Redacția și administrația: str. Vasile Conta nr. 16, tel. 11.10.05, interurban 72 și 286. Telex sportrom buc. 180.

PROLETARI DIN TOATE ȚĂRILE, UNIȚI-VĂ!

sportul

4 pagini 30 bani

Anul XXIV, Nr. 291 (5725) ZIAR AL CONSILIULUI NAȚIONAL PENTRU EDUCAȚIE FIZICĂ ȘI SPORT Duminică 1 septembrie 1968

VIZITA TOVARĂȘULUI ION GHEORGHE MAURER ÎN JUDEȚELE MUREȘ ȘI SIBIU

Tovarășul Ion Gheorghe Maurer, membru al Comitetului Executiv, al Prezidiului Permanent al C.C. al P.C.R., președintele Consiliului de Miniștri, a făcut în zilele de vineri și sîmbătă o vizită de lucru în județele Mureș și Sibiu.

Oaspetele s-a întîlnit cu oameni ai muncii din industrie și agricultură, cu intelectuali, activiști ai organelor locale de partid și de stat, cu care a discutat pe larg despre modul în care sînt îndeplinite hotărîrile Congresului al IX-lea și Conferinței Naționale a P.C.R., măsurile luate de partid și guvern pentru continua înflorire a României socialiste.

Oamenii muncii din unitățile vizitate, numeroși cetățeni din localitățile străbătute au făcut tovarășului Ion Gheorghe Maurer o primire caldă, entuziastă, ovaționînd îndelung pentru Partidul Comunist Român, pentru Comitetul său Central, pentru tovarășul Nicolae Ceaușescu, pentru politica internă și externă a partidului.

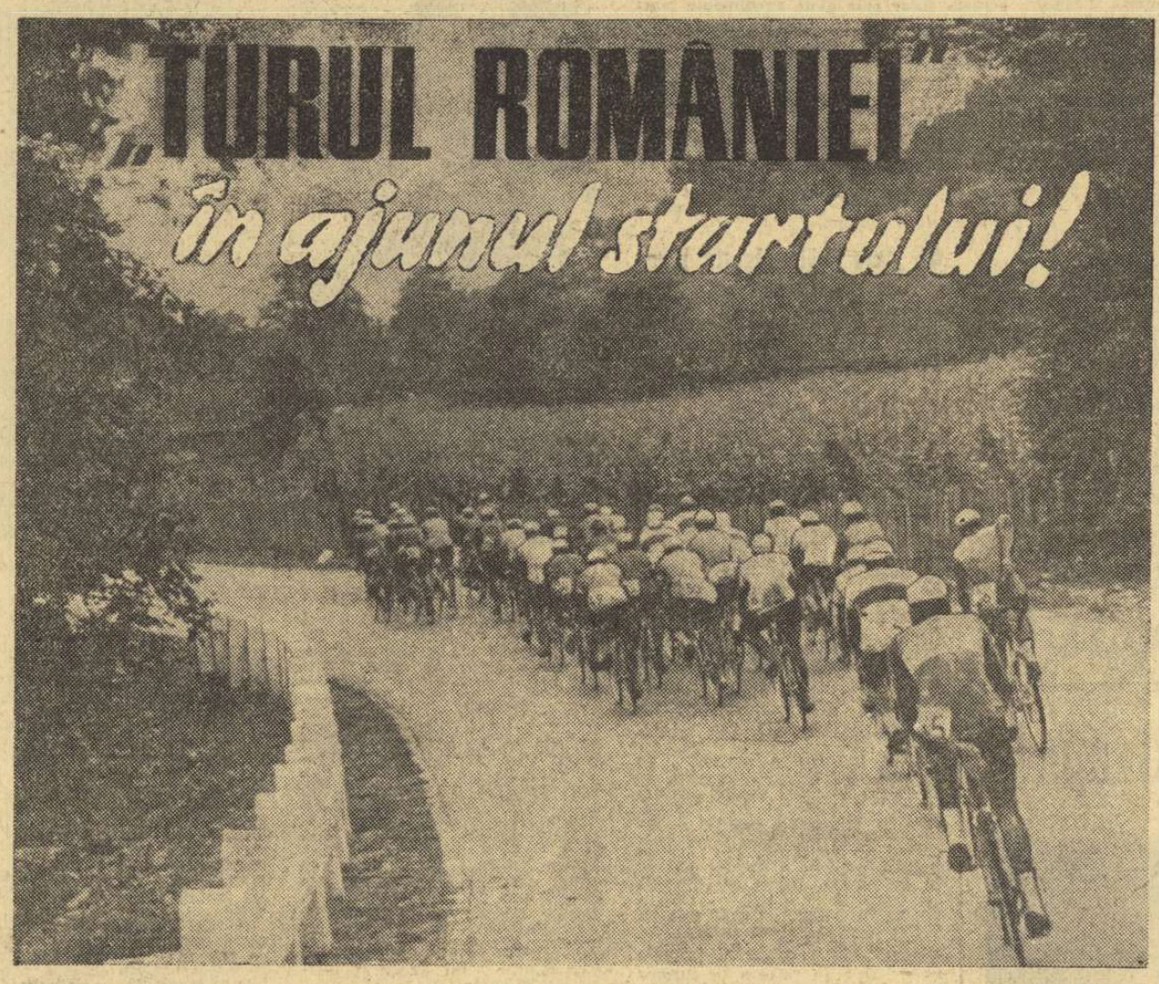

„TURUL ROMÂNIEI" în ajunul startului!

Iată-ne, așadar, în pragul startului! Mîine caravana multicoloră se va pune în mișcare și va colinda — timp de două săptămîni — țara de la un capăt la celălalt. Toată lumea este emoționată. Fiecare ciclist poartă în buzunarul tricoului... medalia de aur. Dar, numai unul dintre ei va putea, la 15 septembrie pe velodromul Dinamo, s-o arate lumii ca pe un trofeu cîștigat. Pînă atunci, însă, numeroasele peripeții ale celor 14 etape ne vor capta atenția, interesul.

Astă-seară, la Dinamo, caravana va fi prezentă în plen. Prin intermediul televiziunii vor putea să-i vadă „chipul" toți cei ce vor fi cu gîndul alături de ea pe parcursul celor 1 700 km. Emil Rusu va face tradiționalul gest de înmînare a „tricoului galben" pe care l-a cucerit anul trecut și pe care, predîndu-l arbitrului principal Octavian Amza, îl repune în dispută. Apoi, împreună, sportivi, antrenori, arbitri, oficiali vor viziona în avanpremieră filmul închinat lor: „Vin cicliștii". O ultimă noapte de odihnă și luni dimineață se va declanșa întrecerea...

„Turul României" pornește la drum pentru a 17-a oară. Pornește cu gîndul de a contribui la dezvoltarea acestui frumos sport, de a crea un spectacol sportiv apreciabil, de a-i stimula pe toți tinerii spre prietenia cu stadionul. Să-i urăm succes deplin!

DEVALORIZAREA RECORDULUI

De la primii pași făcuți în activitatea sportivă, orice tînăr visează (și vizează) recordul! Pentru că el înseamnă apogeul, realizarea deplină, reclamînd un summum de calități, nu numai fizice și tehnice, dar, mai cu seamă, morale. Recordurile, cu rare excepții (care nu fac decît să confirme regula), au aparținut și aparțin oamenilor foarte puternici, cu trupuri și caractere tari. (Este de ajuns să fie consultată statistica și cîteva biografii ale recordmanilor pentru a se căpăta o convingere deplină în acest sens).

Recordul reprezintă un maximum, el este — raportat la unitatea de timp — ceva ABSOLUT, în orice domeniu sportiv care se poate măsura cu actualele mijloace obiective: minute, metri, kilograme. Prin această proprietate, recordul, în orice probă, nu poate fi decît unul singur. Deținătorul lui este în acel moment cel mai bun dintre cei mai buni!

Desigur, la modul ideal, ar trebui să se înregistreze numai recordurile lumii. Dar, deocamdată cel puțin, o asemenea atitudine ar fi o frînă în calea dezvoltării sportului. Motiv pentru care, pe lîngă performanțele reprezentînd, într-un moment anume, capacitatea maximă a omului planetei noastre, statistica și-a propus să consemneze cu rigurozitate recorduri naționale, ale continentelor, ale unor competiții tradiționale, cu caracter regional, tocmai pentru a se putea crea un TERMEN DE COMPARAȚIE și — în ultimă instanță — un STIMULENT.

Din păcate, tendința de clasificare excesivă a recordurilor a mers prea departe, dincolo de niște limite îngăduite. Și astfel, plecîndu-se de la o idee, la început — poate — constructivă, au apărut în tabele, cu pretenții de a fi oficiale, nenumărate și nenumărate recorduri. Practica este dăunătoare, în primul rînd pentru că ea ultragiază însăși IDEEA recordului. Făcîndu-se niște categorii de vîrstă, pînă la maturitate (mai mult sau mai puțin arbitrare), s-au înregistrat recorduri pentru copii de la 5 la 7 ani, de la 7 la 9, de la 9 la 11 ș.a.m.d.

În natația noastră, spre pildă, figurează sute de rezultate, gratulate cu adjectivul RECORD. Și încă național! Iubitorul de sport află cu mirare, la orele grele ale bilanțului, cum că înotătorii noștri au realizat într-un singur an o ploaie de recorduri, deși în listele celor mai bune rezultate mondiale prezențele românești sînt cazuri de excepție. Niște recorduri ale lumii de juniori, la atletism și haltere, atent contabilizate și foarte persistent făcute cunoscute, pot aduce mai mult rău decît bine sportului, creînd o stare euforică în două discipline încă deficitare la capitolul calității și al performanței adevărate.

Ca să nu mai vorbim despre prejudiciul de CONȘTIINȚĂ adus unor caractere neformate, labile, cărora gloria lejeră și prematură nu le va cimenta voința, nu le va insufla perseverența și stima față de munca grea care conduce la perfecțiune, ci dimpotrivă.

Dacă se urmărește cu tot dinadinsul să fie divizată în părți cît mai mici o entitate care, în mod normal, nu poate fi împărțită, de ce — recurgîndu-se la logica absurdului — nu se fac categorii de vîrstă pentru recorduri și după 30, 40 sau 50 de ani, ori de ce nu se ține o statistică asemănătoare luîndu-se drept etalon înălțimea, greutatea sau culoarea părului unui sportiv? Ca să putem afirma, spre exemplu, că, dintre toți săritorii în lungime blonzi, cel mai bun rezultat mondial îl deține un reprezentant bălai al cutărui sau cutărui sport?...

Poate că ar trebui revizuită o astfel de mentalitate, încît recordul să rămînă, totuși, RECORD!

Valeriu CHIOSE

STRÎNS UNIȚI ÎN JURUL PARTIDULUI COMUNIST ROMÂN!

Sentimente de mare profunzime

Partidul străjuiește, prin politica sa, viitorul nostru fericit, viitorul luminos al copiilor noștri. Fiecare cetățean al patriei a urmărit, în aceste zile, activitatea laborioasă, constructivă, patriotică, desfășurată de Partidul Comunist Român, de tovarășul Nicolae Ceaușescu personal, a văzut reflectate în ea propriile sale năzuințe și idealuri.

Ca profesor, ca antrenor, ca părinte am încercat în ultimul timp sentimente de mare profunzime, am căutat — la îndemnul partidului — să fac o analiză retrospectivă a activității mele și am ajuns la concluzia că și eu, ca fiecare dintre fiii acestui pămînt străvechi, pot și trebuie să dau mai mult decît am dat. Sîntem cu toții datori să îndeplinim, cu o și mai mare intransigență față de propria noastră persoană, îndatoririle civice care ne revin.

Tabloul înfloritor al orașului în care locuiesc — București — izbînzile repurtate de eroica noastră clasă muncitoare îmi întăresc convingerea că singurul fel în care putem răspunde grijii părintești a partidului, unica modalitate de a transpune în viață înțeleapta sa politică marxist-leninistă, străbătută de o înaltă dragoste de țară și de o profundă grijă față de soarta comunității socialiste, este aceea de a munci cu și mai mult devotament pentru a face mereu mai înfloritoare patria noastră.

Socotesc aceasta un crez sacru!

Oprea VLASE
antrenor emerit de handbal

Pentru bunăstarea tuturor, pentru un viitor fericit al națiunii române

Împreună cu întregul nostru popor, îmi exprim întreaga mea aderiune față de poziția internaționalistă, marxist-leninistă a partidului și statului nostru.

Partidul Comunist Român — așa cum a reieșit și din cuvîntarea tovarășului Nicolae Ceaușescu rostită la mitingul oamenilor muncii din orașul Cluj — întruchipează năzuințele arzătoare de independență națională, de afirmare liberă și pașnică a tuturor cetățenilor patriei — români, maghiari, germani, de alte naționalități — care trăiesc ca frații, însuflețiți de ideea de a realiza bunăstarea tuturor, un viitor fericit al națiunii române.

Îmi manifest recunoștința pentru felul înțelept în care conducerea de partid și de stat caută să ridice prestigiul țării pe culmi încă neatinse, pentru succesul principiilor politicii externe marxist-leniniste, formulate cu atîta principialitate în Declarația Marii Adunări Naționale. Această cale corespunde integral idealurilor și năzuințelor poporului nostru.

Ștefan HAUKLER
maestru al sportului la scrimă

Vom munci cu și mai mare abnegație

În calitate de intelectual, de cadru didactic cu o îndelungată activitate, mă declar întrutotul de acord cu politica externă a partidului și statului nostru, cu caracterul ei principial, profund uman.

Folosesc acest prilej pentru a-mi exprima convingerea că politica partidului și statului nostru este singura în măsură să asigure destinul luminos al României socialiste. Partidul Comunist Român, Comitetul său Central și personal tovarășul Nicolae Ceaușescu apără interesele naționale vitale ale poporului nostru, militează activ pentru dezvoltarea colaborării și prieteniei cu toate țările socialiste, pentru lărgirea continuă a relațiilor cu celelalte popoare ale lumii, în sprijinul ideii de pace și de securitate internațională.

Progresul social realizat în țara noastră, printr-un efort însuflețit al întregului popor, a fost subliniat deseori în cuvîntul multor personalități străine care au vizitat România și care s-au arătat încîntate de cele văzute la noi. Pentru ridicarea continuă a prestigiului de care se bucură România socialistă, vom munci cu și mai mare abnegație, căutînd să pregătim cadre valoroase, capabile să slujească, prin pasiune și pregătire profesională, opera de desăvîrșire a orînduirii socialiste, a construirii orînduirii comuniste.

conf. dr. C. I. BUCUR
șeful catedrei de educație fizică la Institutul Politehnic din Timișoara

ION OLĂRESCU: 597 p. nou record al țării la armă standard 60 f. culcat

Cea mai bună performanță în a patra zi din cadrul etapei decisive a campionatului național de tir a fost realizată de **Ion Olărescu (Arhitectura)** la armă standard 60 focuri culcat: 597 p. Rezultatul reprezintă un nou record al României. Campion al probei a devenit însă, **Petre Șandor** (Steaua), care a totalizat cel mai mare punctaj — prin adițiune în ambele etape: 1183 p. La diferențe minime s-au clasat Nicolae Rotaru (Steaua) 1182 p. și Gheorghe Vasilescu (Olimpia) 1181 p. În sfîrșit, la echipe, titlul republican a revenit primei formații a clubului Steaua.

Proba de pistol liber 60 focuri s-a încheiat cu victoria lui Neagu Bratu (Construcții) atît în etapa a doua, cît și în clasamentul general. Deci Neagu Bratu este campionul țării. Rezultatul lui de ieri, fără a fi deosebit de valoros, arată totuși că țintașul clubului Construcții are posibilități mult mai mari. Ceea ce de altfel Neagu Bratu a dovedit-o în alte competiții interne sau internaționale.

În schimb, colegul lui de echipă, Lucian Giușcă, nu s-a ridicat la nivelul așteptat, obținînd o cifră modestă: 541 p.

Ultimele întreceri ale actualei ediții a campionatului de tir sînt programate astăzi și mîine, tot pe poligonul Tunari.

Ct. C.

Rezultate tehnice, pistol liber, etapa a doua: 1. N. Bratu (Construcții) 555 p., 2. M. Dumitriu (Steaua) 549 p.; 3. I. Pieptea (Olimpia) 547 p., 4. L. Giușcă (Construcții) 541 p., 5. T. Jeglinschi (Dinamo) 540 p., 6. A. Claus (Steaua) 537 p.; clasament general: 1. N. Bratu 1102 p. — campion al României, 2. L. Giușcă 1091 p., 3. M. Dumitriu 1089 p., 4. I. Pieptea 1078; 5. Gh. Maghiar (Dinamo) 1075 p., 6. T. Mihai (Steaua) 1074 p.; **echipe: 1. Construcții** 2127 p. — campioană a României, 2. Steaua I 2124 p., 3. Dinamo 2120 p.

Armă standard 60 focuri culcat seniori, etapa a doua: 1. I. Olărescu (Arhitectura) 597 p. — nou record al țării, 2. N. Rotaru (Steaua) 594 p., 3. Gh. Vasilescu (Olimpia) 594 p., 4. P. Șandor (Steaua) 593 p., 5. Șt. Alerhand (Arad) 591 p., 6. D. Hrib (Olimpia) 583 p.; clasament general: 1. P. Șandor 1183 p. — campion al României, 2. N. Rotaru 1182 p., 3. Gh. Vasilescu 1181 p., 4. I. Olărescu 1178 p., 5. D. Hrib 1177 p., 6. Șt. Alerhand 1176 p.; **echipe: 1. Steaua I** 2361 p. — **campioană a României,** 2. Arhitectura 2350 p., 3. Dinamo 2334 p.

În programul de azi de pe poligonul Tunari sînt cuprinse următoarele probe: armă liberă calibru mare 3x40 focuri și pistol viteză eliminatoriu. Ora de începere: 9.

Azi, în divizia A la fotbal

MECIUL STEAUA—DINAMO BUCUREȘTI „CAP DE AFIȘ" AL ETAPEI

Astăzi în divizia A de fotbal se dispută următoarele meciuri (etapa a IV-a):

■ Cluj: UNIVERSITATEA — UNIVERSITATEA CRAIOVA;
■ Oradea: CRIȘUL—POLITEHNICA IAȘI;
■ Ploiești: PETROLUL—U.T.A.;
■ Arad: VAGONUL—FARUL;
■ Petroșeni: JIUL—F. C. ARGEȘ;
■ Tg. Mureș: A.S.A.—DINAMO BACĂU;
■ București: RAPID—PROGRESUL **(Stadionul „23 August", de la ora 15)** și STEAUA—DINAMO BUCUREȘTI **(Stadionul „23 August", de la ora 17).**

ECHILIBRU VALORIC ÎN „REGATA SNAGOV"

Ieri seară au luat sfîrșit întrecerile celei de a doua zile ale **„Regatei Snagov"**, concurs internațional de canotaj academic masculin care a avut la start, în ultima reuniune, echipaje din **R. D. Germană, Polonia, R. F. a Germaniei și România.** Un timp excelent (aproape calm plat) și organizarea fără defect au dat prilej concurenților să-și dispute întîietatea în cele mai bune condițiuni, să ofere spectatorilor dispute foarte atractive, mai echilibrate decît vineri. Finișurile palpitante s-au înregistrat în probele de schif 4+1 (unde echipajul român a sosit la 5/10 secunde de cel învingător) și la simplu (unde **Eugen Petrache**, încă nerestabilit după gripă, a fost depășit de Z. Bronec numai pe ultimii metri, la 6/10, după ce avusese inițiativa în cursă). Deosebit de spectaculoasă a fost întrecerea schifurilor de **4 fără cîr-**

N. MARDAN

(Continuare în pag. a 4-a)

La întrecerile „Regatei Snagov" a asistat dl. THOMAS KELLER (Elveția) — președintele Federației internaționale de canotaj academic (F.I.S.A.) — care se află ca oaspete în țara noastră.

ILIE NĂSTASE — MARE FAVORIT ÎN FINALA DE AZI

- **Surpriză înaintea ultimei zile a campionatelor naționale de tenis: Țiriac abandonează!**
- **Finala de simplu se dispută între Ilie Năstase și Petre Mărmureanu**
- **Iudith Dibar (Dinamo) și-a păstrat titlul de campioană a țării**
- **Patru finale în programul de azi, la Progresul**

Citiți amănunte în pag. 4

CAIACIȘTII ȘI CANOIȘTII ȘCOLII SPORTIVE Nr. 2 ÎNVINGĂTORI ÎN BULGARIA

S-a înapoiat de la Vidin (Bulgaria), delegația de caiaciști și canoiști a Școlii sportive nr. 2 din București, care a susținut o întrecere prietenească cu sportivii Centrului de antrenament din localitate. Tinerii noștri reprezentanți au dominat întrecerea, mai ales în probele feminine. Clasament general: 135—131 pentru Școala sportivă nr. 2.

Echipajul român învingător în proba de 4 fără cîrmaci Foto: V. BAGEAC

SPORTUL magazin

JUCĂTORUL-ORCHESTRĂ

Alfredo di Stefano a avut un precursor pe meleagurile noastre: Iuliu Bodola

Gabriel Hanot, decanul cronicarilor de fotbal din Franța, a decedat zilele trecute la vîrsta de 80 de ani. Cam tot atunci cînd acest spiritus rector al ziaristicii fotbalistice moderne a fost dus în doliul întregii prese sportive franceze pe ultimul său drum, Alfredo di Stefano își făcea bagajele, la Madrid, pentru a părăsi acest continent unde a cunoscut gloria, dar și decepții amare. Legătura aceasta între cele două evenimente (căci „...partir c'est mourir un peu") nu este întîmplătoare, fiindcă Gabriel Hanot a fost un mare admirator al lui di Stefano și îl considera drept cel mai mare fotbalist al tuturor timpurilor. Iar Hanot a văzut ceva fotbal în cei 50 de ani de ziaristică sportivă, în care a urcat cu fervoare religioasă pînă la izvoarele fotbalului modern, cercetîndu-i originile la fața locului în Anglia, în Brazilia, în Ungaria, pentru a deveni unul din cei mai originali și mai eruditi cronicari ai fotbalului modern. El a fost acela care a scris cuvintele memorabile: „Dacă Pele este prima vioară a orchestrei fotbalului modern, apoi Di Stefano este o orchestră întreagă".

A trebuit să vină ziaristul Hanot ca Di Stefano să fie înțeles în toată mărimea sa. În patria sa, în Argentina, pe lista celor mai buni înaintași centrali nu figurează decît pe locul 4, după nume care nu spun mare lucru unui european. Iar în Spania a fost privit mai mult ca o mare vedetă răsfățată, fără a se vedea și latura creatoare a jocului modern întruchipată de el. Hanot l-a pătruns mai profund și a descoperit în divinul Alfredo latura omenească și mai ales meritele sale în spargerea tiparelor închistate ale WM-lui tradițional, printr-un joc care a contribuit esențial la făurirea acelui joc eliberat de cătușele „sistemismului" și care bîrue astăzi pe marile stadioane ale lumii.

De altfel, aceasta este și părerea antrenorului argentinian Luis Carniglia, care după o carieră de 18 ani de antrenorat în Europa (la Nice, F.C. Milano, Real Madrid, Fiorentina și Bologna) se întoarce și el odată cu Di Stefano în Argentina pentru a deveni director tehnic la marele club din Buenos Aires — Boca Juniors.

● Saeta Rubia—săgeata blondă

Alfredo di Stefano, numit și „săgeata blondă", și-a început cariera în provincia argentiniană unde l-au descoperit tehnicienii lui Boca Juniors, care l-au adus în Capitală. După un stagiu în echipa „Millionarios" din Bogota-Columbia, el a ajuns la Real Madrid. În echipa de aur a acestui mare club a cunoscut consacrarea mondială, contribuind timp de peste 10 ani la marile succese ale echipei, alături de jucători ca Gento, Santamaria, Suarez, Puskas etc.

Jucătorul-orchestră a fost pe tot terenul, acolo unde se întîmpla ceva important. Neobosit, participa la recuperarea mingii, era acolo unde se pregăteau fazele de finalizare pentru a fi în focarul acțiunilor de finalizare. Greșea rar în fața porții, bun tehnician și însuflețit de un elan nestăvilit, ducea cu sine toată echipa. El juca pentru echipă și toată echipa juca pentru el. Era prototipul jucătorului modern, atacant-apărător, tactician și animator.

După terminarea carierei de jucător, și-a încercat norocul, ca antrenor, la două echipe de valoare mai modestă în Spania. Dar în primăvara aceasta a rămas fără angajament, fiind concediat de la Elche, din cauza poziției precare a acestei echipe în clasament. Nu a mai găsit alt contract de antrenor demn de el, în Europa. Acum și-a lichidat gospodăria și a traversat Atlanticul cu soția și cei 4 copii, pentru a se întoarce în locurile natale și a se relansa în cariera grea de tehnician al fotbalului.

În dreapta, Bodola (Venus) în luptă cu apărarea rapidistă (Rășinaru și Petrică Rădulescu)

● Un alt jucător-orchestră: Iuliu Bodola

În anul 1927, mai marii fotbalului brașovean au remarcat cu uimire un înaintaș destul de mic de statură cu trăsături foarte agreabile și cu o agilitate cu totul neobișnuită în manipularea mingii. Juca în echipa liceului comercial din localitate, iar mai tîrziu a trecut în echipa C.F.R.-Brașov. De aci a plecat la Oradea, atras de marile tradiții fotbalistice ale echipei C.A.O. unde acest talent a înflorit în compania unor jucători de clasă foarte ridicată ca: David, Juhasz, Ronai, Cocis, Glanzman etc. Apoi și-a continuat cariera la Venus din București, fiind obiectul unui senzațional transfer, plătindu-se pentru el suma-record de 800 000 lei. A jucat de 48 de ori în echipa reprezentativă, avînd la activ cele mai multe selecționări în națională dintre jucătorii noștri.

Ca și Di Stefano, „Duduș" Bodola era un jucător care prin evoluția sa pe teren se afla în avans cu decenii asupra timpului său. Comparația cu Di Stefano nu este de loc hazardată. Iuliu Bodola, tehnician de certă valoare internațională, era și el prezent pe tot terenul și juca cu o rară inventivitate tactică pentru echipă. Rolul său în echipa de club și în echipa națională era de „inter rătăcitor" funcție tradițională în sistemul WM. Dar evoluția sa spărgea tiparele sistemului, fiind și el pe orice loc din teren un atacant-apărător, un adevărat dirijor de orchestră.

Șutul lui Bodola era temut chiar și de la distanțe mai mari, și, asemănător lui Di Stefano, el poseda un excelent joc de cap datorită unei detente care îl ridica mult peste jucătorii cu talie mai mare. Făcea cu mingea tot ce voia și deposedarea lui constituia o adevărată performanță pentru orice adversar. Bozsik, care după părerea multora a fost cel mai mare mijlocaș european de după război, om de bază în echipa de aur a Ungariei dintre anii 1947—1956, spunea că adversarul care i-a creat cele mai mari probleme în cariera sa de jucător a fost Iuliu Bodola. A fost, probabil, cel mai bun produs al fotbalului românesc, într-o generație care a numărat numeroase talente, un jucător de certă valoare mondială.

A fost un jucător-orchestră — după expresia lui Gabriel Hanot — așa cum ar putea să devină în zilele noastre Dobrin, dacă ar lua ca exemplu conștiinciozitatea și modestia lui Bodola. Calitățile necesare le are din plin.

N. BRAȘOVEANU

Duminicile unui nesportiv

YOGA

Gimnastica aceasta s-a născut în India, patria superstițiilor. Europenii au scris despre ea rafturi întregi de studii și analize, dar yoghinii, care o practicau în orașele mîncate de bălării și risipite de vreme, știau mai multe despre ea decît șoarecii de bibliotecă din metropolele occidentale. Retrași din colcăiala vieții și departe de misterioasele ielanii ceremoniale, oamenii care își propuseseră să-și cunoască limitele fizice și nemărginirea spiritului s-au consacrat unei discipline complexe; **yo-ga** poate să însemne, într-o tălmăcire metaforică, drumul puterii, însă poate să însemne tot atît de bine și drumul înțelepciunii. Fiindcă ea nu este o gimnastică numai, deși, contemplată cu ochean nostru, cultivă fizicul. Și îl cultivă într-un chip dintre cele mai armonioase, face un corp suplu, împrumută viscerelor o tonicitate anevoie de obținut într-un timp atît de scurt printr-un alt exercițiu fizic, dă elasticitate și o plăcută detașare de **terra** întregii făpturi. Toate acestea țin, bineînțeles, de gimnastică.

Așadar, yoga e un sport. Însă e un sport dintre cele mai nobile, fiindcă mai urmărește și realizează ceva: antrenamentul facultăților mintale. Concentrare, meditație, autostăpînire, memorie, iată ce urmărește yoga, de fapt acea ramură a ei care se cheamă nu hatha-yoga, ci radja-yoga, adică yoga împărătească!

Idealul tuturor civilizațiilor a fost omul complex și complet. Acel „mens sana in corpore sano" pe care îl propovăduiau, după exemplul vechilor greci, și străbunii romani. Dar sportul s-a unilateralizat tot mai tare, amputînd deviza anticilor, din care n-a mai păstrat decît partea a doua: **corpore sano.** Foarte bine: mușchii, tendoanele, viteza, forța, agilitatea, toate sînt bune și frumoase. Ce facem, însă, cu etajul superior al anatomiei noastre, cu divinul „mens"? Spiritul e neglijat prea adeseori; am auzit de la cineva, chiar pe culoarele clădirii în care se redactează acest ziar, că sportivul n-ar avea nevoie, chipurile, de prea multă minte! Poate din cauză că această falsă credință a acționat prea adesea în rîndurile **unora** dintre sportivi, aceștia mi s-au părut niște zei învinși de propria lor strălucire. I-am compătimit, nu fiindcă n-ar avea minte, ci fiindcă avînd chiar destulă nu încearcă să și-o descopere și nu fac nimic ca s-o activeze.

Dacă am zăbovit în duminica asta de început a toamnei la yoga, n-am făcut-o spre a propune cumva practicarea ei. Eu o practic de la vîrsta liceului și, cu toate acestea, deunăzi, la solarul din Mamaia, oamenii admirau nu mușchii mei, ci pe aceia ai unui atlet specializat în lupte greco-romane. Am zăbovit la yoga în scopul de a atrage atenția din nou asupra armoniei dintre corp și spirit. În jungla cu păsări, cu șerpi otrăvitori în malul ierbos, cu pîrîiașe ascunse sub brusturi și trunchiuri putrede acoperite de verdeață, yoghinii creatori ai unei căi suverane de însprintenare a trupului și minții au descoperit un adevăr simplu — a cîta oară în istoria speței noastre? — și anume că omul e o ființă gînditoare, care își strunește mușchii spre a-și putea folosi mai bine mintea.

George SBÂRCEA

50 de ani între cer și apă!...

Cu maestrul emerit al sportului ALEXANDRU LASCU am sărbătorit deunăzi, în cadrul intim al locuinței sale din Piața Amzei, și cu două cupe de vin bun pe masă, o aniversare neoficială și aproape incredibilă: **împlinirea a cincizeci de ani de cînd acest virtuoz al zborului a efectuat prima sa săritură în apă.**

— Cum s-a întîmplat?

Lascu, cu umorul său irezistibil (și incorigibil), ne răspunde etalînd eternul său zîmbet cuceritor:

— La stăvilarul Ciurel, un prieten, Nicu Girbea, mi-a dat un brînci... Am căzut, cu capul înainte, și cînd am ieșit la lumină mi-am dat seama că nu fusese chiar atît de teribil..

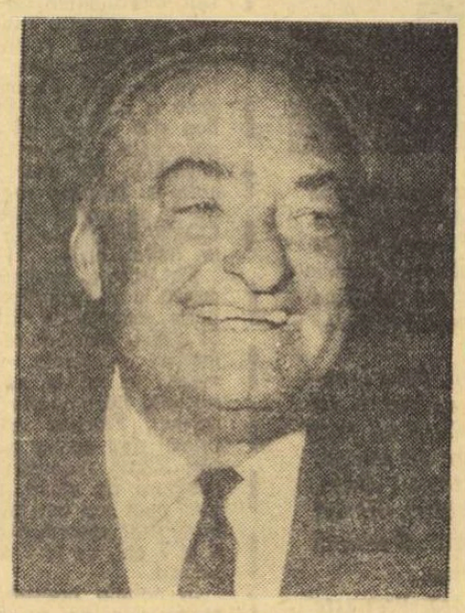

Oricum copilul prinsese gustul plonjonului și-i ulmea pe cei de-o vîrstă cu el nu numai cu îndrăzneala sa, dar și prin felul în care intra în apă, fără să le vreodată o „hurtă", fără zgomot, fără stropi.

Ucenicia săriturii a fost, însă, lungă și grea, făcută de Sandu Lascu în micul lac de acumulare al morii Herdan, de la Cărămidari (unde i s-au furat o dată hainele și a trebuit să aștepte noaptea ca să ajungă acasă!), la bazinul de la Casa Ostirii, din calea Plevnei lîngă Manotanță, apoi la „Tirul" și, în sfîrșit la strandul Kiseleff, cînd împlinise „respectabila" vîrstă de... 18 ani.

Între 1921 și 1925 se antrenează intens, avînd drept colegi de bazin pe Jeni Dumitrescu, Puiu Patzak, comandorul Oprișan, Mosu Tesler, impresionînd prin ambiție perseverență și dorință de perfecțiune. Are cîteva apariții publice, timide, dar mult apreciate. Alexandru Lascu începe să devină un nume.

Prima participare oficială la un campionat național este de-a dreptul senzațională. În 1930 se desfășurau concomitent, la „Kiseleff", concursul pentru „Miss România" (cîștigat de frumoasa Magda Demetrescu) și campionatele naționale de sărituri, în care toate pronosticurile convergeau către reprezentanții Ardealului, iscusiții Hanko și Török.

Dar stupoare! Evoluînd admirabil, bucureșteanul Lascu, în vîrstă de 19 ani, ocupă primul loc învingîndu-i net pe marii favoriți.

A urmat o serie, probabil unică în cariera unui sportiv: **între anii 1930 și 1953 Alexandru Lascu a cîștigat consecutiv 23 de titluri de campion național la sărituri de la trambulină (3 m) și platformă.**

În 1932 „Pescărușul" — cum i se spunea — face o temerară tentativă de înălțime, sărind în mare de pe nava-bază „Constanța", de la 18 metri. La intrarea în apă, din cauza vitezii, își luxează umărul.

Campionul povestește cu o tulburătoare simplitate despre antrenamentele sale, despre modul cum a înțeles ceea ce înseamnă viața sportivă:

— Dimineața, de la șase la unu lucram la C.F.R. ca desenator tehnic. Apoi, fugeam la „Bragadiru", la antrenament. Făceam cam 300 de sărituri pe zi, cu scurte pauze de 10 minute, pînă pe la opt seara. Lucram pe o scîndură obișnuită de frasin. Nici nu visam o trambulină de „duroflex", cum sînt cele de astăzi. Am învățat totul pe furate. Săriturile clasice le-am perfecționat cu maestrul Hermann Szommer, antrenor german de înot, polo și sărituri, care a lucrat vreo patru luni în țara noastră, în 1936. Turneele în țară le făceam cu vagoane oferite de C.F.R. și cu mîncare în traistă, de la mama, de-acasă. Pe atunci, supraalimentația se dădea doar bolnavilor de piept. Noi, sportivii, eram socotiți oameni sănătoși tun! Nu este rău ca tînăra generație de astăzi să afle toate acestea. Copiii noștri prea socotesc că tot ceea ce au li se cuvine de drept. Și nu e bine!...

După război, Alexandru Lascu este primul care inițiază la noi săriturile comice. Ca să atragă copiii spre acest sport. Evoluțiile sale în tablouri ca **„Măturăreasa", „Napoleon", „Sinucigașul", „Săritura cîinelui", „Săritura fetelor"** au relevat nu numai un mare sportiv, dar și un foarte talentat artist.

Acum, la 57 de ani, Al. Lascu n-a părăsit sportul. Este autor de cărți („Sărituri în apă" — volum apărut în 1958), profesor, arbitru internațional. Se gîndește să apară într-o demonstrație, cu repertoriul său comic, inițiativă căreia organele în drept se vor strădui, desigur, să-i dea curs. Și răspîndește o voie bună cuceritoare, molipsitoare, pledînd pentru sport, ca pentru un foarte... nemiraculos elexir al tinereții.

V. MIHAIL

FOSTUL PERFORMER LA TRIPLU SALT CULEGE LAURI ÎN GRAFICA SPORTIVĂ

Din Bordiguera (Italia) ne sosește vestea că premiul I în tradiționalul concurs pentru cea mai bună caricatură sportivă (tema: Jocurile Olimpice de iarnă) a fost atribuită iugoslavului *Karol Seleș*. Să facem o scurtă prezentare a proaspătului laureat.

Caricaturist apreciat, Karol Seleș are vechi contingențe cu sportul. A fost atlet de performanță și acum este profesor de educație fizică. Aparține generației lui Ilici, actualul selecționer al federației iugoslave de atletism, lui Mugosa și altorași ai stadionului. A fost membru al echipei Steaua roșie din Belgrad și a stabilit un record universitar al Iugoslaviei la triplu salt: 13,94 m.

Aceasta însemnase începutul unei cariere ce se anunța strălucită, dar curînd după acest succes, cînd era selecționat în echipa națională a Iugoslaviei, un accident grav l-a îndepărtat pe Seleș de pistele de atletism. A activat între anii 1950—56. O carieră scurtă, pentru un săritor foarte talentat, care a dispărut înainte de a arăta tot ce poate.

Încă de foarte tînăr s-a afirmat în grafică. La 12 ani, publicase 5000 de caricaturi. A participat pînă acum de cinci ori la Festivalul internațional de umor și caricatură de la Bordiguera, cîștigînd de trei ori cupa.

Alăturăm acestui scurt portret scris o probă desenată a talentului său de grafician. Ca orice caricatură bună, desenul nu are nevoie de text.

Gh. GLISICI

ÎNVĂȚĂTOAREA ȘUTEAZĂ PUTERNIC

Vizitatorii școlii sportive din Ludwigshöhe, situată în idilicele păduri din Pfalz, sînt uluiți: sub privirile experte ale profesorului de sport Günther Jansen, 30 învățătoare de la școlile generale din Pfalz învață practica și teoria fotbalului.

Timp de o săptămînă, învățătoarele au studiat tactica, regulile de joc, ca și practica jocului.

Profesorul Jansen remarcă: „În viitor, învățătoarele vor trebui ele însele să poată arăta și explica elevilor lor ceea ce este un „ofsaid" și cînd se acordă o lovitură liberă directă sau indirectă".

Ideea și invitația la acest curs de fotbal a cadrelor feminine din învățămînt aparține Federației de fotbal din sud-vestul Republicii Federale a Germaniei

La Pfalz, profesoarele de educație fizică învață totul despre ofsaid și „11 metri"

Cele 65 de înscrieri au depășit cele mai optimiste așteptări ale organizatorilor. În această situație, Federația de fotbal s-a văzut nevoită să accepte doar jumătate din numărul celor înscrise, celorlalte 35 de entuziaste tinere comunicîndu-li-se: *„Din păcate, pentru moment nu mai avem posibilitatea primirii altor înscrieri. V-am prenotat, însă pentru viitorul curs de inițiere".*

Școlile au salutat cu bucurie inițiativa Federației de fotbal.

Otto Heinrich Simon, conducătorul școlii de educație fizică din Birkenfeld, a declarat: *„O profesoară poate să se impună elevilor săi numai atunci cînd ea însăși înțelege fotbalul și eventual e în stare chiar să le demonstreze practic cum se joacă".*

Numeroase învățătoare au și predat în școlile lor cunoștințele teoretice și practice însușite la cursul de fotbal arătat.

Profesoara de educație fizică Ursula Gross, de la școala „Albert Schweitzer" din Ludwigshafen, a demonstrat ea însăși elevilor ei cum se trage la poartă și care sînt regulile celc mai importante ale fotbalului.

Un puști de 11 ani dintr-a „cincea" exclamă uimit: „Învățătoarea noastră este „casație". Din 4 „11 metri" n-a ratat nici unul!"

RECREAȚIA ȘI TURISMUL ÎN PARCURILE NAȚIONALE ȘI REZERVAȚIILE ANALOAGE

Între 1 și 6 septembrie se va desfășura sub auspiciile Academiei Republicii Socialiste România (Comisia Monumentelor Naturii) cel de al 3-lea simpozion de ocrotirea naturii al țărilor socialiste — avînd ca temă: „Recreația și turismul în parcurile naționale și rezervațiile analoage".

Lucrările simpozionului se vor desfășura la Cluj, în localul Casei Universității (1—3 septembrie), iar aplicațiile pe teren vor avea loc în Arboretum-ul Simeria și Parcul Național Retezat (4—6 septembrie).

În primele zile se vor desfășura lucrările simpozionului prin prezentarea expunerilor delegaților străini și români. Expunerile vor fi însoțite de proiecții de diapozitive color și filme documentare pe tema susamintită.

Participanții vor lua parte la aplicații practice pe teren: vizitarea Arboretum-ului Simeria și Parcului Național Retezat; vor fi vizitate lacul Gemenele (1934 m), Casa laborator, Lacul Bucura (2041 m), Căldarea Bucurei (2088 m), Vîrful Retezat (2484 m), Tăul Negru (2014 m) etc. Vor fi vizitate, de asemenea, împrejurimile: Sarmizegetusa, Subcetate.

Din țara noastră participă: reprezentanții turismului, cercetători, iubitori și ocrotitori ai naturii. Această manifestare constituie un simbol al întăririi prieteniei ocrotitorilor naturii și omului.

ing. Vasile VANȚA
din Comisia Monumentelor Naturii

Asigurarea de accidente — utilă și avantajoasă

Printre numeroasele forme de asigurare, pe care Administrația Asigurărilor de Stat le pune la îndemîna cetățenilor, se află și asigurarea pentru cazurile de accidente, avînd două variante: cu sume limitate (fixe) și cu sume convenite (nelimitate). Cunoașterea caracteristicilor acestor forme de asigurare va fi de un real folos celor care doresc să-și materializeze spiritul de prevedere prin încheierea unei asigurări.

Astfel, asigurările de accidente pot fi încheiate de orice persoană în vîrstă de la 16 la 70 de ani, indiferent de profesie și de locul de muncă. Dintre numeroasele evenimente neprevăzute, ce se pot întîmpla: la domiciliu, la locul de muncă, pe stradă, în călătorie, la practicarea sporturilor etc., pentru urmările cărora Administrația Asigurărilor de Stat plătește sumele asigurate, amintim: explozia, lovirea, căderea, alunecarea, prăbușirea de teren, trăsnetul, electrocutarea, arsura, degerarea, accidentele produse de funcționarea sau folosirea mașinilor, instrumentelor, sculelor sau armelor, cele întîmplate ca urmare a circulației mijloacelor de transport (sau din cauza accidentelor întîmplate acestora) și multe altele.

La alegerea persoanei interesate, asigurările de accidente cu sume limitate (de 10 000 de lei pentru cazul de invaliditate permanentă totală și 5 000 de lei pentru cazul de deces) se încheie pe durate de trei sau șase luni (în funcție de profesia asiguratului și de felul întreprinderii în care lucrează) sau pe durate constituind multiplul acestora (dar nu mai mult de 2 ani), iar cele cu sume convenite (pentru sume începînd de la 10 000 de lei pentru cazul de invaliditate permanentă și de deces), se încheie pe durate de la 1 la 5 ani.

Primele de asigurare, la ambele forme de asigurare, se stabilesc în funcție de mărimea sumei pentru care solicitantul dorește să se asigure, de profesia și felul întreprinderii în care acesta lucrează, precum și de durata contractului.

Pentru a se preîntîmpina unele neajunsuri ce se pot ivi în plata cu regularitate a primelor, în special la asigurările cu sume convenite (la care primele sînt anuale, semestriale, trimestriale sau lunare), s-a creat posibilitatea ca acestea să poată fi achitate și pe baza unui „consimțămînt scris", care constă în împuternicirea pe care asiguratul o dă lucrătorilor care fi achită drepturile bănești, de a plăti Administrației Asigurărilor de Stat, în numele său, primele de asigurare, atît pentru asigurările în curs, cît și pentru cele ce le va încheia sau reînnoi.

Fără cuvinte...

RĂSPUNDE Ion Poștaș:

IOAN GUSAN, BACĂU. Este reușită epigrama pe care ați făcut-o pe marginea meciului Steaua — U.T.A., din etapa trecută. Să vă dăm, deci, cuvîntul:

La Steaua care-a răsărit,
Nu-i calea tocmai lungă,
Un singur meci i-a trebuit
Lui U.T.A. s-o ajungă!

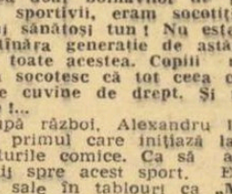

IONEL BLAGA, COMUNA MERENI. **„După cîte știu, „U" Cluj n-a fost niciodată campioană a țării la fotbal, însă a cucerit, o dată, Cupa României. Un prieten spune că nu-i adevărat acest lucru. Pînă ce nu vom cunoaște răspunsul dv. sîntem nevoiți să ne contrazicem în continuare".** Dv. aveți dreptate: Universitatea Cluj a cucerit Cupa României, în 1966, învingînd în finală, cu 2—1, pe Dinamo Pitești. Sper că nu veți înceta, totuși, să vă contraziceți (bineînțeles pe alte chestiuni). Nu de alta, dar contrazicerile constituie sarea și piperul în discuțiile amatorilor de fotbal!

I. CIORTEA, LUPENI. **„Executînd o lovitură de la 11 metri, un jucător lovește prea încet mingea și ea nu ajunge pînă la portar. Arbitrul dictează repetarea loviturii?"** Din moment ce mingea a parcurs o distanță egală cu circumferința ei, înseamnă că ea e în joc, că lovitura, deci, a fost executată. Arbitrul nu mai are motive să intervină. Cețlalți jucători — da! Dacă n-o fac, înseamnă că nu cunosc regulamentul...

IOAN GEORGIU, CLUJ. Alina Goreac, campioana țării la sărituri (gimnastică), are 16 ani. Să n-o îmbătrînim: îi împlinește abia la 10 septembrie. Îi puteți scrie pe adresa Școlii sportive din Lugoj.

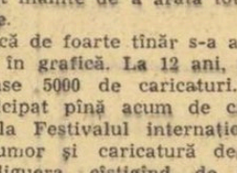

ION ILIE, COMUNA RĂCARI. În comuna dv. nu se joacă fotbal? Sînt sigur că da. De ce doriți atunci să jucați la o echipă din București? De la 14 ani vreți să începeți cu... transferurile?

ȚIU ION, IAȘI. **Îi criticați, într-o poezie de o calitate îndoielnică, pe fotbaliștii noștri. N-o publicăm, ca să n-aibă motive, mai temeinice chiar, să vă critice și ei pe dv.!**

GHEORGHE NICOLAU, PITEȘTI. În 1936, în turneul întreprins în Anglia, C.C.A. (Steaua) a întîlnit cea mai bună formație a Arsenalului. Scor: 1—1. Remarcabile au fost și rezultatele obținute în fața lui Luton Town (4—3, după ce a fost condusă cu 3—0!) și Scheffield Wednesday (3—3). Fără acel 0—5, din ultimul meci, cu Wolverhampton, turneul ar fi constituit un mare succes. Și așa, bilanțul e bun. Măcar dacă ar repeta Steaua performanțele de atunci (pe cea din jocul cu Wolverhampton nu e neapărată nevoie!).

G. ION, BUCUREȘTI. Proverbul e bine aplicat: **„Nici în căruță, nici în teleguță" — motocrosul.**

MATEI BACIU, BUCUREȘTI. **Haller s-a îngrășat, în ultimul timp, cu nu mai puțin de... 8** kilograme. Acesta este motivul pentru care Juventus îl ține la... regim, neintroducîndu-l în formație.

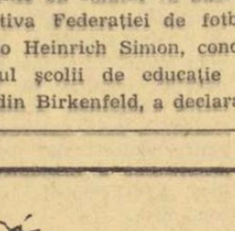

ARPAD VARDAI, COMUNA PRIBILEȘTI. Bodola este jucătorul cu cele mai multe selecționări în echipa noastră reprezentativă de fotbal. El avea 18 ani cînd a îmbrăcat pentru prima oară tricoul echipei naționale, în 1931, în meciul România — Bulgaria (scor 5—2 pentru echipa țării noastre). Bodola nu este totuși cel mai tînăr internațional al nostru. În 1937, cînd a debutat în echipa națională, în meciul cu Belgia, Gică Popescu nu avea decît 17 ani și era elev de liceu. Singurul lucru pe care nu-l pot preciza este dacă purta pantaloni lungi sau scurți!

Ilustrații: **N. CLAUDIU**

ISTORIE PE DOUĂ ROȚI...

Istoria „Turului României". Simplul fapt că o are, că de la apariția înconjurului țării noastre pe biciclete s-au scurs 34 de ani, că în palmaresul său sînt incluse nume care au contat pe firmamentul ciclismului internațional îi conferă „Turului României" aureola de probă clasică a sportului cu pedale. O confirmare este și apariția ei, în ultimii ani, în calendarul oficial al Uniunii Cicliste Internaționale.

Cu 34 de ani în urmă, atunci cînd Vasile Canarache — „papa Desgrange" al acestor meleaguri — s-a încumetat să constituie prima caravană, totul părea o aventură. Și era. Era, pentru că niște oameni, cu un curaj peste limitele obișnuite, se încumetau să parcurgă sute de kilometri pe zi pe șosele înundate de praf, în condițiile în care orice pană trebuia reparată fără ajutor, cu o alimentație de... camping și în condiții de odihnă de chermeză... Ani de zile așa a fost. Epoca de pionierat a ciclismului nostru este plină de episoade de care atestă dragostea pentru acest sport bărbătesc a oamenilor ce s-au încumetat să-l practice, adeziunea spontană a publicului. Și nu uitați: eroii șoselelor de-atunci n-aveau nici măcar satisfacția de a urca, în final, pe prima treaptă a podiumului. Galien et comp. veneau aici ca pofesori și terminau „Turul României" la catedră...

Istoria „Turului României". N-a scris-o nimeni da capo alla fine. Dar ea există. Ne-o pot spune pe nerăsuflate Nicolae Ion Țapu, Virgil Mormocea, prof. Constantin Aslan — decanul de vîrstă (și nu numai de vîrstă!) al ciclismului românesc, Iulian Gociman și atîția alți întemeietori ai ciclismului rutier în România. Fiecare vedetă a sportului nostru cu pedale are în jurnalul său intim cel puțin o filă pe care scrie „Turul României". Pentru că istoria „buclei", ca orice istorie, este o operă colectivă.

Tinerii — generația de astăzi a ciclismului — semnează și ei în această mare carte nescrisă. Chiar dacă entuziasmul s-a ofilit în parte, se găsesc alte argumente care să biciuiască voința. Emil Rusu — vedeta de astăzi — vizează Ciudad de Mexico mînînd anacronicul vehicol prin Bărăgan, spre Brăila, și-apoi spre inima Carpaților pe șoselele șerpuitoare. Constantin Grigore și Vasile Tudor pedalează pentru ziua „mondialelor", Vasile Selejan urcă Feleacul visînd victorii în Alpi și Pirinei... Pentru împlinirea acestor dorințe, ce nu sînt numai ale lor, mai lipsește însă ceva. Poate tocmai entuziasmul. „Turul României" poate să-l readucă.

Ciclismul mondial își sărbătorește cel de-al 100-lea an de existență. În veacul acesta care a impus gigantul parcurs Alpi-Pirinei-Vosgi, care a făcut din „Giro" un spectacol fascinant urmărit cu înflăcărare, veacul acesta al legendarilor Fausto Coppi, Gino Bartali, Jacques Anquetil, al milioanelor de oameni înșiruiți pe șosele strigînd numele favoritului, mai popular decît Mario del Monaco sau Picasso, în veacul acesta se află încrustat undeva printre manifestațiile care au asigurat popularitatea ciclismului și acest nume: „Turul României". Este o reală și meritată prețuire, un îndemn pentru viitor.

Hristache NAUM

REPORTAJ-FULGER CU MARIN NICULESCU

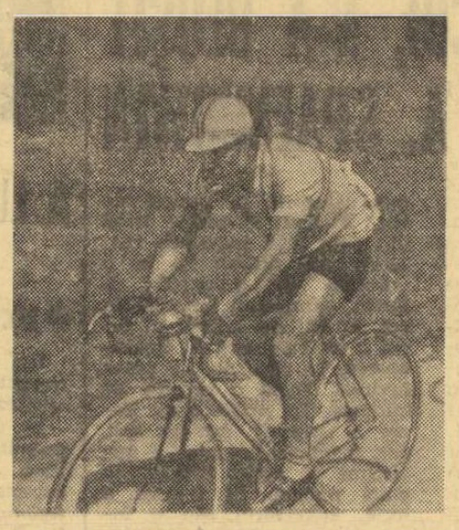

Se poate întîmpla, deci, și așa: un cronicar de fotbal trădîndu-și sportul preferat și scriind despre ciclism! Este greu să reziști însă unei întîlniri cu Marin Niculescu, unei discuții atît de vii și de plăcute cu acest voievod al ciclismului nostru. Păcat că spațiul — acest mare dușman al ziaristului — se interpune între noi și amintirile lui Marin Niculescu, mai neînduplecat ca o... barieră de cale ferată. Totuși, să redăm cîteva dintre aceste aduceri aminte ale marelui ciclist, participant la 5 ediții ale Turului României.

Marin Niculescu avea 21 de ani, în 1946, cînd a luat startul pentru prima oară în această epuizantă întrecere ciclistă. Au trecut 22 de ani de-atunci, dar Marin n-a uitat nici acum ploaia torențială care a bombardat tot timpul plutonul, de la București la Pitești. Este de mirare că un tînăr ciclist, obișnuit numai cu cursele pe velodrom, a vrut să abandoneze în aceste condiții? Marin Niculescu n-a făcut-o, totuși, reușind nu numai să treacă peste acest moment de cumpănă pentru un începător în ale curselor pe șosea, dar să se și claseze, în finalul Turului, pe un remarcabil loc 10, în compania unor nume consacrate de la noi și din străinătate.

În 1950, Marin a luat din nou plecarea în Tur. De data aceasta, natura a pregătit o surpriză caravanei cicliste: n-a plouat de loc! Și, în schimb, a fost o arșiță de nesuportat, un adevărat calvar pentru bieții alergători. Peste 30 de cicliști au și abandonat. Cu experiența acumulată, Marin Niculescu face încă un pas spre marea consacrare: se clasează pe locul 3.

Și iată-l, de altfel, un an mai tîrziu, cucerind cununa de lauri a învingătorului, după un „marș triumfal" pe șoselele țării, mereu pe primul plan al unei întreceri în care avea să cîștige 6 etape din 14!

Un adevărat film de aventuri a fost ediția 1953. A plouat mereu și iarna a coborît mult mai devreme ca de obicei din munți, prevestind parcă viscolul ce avea să se pornească în anul acela. Etapă grea, de la Piatra Neamț la Tg. Mureș, sub un cer amenințător și un act de bravadă pe care Marin Niculescu avea să-l plătească scump: nu a îmbrăcat, ca ceilalți alergători, bluza de ploaie! Și ce potop s-a pornit! După 40 de km parcurși, pe o ploaie furibundă, Marin Niculescu a fost mai aproape de abandon decît oricînd. Dar se simțea vinovat față de el însuși și trebuia să-și răscumpere greșeala cu prețul oricăror eforturi. Așa a și făcut. S-a oprit pe defileul Bicazului, și-a schimbat complet îmbrăcămintea și... dă-i bătaie, cu gîndul ca la Tg. Mureș să ajungă o dată cu plutonul. Chiar primul! Unul după altul, cicliștii care se aflau în fața lui au rămas în urmă. Mai rămăseseră doi: Moiceanu și Norhadian. I-ar fi întrecut și pe ei? Un mare semn de întrebare, care a rămas fără răspuns, etapa încheindu-se mai devreme, la Topliță, din cauza zăpezii căzute pe neașteptate. Marin s-a... răzbunat însă cîștigînd ultimele 4 etape!

Anul 1954 avea să consemneze ultima prezență a lui Marin Niculescu în Turul României. Această ediție nu i-a rezervat lui Marin amintiri prea plăcute. A suferit un accident la trecerea liniei ferate, s-a rănit destul de grav la cap, la mîini și la picioare, a pierdut 14 minute, pe care n-a mai putut să le recupereze decît parțial, clasîndu-se pe locul 13 sau 14 (Marin Niculescu nu-și mai aduce aminte). Aceeași flacără a ambiției i-a adus însă satisfacția victoriei în ultimele 5 etape.

...Aici intervine... bariera secretariatului de redacție. Nu e nimic. Păstrăm pentru un nou material alte amintiri ale lui Marin Niculescu, din Turul României.

Jack BERARIU

ADMIRABILUL DEDE

5 septembrie 1935... Zi de toamnă prematură.

Cei treizeci și ceva de „supraviețuitori" — din masivul pluton de 98 de concurenți care luaseră voioși plecarea în Turul României, în ziua de 25 august — se aliniază tăcuți la start. Etapa a 9-a — antepenultima — Bacău — Buzău, 175 km, fără un pic de asfalt. Pe fețele supte — marcate crunt de efortul etapelor consumate — zîmbetul e absent. Sau, dacă apare, e forțat, palid.

★

Pe șosea, țipenie. Vîntul spulberă praful șoselei, repezindu-l în ochi, în gură, în urechi, în buzunarele tricoului, unde sînt alimentele. Caravana trebuie să fie departe. Nu mă putusem menține în pluton nici douăzeci de kilometri.

★

Pedalele cad grele, ca niște tone de plumb. Nu am fărîmă de energie în mine. Încerc să mănînc. Nu pot să mestec. Nici pic de salivă. Fondiștii cunosc aceste simptome.

Și vîntul acesta, care bate năpraznic din față. Sau, mi se pare mie că-i năpraznic. Cînd ai momente de slăbiciune, de epuizare, toate ți se par colosale.

★

Pedalez absent, halucinant. Capul îmi atîrnă moale deasupra ghidonului.

— Hai, Emilică, băiatule, dă-i drumul că pierdem trenul.

Tresar. E Dede Negoescu. Bietul Dede... De două zile, mai mult se tîrăște luptînd să termine etapele. Pedalează ridicat din șa — „dansînd" cum se spune — din pricina unor furuncule teribile. Nu putuse rezista la iureșul de la plecare și, acum, venea de unul singur.

— Dă-i bătaie, Emilaș, că ne-apucă noaptea.

De unde mai are atîta suflet alergătorul acesta firav?

— Lasă, George, (numele Dede încă nu-i devenise popular) du-te tu, că vin și eu... Poate prind controlul. Dacă nu...

Dar el parcă nici n-a auzit. Pedalează lîngă mine. Probabil își dă seama că, lăsîndu-mă acolo, de unul singur, sînt la un pas de abandon.

★

Începe să picure, apoi să plouă. Ploaie monotonă, interminabilă și tristă ca-n versurile lui Bacovia.

★

— Ia și bea de aci, băiețaș (Dede este cu un an și jumătate mai mic decît mine). Îmi întinde un bidonaș. Ia și de aci. Îmi dă și un copan de pui pané.

Beau din bidonaș. Apoi încep să mănînc. Parcă merge. După un timp, pedalele nu mai au o tonă...

★

Simt că-mi revin, iar kilometrii se scurg ceva mai iute. Pe Dede — care pedalează în „plasa" mea — îl aud din ce în ce mai rar. De la o vreme tace. Întorc capul spre el. Are fața pămîntie și, sub ochi, cearcăne vinete. Se chinuie îngrozitor. De cîte ori „cade" pe șa — nemaiputînd să reziste pedalînd în picioare — urlă de durere și înjură. Apoi, din nou ridicat din șa, în chinuitorul pedalaj „dansînd".

— Dă-i bice cît poți, n-avea grijă că eu sînt în „plasa" ta aici, la post — mă asigură Dede.

★

Acum pedalez destul de bine. Chiar foarte bine.

După un timp, întorc iarăși capul. Dede nu mai este. Privesc în lungul șoselei. Nimeni. Rulez cu 10 km pe oră. Trec multe minute în rulaj de promenadă și Dede nu mai apare. Nu știu ce să cred...

★

Dincolo de Adjud, mașina „Salvării". Face obișnuita trecere în revistă. Mă opresc. Internul Gheorghiu, care îmi știe... meteahna, mă întîmpină cu o bucățică de zahăr îmbibată cu anticolerină. (Îmi dăduse și de dimineață una). Întreb la ce distanță mă aflu de primul pluton. Mi se comunică o cifră convenabilă, pe care eu însă n-o cred, pentru că este... liniștitoare.

Cînd plec de lîngă „Salvare", mă ajung D. Negoiță (actualul mecanic de la „Dinamo") și „ceferistul" St. Tekleș. Îmi spun că l-au găsit pe Dede lungit pe marginea șanțului. Nu mai putea de durere. Aștepta mașina de depanare. Abandonase.

Împreună cu cei doi, formăm o tripletă ajungînd la Buzău în timp util, ca și alți trei sau patru concurenți, sosiți după noi, din pricina unor beteșuguri mecanice.

★

La masa de seară (prînzul rece i-l aduse cineva la dormitor), Dede mi se adresează cu glasul lui domol: „bine că ai prins tu controlul că eu tot degeaba îl prindeam. Acum, nici pe jos nu mai pot merge ca lumea".

★

Deși purta culorile unui alt club, n-a vrut să mă lase singur, și, cu toate că știa foarte bine că va abandona, s-a mai chinuit, lîngă mine, vreo 30 de kilometri, pînă ce am depășit momentul critic.

Admirabil, acest Dede Negoescu!

Emil IENCEC

ALBUM DOCUMENTAR

Da, din anul 1890 și pînă în anul 1932, doi dintre pionierii ciclismului românesc, Dumitru Dumitrescu, întîiul campion velocipedist al României, și Alois Pucher, și el fost campion, întemeietorul primului velodrom de la noi și realizatorul celei dintîi legături cicliste între București și Paris (în vara anului 1900, cu o lună înaintea lui Cantillo) și-au disputat întîietatea în competițiile cicliste, ca și în domeniul organizatoric.

Rivali, nu glumă, care și-au succedat alternativ eșarfele de campioni și fotoliile de dregători...

...Și după decenii, cînd neaua vîrstei li se așezase domol pe creștet, iată-i, septuagenari, dar încă drepți, participînd la o serbare sportivă pe stadionul A.N.E.F., în anul 1932, tot în șa, dar pe aceeași bicicletă.

Timpul trece și, de la făurirea fotografiei de față — devenită acum document — au trecut alți treizeci și șase de ani, înscriindu-se în arhiva sportului nostru, ca o mărturie păstrată pînă în zilele noastre, de către un alt pionier, din cel de-al doilea val al ciclismului, din epoca modernă a pedalei românești, azi veteranul Ion Gavrilescu. (vif.).

Printre roți și pedale

● 1950. În fiecare etapă se oferea un premiu de consolare... ultimului sosit. Și, să nu credeți că acest premiu era mai ușor de cucerit decît cel care îl aștepta pe cîștigătorul etapei. Cicliștii care pierduseră speranța la locul I, își disputau șansele măcar la ultimul loc.

La Fălticeni, Bădădău a sosit cu o oră în urma plutonului. Încă puțin și s-ar fi închis controlul. Sigur de „victorie", Bădădău s-a dus la juriu pentru a primi premiul cuvenit ultimului clasat. Tocmai cînd se pregătea festivitatea respectivă, și-a făcut apariția un alt pretendent la premiu: Stefaniței. Bădădău a rămas perplex. Pe drum, luase toate măsurile de prevedere pentru a ajunge ultimul. Neglijase însă să se uite și într-un lan de porumb, unde se ascunsese Stefaniței, rivalul său!

● *Știați că, pe unele porțiuni, la coborîre, cicliștii rulează cu peste 100 de kilometri pe oră? Un fapt nostim: mașinile care-i urmăresc nu se pot ține de ei, în viraje ele neputînd să atingă viteza cicliștilor.*

● S-a calculat că marii cicliști — Jacques Anquetil, Fausto Coppi, Gino Bartali etc. — au acoperit în cariera lor, la antrenamente și la competiții, peste 600 000 de kilometri. Ceea ce înseamnă că ar fi putut înconjura de 15 ori Ecuatorul!

● *Primul record al orei a fost stabilit în anul 1883, pe velodromul Buffalo din Paris, de către Henri Desgrange, cel ce avea să devină, în 1903, „tatăl" Turului Franței. El a atins atunci o viteză de 35,325 km.*

Un amănunt pitoresc: directorul velodromului Buffalo era celebrul scriitor Tristan Bernard! Astăzi, recordul orei a ajuns la 48,093 km. Această mare performanță a fost realizată anul trecut de către belgianul Ferdinand Bracke, pe velodromul „Fausto Coppi" din Roma.

● Știați că, în anul 1948, la Budapesta, Marin Niculescu a cîștigat cursa de fond din cadrul Jocurilor balcanice și ale Europei centrale, cu un avans de 17 minute asupra celui de al doilea clasat?

● *Un record care n-a fost încă doborît, deși datează de 74 de ani. Participînd, între anii 1887 și 1894, la 111 curse în America și Europa, Arthur Zimmerman a ieșit învingător de 101 ori.*

● Prima bicicletă a apărut pe străzile Bucureștiului, stîrnind o imensă curiozitate, în anul 1880. 13 ani mai tîrziu apărea și prima publicație de specialitate: BICICLETA.

● *Primul Tur al Franței a măsurat 2 428 km. Cam jumătate din traseul celei de a 55-a ediții, desfășurate anul acesta.*

● Rețineți datele de naștere ale unor curse cicliste devenite clasice:

Campionatul mondial: 1927

Turul Franței: 1903

Turul Italiei: 1909

Milano — San Remo: 1907

Paris — Roubaix: 1896

Paris — Bruxelles: 1893

● *Familii care s-au afirmat în ciclismul nostru: frații Frize, frații Sandru, verii Traian și Nicolae Chicomban, frații Moiceanu.*

Ștafeta amintirilor

Din 1934—35 nu mai păstrez decît două imagini mișcate, flu, ale fotografului diletant ce eram și amintirea bogat cromată a unor palpitante sosiri pe caldarîmul corsoului timișorean, undeva între statuia lupoaicei și cinematograful Capitol. Amintiri de copilandru.

Abia de mai tîrziu, din 1946, imaginile sînt mai clare și amintirile mai palpabile. În acel blînd sfîrșit de septembrie, ziarul „Sportul popular" a preluat ștafeta, aproape uitată, de la ziarul „Tempo", organizînd, întîia oară după război, competiția pe care a denumit-o cu majuscule „Primul Tur Ciclist al României Democrate". Turul a fost precedat de o extraordinară campanie publicitară. Cu greu pot să uit vîlva pe care am produs-o prin organizarea meciului de box Ion Popa—Ion Mihăilescu, în scopul strîngerii fondurilor pentru Tur. Reportaje senzaționale înainte de meci, biletele de intrare cu capetele protagoniștilor imprimate în colțurile opuse, enorm interes general...

Pe urmă au început să sosească așii pedalei. Cine ar putea uita superba statură și carură a făt-frumosului francez care era Pierre Gallien? Emil Iencec, de după barierele aeroportului, exclama: „E mai frumos ca oricînd cu părul ăsta blond, ondulat". Se cunoscuseră cu 10 ani în urmă, cînd fiul plaiurilor girondine cîștigase Turul României. Acum conducea echipa Franței, încălecată în șelele bicicletelor „Pierre Gallien" fabricate la Nisa.

Am colindat țara, împreună cu vijelioasa caravană, alături de iugoslavul Prosinek, de Nae Ghicomban, de franco-belgianul Marcel Waterschoot, de tenacele Nicolae Ion Țapu, de cei aproape 50 de temerari. Îmi îngădui, deci, cîteva fugare rememorări, foiletînd și paginile ziarului vremii.

Valea Dragoslavelor era mai dulce ca oricînd, sub soarele cald ce luminase puțin atmosfera sumbră din ajun. În mijlocul peisajului încîntător, corsicanul Emile Rol, oprit cîteva secunde, atît cît i-a trebuit ca să schimbe o roată, exclamă, cu admirația unui singur ochi aruncat spre priveliști: „Ah, ce-aș mai da dracului cursa, să pot să-mi pun jos bicicleta și să mă-mbăt cu frumusețile astea!"

La Moeciul de Jos au ieșit în praguri țărănci cu fusuri prevestind frumusețea florilor înflorate. La o fabrică de cherestea din Rucăr, în momentul trecerii concurenților, muncitorii i-au omagiat trăgînd prelung sirena. Fără a mai vorbi de sentinela unității din Codlea care, surprins și impresionat de convoiul nesfîrșit, a călcat rigiditatea regulamentului, prezentînd arma „la onor".

Dincolo de Făgăraș, la marginea comunei Șoarșu, de-a lungul șoselei, țîncii unei școli primare stăteau înșirați, în așteptarea eroilor din basmul placardei pe care au savurat-o în sat. Pasă-mi-te, o învățătoare ingenioasă, care-i însoțea, a găsit de cuviință că, peste buchia cărții amorfe, o excursie în aer liber și un film în natură cu întruchipări vii sînt mai folositoare. Se schimba lumea...

Turul României este totdeauna o lecție vie, lipsită de didacticism. Poate simplistă, dar oricum sensibilă. În comuna Acățari, țăranii nu s-au mulțumit, ca în alte părți, să-i stropească pe cicliști cu gălețile de apă. Carele cu teascuri coborau tocmai atunci de pe dealurile cu bogate vii. Țăranii au oferit alergătorilor însetați struguri proaspăt culeși. În acei ciorchini, ei au gustat, la origine, vinul de Tîrnave.

Amintiri...

Victor BANCIULESCU

„Vin cicliștii", filmul artistic al cărui scenariu aparține lui Emanuel Valeriu și Al. Struțeanu (regia: Aurel Miheleș) s-a bucurat de participarea unor actori-sportivi și a unor sportivi-actori: (de la stînga la dreapta): St. Bănică, Dan Marin-Cofetarul, St. Tapalagă, Martie Ștefănescu, Dem. Rădulescu, Mircea Albulescu, N. Constantin — într-o pauză de filmare. Selecția (actori-sportivi, sportivi-actori) vă lăsăm pe dv. s-o faceți...

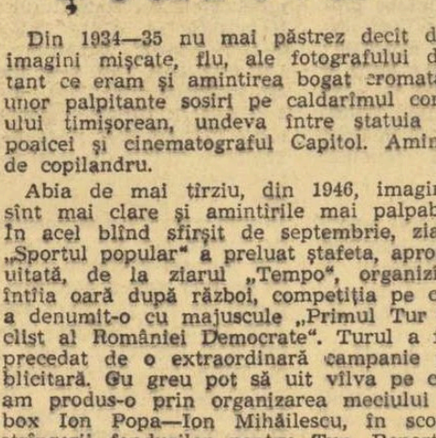

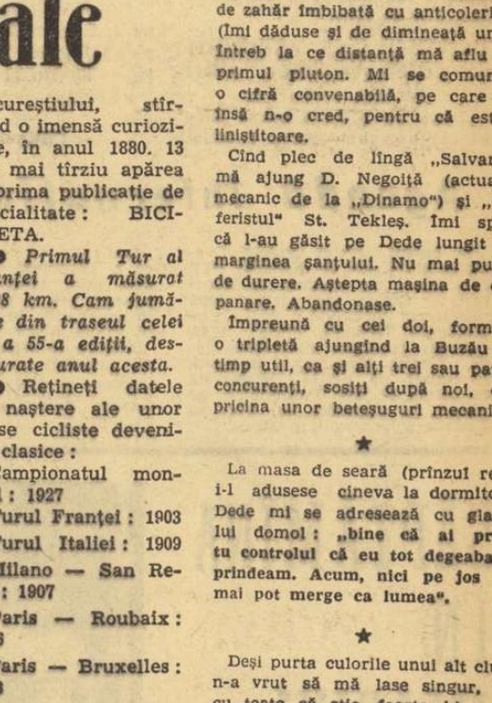

CONCURSUL INTERNAȚIONAL DE LUPTE

CAMPIONUL MONDIAL, I. BACIU, N-A REUȘIT SĂ-L ÎNVINGĂ PE BELGIANUL A. SPAENHOWEN

BRAȘOV, 31 (prin telefon, de la trimisul nostru). Tururile II și III ale Concursului internațional de lupte, desfășurate simbătă, au desemnat aproape pe toți finaliștii, iar la unele categorii chiar pe cîștigători. De pildă, la cat. 78 kg (gr.r.) **I. Țăranu** a cucerit medalia de aur, după ce l-a întrecut la puncte pe suedezul M. Poikala. Locurile II și III (la această categorie) au fost disputate de **Fr. Ciorcilă** și același **Poikala.** Ciorcilă a cîștigat prin abandon în rep. 2, obținînd medalia de argint.

Partidele au fost, în general, viu disputate, de un bun nivel tehnic. Evident, evoluțiile sportivilor noștri au fost urmărite cu mult interes, îndeosebi ale celor care țintesc un loc în echipa olimpică. Pînă la meciurile finale, **Gh. Berceanu, N. Neguț, N. Martinescu** și **S. Popescu** (gr.r.), **N. Cristea, Fr. Bola** (libere) au avut cele mai frumoase comportări. Cîștigătorii medaliei de aur la recentul **„Turneu al speranțelor olimpice"** de la Leipzig, **Gh. Berceanu,** după rezultatul de egalitate realizat în fața lui **C. Turturea** (locul 2 la C.M. 1967) a dispus categoric la puncte de **Gh. Stoiciu,** furnizînd unul din cele mai frumoase meciuri. Am asistat și la o surpriză de proporții: **I. Baciu,** campionul mondial la cat. 57 kg, s-a întîlnit în turul 2 cu belgianul **A. Spaenhowen,** pe care nu l-a putut învinge. După o repriză de tatonare, în următoarea Baciu a „plecat" într-un salt, dar, insuficient de atent, a fost contrat și astfel condus cu două puncte. În repriza a treia, adversarul său a încercat să-și mențină avantajul, evitînd lupta și, firesc, a primit două avertismente, pierzînd astfel cele două puncte cucerite în repriza anterioară. Arbitrii au dictat meci nul. Duminică, Baciu va avea ca adversar pe vechiul său rival, **I. Alionescu.**

Dintre oaspeți, o bună impresie au lăsat pînă în prezent dublul campion european **F. Kiss** (Ungaria), care va lupta în finala categoriei 97 kg cu N. Martinescu, și **J. Karlström** (Suedia), care are șanse mari la o medalie.

Cîteva dintre rezultate — greco-romane — cat. 52 kg: C. Turturea egal H. Gall (Ungaria); **63 kg:** S. Popescu b.p. I. Fazekaș (Ungaria); **87 kg:** N. Neguț egal J. Karlström (Suedia); **97 kg:** F. Kiss (Ungaria) b.p. D. Dimitrov (Bulgaria); **libere 52 kg:** N. Dumitru b.p. P. Kolev (Bulgaria); **57 kg:** Gh. Stan b. tuș B. Müller (Elveția); **63 kg:** I. Rusnak (Ungaria) b.p. Gh. Ciuntu; **97 kg:** I. Marton b.p. R. Luskher (Elveția).

Întrecerile iau sfîrșit duminică.

Costin CHIRIAC

Campionatul feminin de handbal

UNIVERSITATEA TIMIȘOARA A ÎNTRECUT GREU PE RAPID BUCUREȘTI

SIBIU, 31 august (prin telefon, de la trimisul nostru). Ultimul turneu al campionatului feminin de handbal a programat astăzi în localitate o etapă ceva mai puțin animată decît cea precedentă, în care s-au obținut rezultate normale.

RULMENTUL BRAȘOV — LICEUL NR. 4 TIMIȘOARA 9—5 (5—4)

Partida a fost echilibrată pînă în primele minute ale reprizei secunde cînd Rulmentul a putut înfrînge rezistența îndîrjită a tinerelor handbaliste din Timișoara. O notă bună pentru echipa brașoveană, din rîndurile căreia s-a remarcat Neghină. A arbitrat E. Ziska (Sibiu).

PROGRESUL BUCUREȘTI — VOINȚA ODORHEI 11—14 (5—4)

Întîlnire extrem de disputată. Ambele formații au condus pe rînd, dar niciodată cu o diferență mai mare de un gol. Abia în ultimele cinci minute, beneficiind de o pregătire fizică mai bună, Voința și-a putut asigura victoria. Se poate spune că a fost un meci al apărărilor, majoritatea golurilor fiind înscrise fie din aruncări de la 9 m, fie de la 7 m. A arbitrat bine Otto Leikep — Sibiu.

CONFECȚIA BUCUREȘTI — TEXTILA BUHUȘI 18—16 (12—9)

Victoria echipei bucureștene s-a conturat mai greu decît era de așteptat. Meritorie, replica echipei textilistelor atît pentru dîrzenia ei cît și pentru valoarea tehnică. A arbitrat V. Sidea (București).

UNIVERSITATEA BUCUREȘTI — CONSTRUCTORUL TIMIȘOARA 9—6 (7—3)

După ce și-au asigurat succesul în prima parte a întîlnirii, studentele au încetinit ritmul în repriza secundă, în care scorul de altfel a fost favorabil timișorencelor (3—2). Arbitru: Otto Schuster (Sibiu).

UNIVERSITATEA TIMIȘOARA — RAPID BUCUREȘTI 13—12 (5—6)

Sîntem înclinați să spunem că mai degrabă feroviarele au pierdut acest joc decît că l-au cîștigat studentele din Timișoara. Rapid a început foarte bine meciul, s-a atacat simplu dar eficient finalizînd din poziții variate. În min. 17 scorul era de 6—1 în favoarea bucureștencelor și se părea că Universitatea Timișoara își va trece a doua înfrîngere consecutivă la pasiv. Meritul feroviarelor este că în finalul primei reprize ca și aproape pe toată durata reprizei secunde ele au rezistat asaltului studentelor care au ajuns să conducă pentru prima oară, min. 42: 11—10. Finalul a fost dramatic și victoria a înclinat în cele din urmă spre Universitatea Timișoara datorită în special faptului că această echipă a avut o forță de șut superioară. Dar și așa n-au lipsit emoțiile. În ultimul minut, la scorul de 12—12 Szekely (Universitatea) a ratat o lovitură de la 7 m însă balonul respins de Buzaș a fost reluat în poartă de Moșu, care a pecetluit astfel scorul final. În general partida a plăcut asemănîndu-se cu o pasionantă cursă de urmărire cîștigată de handbalistele timișorence chiar pe linia de sosire. A arbitrat foarte bine V. Cojocaru (Craiova).

Ultimele întreceri au loc mîine (n.r. astăzi) cînd se va disputa și jocul derby Universitatea Timișoara — Confecția București.

Călin ANTONESCU

Agendă internațională

În cursul acestei săptămîni, echipa elvețiană de handbal RTV 1879 Basel va susține, la București și Galați, trei jocuri, după următorul program: luni, pe stadionul Dinamo, orele 17,15, oaspeții întîlnesc campioana țării, Steaua București; miercuri, la Galați, pe tînăra promovată în prima divizie, Politehnica, iar vineri, în Capitală, vor avea ca parteneră echipa lui Moser.

D.H.f.K. Leipzig se anunță ca o parteneră deosebit de dificilă, atît pentru studenții bucureșteni, cît și pentru cei clujeni în compania cărora va susține, în zilele următoare, întîlniri.

Pentru 15 septembrie, pe agenda noastră internațională sînt înscrise și cîteva partide cu puternica formație suedeză SAAR Linköping.

ILIE NĂSTASE — MARE FAVORIT

Dacă surprizele păreau să ocolească aceste campionate, ziua de ieri ne-a oferit o adevărată lovitură de teatru. În timpul semifinalei de dublu băieți, Ion Țiriac — pînă atunci în vervă deosebită — s-a oprit brusc din joc, acuzînd puternice dureri la abdomen. Meciul a trebuit să fie întrerupt, iar peste cîteva ore s-a anunțat că Țiriac abandonează în toate probele, din cauza unei enterocolite virotice, cu febră de peste 40 grade!

Iată un final neprevăzut, care ușurează mult calculul șanselor în ultimele întîlniri. Ilie Năstase are acum cale liberă spre titlu, mai ales judecînd după forma excelentă arătată ieri, cînd campionul nostru a făcut, în semifinala cu Sever Dron, cel mai frumos meci al campionatului. Finala de azi se va disputa între Năstase și Mărmureanu.

Finala fetelor a oferit un spectacol modest. Crispate de emoție, ambele jucătoare au evoluat sub posibilități. Iudith Dibar a lovit timid, mingile sale trimise fără forță au fost parate fără dificultate de Eleonora Dumitrescu, la începutul partidei. Abia după ce campioana s-a decis să atace incisiv, din primul serviciu, balanța victoriei s-a înclinat în favoarea sa. Poate că pe viitor talentata tenismană dinamovistă va și să lase definitiv tracul în vestiar, înaintea partidelor decisive.

Iată rezultatele penultimei zile: **simplu bărbați,** semifinale: I. Năstase — Dron 6—3, 6—4, 6—0; Mărmureanu — Țiriac f. j.; **simplu femei,** finala: Iudith Dibar — Eleonora Dumitrescu 3—6, 6—2, 6—2; **dublu bărbați,** semifinale: Mărmureanu, C. Năstase — Boaghe, Santei 6—4, 6—2, 6—3; Dron, Marcu — Țiriac, I. Năstase 0—6, 4—6, 6—1, 3—2 ab.; **dublu femei,** semifinale: Dibar, Ciogolea — Dumitrescu, Balaj 4—6, 7—5, 6—4; Boboc, Horșa — Verone, Butoi f. j.; **dublu mixt,** sferturi de finală: Sîrbu, Stan — Dibar, Țiriac f. j.; Boboc, C. Dumitrescu — Butoi, Santei 2—6, 6—2, 6—3; Dron, Dron — Cigolea, Marcu 3—6, 6—3, 9—7; E. Dumitrescu, I. Năstase — Negrea, Kerekes 6—0, 6—4.

Un mănunchi de meciuri decisive figurează în programul de azi. Dimineața (de la ora 9) se dispută, la Progresul, finala de simplu bărbați, urmată de finala de dublu fete și de semifinalele de dublu mixt; după-amiază (ora 15) — finala de dublu bărbați și în continuare finala de dublu mixt.

Constantin COMARNISCHI
Radu VOIA

P. S. Rezultatul meciului de simplu femei (semifinală) Dibar — Boboc este următoarul: 6—2, 4—6, 6—1.

Actualitatea internațională

A LUAT SFÎRȘIT „CUPA SPERANȚELOR OLIMPICE" LA HALTERE

● **RECORD MONDIAL DE JUNIORI LA „ARUNCAT" (CAT. GREA)**

Ieri seara au luat sfîrșit întrecerile „Cupei speranțelor olimpice".

La cat. mijlocie, victoria a revenit bulgarului Marin Dobrev, mai constant decît toți adversarii săi. La aceeași categorie, concurentul român Ștefan Pintilie, de la care se aștepta realizarea unui rezultat bun, a ratat toate cele trei încercări la procedeul smuls (112,5 — 117,5 — 117,5), ieșind din concurs!

REZULTATE TEHNICE CAT. MIJLOCIE: 1. M. Dobrev (Bulgaria) 420 kg (140 + 120 + 160); 2. I. Litter (Ungaria) 412,5 kg; 3. L. Karner (Ungaria) 410 kg; 4. L. Jasinski (Polonia) 405 kg; 5. J. Grellmann (R.D.G.) 397,5 kg.

Concurentul Gheorghe Popovici (România) a produs o frumoasă surpriză la cat. semigrea, întrecîndu-și cu multe kilograme recordul personal la triatlon. Totuși, cifra sa de 385 kg nu l-a putut clasa decît pe ultimul loc, adversarii săi fiind mult superiori. Pentru primele trei locuri și-au disputat întîietatea bulgarul Țvetanov și sovieticii Kociev și Kozaiev, ultimul reușind să-și adjudece victoria doar din ultima încercare de la stilul aruncat!

REZULTATE TEHNICE CAT. SEMIGREA: 1. I. Kozaiev (U.R.S.S.) 447,5 kg (135 + 132,5 + 180); 2. V. Kociev (U.R.S.S.) 445 kg (145 + 130 + 170); 3. L. Țvetanov (Bulgaria) 442,5 kg (142,5 + 130 + 170); 4. R. Czerwenka (R.D.G.) 395 kg; 5. Gh. Popovici (România) 385 kg (120 + 115 + 150).

La categoria grea, cîștigătorul a fost sovieticul Valentin Kuzmin, un halterofil tînăr și excelent dotat: 1,95 m înălțime și 130 kg greutate. Realizînd 192,5 kg la aruncat, el a stabilit un nou record mondial de juniori la acest procedeu. Vechiul record — 190 kg — aparținea americanului Gary Gubner. Kuzmin a reușit la totalul celor trei stiluri perfomanța de 500 kg, cea mai bună înregistrată vreodată în concursurile din România.

REZULTATE TEHNICE CAT. GREA: 1. V. Kuzmin (U.R.S.S.) 500 kg (160 + 147,5 + 192,5); 2. H. Losch (R.D.G.) 422,5 kg; 3. Z. Kruszyna (Polonia) 412,5 kg.

Adrian IONESCU

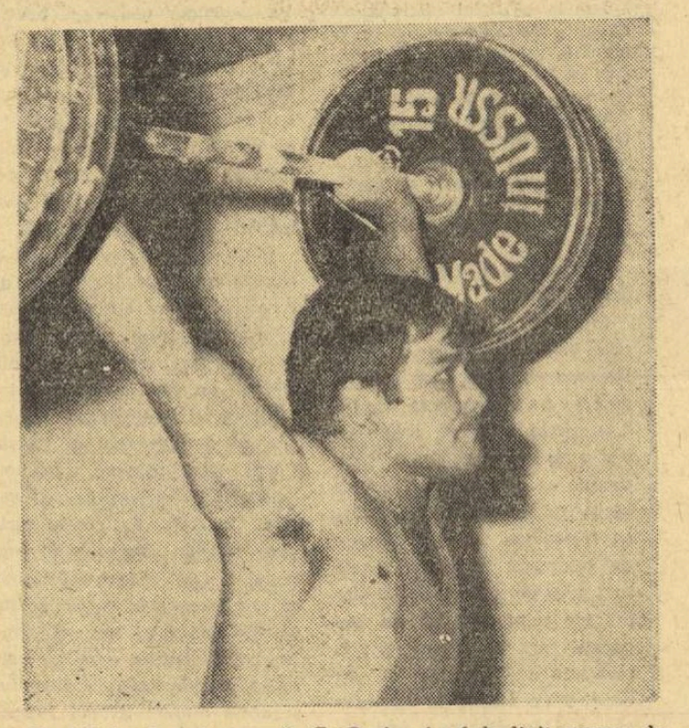

Cu 355 kg la cat. ușoară, G. Enciu și-a îndeplinit norma de maestru al sportului
Foto: V. Bageac

ECHILIBRU VALORIC ÎN „REGATA SNAGOV"

(Urmare din pag. 1)

maci, la capătul căreia echipa **României — P. Cichi, E. Stratan, D. Ivanov, E. Chirlacopschi** a învins cvartetul de rameri din R. D. Germană. Am asistat la o splendidă... „paradă — ripostă — paradă" nautică, care a fost dirijată cu mult simț tactic de șeful de ramă **Petre Cichi.** O mențiune pentru dubloul Octavian Pavelescu—Cornel Ciocoi, sosit la numai 6/10 de J. Bruckhändler—M. Haaske și pentru timpul înregistrat de „optul" român de-a lungul celor 2000 m, într-o cursă la fel de atrăgătoare.

Dintre oaspeți s-au remarcat în primul rînd schifiștii reprezentativei **R. D. Germane,** care — ca și în ajun — au ocupat cele mai multe locuri I: 4+1, 2+1, 2 vise și 8+1. Ei s-au dovedit superiori în special în finaluri. Echipajele poloneze au realizat și ele două succese, la cel din „triunghiular" (2 fără cîrmaci) adăugînd, ieri, victoria din proba de simplu, oarecum nescontată. Cu mult interes a fost urmărită și evoluția echipei de 4 fără cîrmaci a R. F. a Germaniei, din care făceau parte excampioni mondiali și olimpici. Ea însă nu a rezistat stroculuidestul de ridicat impus de ceilalți concurenți, astfel că s-a situat pe locul al treilea.

REZULTATE CANOTAJ

Iată REZULTATELE TEHNICE în cele 7 probe clasice:

4+1: 1. **R. D. Germană** (K. H. Schneider, R. Poock, R. Zimmermann, J. Mietzner + J. Nath) 6:34,2; 2. **România I** (R. Batschi, P. Ceapura, S. Tudor, Fr. Papp + L. Lavrenschi) 6:34,7; 3. R. F. a Germaniei 6:50,0; 4. România II 6:54,3.

2 F. C.: 1. **Polonia** (J. Broniec, A. Sluszarsky) 7:09,8; 2. R. D. Germană I (M. Behrendt, E. Hockstroh) 7:10,6; 3. **România I** (I. Covaci, P. Tofan) 7:14,4; 4. România II 7:18,3; 5. R. D. Germană II 7:19,1.

SIMPLU: 1. **Polonia (Z. Bronec)** 7:23,3; 2. **România I (Eugen Petrache)** 7:23,9; 3. R. D. Germană I (K. Schäbitz) 7:26,0; 4. R. D. Germană II (P. Winkler) 7:42,0; 5. R. F. a Germaniei (H. B. Karl) 7:49,4.

2+1: 1. **R. D. Germană** (K. J. Friedrich, W. Elemann + D. Schwartz) 7:25,8; 2. **România I** (Gh. Moldoveanu, St. Tarasov + C. Bunceanu) 7:29,1; 3. România II (A. Agh, I. Magyery + C. Gheorghe 7:35,9; 4. Polonia 7:38,1; 5. R. F. a Germaniei 8:30,0.

4 F. C.: 1. **România I** (P. **Cichi, E. Stratan, D. Ivanov, A. Chirlacopschi)** 6:26,7; 2. R. D. Germană (E. Melzer, H. Bagdonnad, M. Lehrenz, B. Gehrmann) 6:26,9; 3. R. F. a Germaniei 6:37,4; 4. România II 6:48,7.

2 VISLE: 1. **R. D. Germană** (J. Brückhändler, M. Haske) 6:39,0; 2. **România I** (O. Pavelescu, C. Ciocoi) 6:39,5; 3. Polonia (J. Dombrowski, J. Welsky) 6:43,8; 4. România II 6:46,9; 5. R. F. a Germaniei 7:08,1.

8+1: 1. **R. D. Germană** 6:01,2; 2. **România I** 6:03,5; 3. Polonia 6:07,9; 4. R. F. a Germaniei 6:09,1; 5. România II 6:19,7.

TURNEUL DE BOX DE LA SOFIA

SOFIA 31 (prin telefon, de la corespondentul nostru). În sala Universiada din capitala Bulgariei au continuat întrecerile de box din cadrul turneului internațional la care participă și 6 pugiliști români.

La categoria pînă la 48 kg. **Vasile Drăgan** a suferit cea de a doua înfrîngere a sa. El a avut în **Alexandrov** (Bulgaria) un adversar mai bine pregătit fizic. În limitele categoriei pînă la 54 kg., **Nedelcea** l-a întrecut clar la puncte pe **Pașaliev** (Bulgaria).

Deosebit de disputată se anunța partida dintre **Maiai** și **Kiriakov** (Bulgaria) la cat. pînă la 67 kg. În repriza a 2-a, însă, campionului Bulgariei i s-a deschis arcada, astfel că medicul a oprit lupta.

La cat. pînă la 71 kg. **Gh. Călin,** după ce a avut avantaj pînă la mijlocul rundei a 2-a, a boxat în continuare dezordonat, pierzînd.

Gh. Chivăr (cat. pînă la 75 kg.) a boxat cu campionul Bulgariei, **Gherghiev.** Numărat în două rînduri, Chivăr a abandonat.

O frumoasă victorie a obținut greul Alexe, care a dispus prin oprirea meciului de Schuster (R.D.G.).

Duminică vor avea loc ultimele întreceri din cadrul turneului.

Toma HRISTOV

telex-radio-telefon

La Long Beach (California) a început concursul de selecție a înotătorilor americani pentru J.O. Toate cele trei probe programate în prima zi s-au încheiat cu recorduri mondiale: la 100 m delfin Mark Spitz a realizat 55,6; la 400 m mixt Charles Hickcox a ieșit învingător în 4:39,0; la 200 m liber Don Schollander a terminat cursa în 1:54,3.

■

Cu prilejul unui concurs atletic desfășurat la Harkov, sportivul sovietic Ghenadi Bliznețov a stabilit un nou record unional la săritura cu prăjina: 5,24 m.

■

La Cordoba, echipa spaniolă de fotbal cu același nume a întrecut formația paraguaiană Guarani Assuncion cu scorul de 1—0 (1—0).

■

În turneul internațional feminin de volei de la Sofia, selecționata orașului Iași a fost întrecută de formația sovietică Spartak Minsk cu 3—1. Cu același scor a dispus echipa olimpică a Poloniei de reprezentativa R.D. Germane.

■

Echipa spaniolă de polo C. N. Barcelona a întrecut formația italiană Pegli Genova cu 7—2 (2—0, 1—0, 2—2, 2—0).

■

Jucînd în S.U.A., la Oackland, cu echipa locală Clippers, fotbaliștii brazilieni de la F. C. Santos au învins cu 3—1 (1—1), prin golurile înscrise de Pelé (2) și Amaury.

În proba masculină de simplu a turneului de tenis „open" de la Forest Hills s-au înregistrat următoarele rezultate (turul I): Newcombe — Guay (S.U.A.) 6—1, 8—6, 6—3; Graebner — Lall 6—3, 1—6, 7—5, 6—4; Riessen — Franulovici 11—9, 4—6, 6—3, 6—4; T. Ulrich — Montgomery (S.U.A.) 6—4, 6—3, 6—3; Taylor — Tutvin (Canada) 6—3, 6—1, 6—4.

■

În ziua a treia a campionatelor de natație ale R.F. a Germaniei Michael Holthaus a stabilit un nou record european al probei de 400 m mixt: 4:44,0. Alte rezultate: 200 m spate (m) Karl Butterbrot 2:15,3; 200 m delfin (f): Heike Hustede, 2:28,3; 400 m mixt (f): Heli Matzdorf 5:31,1; 400 m liber (f): Heidi Reineck 5:00,5 (nou record al R.F.G.).

„Cupa Campionilor Europeni" la tenis de masă

STOCKHOLM, 31 (Agerpres). Cupa campionilor europeni la tenis de masă (masculin) a revenit anul acesta echipei suedeze Soelvesborg, care în meciul retur a întrecut cu 6—3 formația Slavia Praga. Echipa cehoslovacă Slavia cîștigase cu același scor prima întîlnire (la Praga), astfel că învingătoarea Cupei a fost decisă la punct averaj.

ÎNAINTEA STARTULUI ÎN CAMPIONATELE INTERNAȚIONALE

În acest an, „naționalele" de tenis constituie doar o avanpremieră a principalului eveniment al sportului alb, în sezonul nostru competițional. Cele mai bune rachete din întrecerile de la Progresul se vor încrucișa din nou, începînd de marți, de data aceasta în cadrul campionatelor internaționale de tenis ale României. După cum se știe, această interesantă competiție este programată la Mamaia, pînă la sfîrșitul săptămînii viitoare.

Pînă ieri au sosit noi confirmări ale participanților de peste hotare. Și-au anunțat sosirea cei patru tineri membri ai echipei Australiei pentru „Cupa Davis", în frunte cu John Alexander și Phil Dent. Campionul polonez W. Gasiorek, italianul S. Palmieri, echipa de „Cupa Galea" a Ungariei, tenismanii bulgari Iașmakov și Velev, jucători din Iugoslavia, R. D. Germană, Belgia sînt așteptați să sosească începînd de azi, pentru a lua startul în turneu.

La închiderea ediției

CICLISTA OLANDEZĂ CORNELIA HAGE A GÎȘTIGAT CAMPIONATUL MONDIAL DE FOND

ROMA, 31. — Pe circuitul de la Imola s-a desfășurat ultima probă a campionatelor mondiale feminine de ciclism, cursa de fond. Titlul a revenit olandezei Cornelia Christine Hage, care a parcurs cei 55,187 km în 1h29:36. Duminică (n.r. azi) intră în luptă rutierii profesioniști. Cele mai mari șanse par să le aibă actualul campion mondial Eddy Merckx, apoi olandezul Jan Janssen (cîștigătorul Turului Franței) și italianul Felice Gimondi.

POLO: ROMÂNIA—IUGOSLAVIA B 7—5

În turneul de polo pe apă, care se desfășoară la Dubrovnik (Iugoslavia), echipa României a dispus de formația secundă a Iugoslaviei cu 7—5 (2—1, 2—1, 2—2, 1—1). În alt joc: Iugoslavia A—Cehoslovacia 14—4.

● **Agențiile de presă anunță că flacăra olimpică a fost adusă la Barcelona, în continuarea itinerariului său spre Ciudad de Mexico.**

CAMPIONATUL ENGLEZ DE FOTBAL

În etapa de ieri a campionatului de fotbal al Angliei s-au înregistrat următoarele rezultate: **Arsenal—Queens Park** 2—1, **Coventry—Burnley** 1—1, **Chelsea—Tottenham** 1—1, **Everton—Nottingham** 2—1, **Leeds—Liverpool** 1—0, **Leicester—Southampton** 3—1, **Manchester City—Ipswich** 1—1, **Sheffield—Manchester United** 5—4, **Sunderland—Newcastle** 1—1, **West Ham—West Bromwich** 4—0, **Wolwerhampton—Stocke** 1—1. În clasament: **Arsenal** 12 p (din 7 jocuri), **Leeds** 11 (6), **West Ham** 11 (7).

SĂPTĂMÎNA ÎN IMAGINI

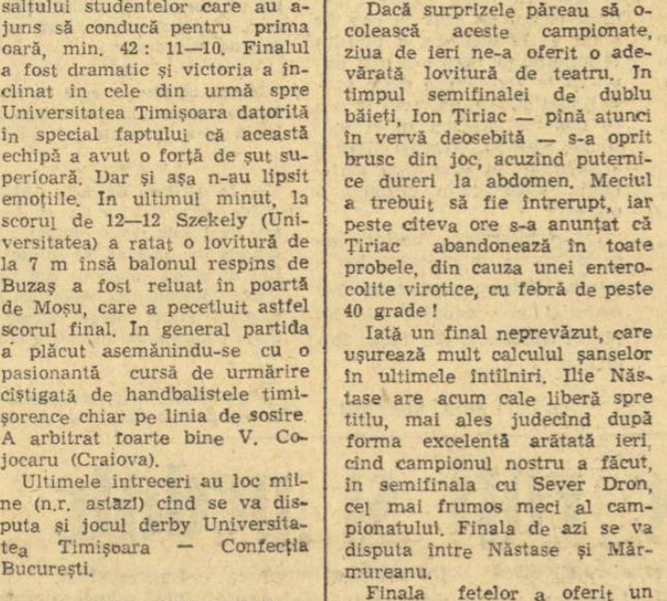

● *FLACĂRA OLIMPICĂ a părăsit Grecia, plecînd spre Genova, orașul de baștină al lui Columb. Iată, în fotografie, ultima transmitere a focului sportiv, la Atena.*

● *COPILELE (deja prea numeroase pentru a le eticheta „minune"...) natației americane au încins o fantastică horă a recordurilor mondiale: Debbie Meyer (sus), Claudia Kolb (mijloc) și Catie Ball (jos) sînt printre cele mai reprezentative „dansatoare".*

● *FOTBALISTUL Pirri (stînga) primește de la președintele clubului spaniol Real Madrid, Santiago Bernabeu, insigna de onoare pentru comportamentul din sezonul trecut. El și-a reluat abia acum antrenamentele, întrucît suferise o fractură de claviculă în meciul cu F. C. Barcelona.*

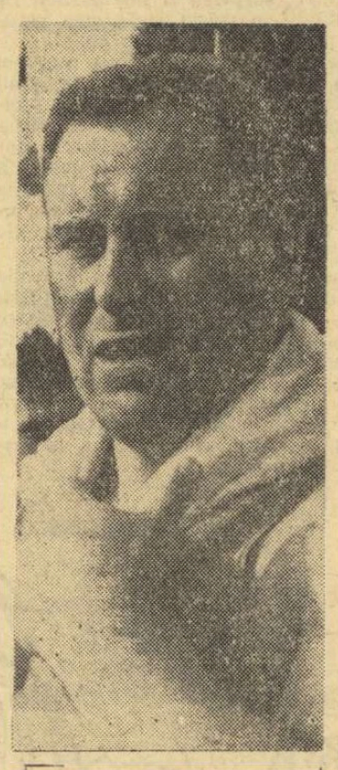

● *LA 39 DE ANI, Pierre Colnard și-a cucerit biletul de avion pentru Ciudad de Mexico, unde va apăra culorile Franței în întrecerile atletice de pe Stadio Azteca. La vîrsta lui, 19,31 m la aruncarea greutății constituie o performanță rarisimă...*

Tiparul I. P. „Informația" str. Brezoianu 23—25.

40365

ISTORIE PE DOUĂ ROȚI...

Istoria „Turului României". Simplul fapt că o are, că de la apariția înconjurului țării noastre pe biciclete s-au scurs 34 de ani, că în palmaresul său sînt incluse nume care au contat pe firmamentul ciclismului internațional îi conferă „Turului României" aureola de probă clasică a sportului cu pedale. O confirmare este și apariția ei, în ultimii ani, în calendarul oficial al Uniunii Cicliste Internaționale.

Cu 34 de ani în urmă, atunci cînd Vasile Canarache — „papa Desgrange" al acestor meleaguri — s-a încumetat să constituie prima caravană, totul părea o aventură. Și era. Era, pentru că niște oameni, cu un curaj peste limitele obișnuite, se încumetau să parcurgă sute de kilometri pe zi pe șosele înundate de praf, în condițiile în care orice pană trebuia reparată fără ajutor, cu o alimentație de... camping și în condiții de odihnă de chermeză... Ani de zile așa a fost. Epoca de pionierat a ciclismului nostru este plină de episoade care atestă dragostea pentru acest sport bărbătesc a oamenilor ce s-au încumetat să-l practice, adeziunea spontană a publicului. Și nu uitați: eroii șoselelor de-atunci n-aveau nici măcar satisfacția de a urca, în final, pe prima treaptă a podiumului. Galien et comp. veneau aici ca profesori și terminau „Turul României" la catedră...

Istoria „Turului României". N-a scris-o nimeni da capo alla fine. Dar ea există. Ne-o pot spune pe nerăsuflate Nicolae Ion Țapu, Virgil Mormocea, prof. Constantin Aslan — decanul de vîrstă (și nu numai de vîrstă!) al ciclismului românesc, Iulian Gociman și atîția alți întemeietori ai ciclismului rutier în România. Fiecare vedetă a sportului nostru cu pedale are în jurnalul său intim cel puțin o filă pe care scrie „Turul României". Pentru că istoria „buclei", ca orice istorie, este o operă colectivă.

Tinerii — generația de astăzi a ciclismului — semnează și ei în această mare carte nescrisă. Chiar dacă entuziasmul s-a ofilit în parte, se găsesc alte argumente care să biciuiască voința. Emil Rusu — vedeta de astăzi — vizează Ciudad de Mexico mînînd anacronicul vehicol prin Bărăgan, spre Brăila, și-apoi spre inima Carpaților pe șoselele șerpuitoare. Constantin Grigore și Vasile Tudor pedalează pentru ziua „mondialelor", Vasile Selejan urcă Feleacul visînd victorii în Alpi și Pirinei... Pentru împlinirea acestor dorințe, ce nu sînt numai ale lor, mai lipsește însă ceva. Poate tocmai entuziasmul. „Turul României" poate să-l readucă.

Ciclismul mondial își sărbătorește cel de-al 100-lea an de existență. În veacul acesta care a impus gigantul parcurs Alpi-Pirinei-Vosgi, care a făcut din „Giro" un spectacol fascinant urmărit cu înfiorare, veacul acesta al legendarilor Fausto Coppi, Gino Bartali, Jacques Anquetil, al milioanelor de oameni înșiruiți pe șosele strigînd numele favoritului, mai popular decît Mario del Monaco sau Picasso, în veacul acesta se află încrustat undeva printre manifestațiile care au asigurat popularitatea ciclismului și acest nume: „Turul României". Este o reală și meritată prețuire, un îndemn pentru viitor.

Hristache NAUM

REPORTAJ-FULGER CU MARIN NICULESCU

Se poate întîmpla, deci, și așa: un cronicar de fotbal trădîndu-și sportul preferat și scriind despre ciclism! Este greu să reziști însă unei întîlniri cu Marin Niculescu, unei discuții atît de vii și de plăcute cu acest voievod al ciclismului nostru. Păcat că spațiul — acest mare dușman al ziaristului — se interpune între noi și amintirile lui Marin Niculescu, mai neînduplecat ca o... barieră de cale ferată. Totuși, să redăm cîteva dintre aceste aduceri aminte ale marelui ciclist, participant la 5 ediții ale Turului României.

Marin Niculescu avea 21 de ani, în 1946, cînd a luat startul pentru prima oară în această epuizantă întrecere ciclistă. Au trecut 22 de ani de-atunci, dar Marin n-a uitat nici acum ploaia torențială care a bombardat tot timpul plutonul, de la București la Pitești. Este de mirare că un tînăr ciclist, obișnuit numai cu cursele pe velodrom, a vrut să abandoneze în aceste condiții? Marin Niculescu n-a făcut-o, totuși, reușind nu numai să treacă peste acest moment de cumpănă pentru un începător în ale curselor pe șosea, dar să se și claseze, în finalul Turului, pe un remarcabil loc 10, în compania unor nume consacrate de la noi și din străinătate.

În 1950, Marin a luat din nou plecarea în Tur. De data aceasta, natura a pregătit o surpriză caravanei cicliste: n-a plouat de loc! Și, în schimb, a fost o arșiță de nesuportat, un adevărat calvar pentru bieții alergători. Peste 30 de cicliști au și abandonat. Cu experiența acumulată, Marin Niculescu face încă un pas spre marea consacrare: se clasează pe locul 3.

Și iată-l, de altfel, un an mai tîrziu, cucerind cununa de lauri a învingătorului, după un „marș triumfal" pe șoselele țării, mereu pe primul plan al unei întreceri în care avea să cîștige 6 etape din 14!

Un adevărat film de aventuri a fost ediția 1953. A plouat mereu și iarna a coborît mult mai devreme ca de obicei din munți, prevestind parcă viscolul ce avea să se pornească în anul acela. Etapă grea, de la Piatra Neamț la Tg. Mureș, sub un cer amenințător și un act de bravadă pe care Marin Niculescu avea să-l plătească scump: nu a îmbrăcat, ca ceilalți alergători, bluza de ploaie! Și ce potop s-a pornit! După 40 de km parcurși, pe o ploaie furibundă, Marin Niculescu a fost mai aproape de abandon decît oricînd. Dar se simțea vinovat față de el însuși și trebuia să-și răscumpere greșeala cu prețul oricăror eforturi. Așa a și făcut. S-a oprit pe defileul Bicazului, și-a schimbat complet îmbrăcămintea și... dă-i bătaie, cu gîndul ca la Tg. Mureș să ajungă o dată cu plutonul. Chiar primul! Unul după altul, cicliștii care se aflau în fața lui au rămas în urmă. Mai rămăseseră doi: Moiceanu și Norhadian. I-ar fi întrecut și pe ei? Un mare semn de întrebare, care a rămas fără răspuns, etapa încheindu-se mai devreme, la Toplița, din cauza zăpezii căzute pe neașteptate. Marin s-a... răzbunat însă cîștigînd ultimele 4 etape!

Anul 1954 avea să consemneze ultima prezență a lui Marin Niculescu în Turul României. Această ediție nu i-a rezervat lui Marin amintiri prea plăcute. A suferit un accident la trecerea liniei ferate, s-a rănit destul de grav la cap, la mîini și la picioare, a pierdut 14 minute, pe care n-a mai putut să le recupereze decît parțial, clasîndu-se pe locul 13 sau 14 (Marin Niculescu nu-și mai aduce aminte). Aceeași flacără a ambiției i-a adus însă satisfacția victoriei în ultimele 5 etape.

...Aici intervine... bariera secretariatului de redacție. Nu e nimic. Păstrăm pentru un nou material alte amintiri ale lui Marin Niculescu, din Turul României.

Jack BERARIU

ADMIRABILUL DEDE

5 septembrie 1935... Zi de toamnă prematură.

Cei treizeci și ceva de „supraviețuitori" — din masivul pluton de 98 de concurenți care luaseră voioși plecarea în Turul României, în ziua de 25 august — se aliniază tăcuți la start. Etapa a 9-a — antepenultima — Bacău — Buzău, 175 km, fără un pic de asfalt. Pe fețele supte — marcate crunt de efortul etapelor consumate — zîmbetul e absent. Sau, dacă apare, e forțat, palid.

★

Pe șosea, țipenie. Vîntul spulberă praful șoselei, repezindu-l în ochi, în gură, în urechi, în buzunarele tricoului, unde sînt alimentele. Caravana trebuie să fie departe. Nu mă putusem menține în pluton nici douăzeci de kilometri.

★

Pedalele cad grele, ca niște tone de plumb. Nu am fărîmă de energie în mine. Încerc să mănînc. Nu pot să mestec. Nici pic de salivă. Fondiștii cunosc aceste simptome.

Și vîntul acesta, care bate năpraznic din față. Sau, mi se pare mie că-i năpraznic. Cînd ai momente de slăbiciune, de epuizare, toate ți se par colosale.

★

Pedalez absent, halucinant. Capul îmi atîrnă moale deasupra ghidonului.

— Hai, Emilică, băiatule, dă-i drumul că pierdem trenul.

Tresar. E Dede Negoescu. Bietul Dede... De două zile, mai mult se tîrăște luptînd să termine etapele. Pedalează ridicat din șa — „dansînd" cum se spune — din pricina unor furuncule teribile. Nu putuse rezista la iureșul de la plecare și, acum, venea de unul singur.

— Dă-i bătaie, Emilaș, că ne-apucă noaptea.

De unde mai are atîta suflet alergătorul acesta firav?

— Lasă, George, (numele Dede încă nu-i devenise popular) du-te tu, că vin și eu... Poate prind controlul. Dacă nu...

Dar el parcă nici n-a auzit. Pedalează lîngă mine. Probabil își dă seama că, lăsîndu-mă acolo, de unul singur, sînt la un pas de abandon.

★

Începe să picure, apoi să plouă. Ploaie monotonă, interminabilă și tristă ca-n versurile lui Bacovia.

★

— Ia și bea de aci, băiețaș (Dede este cu un an și jumătate mai mic decît mine). Îmi întinde un bidonaș. Ia și de aci. Îmi dă și un copan de pui pané.

Beau din bidonaș. Apoi încep să mănînc. Parcă merge. După un timp, pedalele nu mai au o tonă...

★

Simt că-mi revin, iar kilometrii se scurg ceva mai iute. Pe Dede

— care pedalează în „plasa" me
— îl aud din ce în ce mai ra
De la o vreme tace. Întorc capu
spre el. Are fața pămîntie și su
ochi, cearcăne vinete. Se chinui
îngrozitor. De cîte ori „cade" p
șa — nemaiputînd să reziste pe
dalînd în picioare — urlă de du
rere și înjură. Apoi, din nou r
dicat din șa, în chinuitorul peda
laj „dansînd".

— Dă-i bice cît poți, n-ave
grijă că eu sînt în „plasa" t
aici, la post — mă asigură Dede

★

Acum pedalez destul de bin
Chiar foarte bine.

După un timp, întorc iarăși ca
pul. Dede nu mai este. Prives
în lungul șoselei. Nimeni. Rule
cu 10 km pe oră. Trec mult
minute în rulaj de promenadă
Dede nu mai apare. Nu știu c
să cred...

★

Dincolo de Adjud, mașina „Sal
vării". Face obișnuita trecere î
revistă. Mă opresc. Internu
Gheorghiu, care îmi știe... meteah
na, mă întîmpină cu o bucățic
de zahăr îmbibată cu anticolerină
(îmi dăduse și de dimineață una)
Întreb la ce distanță mă aflu d
primul pluton. Mi se comunic
o cifră convenabilă, pe care e
însă n-o cred, pentru că este..
liniștitoare.

Cînd plec de lîngă „Salvare"
mă ajung D. Negoiță (actualu
mecanic de la „Dinamo") și „ce
feristul" St. Tekleș. Îmi spun
că l-au găsit pe Dede lungit pe
marginea șanțului. Nu mai putea
de durere. Aștepta mașina de de
panare. Abandonase.

Împreună cu cei doi, formăm
o tripletă ajungînd la Buzău în
timp util, ca și alți trei sau patru
concurenți, sosiți după noi, din
pricina unor beteșuguri mecanice.

★

La masa de seară (prînzul rece
i-l aduseseră cineva la dormitor),
Dede mi se adresează cu glasul
lui domol: „bine că ai prins
tu controlul că eu tot degeaba îl
prindeam. Acum, nici pe jos nu
mai pot merge ca lumea".

★

Deși purta culorile unui alt club,
n-a vrut să mă lase singur, și,
cu toate că știa foarte bine că
va abandona, s-a mai chinuit,
lîngă mine, vreo 30 de kilometri,
pînă ce am depășit momentul
critic.

Admirabil, acest Dede Negoescu!

Emil IENCEC

ALBUM DOCUMENTAR

Da, din anul 1890 și pînă în anul 1932, doi dintre pionierii ciclismului românesc, Dumitru Dumitrescu, întîiul campion velocipedist al României, și Alois Pucher, și el fost campion, întemeietorul primului velodrom de la noi și realizatorul celei dintîi legături cicliste între București și Paris (în vara anului 1900, cu o lună înaintea lui Cantilli) și-au disputat întîietatea în competițiile cicliste, ca și în domeniul organizatoric.

Rivali, nu glumă, care și-au succedat alternativ eșarfele de campioni și fotoliile de dregători...

...Și după decenii, cînd neaua vîrstei li se așezase domol pe creștet, tată-i, septuagenari, dar încă drepți, participînd la o serbare sportivă pe stadionul A.N.E.F., în anul 1932, tot în șa, dar pe aceeași bicicletă.

Timpul trece și, de la făurirea fotografiei de față — devenită acum document — au trecut alți treizeci și șase de ani, înscriindu-se în arhiva sportului nostru, ca o mărturie păstrată pînă în zilele noastre, de către un alt pionier, din cel de-al doilea val al ciclismului, din epoca modernă a pedalei românești, azi veteranul Ion Gavrilescu. (vif.).

Printre roți și pedale

● 1950. În fiecare etapă se oferea un premiu de consolare... ultimului sosit. Și, să nu credeți că acest premiu era mai ușor de cucerit decît cel care îl aștepta pe cîștigătorul etapei. Cicliștii care pierduseră speranța la locul I, își disputau șansele măcar la ultimul loc.

La Fălticeni, Bădădău a sosit cu o oră în urma plutonului. Încă puțin și s-ar fi închis controlul. Sigur de „victorie", Bădădău s-a dus la juriu pentru a primi premiul cuvenit ultimului clasat. Tocmai cînd se pregătea festivitatea respectivă, și-a făcut apariția un alt pretendent la premiu: Stefaniței. Bădădău a rămas perplex. Pe drum, luase toate măsurile de prevedere pentru a ajunge ultimul. Neglijase însă să se uite și într-un lan de porumb, unde se ascunsese Stefaniței, rivalul său!

● *Știați că, pe unele porțiuni, la coborîre, cicliștii rulează cu peste 100 de kilometri pe oră? Un fapt nostim: mașinile care-i urmăresc nu se pot ține de ei, în viraje ele neputînd să atingă viteza cicliștilor.*

● S-a calculat că marii cicliști — Jacques Anquetil, Fausto Coppi, Gino Bartali etc. — au acoperit în cariera lor, la antrenamente și la competiții, peste 600 000 de kilometri. Ceea ce înseamnă că ar fi putut înconjura de 15 ori Ecuatorul!

● *Primul record al orei a fost stabilit în anul 1883, pe velodromul Buffalo din Paris, de către Henri Desgrange, cel ce avea să devină, în 1903, „tatăl" Turului Franței. El a atins atunci o viteză de 35,325 km.*

Un amănunt pitoresc: directorul velodromului Buffalo era celebrul scriitor Tristan Bernard! Astăzi, recordul orei a ajuns la 48,093 km. Această mare performanță a fost realizată anul trecut de către belgianul Ferdinand Bracke, pe velodromul „Fausto Coppi" din Roma.

● Știați că, în anul 1948, la Budapesta, Marin Niculescu a cîștigat cursa de fond din cadrul Jocurilor balcanice și ale Europei centrale, cu un avans de 17 minute asupra celui de al doilea clasat?

● *Un record care n-a fost încă doborît, deși datează de 74 de ani. Participînd, între anii 1887 și 1894, la 111 curse în America și Europa, Arthur Zimmerman a ieșit învingător de 101 ori.*

● Prima bicicletă a apărut pe străzile Bucureștiului, stîrnind o imensă curiozitate, în anul 1880. 13 ani mai tîrziu apărea și prima publicație de specialitate: BICICLETA.

● *Primul Tur al Franței a măsurat 2 428 km. Cam jumătate din traseul celei de a 55-a ediții, desfășurate anul acesta.*

● Rețineți datele de naștere ale unor curse cicliste devenite clasice:

Campionatul mondial: 1927

Turul Franței: 1903

Turul Italiei: 1909

Milano — San Remo: 1907

Paris — Roubaix: 1896

Paris — Bruxelles: 1893

● *Familii care s-au afirmat în ciclismul nostru: frații Frize, frații Sandru, verii Traian și Nicolae Chicomban, frații Moiceanu.*

Ștafeta amintirilor

Din 1934—35 nu mai păstrez decît două imagini mișcate, flu, ale fotografului dilletant ce eram și amintirea bogat cromată a unor palpitante sosiri pe caldarîmul corsoului timișorean, undeva între statuia lupoaicei și cinematograful Capitol. Amintiri de copilandru.

Abia de mai tîrziu, din 1946, imaginile sînt mai clare și amintirile mai palpabile. În acel blînd sfîrșit de septembrie, ziarul „Sportul popular" a preluat ștafeta, aproape uitată, de la ziarul „Tempo", organizînd, întîia oară după război, competiția pe care a denumit-o cu majuscule „Primul Tur Ciclist al României Democrate". Turul a fost precedat de o extraordinară campanie publicitară. Cu greu pot să uit vîlva pe care am produs-o prin organizarea meciului de box Ion Popa—Ion Mihăilescu, în scopul strîngerii fondurilor pentru Tur. Reportaje senzaționale înainte de meci, biletele de intrare cu capetele protagoniștilor imprimate în colțurile opuse, enorm interes general...

Pe urmă au început să sosească așii pedalei. Cine ar putea uita superba statură și carură a făt-frumosului francez care era Pierre Gallien? Emil Iencec, de după barierele aeroportului, exclama: „E mai frumos ca oricînd cu părul ăsta blond, ondulat". Se cunoscuseră cu 10 ani în urmă, cînd fiul plaiurilor girondine cîștigase Turul României. Acum conducea echipa Franței, încălecată în șelele bicicletelor „Pierre Gallien" fabricate la Nisa.

Am colindat țara, împreună cu vijelioasa caravană, alături de iugoslavul Prosinek, de Nae Ghicomban, de franco-belgianul Marcel Waterschoot, de tenacele Nicolae Ion Țapu, de cei aproape 50 de temerari. Îmi îngădui, deci, cîteva fugare rememorări, foiletînd și paginile ziarului vremii.

Valea Dragoslavelor era mai dulce ca oricînd, sub soarele cald ce luminase puțin atmosfera sumbră din ajun. În mijlocul peisajului încîntător, corsicanul Emile Rol, oprit cîteva secunde, atît cît i-a trebuit ca să schimbe o roată, exclamă, cu admirația unui singur ochi aruncat spre priveliști: „Ah, ce-aș mai da dracului cursa, să pot să-mi pun jos bicicleta și să mă-mbăt cu frumusețile astea!"

La Moeciul de Jos au ieșit în praguri țărănci cu fusuri prevestind frumusețea florilor înflorate. La o fabrică de cherestea din Rucăr, în momentul trecerii concurenților, muncitorii i-au omagiat trăgînd prelung sirena. Fără a mai vorbi de sentinela unității din Codlea care, surprins și impresionat de convoiul nesfîrșit, a călcat rigiditatea regulamentului, prezentînd arma „la onor".

Dincolo de Făgăraș, la marginea comunei Șoarșu, de-a lungul șoselei, țîncii unei școli primare stăteau înșirați, în așteptarea eroilor din basmul placardei pe care au savurat-o în sat. Pasă-mi-te, o învățătoare ingenioasă, care-i însoțea, a găsit de cuviință că, peste buchia cărții amorfe, o excursie în aer liber și un film în natură cu întruchipări vii sînt mai folositoare. Se schimba lumea...

Turul României este totdeauna o lecție vie, lipsită de didacticism. Poate simplistă, dar oricum sensibilă. În comuna Acățari, țăranii nu s-au mulțumit, ca în alte părți, să-i stropească pe cicliști cu gălețile de apă. Carele cu teascuri coborau tocmai atunci de pe dealurile cu bogate vii. Țăranii au oferit alergătorilor însetați struguri proaspăt culeși. În acei ciorchini, ei au gustat, la origine, vinul de Tîrnave.

Amintiri...

Victor BANCIULESCU

„Vin cicliștii", filmul artistic al cărui scenariu aparține lui Emanuel Valeriu și Al. Struțeanu (regia: Aurel Miheleș) s-a bucurat de participarea unor actori-sportivi și a unor sportivi-actori: (de la stînga la dreapta): St. Bănică, Dan Marin-Cofetarul, St. Tapalagă, Martie Ștefănescu, Dem. Rădulescu, Mircea Albulescu, N. Constantin — într-o pauză de filmare. Selecția (actori-sportivi, sportivi-actori) vă lăsăm pe dv. s-o faceți...

TURUL ROMÂNIEI ed. a XVII a • '68

AVAN-CRONICA n.cla udiu

PROLETARI DIN TOATE ȚĂRILE, UNIȚI-VĂ!

Redacția și administrația: str. Vasile Conta nr. 16, tel. 11.10.05, interurban 72 și 286. Telex sportrom buc. 180.

sportul

4 pagini 30 bani

Anul XXIV Nr. 292 (5726) ZIAR AL CONSILIULUI NAȚIONAL PENTRU EDUCAȚIE FIZICĂ ȘI SPORT Luni 2 septembrie 1968

Astăzi, în Capitală

START ÎN CEA DE-A XVII-A EDIȚIE A „TURULUI ROMÂNIEI"

• IN PRIMA ZI DE CONCURS, DOUA ETAPE • LA ORA 8,30, PRIMUL START IN CARTIERUL BALTA ALBĂ • CARAVANA PARASEȘTE BUCUREȘTIUL LA ORA 15, DUPĂ FESTIVITATEA DIN PIAȚA UNIVERSITĂȚII • IERI, PE VELODROMUL DINAMO, A AVUT LOC PRIMA INTILNIRE A CONCURENȚILOR • FILMUL „VIN CICLIȘTII", PREZENTAT IN AVANPREMIERĂ CARAVANEI, S-A BUCURAT DE UN DEOSEBIT SUCCES

Din nou la drum! Caravana „Turului României" pornește pentru a 17-a oară să străbată meleagurile țării. 55 de alergători — din țară și de peste hotare — se vor strădui de-a lungul celor 1 700 km să dovedească, din nou, frumusețea de necontestat a acestui sport al bărbăției și curajului, să ofere caravanei și spectatorilor faze dinamice, palpitante. Este un merit al organizatorilor — *F. R. Ciclism și A. S. Loto-Pronosport* — că dovedesc consecvență în organizarea acestui înconjur al țării pe biciclete, oferind alergătorilor și iubitorilor sportului cu pedale prilejul de a-și manifesta atașamentul față de disciplina îndrăgită.

Ieri seara, caravana celei de a 17-a ediții a „Turului României" s-a reunit, pentru prima oară, pe velodromul Dinamo. Telespectatorii din întreaga țară au putut să facă cunoștință cu cei pe care de astăzi și pînă la 15 septembrie îi vor urmări în titanica lor dispută. Apoi, cicliștii, oficialii, arbitrii și antrenorii au vizionat împreună, în avanpremieră, noul film românesc „VIN CICLIȘTII". Reținînd un episod din agitata lor viață, putînd să savureze din... fotolii întîmplările care se ivesc, pe parcursul întrecerilor, cicliștii și tehnicienii au avut cuvinte de laudă la adresa acestui film artistic, i-au aplaudat cu entuziasm pe realizatorii lui. La ora cînd citiți aceste rînduri, rutierii se află de-acum în vîrtejul disputei. Să le urăm succes deplin, performanțe de înalt nivel!

ASTĂZI ÎN „TURUL ROMÂNIEI"

ETAPA I

Circuit în București (cartierul Balta Albă) — 6 km, contratimp individual. Primul start la ora 8,30 de pe bd. Leontin Sălăjan. Cicliștii vor evolua pe circuitul: bd. Leontin Sălăjan (de la intersecția cu str. C. Brâncuși) spre bd. Ion Șulea, înapoi spre str. C. Brâncuși, la dreapta pe str. C. Brâncuși pînă la fabrica Titan, înapoi spre bd. Leontin Sălăjan, la dreapta pînă la bd. Muncii, întoarcere pe bd. Leontin Sălăjan. Sosirea: pe bd. Leontin Sălăjan în punctul de intersecție cu str. C. Brâncuși. Plecările concurenților se dau din minut în minut. Etapa se încheie în jurul orei 10.

ETAPA A II-A

București — Ploiești, 54 km. Start festiv: Piața Universității la ora 15. Start tehnic: Aeroportul Băneasa la ora 15,30. Punct de sprint: Potigrafu, km 31. Caravana va trece prin Potigrafu la ora 16,15, prin Pucheni la ora 16,25, prin Românești la ora 16,32 și va sosi în Ploiești în jurul orei 17. Sosirea va avea loc pe stadionul Petrolul.

(Continuare în pag. a 2-a)

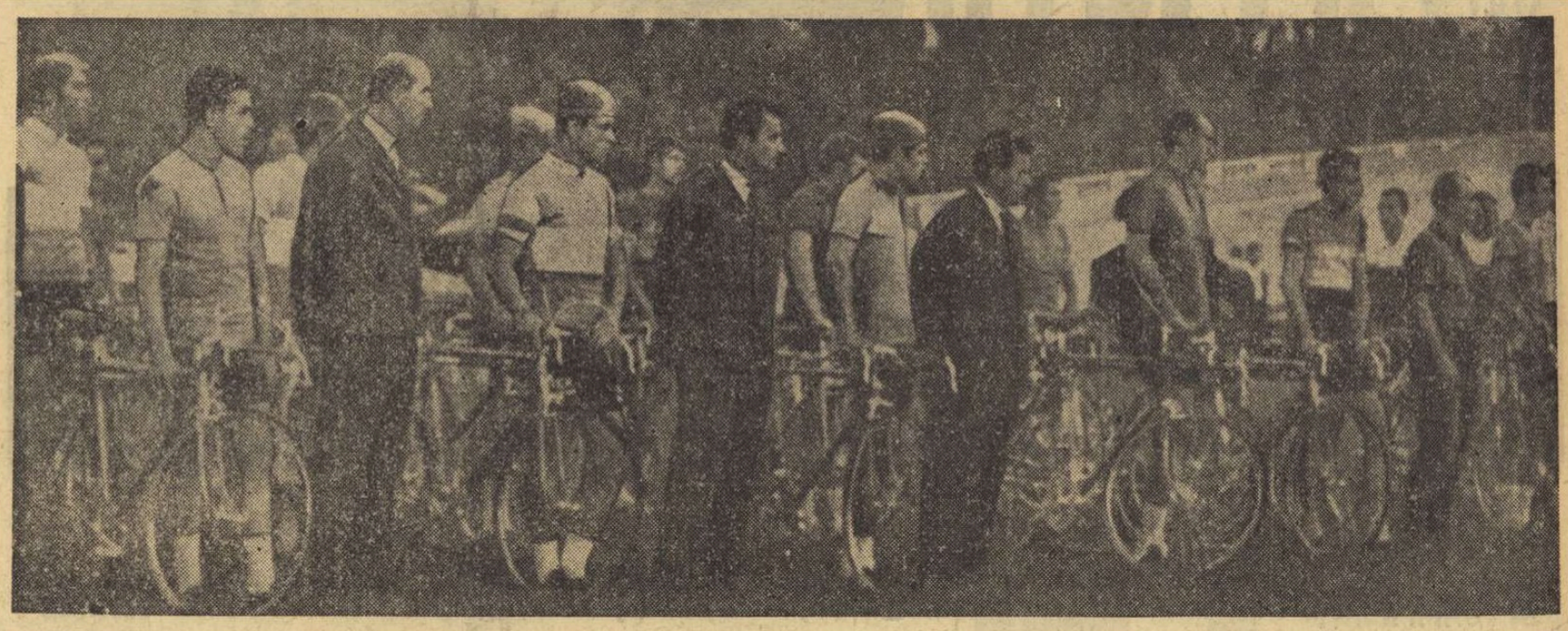

Ieri seară, pe velodromul Dinamo, la întîlnirea cu caravana

DRUM BUN!

Fără să ofere, prin dimensiuni sau prin anvergura participanților, vreo posibilitate de comparație cu „marile bucle" europene, „Turul României" tinde an de an spre un nivel tot mai elevat, de natură să-l consacre în cele din urmă printre competițiile remarcabile ale ciclismului amator. Varietatea și pitorescul peisajelor, eforturile organizatorice intense, ambianța entuziastă creată de un public pe cît de numeros, pe atît de pasionat și de fidel sportului cu pedale — iată argumente convingătoare în sprijinul celor mai optimiste speranțe.

Actuala ediție ar fi trebuit să marcheze un pas important în această direcție pentru ciclism, împiedicat însă de forfaiturile de ultim moment. În ciuda dificultăților, caravana pe roți pornește la drum cu același elan, cu aceeași ambiție unanimă, pentru a derula primele secvențe ale peliculei multicolore proiectată pe un ecran panoramic de 1700 km, de la calmul plat al Bărăganului la dinamismul piscurilor carpatice.

Vom urmări, așadar, timp de aproape două săptămîni, disputa dîrză pentru întîietate, avatarurile tricoului galben, surprinzătoarele răsturnări în clasament, eternele dueluri între cățărători și sprinteri — toate acele episoade dramatice care dau sens și farmec spectacolului rutier. Fără îndoială, punctul de atracție al Turului '68 va fi asaltul outsiderilor împotriva favoritului nr. 1, Emil Rusu, cîștigător în precedenta ediție, pregătit pentru... recidivă și capabil să recucerească simbolica „lînă de aur" încă din start, mai precis, în cadrul circuitului inaugural din această dimineață.

Nădăjduim, împreună cu milioanele de suporteri ai ciclismului de șosea, că așteptările nu vor fi înșelate, că atît băieții noștri cît și oaspeții își vor face o datorie de onoare din dorința de a conferi tradiționalei întreceri aureola unui autentic succes sportiv.

Tuturor participanților, tuturor celor care vor contribui prin eforturile comune la reușita celei de a XVII-a ediții a Turului României — le urăm din toată inima „drum bun!"

Dan DEȘLIU

DOUĂ ECHIPE DIN PROVINCIE ÎN FRUNTEA CLASAMENTULUI

UN DERBY PASIONANT

Bun, pe alocuri chiar foarte bun, jocul vedetă disputat ieri pe stadionul „23 August", prin acuratețe la capitolul tehnică, ceea ce a înlesnit acțiunile cursive, prin tempoul ridicat din repriza secundă, în sfîrșit prin fair-play-ul la care și-au dat contribuția, de asemenea, ambele echipe.

A învins, în cele din urmă, Dinamo, într-un moment (min. 86) care aproape că a răpit dreptul la replică adversarului ei, ce trecuse și el, pînă atunci, pe lîngă victorie: Dinu l-a deposedat de balon pe Tătaru și apoi a pasat lui Lucescu, pe care l-a văzut bine plasat în dispozitivul advers. A urmat o cursă lungă pînă în careul stelist, de unde jucătorul dinamovist a înscris imparabil la colț, în dreapta lui Suciu, care ieșise să-i micșoreze unghiul. Faza rapidă, în manieră italiană, ne-a făcut să ne reamintim de strălucitul turneu întreprins săptămîna aceasta în peninsulă. Trebuie, însă, spus că, din punct de vedere al tacticii, băieții lui Bazil Marian au respectat rețeta obișnuită: cu marcaj strict la „vîrfuri", în apropierea „16"-lui propriu; Chergheli la Voinea, Dinu la Dumitriu III și, apoi, la Constantin, pentru a-i crea poziție de libero lui Boc, ieri mult mai sobru și mai decis.

Dar jocul său, adevărata sa

(Continuare în pag a 3-a)

DINAMO BUCUREȘTI — STEAUA 1—0 (0—0)

Stadionul „23 August"; teren bun; timp frumos; spectatori: aproximativ 50 000. A înscris Lucescu (min. 86).

DINAMO BUCUREȘTI: Coman 10 — Pîrvu 7, Boc 8, Dinu 7, Ștefan 7, Gherghelj 9, Radu Nunweiller 10, Pîrcălab 8, Varga 5 (din min. 46 Sălceanu 8), Dumitrache 6, Lucescu 8.

STEAUA: Suciu 9 — Sătmăreanu 8, Jenei 8, Dumitru Niculae 8, Vigu 7, Negrea 8, D. Popescu 5, Sorin Avram 6, Dumitriu III 5 (din min. 46 Constantin 8), Voinea 5, Tătaru 7.

Arbitru: Aurel Bentu ★★★★★, ajutat la linie de Dumitru Isăcescu și Dumitru Ghețu — toți din București.

REZULTATE TEHNICE

Steaua — Dinamo București	0—1	(0—0)
Jiul — F. C. Argeș	3—0	(2—0)
Vagonul — Farul	3—2	(1—2)
Petrolul — U.T.A.	1—0	(1—0)
Rapid — Progresul	0—1	(0—1)
A.S.A. Tg. Mureș — Dinamo Bacău	4—0	(4—0)
„U" Cluj — „U" Craiova	4—1	(3—0)
Crișul — Politehnica Iași	1—1	(1—0)

CLASAMENT

1—2.	„U" Cluj	4	2	1	1	9—5 5
1—2.	A.S.A. Tg. Mureș	4	2	1	1	7—3 5
3.	Farul	4	2	1	1	5—4 5
4.	„U" Craiova	4	2	1	1	7—7 5
5—6.	Politehnica Iași	4	2	1	1	4—5 5
5—6.	Vagonul	4	2	1	1	7—8 5
7.	Dinamo București	3	2	0	1	6—3 4
8.	Steaua	4	2	0	2	4—2 4
9.	Jiul	4	1	2	1	5—3 4
10.	U.T.A.	4	2	0	2	5—4 4
11.	Progresul	4	2	0	2	5—5 4
12.	Petrolul	4	1	1	2	1—2 3
13.	Dinamo Bacău	4	1	1	2	5—10 3
14.	F. C. Argeș	3	1	0	2	4—6 2
15.	Rapid	4	0	2	2	1—4 2
16.	Crișul	4	0	2	2	2—6 2

ETAPA VIITOARE

Petrolul — F. C. Argeș
Politehnica Iași — A.S.A. Tg. Mureș
Dinamo București — Crișul
Farul — Dinamo Bacău
„U" Craiova — Steaua
„U" Cluj — Vagonul
U.T.A. — Rapid
Progresul — Jiul

Unul dintre multele momente dramatice ale reprizei a doua. Dumitrache e singur, dar Suciu va „acoperi" poarta, evitînd golul

PARADOXURI

Acum o lună, toate sondajele transformaseră campionatul într-un galop de sănătate STEAUA — DINAMO.

Clasamentul, însă, pare îndrăgostit de paradoxuri. După cum vedeți, cei doi lideri de drept și următorii doi, de fapt, sînt, fără excepție, echipe care, cu numai trei luni în urmă, își trăgeau sufletul pentru a stinge lanterna.

Acum o lună, „Poli" din Iași și Vagonul din Arad erau învestite cu bilete dus și întors.

Astăzi, însă, în numele acelorași paradoxuri, ele se numără printre „cele șase provinciale" cu 5 puncte.

Iată deci o omogenizare a valorilor (11 echipe atîrnînd de un singur punct)... O omogenizare căreia, oricît ne-am strădui, nu putem să-i acordăm și girul unei creșteri a valorii. Astăzi, cînd „Poli" din Iași (venită din B) are trei puncte mai mult decît Argeșul (vicecampioana — 1968), iar Vagonul izbutește să adune cu un punct mai mult decît campioana însăși, noțiunea de valoare devine tot mai confuză.

Pornind de la această confuzie a valorilor în planul echipelor, constatăm cu părere de rău că mulți dintre jucătorii vizați pentru echipa națională scapă cu o teribilă nepăsare prilejul de a se consacra în ochii selecționerilor și în inimile publicului. Ieri, Dumitriu III, de pildă, a făcut tot ceea ce a fost cu putință pentru a coborî cîteva trepte. Și exemplul lui nu este izolat. Mai mult decît atît, jocul întîmplării, care guvernează evoluția celor mai multe din echipele noastre, se repercutează, fatalmente, și asupra jucătorilor. Ieri, de pildă, lui Radu Nunweiller, rezerva lui Bazil Marian, i-au fost suficiente 90 de minute pentru a se ridica deasupra selecționabililor.

Și-atunci?

Ioan CHIRILA

P.S. 1. Felicitări clujenilor și mureșenilor pentru cele 16 goluri.

2. Ieri, tricoul lui Ion Ionescu a fost îmbrăcat de... Lupescu. Rezultatul? Un cîrcel.

I. C.

Noii campioni de motociclism (viteză pe circuit) ai țării

Ieri, la Arad, s-a consumat ultima etapă a campionatului republican de motociclism — viteză pe circuit. Iată campionii pe clase: *70 cmc* — Al. OPREA (Metrom Brașov), *125 cmc* — M. POP (Steaua), *175 cmc* — Al. SCHULER (Steaua), *250 cmc* — GH. ION (Steaua), *350 cmc* — Al. IONESCU-CRISTEA (Steaua), *500 cmc* — W. HIRSCHVOGEL (St. r. Brașov), *ataș* — M. DĂNESCU + E. KERESTEȘ (Steaua). Amănunte în ziarul nostru de mîine.

ADEZIUNE DEPLINĂ FAȚĂ DE POLITICA MARXIST-LENINISTĂ A PARTIDULUI COMUNIST ROMÂN

Unitatea de monolit a națiunii române

Într-un răstimp scurt, de numai cîteva zile, Partidul Comunist Român a susținut cu strălucire un nou examen al maturității sale politice dovedindu-se nu numai singura forță politică a acestui popor dar, în același timp, conștiința și noblețea sa, cinstea lui ireprosabilă.

Într-un labirint de soluții, la o grea încrucișare de drumuri, România a mers, cu hotărîre demnă, pe calea adevărată.

Care a fost farul, care a fost busola partidului nostru în găsirea drumului just? Fără îndoială, fidelitatea sa neabătută față de principiile învățăturii marxist-leniniste, dragostea fierbinte de patrie, grija sacră față de viitorul comunității statelor socialiste, credința neabătută în ideile comunismului, ale umanismului.

Unanimitatea cu care întregul popor și-a exprimat hotărîrea de a urma politica partidului arată grăitor unitatea de monolit a națiunii române, a tuturor celor care trăiesc pe acest pămînt îl iubesc cu toată ființa lor și sînt gata să nu precupețească nici un efort, nici o jertfă, pentru a-i făuri un viitor luminos și glorios, visat de marii înaintași.

Pentru noi, oamenii meleagurilor românești, nu există o datorie mai sfîntă decît aceea de a sluji cu toată devotiunea patria socialistă. Așa vom face cu toții!

Sigismund FERENCZ
antrenor al lotului național feminin de baschet

Pe drumul construirii socialismului

Sînt întrutotul de acord cu atitudinea principială, patriotică, a partidului nostru, străbătută de o nestinsă grijă pentru transpunerea în viață a ideilor marxist-leniniste, cu politica sa profund internaționalistă, plină de răspundere față de cauza prieteniei, colaborării și unității dintre statele socialiste, dintre partidele comuniste și muncitorești.

Desfășurînd, în aceste zile, o activitate laborioasă, neobosită, constructivă, Partidul Comunist Român, tovarășul Nicolae Ceaușescu, personal, au scos puternic în evidență însemnatele obiective pe care le are de îndeplinit poporul nostru. Sîntem hotărîți să ne unim eforturile pentru a face un nou și însemnat pas pe drumul ce ni l-am ales, drumul construirii socialismului și comunismului.

Dar, pentru a ajunge la aceste năzuințe scumpe ne sînt necesare un climat de pace și de înțelegere, prietenia strînsă și colaborarea între statele socialiste, bazate pe respectarea suveranității naționale, neamestecul în treburile interne, întrajutorarea tovărășească.

Personal, ca cetățean și sportiv, mă oblig să îndeplinesc toate sarcinile ce-mi vor reveni, aducîndu-mi astfel modesta mea contribuție la înflorirea necontenită a României socialiste.

Alexandru PENCIU
maestru emerit al sportului la rugby

Fiecare popor este liber să-și hotărască singur soarta!

In aceste zile, cînd oamenii muncii din țara noastră și-au înzecit eforturile pentru a împlini cu toată răspunderea sarcinile sporite ce le revin, sprijinind astfel politica internă și externă a partidului, activitatea mea de antrenor al fotbaliștilor de mîine și cuvîntul meu de cetățean al României socialiste se adaugă tuturor acelora care se pronunță pentru dreptul inalienabil al fiecărui popor de a-și hotărî liber soarta.

Îmi însușesc întrutotul ideile cuprinse în documentele de partid, în cuvîntările rostite de tovarășul Nicolae Ceaușescu la mitingurile ce au avut loc cu participarea oamenilor muncii din Sf. Gheorghe, Miercurea Ciuc, Cluj și din alte orașe ale patriei, privind necesitatea organizării unor discuții sincere între partidele comuniste, între statele socialiste.

Aceasta constituie o cale sigură pentru apropierea punctelor de vedere diferite ivite în evoluția complexă a mișcării comuniste contemporane, în relațiile politice dintre țările socialiste.

Ion VOINESCU
maestru emerit al sportului la fotbal

Gruiescu și Majai învingători în turneul de box de la Sofia

SOFIA 1 (prin telefon de la corespondentul nostru). Azi s-a încheiat turneul de box dotat cu „Cupa Strandja". Pugiliștii români s-au comportat satisfăcător, reușind să ocupe, prin **Gruiescu** și **Majai**, două locuri I. Duminică seara s-au disputat finalele. **Gruiescu** a confirmat forma bună din prima zi, obținînd o nouă victorie, la puncte, în fața bulgarului Ivanov. La cocoș, **Nedelcea** a boxat cu campionul Bulgariei, Savov, care deși a fost numărat în repriza a treia (cînd, în urma unui croșeu a căzut la podea), a primit totuși decizia din partea juriului. **Majai** a fost mai bun ca Djundjurov (Bulgaria) la capitolul tehnică. Pugilistul bulgar a contat mai mult pe forță, dar românul i-a opus o tehnică superioară, o foarte bună mobilitate, cîștigînd pe merit la puncte. Cîmpeanu și campionul bulgar, Stankov, au **schimbat lovituri tari. Boxerul român a recepționat două lovituri la ficat, la sfîrșitul rundului II, și a fost nevoit să abandoneze. Greul Alexe l-a pus în dificultate chiar în primul minut, pe Pandov (Bulgaria), astfel să acesta a fost numărat de arbitru. Au urmat însă schimburi confuze, și Alexe a fost avertizat de două ori, victoria fiind acordată, în final, lui Pandov.**

Ionuț HRISTOV

Start vioi în campionatul de rugby

La București, Constanța și Timișoara, balonul oval a reintrat în plină actualitate. Un campionat nou, într-o formulă nouă și în limitele noului regulament — iată o caracteristică cu sol de explicație în privința evenimentelor primei etape. Citiți în pagina a 2-a cronicile etapei.

ÎN PAG. A 4-a:

- **REPREZENTANȚII STELEI AU CUCERIT CELE MAI MULTE TITLURI LA TENIS.**
- **VALOROASE RECORDURI ÎN PROBA DE 300 M LA „NAȚIONALELE" DE TIR.**
- **LUPTĂTORII ROMÂNI AU DOMINAT CONCURSUL INTERNAȚIONAL DE LA BRAȘOV.**

SĂPTĂMÎNA ACEASTA PE ECRANE:

O PRODUCTIE A STUDIOULUI CINEMATOGRAFIC BUCUREȘTI

VIN CICLIȘTII

scenariul ALEXANDRU STRUTEANU EMANUEL VALERIU

cu: Ana Szeles, Dem. Rădulescu, Nicu Constantin, Ștefan Bănică, Vasilica Tastaman, Ștefan Tapalagă, Mircea Albulescu, Valeria Marian, Stela Popescu, Viorica Farkaș, Mariana Cercel.

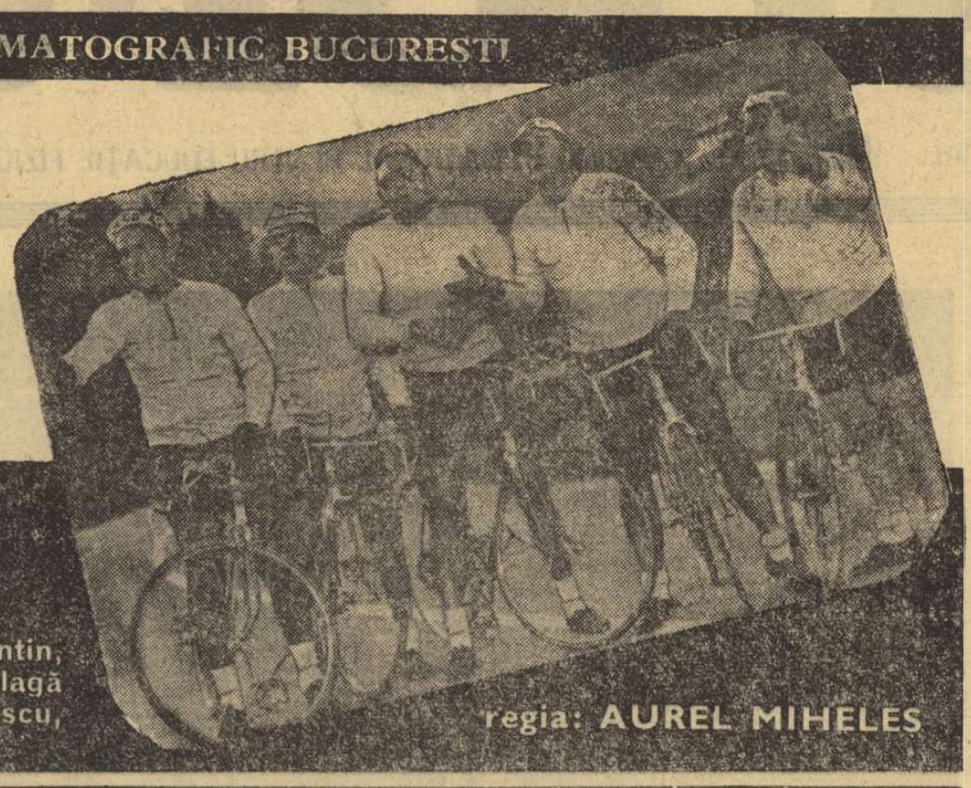

regia: AUREL MIHELES

START VIOI ÎN CAMPIONAT

STEAUA — POLITEHNICA IAȘI 24—8 (6—0). Un frumos „aperitiv" de campionat, jocul deschis primînd permanent. Străduințele ambelor echipe de a se adapta la spiritul modern s-au concretizat într-un număr record de încercări (împreună cu transformările, unicul izvor de puncte al partidei, iar faptul merită să fie consemnat). Steliștii au culcat de 6 ori balonul în terenul de țintă al oaspeților (de trei ori încercările au fost transformate), iar ieșenii de două ori (transformînd doar o dată). Destul de bun, deși uneori larg, arbitrajul lui P. Niculescu-București. *(G.R.—Ș.).*

PROGRESUL BUCUREȘTI—AGRONOMIA CLUJ 17-6 (6-6). Întîlnire destul de disputată și care a plăcut spectatorilor. După cum arată și scorul, prima parte a meciului a fost echilibrată, gazdele reușind abia după pauză să se impună clar. A arbitrat bine D. Lucescu-București *(D. DUMITRESCU-coresp.).*

FARUL CONSTANȚA-GRIVIȚA ROSIE BUCUREȘTI 11—3 (0—3)! Fără îndoială, victoria este prea categorică pentru a nu aprecia că formația constănțeană a făcut un salt valoric, în special prin aportul sporit al liniei de treisferturi. Bucureștenii, cu absențe „sonore" și cu nume noi în echipă, nu au putut face mai mult. Au înscris Bercu (încercare) și Zamfirescu (o încercare transformată și o lovitură de pedeapsă) pentru Farul, respectiv Irimescu (lovitură de pedeapsă) pentru bucureșteni. A arbitrat C. Tătu-București (E. PETRE—coresp.).

UNIVERSITATEA TIMIȘOARA—DINAMO BUCUREȘTI 3—6 (0—6). Pe un timp foarte ploios, care a făcut ca terenul să fie desfundat, bucureștenii s-au impus, înscriind două încercări (Nica și Dragomir). Punctele de onoare ale gazdelor au fost realizate de Duță (lovitură de pedeapsă). A arbitrat Th. Witting-București (P. BANUȚA-coresp.)

GLORIA—ȘTIINȚA PETROȘENI 6—0 (0—0). În deschiderea cuplajului bucurestean, rugbyștii de la Gloria au luptat mai mult, s-au dăruit mai mult jocului și au obținut o victorie meritată. Majoritatea acțiunilor lor s-au bazat pe activitatea înaintării, compartiment care a dat mai multă satisfacție decît treisferturile. Studenții din Valea Jiului s-au ridicat de multe ori la nivelul învingătorilor, dar lipsa de colaborare, de coeziune, ca și unele deficiente de ordin tehnic, i-au privat de un rezultat de egalitate. Punctele partidei au fost înscrise de Naca (lovitură de pedeapsă de la mare distanță) și Necula (drop-goal). Meciul a fost arbitrat de R. Chiriac-București.

CONSTRUCTORUL — RULMENTUL BÎRLAD 6—10 (0—0). După o primă jumătate de partidă în care nici una dintre echipe n-a arătat nimic deosebit, jocul fiind de-a dreptul anost, atacurile au prins viață și evoluția scorului a devenit interesantă. Gazdele au condus cu 3—0 și 6—5 pînă cu un minut înaintea fluierului final, cînd fundașul bîrlădean Țopa a întreprins o acțiune pe cont propriu încă din propria jumătate de teren și, cu concursul nepermisei pasivități a apărării bucureștene, a înscris o încercare la centru care a pecetluit scorul partidei. Poate că un rezultat de egalitate ar fi fost mai echitabil... A arbitrat Șt. Cristea-București *(Gh. RANGU-coresp.).*

Prelungirea perioadei de transferări la volei

Perioada de transferări la volei a fost prelungită pînă la 10 septembrie inclusiv.

PRONOSPORT

AȘA ARATĂ O VARIANTĂ CU 13 REZULTATE EXACTE

CONCURSUL PRONOSPORT

NR. 35 ETAPA

DIN 1 SEPTEMBRIE 1968

I. Steaua—Dinamo Buc.	2
II. Rapid—Progresul	2
III. Jiul—F.C. Argeș	1
IV. Vagonul—Farul	1
V. Petrolul—U.T. Arad	1
VI. A.S.A. Tg. M.—Din. Bc.	1
VII. „U" Cluj—„U" Craiova	1
VIII. Crișul—Politeh. Iași	x
IX. CFR Pașcani—Poli. Gl.	1
X. Portul C-ța—Chim. Sv.	1
XI. Steagul r.—Metalul Buc.	1
XII. A.S. Cugir—CSM Reșița	1
XIII. CSM Sibiu—Minerul B.M.	1

Fond de premii 386 745 lei.

O competiție care promite să devină tradițională

Ediția inaugurală a „Cupei Uniunii Generale a Sindicatelor din România" a fost onorată de participarea echipelor C.P. București, campioană a țării, Avîntul Frasin, Torpedo Zărnești, Combinatul Chimic Tr. Măgurele, Minerul Șotînga (jud. Dîmbovița) și Avîntul Valea Roșie (jud. Ilfov) sosită — din lipsa de preocupare a asociației sportive respective — cu o zi întîrziere.

Confruntările, desfășurate pe două terenuri trasate pe stadionul Metalul din Tîrgoviște, au marcat un evident progres tehnic, toate echipele dovedind că s-au pregătit în vederea acestei competiții pe care organizatorii vor s-o extindă, dîndu-i în viitor un caracter de masă.

Superiori din punct de vedere tehnic, tactic și fizic, jucătorii de la C.P.B. au cîștigat toate partidele, detașîndu-se categoric de celelalte echipe, în special la „prindere", unde și-au surprins adversarii cu combinații rapide și lovituri precise.

Organizatorii au regretat absența cunoscutelor formații Minerul B. Mare și C.F.R. Sibiu.

Jocurile au fost conduse de A. Pascu (București), A. Tofan (Iași), P. Ciolacu, P. Istrate (Sibiu), A. Peter (Pitești), C. Niță (Buc.) și I. Georgescu (Tîrgoviște).

CLASAMENTUL: 1. C.P.B. 30 p, 2. Torpedo Zărnești 23 p, 3. Comb. Chimic T. Măgurele 22, 4. Minerul Șotînga 16 p, 5. Avîntul Frasin 14 p, 6. Avîntul Valea Roșie 10 p (cinci meciuri pierdute prin neprezentare).

Tr. IOANITESCU

AUTOMOBILIȘTI!

Rețineți telefonul: 11. 91.71.

Formînd acest număr între orele 7—22, puteți obține o asistență tehnică imediată, în orice situație vă veți afla, oriunde.

Atelierele mobile, autodepanatoarele și autotransportoarele întreprinderii

„CICLOP"

vă stau la dispoziție cu personal calificat și mijloace tehnice moderne, pentru executarea de depanări rutiere, remorcări și transporturi de autoturisme avariate.

La cererea dv., serviciul de asistență tehnică al întreprinderii noastre vă execută lucrări de promptă asistență la domiciliul dv.

Rețineți:

Serviciul de asistență tehnică

„CICLOP"

Telefon: 11.91.71

La încheierea primului tur

CONFECȚIA BUCUREȘTI—LIDERA CAMPIONATULUI FEMININ

SIBIU, 1 (prin telefon, de la trimisul nostru). După un veritabil maraton handbalistic (45 de jocuri în 30 de zile!), campionatul feminin și-a consumat prima din cele trei manșe, la capătul căreia consemnăm poziția fruntașă a echipei Confecția București. Întrecerile au ilustrat cum nu se poate mai bine echilibrul valoric existent la nivelul primelor clasate, dar și între plutonul fruntaș și restul formațiilor. Este un lucru bun, poate singurul important după turneul de la Sibiu, unde fiecare echipă a furnizat întîlniri spectaculoase, echilibrate, dîrz disputate. Așa s-au petrecut faptele și în ultima zi, din care vă prezentăm scurte comentarii asupra meciurilor disputate.

Universitatea Timișoara — Confecția București 10—10 (4—6). Am asistat la cel mai frumos meci al campionatului, în finalul căruia victoria a scăpat „printre degete" formației bucureștene. Nu este mai puțin adevărat însă, că dacă Confecția ar fi terminat învingătoare, era injust. Și aceasta, în primul rînd, pentru că Universitatea, fără să atingă valoarea așteptată de la o echipă cu un lot atît de bun, a arătat totuși o evidentă revenire în formă, prestînd cel mai bun joc al său din acest turneu. În aceste condiții este lesne de înțeles că meciul a oferit satisfacții majore, rezultatul de egalitate fiind echitabil. Cît privește pe bucureștence, ele au manifestat lăudabile tendințe spre un joc combinativ, în ritm alert. În meciul cu Universitatea Timișoara, avînd marcată om la om pe principala realizatoare (Ilie), Confecția a trebuit să-i pună și mai bine în valoare capacitatea de finalizare de pe semicerc. În bună măsură, a

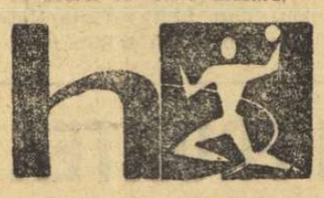

reușit acest lucru. Echipele au avut conducerea pe rînd. Universitatea a început mai bine și a avut avantaj (min. 4: 2—0, min. 6 3—1). Bucureștencele au reușit însă să egaleze și să ia conducerea (4—3), deși erau în inferioritate numerică. În repriza secundă, Confecția a condus la un moment dat cu 7—4 (min. 30), dar după o scurtă perioadă scorul a devenit egal (8—8, min. 37). Unul din momentele cheie ale întîlnirii a avut loc în min. 40, cînd, la scorul de 9—8 pentru Confecția, Ilie a ratat o lovitură de la 7 m. În ultimele două minute, deși a condus cu 10—8, Confecția, aflată în inferioritate numerică (Zamfirescu — eliminată), a primit două goluri. A arbitrat, bine în repriza întîi și slab în cea de a doua, V. Cojocaru — Craiova.

Progresul București — Rulmentul Brașov 17—16 (11—10). Joc echilibrat. Tabela de scor a înregistrat de șase ori rezultat de egalitate.

Rapid București — Constructorul Timișoara 13—11 (8—4). Universitatea București — V. Odorhei 10—6 (7—2), Liceul nr. 4 Timișoara — Textila Buhuși 10—9 (6—5).

Călin ANTONESCU

CLASAMENT

1.	Confecția București	9	7	2	0	113—91	16
2.	Univ. Tim.	9	7	1	1	119—82	15
3.	Univ. Buc.	9	6	1	2	88—70	13
4.	Rapid Buc.	9	6	0	3	131—97	12
5.	Constr. Tim.	9	4	0	5	90—103	8
6.	Prog. Buc.	9	4	0	5	102—119	8
7.	Rulmentul Brașov	9	3	0	6	102—116	6
8.	Liceul nr. 4 Timișoara	9	3	0	6	63— 91	6
9.	Voința Odorhei	9	2	0	7	101—117	4
10.	Textila Buhuși	9	1	0	8	104—127	2

Alte rezultate

În prima etapă a campionatului național de handbal masculin (div. A și B) și feminin (div. B) s-au înregistrat următoarele rezultate: MASCULIN A: Steaua — Rafinăria Teleajen 28—16 (14—8); Timișul Lugoj — Politehnica Timișoara 9—11 (5—5); Universitatea București 14—12 (5—8); Politehnica Galați — Dinamo Bacău 7—10 (4—7); Dinamo București — Dinamo Brașov 21—13 (11—8). MASCULIN B, SERIA I: Inst. Pedagogic Bacău — Chimia Făgăraș 16—15 (11—5); A.S.A. Tg. Mureș — Medicina Tg. Mureș 16—9 (7—3); Voința București — Politehnica București 20—12 (10—4); Știința Ploiești — Cauciucul 12—13 (6—6); MASCULIN B, SERIA A II-A: C.S.M. Reșița — Metalul Copșa Mică 12—10 (7—6); Universitatea Craiova — Electroputere Craiova 21—13 (12—5); Minerul Baia Mare — Gloria Arad 20—15 (12—9); FEMININ B, SERIA I: Inst. Pedagogic Bacău — I.C.F. București 4—7 (2—5); Sc. sp. București — Politehnica Galați 16—13 (6—5); Chimia Or. Victoria — Sc. sp. Buzău 13—7 (6—4); Politehnica Iași — Liceul 2 Iași 6—11 (3—6); Șc. sp. Ploiești — Spartac Constanța 7—7 (3—2); FEMININ B, SERIA A II-A: Mureșul Tg. Mureș — Șc. sp. Tg. Mureș 14—8 (7—3); Voința Sighișoara — Universitatea Craiova — 11—7 (3—5); Zorile Bistrița — C.S.M. Sibiu 4—12 (3—6); Șc. sp. Petroșeni — Constructorul Baia Mare 9—7 (3—4).

Azi, cuplaj internațional pe „Dinamo"

Astăzi, pe stadionul Dinamo, va avea loc un cuplaj internațional de handbal. La ora 16,15, echipa Voința București va întîlni formația berlineză Dynamo, iar la 17,30 campioana țării, Steaua, va primi replica echipei elvețiene R.T.V. 1879 Basel, care își începe, cu acest meci, turneul în România.

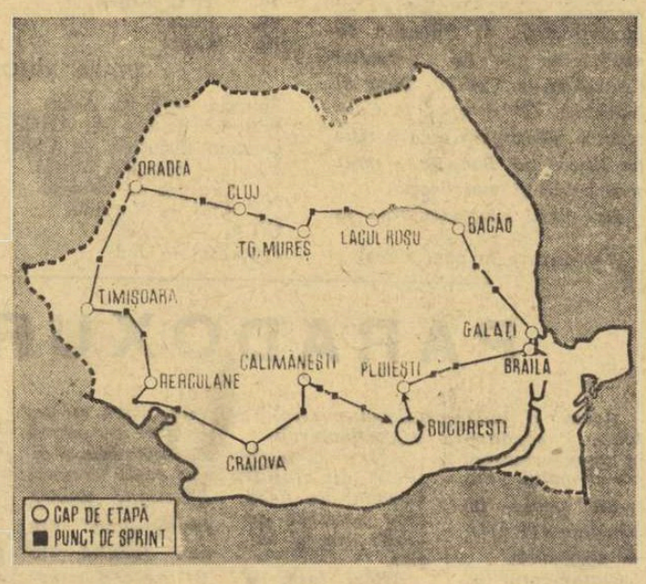

„Turul României"

(Urmare din pag. 1)

LISTA PARTICIPANȚILOR

1. Emil Rusu; 2. V. Selejan; 3. N. Ciumeti; 4. Vasile Tudor; 5. C. Grigore (România I — tineret, antrenor N. Voicu); 6. Șt. Cernea; 7. N. David; 8. I. Cosma II; 9. C. Ciocan; 10. Alex. Sofronie (România II, antrenor Șt. Lemindroiu); 11. P. Jercan; 12. C. Ciobanu; 13. Șt. Bălan; 14. I. Ignat; 15. Gh. Tomescu (Voința Ploiești, antrenor I. Dolete); 16. I. Ardeleanu; 17. Fr. Gera; 18. Gh. Moldoveanu; 19. T. Puterici; 20. Gh. Neagoe (Steaua, antrenor I. Vasile); 21. A. Țicleanu; 22. S. Suditu; 23. P. Cimpeanu; 24. I. Ajochin; 25. P. Ivănescu (Olimpia, antrenor Marin Niculescu); 26. V. Egyed; 27. A. Suciu; 28. N. Chima; 29. Gh. Toader II; 30. D. Letea (Dezrobirea Brașov, antrenor Martie Ștefănescu); 31. L. Zanoni; 32. W. Ziegler; 33. N. Nagy; 34. Gh. Jucan; 35. Gh. Ciumeti (Dinamo București); 36. Al. Zaroschi; 37. I. Rădăcină; 38. V. Stănilă; 39. I. Constantin; 40. P. Tudor (Petrolul Ploiești, antrenor Sima Zosim); 41. V. Rățoi; 42. Gh. Răceanu; 43. Gh. Toader I; 44. C. Popescu; 45. P. Drăgan (Voința București, antrenor Alex. Someșan); 46. I. Selejan; 47. V. Rusu; 48. A. Gyorfi; 49. A. Laszlo; 50. G. Debreczeny (Combinata Cluj — Tg. Mureș, antrenor Vasile Chiș); 51. P. Ivanov; 52. I. Dudev; 53. M. Manolov; 54. B. Boicev; 55. B. Ancef (R.P. Bulgaria, antrenor P. Stoicev).

MODEST, DAR... FRUMOS!

După oarecari fluctuații, timpul s-a arătat în cele din urmă generos cu soarta reuniunii de ieri, care și așa avea un orizont calitativ mult mai restrîns față de exhibițiile atît de entuziaste ale reuniunii precedente. Totuși, în ciuda faptului că majoritatea probelor — păstrînd caracterul de viteză — se adresa elementelor mai modeste, cîteva curse au fost deosebit de atractive. Una dintre ele s-a decis în urma consultării fotografiei, cu victoria mînzei Harpa asupra lui Supapa. Ca fapt pozitiv la acest capitol menționăm că fotografia a fost afișată imediat după alergare și sperăm că acest început va fi permanentizat, caracterizîndu-l ca atare drept civilizat și corect!

Din ansamblul performanțelor menționăm dublul succes al formațiunii lui Vasile Gheorghe — cu Colina și Nutria, la reintrare — un dublu succes al conducătorului Dumitru Popa, cu Harpa și Dona Pia, o exhibiție reușită a lui Gh. Tănase cu Felix, și o alergare de bună ținută tehnică a lui Traian Marcu cu Iarba. Lotul cîștigătorilor l-au completat Corbeanca, care însă nu s-a salvat de la calitățile ei modeste, și Cartuș, bine condus de aprantiul Al. Nacu, un element *de viitor.*

In dialoguri fugitive cu driverii, Gh. Popescu susținea că a conduce un cal într-o cursă, din cap în cap, este o artă! Pînă la un anumit punct, o asemenea afirmație cuprinde și adevăr. Ea este valabilă cînd se referă la unele parcursuri de fond, cum a încercat Szabo cu Păuliș în Derby, sau la parcursuri de viteză, cum a întreprins ieri Marcu cu Iarba. Altfel, arta aceasta se transformă în metoda de a... ucide spectacolul. De aici suspiciuni din partea publicului, indispoziție din partea cronicarilor. Nimeni n-are interes ca dintr-o cursă cu 12 partanți, locurile prime să le rezolve de la început 2—3, care se bazează pe ascendență valorică, iar restul neputînd răspunde cu aceleași arme, să pigmenteze pista decorativ și derutant cu cazace multicolore...

Rezultate tehnice: 1. Colina (Gh. Vasile), Străjac, Ilva Mică; 2. Harpa (D. Popa), Supapa, Dioda; 3. Dona Pia (D. Popa), Petunia, Seceriș; 4. Nutria (Gh. Vasile), Făclia, Artera; 5. Felix (Gh. Tănase), Haneș, Fetru; 6. Cartuș (Al. Nacu), Gadîr, Platon; 7. Iarba (T. Marcu), Ricșa, Arena; 8. Corbeanca (S. Mihăilescu), Helca, Harpagona.

Niddy DUMITRESCU

fotbal

DIVIZIA B

SERIA I: Gazdele n-au pierdut nici un punct

GLORIA BÎRLAD — CEAHLĂUL P. NEAMȚ 1—0 (0—0)

Joc viu disputat, cu faze frumoase la ambele porți. Bîrlădenii au avut mai multă vigoare, după pauză reușind să înscrie unicul gol al partidei. Oaspeții au jucat pe contraatac, ratînd situații clare prin Pătrașcu și Meder. A marcat: Trăznea (min. 79). A arbitrat bine E. Vlaiculescu (Ploiești).

C. Lăluci, coresp.

OȚELUL GALAȚI — METROM BRAȘOV 3—2 (1—2)

Partida a avut un final dramatic. În minutul 84 brașovenii conduceau cu 2—1 dar apoi, în trei minute, scorul a devenit 3—2 pentru Oțelul. Jocul a fost foarte disputat, mai ales după ce oaspeții au condus cu 2—0 și s-au retras în apărare. Au înscris: Rustiuc (min. 28 și 85), Drăghiescu (min. 87) pentru Oțelul, Penzeș (min. 10) și Lazarovici (min. 17) pentru Metrom. A arbitrat corect Mircea Rotaru (Iași).

T. Siriopol, coresp.

DUNĂREA GIURGIU — POIANA CÎMPINA 2—1 (2—1)

O întîlnire de slabă factură tehnică, influențată și de terenul impracticabil, ca urmare a ploii căzute în timpul nopții. Golurile au fost marcate de Mustață (min. 22), Cristache (min. 27) pentru Dunărea, Moraru (min. 32) pentru Poiana. Bun arbitrajul lui A. Munich (București).

Tr. Barbălată, coresp.

PROGRESUL BRĂILA — FLACĂRA MORENI 4—1 (3—0)

Cu toate că terenul a fost alunecos și că în repriza a doua a plouat, jocul a fost frumos, viu disputat și cu multe faze la ambele porți.

Au marcat: Dumitran (min. 8, autogol), Averescu (min. 25), Urmeș (min. 33), Iancu (min. 57) pentru Progresul, Firică (min. 47) pentru Flacăra. A arbitrat foarte bine M. Sadoveanu (București).

N. Costin, coresp. principal

STEAGUL ROȘU BRAȘOV — METALUL BUCUREȘTI 2—0 (2—0)

Jocul a fost atractiv, în special în repriza I, cînd ambele echipe au acționat cu mai multă vitalitate.

Autorii golurilor: Gane (min. 32) și Gyorfi (min. 37). A condus foarte bine P. Vamoș (Tg. Mureș).

C. Gruia, coresp. principal

C.F.R. PAȘCANI — POLITEHNICA GALAȚI 3—2 (1—1)

Studenții gălățeni au lăsat o frumoasă impresie prin jocul lor tehnic. Feroviarii, cu o echipă tînără, au luptat mult pentru victorie. Au marcat: Baicu (min. 44), Fătu (min. 76), Suciu (min. 83), respectiv Zotincă (min. 12) și Adam (min. 51). N. Cursaru (Ploiești) a condus bine.

C. Enea, coresp.

PORTUL CONSTANȚA — CHIMIA SUCEAVA 3—1 (1—0)

Jucătorii de la Portul au „exploatat" din nou avantajul terenului, realizînd o victorie concludentă. Oaspeții au avut o comportare modestă. Au înscris: Caraman (min. 22 și 80), Tănase (min. 75), respectiv Danileț (min. 89). A arbitrat bine C. State (București).

L. Bruckner, coresp.

CLASAMENT

1.	Oțelul Gl.	4	3	1	0	6—3 7
2—3.	Poli. Gl.	4	3	0	1	10—6 6
2—3.	Steagul r.	4	3	0	1	6—2 6
4.	Portul C-ța	4	2	1	1	9—3 5
5.	Gloria Bîrlad	4	2	1	1	7—5 5
6.	Chimia Sv.	4	2	0	2	9—6 4
7.	Prog. Brăila	4	2	0	2	8—8 4
8.	C.F.R. Pașcani	4	2	0	2	6—7 4
9.	Dunărea Giurgiu	4	2	0	2	5—7 4
10.	Ceahlăul P.N.	4	1	1	2	3—3 3
11.	Poli. Buc.	3	1	1	1	5—6 3
12.	Metalul Buc.	4	1	1	2	5—6 3
13.	Poiana Cîmpina	4	1	1	2	3—7 3
14.	Electr. Obor	3	1	0	2	4—9 2
15.	Fl. Moreni	4	0	2	2	4—9 2
16.	Metrom Bv.	4	0	1	3	6—9 1

ETAPA VIITOARE (8 septembrie): Chimia Suceava — C.F.R. Pașcani, Electronica Obor — Oțelul Galați, Politehnica Galați — Steagul roșu Brașov, Ceahlăul P. Neamț — Portul Constanța, Metrom Brașov — Politehnica București, Poiana Cîmpina — Progresul Brăila, Metalul București — Gloria Bîrlad, Flacăra Moreni — Dunărea Giurgiu.

SERIA a II-a: C.F.R. Timișoara — învingătoare la Hunedoara

POLITEHNICA TIMIȘOARA — INDUSTRIA SÎRMEI 4—2 (2—1)

Tot timpul meciului a plouat. Jucătorii au depus eforturi serioase oferind un spectacol plăcut. Timișorenii au fost mai buni în atac și au cîștigat pe merit. Golurile au fost marcate de Manolache (min. 4), R. Lazăr (min. 29), Cotormani (min. 48 și 87), respectiv Stelian (min. 38 și 83). A arbitrat bine A. Toth (Oradea).

C. Crețu, coresp.

CHIMIA RM. VÎLCEA — GAZ METAN MEDIAȘ 0—0

Vîlcenii au dominat insistent, dar au dovedit o ineficacitate exasperantă. A condus foarte bine N. Barna (Tîrnăveni).

P. Ion, coresp.

METALUL TR. SEVERIN — MEDICINA CLUJ 2—1 (1—0)

Localnicii au obținut o victorie mai clară decît arată scorul. Din cauza terenului alunecos, cu băltoace, oaspeții s-au mișcat greoi, construind doar cîteva contraatacuri. După ce au condus cu 2—0, jucătorii de la Metalul nu au mai insistat. Autorii golurilor: Sandru (min. 41), Chirițescu (min. 59) pentru Metalul, Nichitin (min. 83) pentru Medicina. Foarte bun arbitrajul lui V. Bulgulescu (Caracal).

Gh. Manaiu, coresp.

C.F.R. CLUJ — OLIMPIA ORADEA 2—2 (1—0)

Feroviarii clujeni, prea siguri de victorie, au fost nevoiți la un moment dat să se întrebuințeze la maximum pentru... egalare. Concret, clujenii au dominat copios, au șutat foarte mult, dar fără precizie. În plus, au șocheiat cu ocazii rare, ratîndu-le cu dezinvoltură. Petru Emil a deschis scorul în min. 17. A urmat dominarea și tratarea cu ușurință a problemelor de apărare. Consecința? În min. 50 și 54, la două contraatacuri, orădeanul David a înscris de 2 ori (al doilea gol din ofsaid, nesemnalizat de tușierul V. Trifu — Baia Mare). P. Emil a reușit să egaleze în min. 72. A arbitrat bine O. Anderco (Satu Mare).

V. Morea, coresp. principal

C.S.M. SIBIU — MINERUL BAIA MARE 3—0 (0—0)

După o repriză anostă, în care sibienii au dominat copios, ei au reușit să deschidă scorul de-abia în minutul 51, prin Chiran. În repriza a doua, băimărenii au pus accentul pe apărare. În continuare, jucătorii de la C.S.M. au majorat scorul prin Schwartz (min. 64 din 11 m, 86). A condus N. Vizireanu (Cluj).

I. Ionescu, coresp. principal

METALUL HUNEDOARA — C.F.R. TIMIȘOARA 0—1 (0—1)

Peste 4000 de spectatori au asistat la derbiul seriei. Ploaia care a căzut înaintea și în timpul meciului a contribuit la nivelul scăzut al jocului.

Timișorenii au obținut cele două puncte datorită golului marcat de Fodor în min. 12, în urma unui contraatac. A condus corect și autoritar Petre Sotir (Mediaș).

V. Albu, coresp. principal

A. S. CUGIR — C.S.M. REȘIȚA 2—0 (2—0)

Gazdele au dominat în prima repriză, cînd au și înscris cele două goluri. După pauză, jocul a fost echilibrat. Golurile au fost realizate de Udroaica (min. 18) și de Smadea (min. 34 din 11 m). Foarte bun arbitrajul lui Tr. Cruceanu (Arad).

M. Vilceanu, coresp.

C.F.R. I.R.T. ARAD — ELECTROPUTERE CRAIOVA 1—0 (0—0)

Meciul a fost dinamic, presărat cu multe faze frumoase, echilibrat în cea mai mare parte a timpului. Din nenumăratele ocazii ce s-au creat la ambele porți, îndeosebi de către feroviari, a fost fructificată doar una, în min. 74, de Damian. A condus cu foarte multe greșeli S. Plev (Reșița).

G. Nicolăiță, coresp.

CLASAMENT

1.	Met. Tr. S.	4	3	0	1	7—4 6
2.	CFR Tim.	4	2	2	0	5—2 6
3.	Met. Huned.	4	2	1	1	6—3 5
4.	Poli. Tim.	4	2	1	1	10—8 5
5—6.	Olimpia Oradea	4	2	1	1	9—8 5
5—6.	A.S. Cugir	4	2	1	1	6—5 5
7.	CFR Cluj	4	1	3	0	6—5 5
8.	CSM Sibiu	4	2	0	2	11—7 4
9.	Med. Cluj	4	1	2	1	5—5 4
10.	CFR IRT Arad	4	1	2	1	6—9 4
11.	CSM Reșița	4	1	1	2	5—4 3
12.	Electroputere Craiova	4	1	1	2	3—5 3
13.	Chimia Rm V.	4	0	3	1	1—5 3
14.	Ind. sîrmei	4	1	0	3	8—11 2
15	Gaz metan Mediaș	4	0	2	2	2—5 2
16.	Minerul B.M.	4	1	0	3	2—6 2

ETAPA VIITOARE (8 septembrie): C.F.R. Timișoara — C.F.R. Cluj, Olimpia Oradea — Metalul Hunedoara, C.S.M. Sibiu — Electroputere Craiova, Minerul Baia Mare — Politehnica Timișoara, Medicina Cluj — Chimia Rm. Vîlcea, C.F.R. I.R.T. Arad — Metalul Tr. Severin, Gaz metan Mediaș — A.S. Cugir, Industria sîrmei — C.S.M. Reșița.

fotbal

DOUĂ ECHIPE DIN PROVINCIE ÎN FRUNTEA CLASAMENTULUI

UN DERBY PASIONANT!

(Urmare din pag. 1)

fizionomie (mișcare mai multă, ritm, varietate în acțiuni), Dinamo le-a arătat abia după pauză (în această parte a meciului — un raport de cornere elocvent: 9—2) cînd în teren a fost introdus tînărul Sălceanu, un mijlocaș ofensiv care s-a infiltrat adesea cu succes pe culoarul dintre Dumitrache și Pircălab și care n-a pregetat la nevoie să ocupe și poziții retrase pentru a veni în sprijinul coechipierilor din linia de fund. Hotărît lucru, Varga are o „clasă" în plus, dar nu poate „ține" la trei jocuri grele în numai 7 zile.

Cum spuneam, Steaua și-a adus contribuția la realizarea unui meci de bun nivel tehnic. După un început mai prudent (poate cu gîndul la performanța dinamoviștilor în Italia), „albaștrii" au ieșit apoi la joc cu mai mult curaj, închegînd o serie de acțiuni la poarta lui Coman. Păcat, însă, că multe atacuri în valuri s-au spart la Sorin Avram, ale cărui centrări, ca deobicei, au servit doar... adversarului.

Schema tactică predilectă (dar cam stereotipă) — participarea lui Sătmăreanu la ofensivă pe latura dreaptă a terenului — era să conducă la deschiderea scorului cu un minut înainte de sfîrșitul primei reprize: o dată, însă, pătruns în careu, singur cu Coman în față, masivul fundaș al Stelei s-a pripit și a șutat în portar.

Înainte de a încheia rîndurile de față, cîteva cuvinte despre Constantin: introdus după pauză în locul lui Dumitriu III, „profesorul" a creat singurele un-doi-uri ale partidei (dacă nu mă înșel, ale întregului cuplaj) și o centrare înapoi (min. 53), care l-a pus în poziție ideală de șut pe Tătaru. Că acesta a ratat de la numai 7—8 metri, Constantin nu are nici o vină...

Remarcînd din ambele tabere pe Nunweiller VI, Coman, Boc, Ghergheli, Lucescu, Sălceanu, Negrea, Jenei, Sătmăreanu și Constantin, dau... creionul colegului meu Jack Berariu, care va relata de la aceeași partidă.

G. NICOLAESCU

Început de meci în favoarea lui Dinamo București. Lucescu trece de doi apărători și trimite balonul cu adresă precisă, dar Suciu intervine tot atît de bine, evitînd deschiderea scorului. Apoi, e rîndul Stelei să controleze mai bine jocul. Și iată-l pe Sătmăreanu, intercalat ca de obicei în atac, șutînd puternic (dar pe lîngă poartă) în min. 15. În același minut, Dumitru Popescu se înalță la o centrare a lui Sorin Avram, dar lovitura sa de cap rămîne fără rezultat. Jocul este curat, însă ritmul lui e destul de scăzut, ca într-o partidă amicală. Abia spre sfîrșitul reprizei atacurile capătă consistență de o parte și de alta, astfel că meciul începe să prindă viață. În min. 40, Pîrvu este driblat de Voinea, dar cursa acestuia din urmă spre poarta lui Coman este stopată de Ghergheli. Notăm, în finalul acestei reprize, un șut prin întoarcere al lui Dumitriu III, care ocolește însă, de puțin, poarta apărată de Coman, precum și o salutară micșorare de unghi efectuată de talentatul portar dinamovist la o pătrundere a lui Sătmăreanu. Și șutul acestuia din urmă este astfel deviat!

Repriza a II-a e pasionantă, de la un cap la altul. În min. 49, specialistul șuturilor de la distanță, Negrea, caută colțul de sus al porții, dar Coman respinge balonul în corner. Un minut mai tîrziu, Steaua este în pericol, la o infiltrare a lui Dumitrache, însă Suciu intervine miraculos. Nici minutul 51 nu trece în liniște. Din nou, Suciu este solicitat, de data aceasta el plonjînd la picioarele lui Lucescu. Se află în dificultate Steaua? Fără îndoială. Dar și Dinamo are tot atîtea emoții, mai ales în min. 53, cînd Tătaru (minge, primită de la Constantin) trage de la cîțiva metri în... Coman. Și mai amenințătoare pare faza din min. 60, cînd Voinea găsește culoar liber spre gol. Dar Boc, ca un veritabil portar, se culcă pe pămînt și oprește mingea cu mîna. Un henț la 20 de metri, fără perspective, în locul unui gol sigur. Avantajos schimb!

Urmează o perioadă de dominare dinamovistă. 6 cornere, la scurt interval unul de altul, centrări repetate în fața porții lui Suciu (autor principal: Pircălab), momente de tensiune. Și totuși, Steaua este echipa care are ocazii mai clare, pe care le vor pierde, însă, Voinea și Sorin Avram (mingea lăsată, neinspirat, să „curgă" de către Constantin, care ar fi trebuit să-și asume răspunderea șutului).

După ce echipele trecuseră, rînd pe rînd, aproape tot de atîtea ori pe lîngă victorie, dar și pe lîngă înfrîngere, se părea că partida se va încheia cu un just rezultat de egalitate. Dar Dinamo găsește cheia fermecată cu care deschide, în sfîrșit, poarta victoriei. Și iată-l pe Lucescu înscriind un gol fără posibilitate de ripostă. Pînă la fluierul final nu mai rămăseseră decît 4 minute...

Jack BERARIU

Feroviarii au scăpat ușor...

RAPID — PROGRESUL 0—1 (0—1)

Stadion „23 August"; teren bun; vreme frumoasă și foarte călduroasă; spectatori — circa 50 000. A înscris Matei (min. 32).

RAPID: Rămureanu 8 — Lupescu 5 (min. 46 — Ștefan 6), Motroc 6, Dan 5, Greavu 5, Dinu 4 (min. 46 — Angelescu 5), Jamaischi 6, Pop 5, M. Popescu 6, Neagu 5 (min. 46 — Lupescu), Codreanu 5.

PROGRESUL: Matache 8 — Marinescu 7, Mândoiu 7, Grama 8, V. Popescu 8, Neacșu 7, Șoangher 8, Radu Ionescu 7, Matei 9, Oaidă 8, Țarălungă 8.

A arbitrat Emil Martin ★★★, ajutat la linie de M. Bică și R. Buzdun — toți din București.

Cunoscutul proverb „cu o floare nu se face primăvară" ar putea exprima foarte fidel situația Rapidului în meciul de ieri, apropo de întrarea (mult așteptată) a lui Marian Popescu. Acesta s-a străduit la începutul partidei să demonstreze că insistențele depuse pentru transferul lui au fost motivate, dar mai apoi, a căzut și el în mediocritatea celorlalți.

Dacă, totuși, prezența proaspetei achiziții nu a dat forță și claritatea necesare acțiunilor înaintării rapidiste, a fost în schimb cu totul surprinzătoare comportarea mult prea slabă (pe alocuri chiar penibilă) a compartimentului defensiv al giuleștenilor, altădată — în aceeași componență — punctul forte al echipei. Ceea ce este însă și mai neplăcut, e că la jocul submediocru al apărătorilor rapidiști s-au adăugat din nou faulturile grosolane și actele nesportive ale lui Dan (cît oare vor mai fi ele tolerate?).

Acestea fiind zise, avem de fapt explicațiile principale ale înfrîngerii suferite de formația feroviară, care ni se pare mult prea ușoară — din punct de vedere al scorului — față de raportul real de forțe de pe teren, de desfășurarea jocului.

Desigur, e un adevăr că și Progresul a prins ieri o zi foarte bună, dominîndu-și adversarul în majoritatea celor 90 de minute, uneori cu o autoritate neașteptată. Ca și în meciul cu Dinamo Bacău (atunci doar în prima repriză) și de astă dată strălucirea jocului au dat-o, în primul rînd, înaintașii, aflați în mare vervă. Matei și Țarălungă, îndeosebi, au făcut o partidă excelentă, ultimul din ei dînd astfel o și mai mare justificare selecționării sale în lotul național. Fără acele ratări incredibile — care au frustrat echipa sa de o victorie mai netă și mai apropiată de realitatea jocului — Țarălungă ar fi meritat chiar nota maximă. Dar să nu neglijăm nici contribuția celorlalți componenți ai formației din str. dr. Staicovici, aplaudați deseori de public pentru frumosul spectacol oferit.

Victoria Progresului s-a datorat golului înscris în min. 32 de Matei, printr-un șut imparabil de la aproximativ 20 de metri. Scorul putea fi, însă, deschis și înainte de aceasta, în minutul 14, cînd o „bombă" a lui Țarălungă a fost cu greu boxată de Rămureanu, sau în min. 29, cînd același Țarălungă s-a dezechilibrat într-o poziție foarte bună de șut. După gol, Progresul a avut, de asemenea, ocazii să majoreze scorul, cea mai favorabilă fiind aceea din min. 44, cînd Țarălungă a driblat și portarul feroviarilor, dar a șutat peste poarta goală.

După pauză, șirul ratărilor înaintașilor de la Progresul continuă. Cele mai clare situații de gol se produc în minutele 49 (Țarălungă șutează din nou peste poarta goală), 67 (șut în bară al lui Oaidă), 78 (balonul șutat de R. Ionescu este deviat de Dan pe lîngă bara laterală), 82 (combinație excelentă între Țarălungă și Matei, încheiată cu un șut peste poartă al acestuia din urmă).

Rapidiștii, în repriza secundă cu Lupescu vîrf de atac (soluție ce ni s-a părut cel puțin fantezistă), au avut în tot meciul doar cîteva acțiuni mai clare la poarta lui Matache, dintre care cele mai periculoase au fost acelea din min. 43 (Matache a intervenit spectaculos la o centrare a lui Codreanu) și min. 79 (la o greșeală a unui apărător advers, Marian Popescu a șutat puternic, dar Matache a respins în corner).

I. MITROFAN

La tineret — rezerve: Rapid — Progresul 1—0 (0—0).

ECHIPA ETAPEI

GRUBER — LUCACI, GHERGHELI, PEXA, MUREȘAN — COMAN, SOLOMON, NUNWEILLER VI, SFIRLOGEA, ȘOPTEREANU, SILAGHI

Replici... colegiale

UNIVERSITATEA CLUJ — UNIVERSITATEA CRAIOVA 4—1 (3—0)

CLUJ, 1 (prin telefon, de la trimisul nostru). Stadionul Municipal; teren alunecos; timp ploios; spectatori — aproximativ 12 000. Au marcat: Oprea (min. 21, 41, 67), Pexa (min. 44) și Circiumărescu (min. 72).

„U" CLUJ: Ringheanu 6 — Codrea 7 (min. 78 — Neșu), Pexa 9, Solomon 9, Șoptereanu 8, Anca 6, Bungău 6 (min. 80 — Ionescu), Uifăleanu 4, Mustățea 8, Oprea 9, Crețu 6.

„U" CRAIOVA: Gaboraș 8 — Bitlan 6, Mincă 3 (min. 68 Deliu), Popa 6, Niculescu 8, Strîmbeanu 6, Ivan 7, Martinovici 8, Niță 9, Oblemenco 7, Circiumărescu 7.

A arbitrat Andrei Rădulescu (București) ★★★, ajutat la linie de C. Bărbulescu (Ploiești) și I. Boroș (Timișoara).

„Pentru noi abia acum începe campionatul" — mi-a declarat, mai întîi, Șt. Coidum. „Îi alergăm pînă îi obosim și îi învingem la scor" — mi-a zis apoi Const. Teașcă. Și partida dintre studenții Băniei și colegii lor din Napoca de azi a început...

Prima repriză avea să se încheie cu scorul de 3—0 pentru clujeni, toate punctele fiind fructificate în urma unor faze fixe (două cornere și un penalti). În prealabil, însă, începutul — furtunos! — aparținuse craiovenilor care, aproape 15 minute, jucaseră mai constructiv și mai lucid. În min. 3, Oblemenco reușise chiar să trimită balonul în plasă, dar conducătorul jocului l-a sancționat pe motivul că împinsese adversarul cu mîna. În această perioadă, în care oaspeții sînt mai curajoși, eroii lor sînt... trei „cocoși": Niță — excelent în noul rol de conducător de joc; Martinovici — atacant periculos pentru orice apărare, datorită vitezei, intuiției și insistenței de joc; Mincă — deosebit de periculos pentru... propria poartă, pe lîngă care trimite două cornere emoționante în min. 11 și 12. Încet, încet, însă, gazdele încep să fie mai prompte.

În min. 21, Mincă șutează iar în corner pe lîngă poarta sa, Uifăleanu execută lovitura, Oprea intervine splendid cu capul și... 1—0. Semnalul este dat, și alb-negri zburdă realmente pe pajiștea dreptunghiului magic. În min. 41, la o cădere a lui Oprea în careul advers, arbitrul Andrei Rădulescu acordă un penalti, contestat de craioveni: trage tot Oprea și este 2—0. Cu un minut înainte de pauză, Mincă își execută a patra oară „numărul" acordînd corner — lovitură din care Pexa înscrie cu capul: 3—0.

Partea a doua s-a încheiat cu 1—1. Pentru craioveni, a marcat Circiumărescu, în urma unui atac la portar: Ringheanu bătea mingea în pămînt, craioveanul a întins piciorul stîng, a... faultat puțin și a marcat. Pentru clujeni, tot Oprea înscrie în min. 67.

Așadar, revanșa ultimei întîlniri dintre olteni și clujeni (Craiova, 31 martie a.c.) s-a încheiat tot cu 4—1 în favoarea gazdelor, făcîndu-mă astfel martorul unor replici... colegiale. Numai că, de data aceasta, spectacolul sportiv a fost cu mult superior celui la care asistasem cu cinci luni în urmă. Meritele revin, se înțelege, mai cu seamă, învingătorilor, care au reușit astfel să se ridice pe prima treaptă a clasamentului. Copiii teribili ai lui Teașcă sînt de-a dreptul încîntători. Cînd evoluează acasă, reușesc un joc cu multe semne de înnoire: aleargă tot timpul, gîndesc, își schimbă între ei în mod inteligent pozițiile, driblează, șutează din mișcare și trag năpraznic, manifestînd o aspirație mistuitoare pentru victorie.

C. RAZVAN

La tineret-rezerve: Universitatea Cluj — Universitatea Craiova 0—1 (0—0).

UN MECI DE MARE LUPTĂ!

PETROLUL — U.T.A. 1—0 (1—0)

PLOIEȘTI, 1 (prin telefon de la trimisul nostru). Stadion Petrolul; teren bun; timp frumos; spectatori — aproximativ 8 000. A marcat Grozea (în min. 20).

PETROLUL: Sfetcu 8 — Gruber 9, Pal 8, Florea 7, Mocanu 7, Dincuță 7, Iuhas 8, Oprișan 5, Dridea 7, Grozea 6, Moldoveanu 6.

U.T.A.: Gornea 8 — Birău 7, Bacoș 7, Pojoni 8, Czako 7, Petescu 7, Lereter 7, Șchiopu 7 (din min. 73 Brașovschi), Axente 6, Domide 6, Moț 7.

A arbitrat Ilie Drăghici ★★★★★, ajutat foarte bine la linie de N. Petriceanu și S. Lazăr (toți din București).

Partida de la Ploiești, fără să fi fost de o valoare tehnică ridicată, a ținut totuși atenția publicului încordată pînă în ultima clipă de joc. Aceasta deoarece pe gazon s-au întîlnit două formații de forțe sensibil egale, care și-au împărțit, de altfel, și perioadele de dominare. Arădenii, cu calmul lor caracteristic, au pasat mai mult la mijlocul terenului, unde Lereter și Petescu au fost stăpîni, și au construit atacurile pe aripi, Moț și Șchiopu, fiind mult solicitați. Baloanele lor, aruncate însă pe sus în fața porții lui Sfetcu, n-au avut sorți de izbîndă, Domide, omul de gol, fiind strașnic păzit de Pal și Florea. Petroliștii le-au răspuns prin contraatacuri vijelioase, terminate cu șuturi pe poartă. În minutul 20, talentatul Gornea comite o greșeală uriașă. La o lovitură liberă executată de Dridea, de la aproximativ 25 de metri lateral de poarta arădenilor, balonul trece peste toți jucătorii masați în careul de 16 m și Grozea, prompt, îl împinge cu capul în gol. La această fază, Gornea a intervenit cu molești. El a respins balonul, dar după ce acesta intrase în poartă. Am asistat astfel la primul gol al echipei petroliste din acest campionat!

Decupaje din filmul jocului: în min. 23, Dridea a șutat formidabil în bară. În min. 26, o acțiune de mare spectacol, la care au concurat Mocanu, Moldoveanu, Dridea, se încheie cu un șut excepțional al lui Iuhas, apărat însă tot atît de excepțional de Gornea.

Cea mai mare ocazie de a egala situația pe tabela de marcaj a avut-o arădeanul Moț, în min. 54, cînd, de la 4 metri de poartă, a tras, în... picioarele lui Dincuță. Petroliștii, la rîndul lor, ratează majorarea scorului în min. 63, cînd Moldoveanu, singur cu Gornea, trimite pe lîngă bară. Ultimele 20 de minute de joc au fost infernale. Fazele de atac, de ambele părți, au fost din cele mai palpitante. Apărările trec prin momente critice, fundașii petroliști fac eforturi disperate pentru a evita egalarea, iar cei arădeni spre a nu permite majorarea scorului.

Cristian MANTU

La tineret — rezerve: Petrolul — U.T.A. 1—1 (1—1).

JIUL... ÎN AMONTE, ARGEȘUL... ÎN AVAL

JIUL — F.C. ARGEȘ 3—0 (2—0)

PETROȘENI 1, (prin telefon de la trimisul nostru). Stadion: Jiul; teren umed; timp ploios; spectatori — aproximativ 6 000. Au marcat: Achim (min. 13 și 43) și Peronescu (min. 68). A arbitrat: C. Nițescu (Sibiu) ★★★★, ajutat la linie de N. Mogoroașe (Craiova) și A. Pop (Brașov).

JIUL: Zamfir 7 — Talpai 8, Georgevici 7, Stoker 7, Mihai 6, Grizea 8 (min. 55 Georgescu), Șandu 7, Peronescu 8, Achim 8, Libardi 8, Naidin 6 (min. 75 Ionescu).

F. C. ARGEȘ: Niculescu 5 — Ionită 5, Barbu 8, Păciulete 5 (min. 72 — Turcan), Ivan I 7, Oliteanu 5, Vlad 5, Radu 6, Nuțu 7, Kraus 8, Jercan 6.

Apele Jiului s-au înfuriat astăzi și, ieșind din matcă, s-au revărsat peste digurile pe care doar temerarul meșteșugar argeșean Barbu încerca să le ridice în cale. Zadarnic. Șandu și Grizea mînau din spate „valurile" Jiului, în care Achim, Peronescu și Naidin navigau cu ușurința încercaților navigatori. De partea cealaltă, Argeșul, simțind avalanșa din față, a curs domol, potolit. În atari condiții, victoria Jiului cu 3—0 este concludentă. Constrîns la o apărare aproape permanentă, Argeșul n-a prezentat pericol pentru barajele din față decît sporadic și atunci numai datorită inepuizabilului Kraus. Așa fiind, după cîteva atacuri în trombă ale Jiului apare golul. Prima „aluviune" depusă de Jiul o înregistrăm în min. 13. Achim primește la 16 m balonul și șutează decis către „ecluza" Argeșului: 1—0. Argeșul ar vrea, în continuare, să-și scoată apele din acalmie, dar Libardi, în față, zădărnicește totul. „Cotele" apelor Jiului cresc din nou. Niculescu e des încercat și în min. 43 cedează din nou. Mihai, avansat în „delta" argeșeană, centrează, Achim primește balonul și, prinzîndu-l pe Niculescu în „larg", trece pe lîngă el și înscrie: 2—0.

La reluare, Argeșul încearcă să-și „umfle" apele. Debitul îi este redus: mijlocașii sînt dominați, atacul nu are forță. Jiul atacă din nou. Naidin, în min. 55, greșește de puțin, Peronescu, în min. 65, se încurcă în „plasa" întinsă de Niculescu, dar peste 5 minute el va fi acela care va stabili scorul final. Șutează de la 20 m, înscriind la colț: 3—0.

A mai rămas un sfert de oră. Argeșul încearcă să se dezlănțuie. Șutează în același minut (35) prin Turcan și Kraus, însă Zamfir, de veghe, le anulează intențiile. Minutele ce mai rămîn ne poartă cu privirea de la... un țărm la altul. Consemnăm de ambele părți încercări de concretizare. Dar, doar atît. Jiul cîștigă cu 3—0. Meritat.

Dragoș COJOCARU

La tineret — rezerve: Jiul—F. C. Argeș 0—2 (0—0).

OCAZIILE RATATE SE RĂZBUNĂ!

CRIȘUL — POLITEHNICA IAȘI 1—1 (1—0)

ORADEA, 1 (prin telefon). Stadionul Crișul; teren alunecos; timp înorat și ploios; spectatori — aproximativ 4 000.

Au marcat: Kun I (min. 45) pentru Crișul, respectiv Cuperman (min. 75) pentru Politehnica.

CRIȘUL: Buiuc 7 — Balogh 7, Sărac 5, E. Naghi 7, Popovici 6, Tomeș 8, Cocîș 8, Suciu 6, Kun I 7 (min. 76 N. Alexandru 4), Kun II 7, Harșani 7.

POLITEHNICA: Constantinescu 9 — Gavrilă 6, Ianul 8, Stoicescu 7, Deleanu 7, Ștefănescu 6, Contardo 6, Incze IV 5 (min. 86 — Vornicu), Cuperman 7, Lupulescu 7, Goleac 7.

A arbitrat I. Ritter (Timișoara) ★★★★★, ajutat la tușe de Z. Chifor (Brașov) și I. Rus (Tg. Mureș).

După 16 ore de ploaie abundentă, spectatorii orădeni au înfruntat norii amenințători în speranța că vor asista, în sfîrșit, la o victorie a formației lor. Dar s-au înșelat, atacanții echipei gazdă, care au manifestat multă ineficacitate în jocul lor, ratînd numeroase ocazii clare de gol, printre care, spre surprinderea generală, și o lovitură de la 11 m. Crișul a început partida sub influența unei tensiuni nervoase explicate atît de ultimul loc pe care îl ocupau în clasament, cît și de dorința vizibilă de a cuceri cele două puncte. Oaspeții, mai calmi, mai lucizi, au lăsat impresia că se află pe terenul propriu, adoptînd tactica temporizării jocului, încetinind ritmul impus de localnici.

Începutul partidei este caracterizat de iureșul atacurilor orădenilor. S-au creat multe faze pline de fantezie, surprinzînd pe picior greșit apărarea ieșeană, dar Constantinescu a fost azi imbatabil. Din numeroasele ocazii ratate de localnici, amintim doar cele din min. 5, 7, 10, 20, 36 și 43 (autori: Suciu, Kun și Harșani). În ultimul minut al reprizei, la o lovitură de colț executată de pe partea stîngă de Harșani, Constantinescu comite unica greșeală din întregul meci, ieșind defectuos din poartă. Balonul ajunge la Kun I care, din întoarcere, trimite în poartă. În min. 75, la o fază ce părea inofensivă, Cuperman recuperează balonul în terenul Crișului și trece nestingherit pe lîngă apărători, care îl privesc, parcă, cu indiferență; în fața careului este atacat în fine, de E. Naghi, dar ieșeanul, printr-o fentă, trece mai departe și șutează puternic: 1—1. În min. 83, lovitura de pedeapsă, acordată pentru hențul comis de Ianul în careu este executată defectuos de N. Alexandru și Constantinescu apără.

ILIE GHIȘA — coresp. principal

La tineret — rezerve: CRIȘUL — POLITEHNICA 5—0 (3—0).

O REPRIZĂ DE NOTA 10 A GAZDELOR

A.S.A. TG. MUREȘ — DINAMO BACĂU 4—0 (4—0)

TG. MUREȘ 1 (prin telefon, de la trimisul nostru). Stadion „23 August"; teren bun (puțin alunecos); timp înourat (a plouat înainte de joc); spectatori — aproximativ 12.000. Au marcat: Mureșan (min. 16, 25, 33) și Silaghi (min. 43).

A.S.A. TG. MUREȘ: Solyom 8 (min. 71 Bai 7) — Sleam 8, Balaș 6, Toth 7, Czako 7, Siko 6, Ciutac 6, Lucaci 9 (min. 71 Caniaro 7), Mureșan 10, Raksi 9, Silaghi 9 (min. 71 Lucaci).

DINAMO BACĂU: Ghiță 5-Maghiar 5 (min. 45 Kiss 6), Nunweiller IV 7, Vătafu 4 (min. 45 Velicu), Velicu 5 (min. 45 Maghiar), Dutan 8, Nedelcu 7, Ene Daniel 7, Dembrovschi 7, Comănescu 6 (min. 63 David 5), Volmer 6.

A arbitrat Gh. Limona ★★★★★, ajutat la linie de C. Popa și V. Toma (toți din București).

Jumătate din această cronică am scris-o în pauza meciului. Calitatea jocului prestat în această perioadă — în special de către înaintarea gazdelor — ne-a făcut să ne abatem de la regula de a trage concluzii după finalul partidei. În această perioadă, fotbalul a fost prezent pe stadionul din localitate cu multe din secretele sale, care-i dau atît farmec. Un trio în zi excelentă (Lucaci-Mureșan-Silaghi) a fost irezistibil. Ca niște săgeți, aceștia au trecut pe lîngă fundașii adverși, reușind faze de toată frumusețea. „Eroul" a fost Mureșan.

După un „sfert" echilibrat, gazdele au început atacurile, punctînd decisiv. Silaghi și Lucaci au alergat — rînd pe rînd — pe lîngă tușă, au purtat balonul pînă în spre linia de fund, de unde au centrat, iar Mureșan, prezent de fiecare dată acolo unde faza o cerea, a înscris de două ori cu capul (min. 16 și 33), iar o dată a țîșnit trimițînd balonul peste Ghiță și Vătafu, veniți în întîmpinare (golul din min. 25). Punctul înscris de Silaghi (în min. 43) este rezultatul unei centrări a lui Lucaci, preluată de către Siko în portar (care a respins) și apoi concretizată de extrema stîngă. Dinamo Bacău — bună în cîmp, dar slabă în apărare, unde s-a lăsat mereu surprinsă de incursiunile adverse. În min. 30, Volmer a fost pe punctul de a înscrie, dar Șleam a respins de pe linia porții.

Ce a fost după pauză? Un joc echilibrat, cu perioade în care Dinamo s-a apropiat mai des de poarta lui Solyom. Dar, Ene Daniel și Dembrovschi ratează înscrierea golului (min. 59, 76 și 81). Totuși, golul de onoare era să fie realizat. Czako a fost cît pe-aci să înscrie în propria poartă (min. 63), trimițînd mingea în bară. În ciuda acestui 0—4, Dinamo a încercat să se ridice la nivelul adversarului, dar greșelile din prima repriză au fost plătite cu o aspră înfrîngere.

Const. ALEXE

La tineret — rezerve: A.S.A. Tg. Mureș — Dinamo Bacău 2—0 (1—0).

Vagonul a schimbat în extremis macazul spre victorie...

VAGONUL — FARUL 3—2 (1—2)

ARAD 1 (prin telefon, de la trimisul nostru). Stadion C.F.R.; teren alunecos; timp ploios și friguros; spectatori — circa 6 000. Au marcat: Sfîrlogea (min. 10 și 51) și Dembrovschi (min. 78) pentru Vagonul, respectiv Iancu (min. 19 și 24).

VAGONUL: Gherghei 7 — Stănoaie 6, Mulroth 7, Boroș 6, Matușinca 5, Schweijinger 6, Chivu 8, Dvorjac 6 (min. 79 — Mihai 7), Sfîrlogea 9, Dembrovschi 7 (min. 80 Petchowschi III 6), Macavei 5.

FARUL: Uțu 7 — Georgescu 6, Stoica 5, Mareș 6, Plesa 6, Badea 8, Antonescu 6 (min. 76 Kotska 5), Cojocaru 6 (min. 60 Ologu 5), Iancu 7, Tufan 6, Sasu 6.

A arbitrat A. Alexe (Rm. Vîlcea) ★★★★★ ajutat (slab) la linie de V. Topan și S. Mureșan.

După un meci animat, de nivel tehnic mulțumitor, Vagonul a cîștigat astăzi două puncte prețioase în fața unei echipe care mai bine de jumătate din meci a trăit cel puțin cu senzația unui egal. Insistența din final a gazdelor, căderea fizică, și mai ales morală, după survenirea egalării, a oaspeților, adăugate la neinspiratele schimbări operate de Cosmoc, au adus noii promovate o izbîndă în care la un moment dat nu mai credea nimeni.

Gazdele încep jocul într-o notă de superioritate. Sfîrlogea, la debutul său sub culorile Vagonului, este deosebit de activ, dar calmul Mareș îl protejează pe Uțu, respingînd totul.

Minutul 10: Macavei execută în zid o lovitură liberă, balonul ricoșează la Sfîrlogea care, de la 10 m de poartă, reia imparabil: 1—0. Farul ocupă apoi centrul terenului, Badea servește mingi tot mai utile vîrfurilor de atac, în timp ce gazdele comit în apărare greșeli uriașe. Și „vulpoii" din echipa litoralului sesizează „bulevardul" dintre Boroș și Matușinca, răsturnînd rezultatul în numai 5 minute. Cele două faze de gol sînt identice: Sasu se infiltrează pe dreapta, centrează cu boltă și Iancu, necruțător, înscrie în minutele 19 și 24. În min. 42, Tufan execută o șarjă de 30 m, la o „încrucișare" cu Badea, și șutează cu sete, dar balonul izbește bara! Nimeni nu bănuia că este vorba de momentul psihologic al meciului. La 3—1 Farul ar fi avut victoria în buzunar...

Repriza a doua începe în aceeași atmosferă. În min. 51, însă, spre surprinderea generală, după un schimb frumos de pase, Stănoaie — Dvorjac — Dembrovschi — Sfîrlogea, ultimul catapultează balonul de la 16 m în fundul plasei: 2—2! Echilibrul Farului începe să se clatine. Gazdele mută jocul în fața buturilor lui Uțu și după ce Dembrovschi trimite balonul în bară (min. 75) tot el pecetluiește scorul final printr-un gol superb, marcat cu capul din plonjon. Farul, echipa care avusese victoria în mînă, își vede spulberate pînă și iluziile unui „draw".

Ovidiu IOANITOAIA

La tineret — rezerve: Vagonul — Farul 0—3 (0—3).

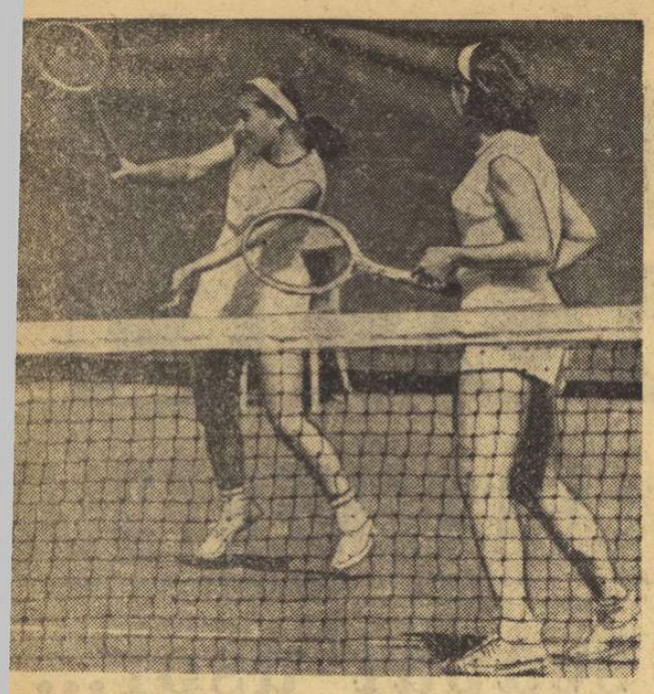

Ecaterina Horșa și Julieta Boboc, luptînd la fileu
Foto : AUREL NEAGU

CAMPIONATELE NAȚIONALE

Reprezentanții Stelei au cules cele mai multe titluri

Și astfel, Ion Țiriac n-a putut să încerce reciștigarea titlului de campion al țării, pierdut anul trecut în fața mai tînărului său coleg de întreceri Ilie Năstase. Învingătorul de la Baastad și Ortisei a ieșit din cursă în mod cu totul neprevăzut, bolnav. Absența fostului campion a diminuat considerabil interesul finalelor, revederea sa cu publicul bucureștean trebuind să fie din nou amînată.

Pe teren, în finala probei de simplu masculin, au ieșit doi reprezentanți ai clubului Steaua, Ilie Năstase și Petre Mărmureanu. De altfel, clubul sportiv militar are satisfacția de a fi cules cele mai multe titluri în această ediție a „naționalelor" : 3. Finala de simplu a avut o desfășurare pe linia pronosticurilor. Cu toate încercările challengerului de a pune în dificultate pe campion, acesta s-a detașat mereu în confruntarea de pe fundul terenului și de la fileu. Ilie Năstase s-a dovedit în formă și — fără demonstrațiile de virtuozitate din semifinala cu Dron — a știut să se impună printr-un stil clasic.

O desfășurare plină de neprevăzut a oferit meciul decisiv la dublu fete. A fost repetarea finalei de anul trecut, între perechile Boboc-Horșa și Dibar-Ciogolea. Dar, spre deosebire de precedenta întîlnire, jocul a început cu un „sprint" irezistibil al dinamovistelor, care au cîștigat convingător primul set. Aci însă s-a produs una din acele căderi atît de des întîlnite în tenisul feminin. Mariana Ciogolea, care jucase perfect pînă atunci, dar mai ales Iudith Dibar, au început să lovească fără adresă mingea, iar deținătoarele titlului și-au revenit total. Jocul a fost decis în setul trei, cînd regularitatea Ecaterinei Horșa și atacurile curajoase ale Julietei Boboc și-au spus cuvîntul, aducîndu-le pentru a doua oară consecutiv o prețioasă victorie.

TOT

Celelalte finale de dublu n-au avut prea mult istoric, remarcîndu-se perseverența echipierilor Stelei, de două ori învingători. Un spectacol plăcut, trezind nostalgia altor finale, ne-au prilejuit „bătrînii" Gogu Viziru și Gică Cobzuc. Cu eleganță, aplomb și uneori cu o îndemînare demnă de invidiat și pentru cei tineri, finaliștii turneului veteranilor au cules binemeritate aplauze. După o luptă dîrză, titlul a rămas în posesia aceluiași Gogu Viziru...

Ultimele rezultate : *simplu bărbați*, finala : Ilie Năstase (Steaua) — Petre Mărmureanu (Steaua) 6—2, 6—2, 6—3 ; *dublu bărbați*, finala : Mărmureanu, C. Năstase (Steaua) — Dron, Marcu (Dinamo) 9—11, 6—1, 6—4, 6—2 ; *dublu femei*, finala : Julieta Boboc, Ecaterina Horșa (Progresul) — Iudith Dibar, Mariana Ciogolea (Dinamo) 1—6, 6—2, 6—4 ; *dublu mixt*, semifinale : Eleonora Dumitrescu, Ilie Năstase—Sanda Dron, Sever Dron 6—3, 6—2; Julieta Boboc, Codin Dumitrescu — Doina Sîrbu, Emil Stan f. j. ; finala : Eleonora Dumitrescu, Ilie Năstase (Steaua) — Julieta Boboc (Progresul), Codin Dumitrescu (Steagul roșu Brașov) 8—6, 6—4 ; finalele probelor de consolare : simplu bărbați : D. Hărădău (Constructorul Hunedoara)—A. Sûto (Construcții Buc.) 6—3, 6—3 ; simplu femei : Florica Butoi (Construcții) — Valeria Balaj (Steaua) 6—2, 6—3 ; turneul „veteranilor" : semifinale ; Gh. Viziru — Al. Teodorescu 6—2, 6—2 ; Gh. Cobzuc—A. Schmidt 6—0, 6—3 ; finala : Gh. Viziru—Gh. Cobzuc 4—6, 6—2, 6—3.

C. COMARNISCHI
Radu VOIA

Două valoroase recorduri

Duminică, în penultima zi a campionatelor naționale de tir pe 1968, ce se desfășoară pe poligonul Tunari, în centrul atenției au stat pistolarii, care își disputau întîietatea în etapa a II-a a primului campionat din istoria tirului nostru la *proba eliminatorie de pistol viteză*. In întrecerea de ieri, Marcel Roșca, cîștigătorul etapei I, a fost eliminat încă din semifinale de către Ion Tripșa, cu 296—288 p (în cealaltă semifinală : N. Flamaropol — M. Dumitriu 293—292 p). Finala etapei a II-a a fost cîștigată de Tripșa — 290 p la 289 p în partida cu Flamaropol. In lupta directă pentru cucerirea titlului de campion s-au întîlnit cei doi cîștigători de etape, *M. Roșca* și *I. Tripșa*. „Duelul" lor a fost interesant, punctajul fiind sensibil egal, pînă la ultima serie de focuri la 4 secunde. Dar, să vă relatăm progresia punctajului : la focuri pe durata de 8 secunde (10 f.) — Roșca 99 p, Tripșa 98 p ; la 6 sec. — Roșca 100 p, Tripșa 100 p ; la 4 sec. — Roșca 98 p, Tripșa 97 p ; *scor final : 297—295 (din 300 posibile) în favoarea lui M. Roșca.*

La cealaltă probă de ieri, armă liberă calibru mare 3×40 specialistul nostru nr. 1 al acestei deosebit de dificile trageri, *Petre Șandor* (Steaua) s-a dovedit și de data aceasta imbatabil, demonstrînd că posedă calitățile necesare pentru a participa la J.O. din Mexic (proba de armă calibru mare 300 m figurează în programul de tir al Olimpiadei). Rezultatele de ieri ale lui Șandor reprezintă noi recorduri ale țării (la proba de 40 f. poz. genunchi, Șandor n-a tras nici un „optar" pe țintă aflată la 300 m distanță de patul de tragere).

Rezultate : proba eliminatorie-pistol viteză : 1. M. ROȘCA (Dinamo) — a totalizat la cele două etape (finale) 592 p (295+297) — campion național pe 1968, 2. I. Tripșa (Dinamo), 3. N. Flamaropol (Olimpia), 4. M. Dumitriu (Steaua), 5. L. Giușcă (Construcții), 6. Al. Gered (Steaua)

PETRE ȘANDOR

Armă liberă calibru mare 40 f. poz. culcat : 1. P. ȘANDOR (Steaua) 395 p — campion național pe 1968, 2. T. Ciulu (Steaua) 389 p, 3. M. Ferecatu (Dinamo) 386 p, 4. T. Coldea (Steaua) 385 p, 5. L. Cristescu (Steaua) 378 p, 6. D. Vidrașcu (Dinamo) 377 p ; 40 f. poz. genunchi : 1. P. ȘANDOR 387 p. — nou record — campion național pe 1968, 2. M. Ferecatu 377 p, 3. T. Ciulu 375 p, 4. T. Coldea 372 p, 5. L. Cristescu 369 p, 6. Gh. Sicorschi (Dinamo) 367 p ; 40 f. poz. picioare : 1. P. ȘANDOR 362 p. — campion național pe 1968, 2. N. Rotaru (Steaua) 355 p, 3. T. Ciulu 353 p, 4 L. Cristescu 345 p, 5. M. Pavel (Dinamo) 344 p, 6. M. Ferecatu 339 p; 3x40 focuri (trei poziții) : 1. P. ȘANDOR 1144 p — nou record — campion național pe 1968, 2. T. Ciulu 1117 p, 3. M. Ferecatu 1102 p, 4. N. Rotaru 1097 p, 5. L. Cristescu 1092 p, 6 T. Coldea 1071 p.

T. RABȘAN

Întrecerile se încheie azi, cu proba de armă militară 3X20 focuri.

Actualitatea internațională

LUPTĂTORII ROMÂNI AU DOMINAT CONCURSUL INTERNAȚIONAL

Maestrul emerit al sportului Fr. Bola și campionul mondial I. Baciu n-au cucerit medalii de aur !

BRAȘOV, *1 (prin telefon, de la trimisul nostru).* Ediția a VII-a a Concursului internațional de lupte al României, încheiată duminică în sala Tractorul din localitate, a fost dominată de sportivii români care au cucerit, la ambele stiluri, cele mai multe medalii : 12 de aur, 9 de argint și 11 de bronz. Evident, succesul se datorește în primul rînd faptului că la ediția din acest an a participat un număr redus de luptători de peste hotare, dintre care prea puțini cu „cărți de vizită" valoroase.

In ultima zi a competiției, au fost programate meciurile finale la toate categoriile de greutate. Vă relatăm, mai întîi, cîteva aspecte de la întrecerile de lupte greco-romane, la care primul loc, la toate categoriile a revenit reprezentanților noștri. La cat. 52 kg *Gh. Berceanu* s-a impus net în fața ungurului *S. Gall*, cucerind medalia de aur. Cu un deosebit interes a fost așteptată partida dintre campionul mondial *I. Baciu* și *I. Alionescu*, decisivă pentru locul I la cat. 57 kg. Alionescu avea nevoie doar de un rezultat de egalitate, iar Baciu de victorie. Cu toate eforturile depuse, Baciu (ușor accidentat la un genunchi) nu a reușit să finalizeze nici un procedeu și astfel întîlnirea s-a încheiat la egalitate. Așadar, Baciu pe locul II ! Aceeași decizie a fost înregistrată și în partidele *N. Martinescu — F. Kiss* (Ungaria) și *N. Neguț — J. Kalström* (Suedia). De astă dată, însă, egalitățile au fost suficiente ca sportivii noștri să se claseze pe primul loc. La „libere" rezultate meritorii au obținut *N. Cristea, N. Dumitru* și *L. Ambruș*. Surprinzătoare însă, și totodată îngrijorătoare, a fost evoluția, în ultimul meci, a lui *Fr. Bola*, medaliat la ultimele ediții al C.E. și C.M. El l-a întîlnit în această partidă pe studentul bulgar *B. Delcev*, în fața căruia n-a găsit soluția obținerii victoriei, absolut necesară pentru a cîștiga locul I. Rezultatul egal l-a situat pe locul II, deoarece sportivul bulgar avea mai puține puncte de penalizare. De altfel, la „libere" au mai cucerit medalii de aur polonezul *E. Kwjatkowski* și ungurul *I. Rusnac*. Iată primii clasați :

Greco—romane. 52 kg : Gh. BERCEANU, Gh. Stoiciu, C. Turturea (toți România) ; *57 kg :* I. ALIONESCU (R), I. Baciu (R), A. Spaenhowen (Belgia), *63 kg :* F. POPESCU (R), I. Fazekas (Ungaria), I. Popa (R) ; *70 kg :* nu au fost concurenți ; *78 kg : I. ȚĂRANU* (R), Fl. Ciorcilă (R), M. Poikala (Suedia) ; *87 kg* ; N. NEGUȚ (R), J. Karlström (Suedia), C. Penciu (R) ; *97 kg :* N. MARTINESCU (R), F. Kiss (U), Fl. Chițu (R) ; *+97 kg :* C. BUȘOIU, N. Pavel și Șt. Stingu (R).

Libere : cat. 52 kg : N. DUMITRU (R), P. Kolev (Bulgaria), D. Tîndeche (R) ; *57 kg :* N. CRISTEA (R), Gh. Stan (R), A. Spaenhowen (Belgia) ; *63 kg:* I. RUSNAC (U), Gh. Ciuntu (R), C. Neicu (R) ; *70 kg :* E KWJATKOWSKI (Polonia), I. Enache (R), A. Toth (R) ; *78 kg :* L. AMBRUȘ (R), P. Proikov (B), T. Balaș (R) ; *87 kg :* B. DELCEV (B), Fr. Bola (R), Gh. Kolosi (U), *97 kg :* A. MAINDT (R), I. Csatari (U), A. Balog (R) ; *+97 kg :* ȘT. STÎNGU, N. Pavel și C. Bușoiu.

Costin CHIRIAC

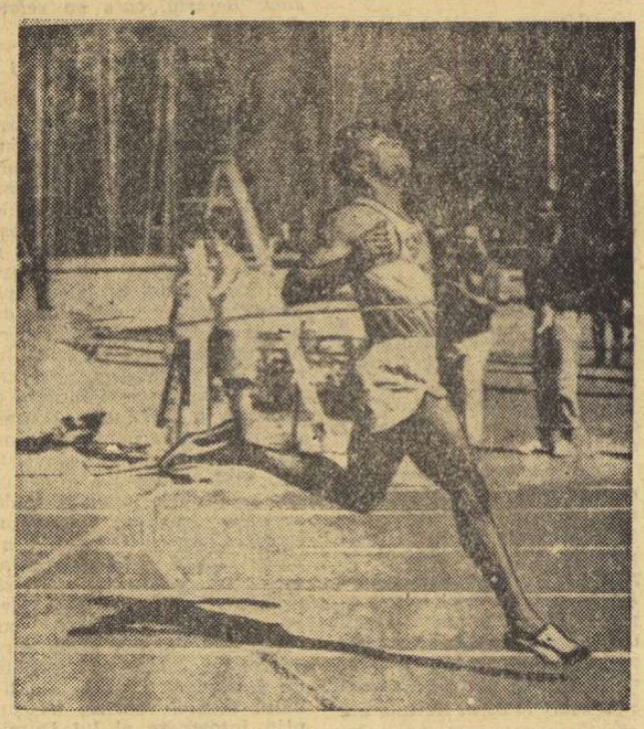

Un record mondial cu adevărat fantastic este cel stabilit de atletul american Vince Matthews pe 400 m plat : 44,4 ! Această performanță a fost stabilită ieri pe pista stadionului de altitudine de la South Lake Tahoe, unde se află tabăra de pregătire a lotului olimpic al S.U.A.

Telefoto : UPI-Agerpres

Turneul de baschet de la Cortina

CORTINA D'AMPEZZO 1 (prin telefon). In prima zi a turneului internațional de baschet din localitate, selecționata **Italiei** a învins reprezentativa **României** cu scorul de **85—62 (42—24).** Baschetbaliștii români au jucat mai slab decît în partidele anterioare cu selecționata țării gazdă, pierzînd fără drept de apel.

In cel de al doilea meci, în schimb, care a opus „5"-ului nostru reprezentativ redutabila formație a Iugoslaviei, românii au avut o frumoasă comportare. Baschetbaliștii noștri s-au apărat cu o deosebită ambiție, au atacat simplu și eficace, reușind să conducă la scor pînă în ultimele 5 minute. Apoi însă, cîteva greșeli ale lui **V. Gheorghe** (ratări din poziții clare) au permis iugoslavilor să egaleze și să obțină victoria la o diferență minimă : **69—66 (27—31).** Principalii realizatori : **Nosievici** 16, **Iecheli** 14, **Tarău** 9, **Ruhring** 9 din echipa română și, respectiv, **Koraci** 13, **Daneu** 8, **Skansi** 13, **Rajkovici** 14 din cea iugoslavă.

Alte rezultate : Gulf Oil (S.U.A.) — Iugoslavia 83—79 (42—36) ; Italia — Gulf Oil 69—68 (32—36). Turneul se încheie luni seara cu următoarele partide : **Iugoslavia — Italia** și **România — Gulf Oil (S.U.A.).**

C.S. Dunărea Galați — K.S. Köln 19-3 la box

GALAȚI (prin telefon). 6 000 de spectatori au asistat la întîlnirea de box dintre echipele C. S. Dunărea Galați și K. S. Köln (R.F.G.), încheiată cu victoria gazdelor, la scorul de 19—3. REZULTATE TEHNICE : A. Memet egal cu Harmann ; C. Ciucă b.ab. 2 Uder ; N. Giju b.p. Hirschelmann ; C. Stanef b. ab. 1 Fieter ; V. Potolea egal cu Seligmann ; M. Săvescu b.p. Hess; V. Silberman b.p. Herning ; V. Bute egal cu L. Schmith ; Al. Năstac b.p. O. Schmith ; I. Monea b. ab. 2 H. Kleind ; V. Lehăduș b. ab. 2 Esser. Luni, echipa din Köln va evolua la Brăila, unde va întîlni formația Voința.

GH. ARSENE
și V. ȘTEFĂNESCU
coresp.

ADORNI — CAMPION MONDIAL DE FOND

ROMA, 1. Ciclistul italian Vittorio Adorni, în vîrstă de 31 de ani, a cîștigat ediția din acest an a campionatului mondial de șosea rezervat cicliștilor profesioniști. Adorni a obținut victoria la capătul unei curse solitare, care i-a atras aplauzele zecilor de mii de spectatori prezenți pe clasicul circuit de la Imola. El a luat cursa pe cont propriu și în turul 13 a evadat, marcînd mai întîi un avans de 3:40 asupra principalilor săi urmăritori, în frunte cu Van Looy. Plutonul favoriților cursei nu a reușit să se apropie de fugar, pierzînd cu fiecare tur minute prețioase. Pînă la sfîrșit, Adorni și-a mărit avansul și a trecut linia de sosire cu 9:51 față de cel de al doilea clasat, belgianul Van Springel. Învingătorul a parcurs 277 km în 7h27:39. Pe locul 3 s-a clasat Dancelli (Italia) la 10:18, urmat de Bitossi, Taccone, Gimondi (toți Italia), Poulidor (Franța), Merckx (Belgia), Aimar, Anquetil (ambii Franța) toți în același timp cu Dancelli. Fostul campion, Rudi Altig (R.F.G.) s-a clasat pe locul 11.

A ÎNCEPUT „MEMORIALUL CAPABLANCA"

PARTICIPĂ ȘI ȘAHISTUL ROMÂN D. DRIMER

HAVANA 1 (Agerpres). — La Havana a început tradiționalul turneu internațional de șah „Memorialul Capablanca". În prima rundă, Suetin (U.R.S.S.) a remizat cu Drimer (România).

Alte rezultate : Stein (U.R.S.S.) — Antoșin (U.R.S.S.) 1—0 ; Holmov (U.R.S.S.) — Cobo (Cuba) 1—0 ; Zinn (R.D. Germană) — O'Kelly (Belgia) 1—0 ; Ostoici (Iugoslavia) — Damianovici (Iugoslavia) ½—½.

fotbal pe glob • fotbal pe glob

PRIMA REMIZĂ A LUI ALEMANNIA AACHEN

In etapa de sîmbătă a campionatului de fotbal al R.F. a Germaniei, echipa Alemannia Aachen a fost pentru prima oară ținută în șah, trebuind să se mulțumească cu un rezultat egal pe terenul lui Kickers Offenbach : 1—1. Atacantul Ion Ionescu a făcut o partidă mai puțin bună, fiind sever marcat de fundașul Rodekurth (Kickers Offenbach). Celelalte rezultate ale etapei : Eintracht Braunschweig — Hertha BSC 3—3 ; F.C. Nürnberg — Borussia Mönchengladbach 4—0; VFB Stuttgart — Schalke 04 1—1 ; Bayern München — SV Hamburg 5—1 ; F.C. Köln — Hannover 96 1—0. In clasament conduce Bayern München cu 6 p, urmată de Alemannia Aachen și Eintracht Braunschweig cu cîte 5 p.

FERENCVAROS EGALEAZĂ PE UJPESTI DOZSA

Ieri, în jocurile etapei campionatului maghiar, liderul, Ujpesti Dozsa, a făcut meci nul, în deplasare, la Tatabanya : 1—1. In același timp, cîștigînd acasă cu 1—0 în fața lui Pecs, echipa budapestană Ferencvaros acumulează același număr de puncte, împărțind șefia în clasament. Celelalte rezultate : Vasas — Dyösgyör 2—2, Honved — Györ 2—2 ; M.T.K. — Szeged 1—0 ; Csepel — Egyetertes 2—1 ; Videoton — Dunaujvaros 1—0 ; Salgotarjan — Szombathely 2—1. Acum, Ferencvaros și Ujpesti Dozsa au cîte 29 puncte, fiind urmate de Vasas cu 28 p.

START ÎN CAMPIONATUL R. D. GERMANE

A început o nouă ediție a campionatului de fotbal al R.D. Germane. Cîteva rezultate mai importante : F.C. Magdeburg — Dynamo Berlin 4—1 ; Chemie Halle — F.C. Karl Marx-Stadt 2—0 ; Wismut Aue — Chemie Leipzig 1—0 ; Lokomotiv Leipzig — Hansa Rostock 1—1 ; Vorwaerts Berlin — Sachsenring Zwickau 1—0.

● In campionatul unional de fotbal, echipa Aripile Sovietelor din Kuibîșev a dispus de S.K. Rostov pe Don cu 1—0 (1—0), iar Torpedo Moscova a terminat la egalitate cu Torpedo Kutaisi : 0—0.

● In finala turneului internațional de fotbal (juniori) de la San Remo, F.C Barcelona va întîlni echipa italiană A.C. Torino. In semifinale, Barcelona a eliminat cu 4—3 pe A.C. Milan, iar Torino a dispus cu 4—0 de Novi Sad.

● 30 000 de spectatori au urmărit pe stadionul din Pireu întîlnirea internațională amicală de fotbal dintre echipa locală Olympiakos și formația turcă Besiktas Istanbul. Au cîștigat gazdele cu scorul de 4—2 (1—1).

Atacul Arsenalului în fața lui Queens Park Rangers. Portarul Mike Kelly este la post ! (Meci desfășurat sîmbătă în campionatul englez : 2—1 pentru Arsenal)

Meciul atletic Anglia — Polonia

După prima zi a întîlnirii de atletism dintre echipele Angliei și Poloniei, de la Londra, scorul este favorabil gazdelor : 31—30 puncte la masculin și 31—24 puncte la feminin. Cîteva rezultate mai importante : **masculin :** lungime — Davies (A) 7,92 m ; ștafeta 4 x 100 m — Anglia 40,5 ; greutate — Komar (P) 18,94 m ; 200 m — Balachowski (P) 21,5 ; 5 000 m — Ruschmer (A) 14:02,8 ; prăjină — Bull (A) 4,90 m ; **feminin :** 100 m — Kirzenstein (P) 11,6; suliță — Jaworska (P) 57,13 m.

MECI INTERNAȚIONAL DE VOLEI LA CARANSEBEȘ

Voleibalistele de la O.K. Sloboda Klok (Iugoslavia) au jucat duminică la Caransebeș cu Constructorul. După un joc frumos, victoria a revenit oaspetelor cu 3—1 (4, 3, —11, 14).

telex-radio-telefon

Înotătorul american Charles Hickcox a stabilit un nou record mondial în proba de 200 m mixt cu timpul de 2:10,6. Vechiul record era de 2:11,3 și aparținea lui Greg Buckingham. Alte rezultate : 400 m liber — Burton 4:07,6 ; 100 m bras — Don Mckenzie 1:07,3.

■

Echipa masculină de volei Spartak Praga a jucat la Roma cu formația locală Buscalione. Voleibaliștii cehoslovaci au repurtat victoria cu scorul de 3—0 (15—6, 15—10, 15—7).

■

În turneul de tenis „open" de la Forest Hills, Ralston l-a învins cu 6—1, 6—4, 6—1 pe jamaicanul Russel. Pilici l-a întrecut pe Bell (S.U.A.) cu 6—1, 6—4, 6—4, iar Olmedo pe Blessinger (S.U.A.) cu 6—1, 6—0, 6—0. Alte rezultate : Rosewall (Australia) — Palafox (Mexic) 6—0, 6—1, 6—0 ; Brown (Australia) — Buding (R.F. a Germaniei) 6—3, 2—6, 7—5, 6—8, 11—9.

În 16-imile probei feminine, Billie Jean King (S.U.A.) a întrecut-o cu 6—1, 6—4, pe Tym (S.U.A.), iar Maria Bueno (Brazilia) a cîștigat cu 2—6, 6—2, 6—4 în fața Cecilici Martinez (S.U.A.) 2—6, 6—2, 6—4.

■

În ziua a doua a turneului internațional de polo de la Dubrovnik, Iugoslavia a dispus de România cu 5—3 (1—1, 1—0, 2—1, 1—1). Au înscris Sandici (3) și Markovici (2) pentru învingători, respectiv Novac (3) pentru România. Iugoslavia B a dispus de Cehoslovacia cu 9—4 (1—0, 2—2, 3—1, 3—1).

■

Sportivul francez Jacques Tillment a cîștigat titlul de campion european la schi nautic. **În competiția desfășurată la Belfont, el a totalizat 8 332 puncte, fiind urmat de Bonnet (Elveția) — 7 585 puncte și Benzinger (R.F. a Germaniei) — 7 543 puncte.**

■

Cu prilejul unui concurs de motociclism disputat la Londra, unul dintre cei mai cunoscuți alergători englezi, John Hartle, a decedat în urma unui accident. Hartle participa la o probă de viteză pilotînd o motocicletă de 500 cmc. De remarcat că Hartle abandonase anul trecut activitatea competițională. El a reintrat în cursul acestui sezon, terminînd luna trecută pe locul trei în competiția de la Ulster.

■

În zilele de 7 și 8 septembrie va avea loc la Budapesta un concurs internațional de bărci cu motor conținînd pentru „Cupa Mondială". Competiția se va desfășura pe Dunăre, startul dîndu-se din fața insulei Margareta. La competiție vor lua parte sportivi care vor evolua pe bărci cu motor cu o capacitate de 500 cmc. Vor fi parcurse 8 ture a cîte 1 500 m. Printre participanți se numără campionul mondial, francezul Bonnichon, Schultze, Frische (Austria), Reiss (R. F. a Germaniei), Leide (R. D. Germană), Lukacs (Ungaria) etc.

■

Asociația Mondială de box (W.B.A.) l-a deposedat de titlu de campion al lumii la categoria semimijlocie-clasa juniori pe Paul Fuji (Hawai). Hotărîrea forului internațional a fost luată deoarece Fuji nu și-a apărat în termenul stabilit titlul în fața șalangerului său oficial, argentinianul Nicolino Loche. Pentru locul devenit vacant, W.B.A. va organiza un turneu.

■

În cadrul concursului internațional de atletism de la Helsinki, Tuominen (Finlanda) a cîștigat proba de 400 m garduri cu timpul de 51,3. Tuominen a fost introdus în lotul olimpic al țării sale în vederea J.O. de la Ciudad de Mexico. Proba de 3 000 m obstacole a revenit suedezului Bengt Persson în 8:47,4.

Tiparul I. P. „Informația" str. Brezoianu 23—25

40365

PROLETARI DIN TOATE ȚĂRILE, UNIȚI-VĂ!

Redacția și administrația: str. Vasile Conta nr. 16, tel. 11.10.05, interurban 72 și 286. Telex sportrom buc. 180.

sportul

4 pagini 30 bani

Anul XXIV Nr. 293 (5727) ZIAR AL CONSILIULUI NAȚIONAL PENTRU EDUCAȚIE FIZICĂ ȘI SPORT Marți 3 septembrie 1968

A ÎNCEPUT „TURUL ROMÂNIEI"

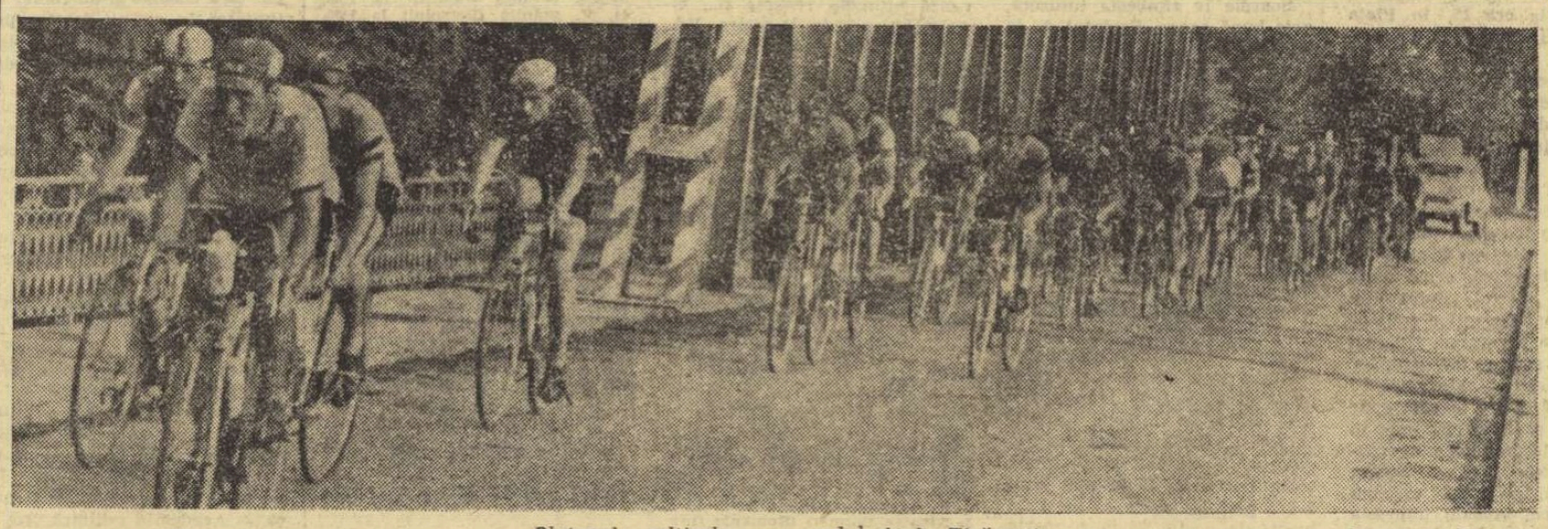

Plutonul multicolor pe podul de la Țigănești Foto: A. Neagu

• N. Ciumeți — primul lider al întrecerii • La Ploiești, Vasile Tudor a preluat tricoul galben • Astăzi etapa: Ploiești — Brăila

Noul și impunătorul cartier al Capitalei — Balta Albă — a fost gazda primei etape a celei de a 17-a ediții a „Turului României". Matinali, cicliștii s-au prezentat la ora 8 pe bd. Leontin Sălăjan, întîmpinați de un public entuziast. Prima etapă, un circuit de 5,8 km pe care l-au parcurs individual contratimp, n-a pus, desigur, nimănui probleme deosebite. Doar lupta — îndîrjită — pentru cîștigarea acelor secunde ce aveau să aducă ca recompensă primul „tricou galben" al competiției — a fost palpitantă. Senzaționala declarație a lui Emil Rusu (făcută înaintea primului start): **„Favoritul meu la locul I este Nicolae Ciumeți..."** prinde contur! Există însă și explicații: contratimpul (scurt și fără denivelări de teren) nu convenea tocmai bine liderului de anul trecut, iar pentru Ciumeți reprezenta, dacă se poate spune așa, „terenul propriu", dinamovistul locuind într-unul din blocurile de pe bd. Leontin Sălăjan... A fost și motivul pentru care a avut cea mai puternică galerie. Cred că n-a fost vecin care să nu fi fost prezent pe circuit și să nu strige **„Hai Ciumeți!"** sau **„Bine, Nicule!"** Cert este că, grație celor 3 secunde smulse multiplului campion, Nicolae Ciumeți are onoarea de a îmbrăca primul „tricoul galben" în această întrecere. Ambițios cum îl știm, nu credem că în condiții normale îl va preda cu ușurință. În spatele „șefului de pluton", la diferențe mici, foarte mici, se află trei dintre colegii săi de club: Emil Rusu, Constantin Ciocan și Vasile Selejan. În clasament ei apar la echipele naționale de tineret și secundă, conform selecției făcute de forul de specialitate. **(De ce nu avem oare și o garnitură de „seniori" nr. 1 în „Turul României? Greu de înțeles și, mai ales, greu de acceptat).**

Iată clasamentul etapei I: 1. N. CIUMEȚI (ROMÂNIA — TINERET I) a parcurs 5,8 km în 8:10 (m.o. 42.612 km); 2. Em. Rusu (România—tineret I)

Hristache NAUM

(Continuare în pag. a 2-a)

ABSENȚĂ MOTIVATĂ?

Mulțumim lui Vasile Costa pentru solitara satisfacție pe care ne-a procurat-o în apele termale de la Vichy. El a confirmat, în reședința de tristă memorie a mareșalului Pétain, că este un înotător de clasă continentală, singurul din România capabil să se măsoare onorabil cu cei mai buni înotători europeni.

Tînărul studios și serios de pe malurile Begăi a avut nevoie de această probă în confruntare directă, pentru sine ca și pentru alții, deși practică un sport în care, aparent, cronometrele spun destul. Fără a detalia cerințele psihologiei și tacticii de concurs — care există indubitabil și în natație — vom sublinia doar faptul că nimic nu este mai convingător, în stabilirea valorii și a ierarhiilor, decît concursul, întrecerea directă.

Înotătorul bănățean are un antrenor bun, destoinic (Peter Lovas), de vreme ce a reușit să-și conducă elevul la performanțe remarcabile, valorificîndu-i însușirile naturale și sîrguința.

După acest preambul, nu rămîne decît să ne exprimăm regretul că numele lui Vasile Costa devine pretextul unei discuții amare dar necesare.

Iată faptele nude și implicațiile lor. Prezent la București în preziua evenimentului, înotătorul timișorean nu ia parte la campionatele naționale de înot, ci se reîntoarce în capitala de județ, provocînd nedumeririle în opinia publică sportivă. Mult așteptatul duel Costa—Șoptereanu, căruia ziarul nostru, de bună credință, i-a făcut o îndelungă publicitate — nu a mai avut loc la București. În schimb, după o săptămînă, peste hotare, la Vichy, Costa e prezent în apele bazinului, în confruntarea cu înotători francezi, suedezi și cu Șoptereanu.

Ce mobiluri oculte au putut dicta o asemenea anomalie? Ce rațiuni misterioase au putut conduce la o asemenea situație cel puțin ciudată?

După fapte, iată explicațiile — neconcludente și contradictorii, după cum se va vedea — ce ne-au fost furnizate. Antrenorul lui Vasile Costa susține că, pentru desăvîrșirea în cele mai bune condiții a planului de pregătire olimpică consacrat elevului său, preferă absența înotătorului de la campionatele naționale și de la concursul internațional triunghiular. Federația română de natație, înțelegătoare și îngăduitoare, acceptă abandonul de la cea mai importantă competiție republicană a anului, dar impune prezența lui Costa la Vichy. Antrenorul timișoreanului primește indulgența națională și suportă rigorile deplasării internaționale.

Acestea au fost faptele, acestea sînt explicațiile. Urmează implicațiile, golite de orice intenție incriminatorie. Situația creată impune, cu valoare etică, un rînd de semne interogative.

Prin reducere la absurd, procedeu pe care logica ni-l pune la îndemînă, să presupunem că Vasile Costa ar deveni campion olimpic la Ciudad de Mexico; în acest caz, cine ar putea, cu decență, să risipească nedumerirea mapamondului care ar afla cu uimire că noul set de promoție al brasului mondial nu este campionul țării sale, că nici nu figurează în palmaresul ultimelor campionate naționale? Întrebarea este cu atît mai justificată cu cît, îndeobște, în țările cu sport avansat selecția olimpică ia ca temei rezultatele campionatelor țării. Rezultatele cronometrelor nu-l îndreptățesc nici măcar pe multiplul campion olimpic Don Schollander să se considere dispensat de participarea la campionatele S.U.A.

În al doilea rînd, socotim absența lui Vasile Costa (mai ales în condițiile arătate) drept un act de dispreț (la care federația s-a făcut părtașă) față de ceea ce predicăm, de loc în deșert, a fi cea mai însemnată întrecere națională în toate disciplinele sportive; un act de dispreț față de cel mai onorant titlu pe care-l poate obține un sportiv, acela de campion al României; un act de dispreț față de masa iubitorilor de sport, care vor să-și cunoască și să-și vadă idolii acasă, la fața locului, nu numai în paginile externe ale ziarelor. Să amintim că tenismanii Ion Țiriac și Ilie Năstase, care colindă lumea tot anul, nu pregetă să fie prezenți la campionatele țării lor.

Alte întrebări, determinate de o așteptată reacție, care va pune mai presus de orice interesele preparativelor olimpice. Oare, atunci cînd s-a întocmit planul de pregătire a lui Vasile Costa, nu s-au cunoscut datele de desfășurare a campionatului național, pentru a se putea corobora cele două calendare? Oare rîvna unui sportiv de a cuceri tricoul tricolor nu putea fi acordată la diapazonul aspirațiilor sale ulterioare? Oare există mijloc mai bun de pregătire — în orice sport — decît concursul? Oare crede cineva că 6 lungimi de bazin l-ar fi putut scoate din ritmul de pregătire pe Vasile Costa?

Destul cu întrebările. Acum e rîndul răspunsurilor. Le așteptăm.

Victor BANCIULESCU

PE SNAGOV, FINALELE DE CANOTAJ ACADEMIC

Reprezentanții a cinci centre nautice — București, Timișoara, Arad, Satu Mare și Tg. Mureș — își dispută întîietatea, pe lacul Snagov, în cadrul campionatelor naționale de canotaj academic (masculin și feminin). Ieri s-au desfășurat seriile și recalificările. Astăzi, începînd de la ora 9, vor avea loc finalele celor 5 probe feminine (1 000 m) și 7 masculine (2 000 m).

AZI DIMINEAȚĂ, LA TUNARI COMPETIȚIA INTERNAȚIONALĂ DE SKEET „CUPA NAȚIUNILOR"

Amatorii tirului cu arma de vînătoare vor avea prilejul ca, timp de trei zile, să urmărească pe poligonul Tunari două competiții: una internațională dotată cu „Cupa Națiunilor" — la skeet și una internă — etapa a doua (decisivă) a campionatului național de talere. La această din urmă întrecere va concura ca invitat și un trăgător turc: Galip.

Concursul de skeet începe azi și se va încheia mîine. Se trage la 200 de talere, cîte o sută în fiecare zi. Pe standuri vor fi prezenți țintași din șapte țări: Bulgaria (3), Polonia (5), Belgia (2), R. F. a Germaniei (1), Austria (1), Suedia (1) și România. Se vor disputa două probe, individual și pe echipe (formații de cîte trei trăgători): Bulgaria, Polonia și România.

Zilnic, întrecerile vor avea loc între orele 9 și 14,30.

ÎNCEP CAMPIONATELE INTERNAȚIONALE DE TENIS

Începînd de astăzi, pe cele patru terenuri cu zgură roșie din apropierea complexului hotelier „Modern" de la Mamaia, se dă startul în campionatele internaționale de tenis ale țării noastre. Jucători și jucătoare din 12 țări sînt prezenți în aceste întreceri, devenite de cîțiva ani tradiționale, în pitoreasca staț iune maritimă a litoralului.

Firește, punctul de atracție principal îl constituie prezența — pentru prima oară în România — a unor tenismani din reprezentativa Australiei. Este tînăra echipă, condusă de reputatul specialist de la antipozi, Harry Hopman, care se pregătește ca la sfîrșitul acestui an să apere culorile australiene în finala „Cupei Davis". John Alexander, Bob Giltinan, Phil Dent, cărora li s-au adăugat redutabilii Ray Keldie și Doug Smith — rachete bine cotate în tenisul internațional — au ocazia să ne prezinte virtuțile recunoscute ale sportului alb din țara care domină de mai bine de două decenii scena marilor competiții tenisiste. Remarcabilă este, de asemenea, prezența lui Sergio Palmieri, unul din cei mai buni jucători ai Italiei, ca și a americanului Norman Perry. Tenismanii iugoslavi, bulgari, unguri și din R.D.G. sînt și ei capabili de performanțe bune. Lotul român are în frunte pe campionul țării, Ilie Năstase, cîștigătorul de acum doi ani al „Cupei Mamaia", ca și pe jucătorii clasați în rîndul primilor 16 la recentele campionate naționale. Lipsește, din păcate, Ion Țiriac, nerestabilit încă.

Foarte puternică se anunță componența turneului feminin. Pe lista competitoarelor figurează două remarcabile jucătoare australiene — Lesley Hunt și Kathy Harris — iugoslava Sonja Pozeg, poloneza Danuta Wieczorek, apoi prezențe inedite ca Ingrid Loyes (Belgia), Aubet (Spania), Palacios (Columbia). Și aci avem, însă, o absență regretabilă, campioana noastră, Iudith Dibar, neputînd lua startul, din cauza sesiunii de examene.

Cărțile de vizită ale celor prezenți, însă, recomandă din plin actuala ediție a „internaționalelor" de tenis.

PHIL DENT (Australia)

DE JOI LA ATENA

A XXVII-a EDIȚIE A JOCURILOR BALCANICE DE ATLETISM

Pînă la Jocurile Olimpice de la Ciudad de Mexico, startul cel mai important din acest an al atleților noștri, sportivii români vor mai lua parte la cîteva competiții însemnate.

Chiar în această săptămînă, pe stadionul Karaiskakis din Atena se va desfășura cea de a XXVII-a ediție a Jocurilor Balcanice la care echipele României au de apărat poziția fruntașă cucerită anul trecut la J.B. de la Istanbul. Cîteva zile mai tîrziu, la 11 și 12 septembrie, pe stadionul Olimpic din Roma va avea loc triunghiularul masculin Italia-România-Suedia.

Juniorii, care au concurat cu un frumos succes la criteriul european de la Leipzig, se vor întîlni în zilele de 21 și 22 septembrie la Lublin cu echipele Poloniei și R. D. Germane, în cadrul unui meci de tradiție. De asemenea, în programul competițional figurează la data de 11—12 septembrie, la Constanța, meciul echipelor de tineret ale României și R.S.S. Ucrainiene.

Evident, la ora actuală toată atenția se îndreaptă către apropiatele întreceri din capitala Greciei care reunesc reprezentativele masculine și feminine ale Bulgariei, Greciei, Iugoslaviei, României și Turciei. Ținînd seamă de forma manifestată de viitorii competitori în concursurile sezonului actual, se poate anticipa o luptă extrem de dîrză în întrecerea pe echipe, atît la bărbați cît și la femei și mai cu seamă dispute foarte strînse la fiecare probă, căci nu trebuie omis faptul că Balcaniada reprezintă pentru cei mai mulți dintre pretendenții olimpici un ultim test de verificare.

Comparînd rezultatele acestui an reiese faptul că fetele noastre au un oarecare avantaj în fața formațiilor Bulgariei și Iugoslaviei, avantaj, desigur teoretic, pe care-l au și atleții bulgari în întrecerea masculină. Din acest punct de vedere, în special pe băieții noștri îi așteaptă o luptă dificilă, dar cunoscîndu-le puterea de mobilizare și de dăruire, sîntem convinși că ei vor face totul pentru a se comporta cît mai bine, pentru a obține și de data aceasta victoria. Va fi poate mai greu ca altădată, dar nu imposibil.

Echipele României urmează să plece în cursul zilei de astăzi cu avionul, la Atena. Le dorim deplin succes!

★

Cu prilejul unor recente concursuri de verificare *Olimpia Cataramă* a aruncat discul la 56,22 m iar *Ștefania Lesenciuc* — 49,86 m. Echipa *Marinescu, Anghelescu, A. Petrescu, Goth* a obținut 46,9 s la 4×100 m. În întrecerea ștafetelor masculine au învins seniorii *(Nichifor, Munteanu, Jurcă, Zamfirescu)* 40,9 s dar juniorii *(Darvas, Păsulă, Iordache, Szabo)* au stabilit un nou record republican cu 41,2 s.

ADEZIUNE DEPLINĂ LA POLITICA PARTIDULUI ȘI GUVERNULUI

VOI ALĂTURA STRĂDUINȚELE MELE MARELUI EFORT COLECTIV

Adeziunea unanimă a poporului nostru la politica partidului își are rădăcinile în justețea deplină a acestei politici, în caracterul ei marxist-leninist, profund patriotic, animat de cele mai înalte idealuri internaționaliste. Partidul a reușit să creeze o legătură armonioasă, principială, între interesele vitale ale națiunii române și preocuparea fidelă pentru întărirea unității țărilor socialiste, a întregii mișcări comuniste și muncitorești. Aceste principii, care reprezintă piatra unghiulară a poziției României în viața politică internațională, au fost cu tărie reafirmate în Declarația adoptată la 22 august de către Marea Adunare Națională, în cuvîntările rostite de tovarășul Nicolae Ceaușescu și de alți conducători de partid și de stat la întîlnirile avute cu oamenii muncii.

Îmi dau total asentimentul la această politică, pătrunsă de o înaltă grijă față de destinele noastre, ale copiilor noștri, exprimîndu-mi hotărîrea fermă de a alătura străduințele mele efortului întregului popor pentru transpunerea în viață a acestei politici înțelepte.

Florica GHIUZELEA
maestră emerită a sportului, fostă campioană europeană la canotaj academic

ÎNCREDERE FERMĂ

Recentele documente adoptate de partid și de Marea Adunare Națională, precum și importantele cuvîntări rostite de tovarășul Nicolae Ceaușescu și de alți conducători de partid și de stat au găsit în inima mea un puternic ecou. Am trăit simțăminte adînci, împărtășite de întregul popor, de toți cetățenii României socialiste. Politica partidului și guvernului nostru reflectă o atitudine principială, plină de răspundere pentru cauza prieteniei și colaborării dintre țările socialiste, pentru coeziunea sistemului socialist și a mișcării comuniste și muncitorești internaționale.

Ea a găsit o înțelegere deplină la fiecare cetățean al țării noastre, român, maghiar, german sau de altă naționalitate, a mobilizat energiile creatoare ale poporului.

În această adeziune, manifestată cu o deosebită tărie, se poate întrezări încrederea fermă a întregii națiuni în politica partidului nostru. Ceea ce reprezintă garanția deplină a transpunerii ei integrale în viață.

Walter ZIEGLER
maestru al sportului la ciclism

O ATITUDINE DE ÎNALTĂ RESPONSABILITATE INTERNAȚIONALISTĂ

Țin să-mi exprim și eu, ca și toți ceilalți cetățeni ai patriei noastre, sentimentele de deplină adeziune față de Declarația Marii Adunări Naționale a Republicii Socialiste România. Acesta este un document de mare însemnătate, o expresie a eticii comuniste, a principiilor marxist-leniniste care călăuzesc neabătut politica externă a statului român.

Intelectualitatea din țara noastră, români, maghiari, germani sau aparținînd altor naționalități, este indisolubil legată prin același destin istoric. Ea este animată de aceleași năzuințe. Și, tocmai de aceea, ea militează împreună cu tot poporul la înfăptuirea înaltelor idealuri ale umanismului socialist.

Îmi manifest deplina încredere că tot ceea ce întreprinde partidul și statul nostru este întemeiat — așa cum sublinia și tovarășul Nicolae Ceaușescu în cuvîntarea rostită recent la marele miting popular din Cluj — pe apărarea intereselor fundamentale ale României, pe o înaltă responsabilitate internaționalistă față de destinele socialismului și ale păcii.

prof. Tiberiu BAZILIDES
directorul Școlii sportive din Gheorghieni

Stadionul Karaiskakis din Atena, gazda celei de a XXVII-a ediții a Jocurilor Balcanice.

LOTUL DE TINERET A PLECAT ÎN GRECIA

Ieri a plecat în Grecia, pe calea aerului, echipa națională de fotbal care, după cum se știe, va participa între 4—8 septembrie, la prima ediție a Balcaniadei de fotbal pentru reprezentativele de tineret.

Lotul, condus de antrenorii D. Schileru și V. Mărdărescu, cuprinde următorii jucători: Constantinescu, Vișan — Antonescu, N. Ionescu, Ianul, Stoicescu II, Cojocaru, Velea, Lupulescu, Duțan, Sălceanu, Pantea, N. Alexandru, Seceleanu, Jercan, Cuperman, Alecu.

De asemenea, mai fac deplasarea și arbitrii N. Petriceanu și C. Bărbulescu care, în acest turneu, vor conduce cîteva partide.

HANDBALIȘTII ELVEȚIENI LA BUCUREȘTI

Echipa masculină R.T.V. 1879 Basel și-a început turneul în țara noastră, întîlnind formația campioană a țării Steaua. Partida, care s-a disputat, din cauza timpului nefavorabil, în sala Progresul, a plăcut prin rapiditatea și spectaculozitatea create la ambele porți. Primele 15 minute de joc au fost echilibrate, scorul menținîndu-se strîns. Treptat, însă, handbaliștii de la Steaua își impun superioritatea, combină cu succes la semicerc și se distanțează, terminînd victorioși cu scorul de 30—17 (16—8).

Realizatorii principali: Popescu (10) pentru Steaua și G. Ebi (6) pentru oaspeți.

GH. RANGU

„TURUL ROMÂNIEI"

Un profil pe zi

Firav, ca un jocheu de carieră, agil, dar fără neastimpăr, cu un zimbet imperturbabil pe figura osoasă, pinditoare — Tudor Vasile se impune, la 21 de ani (împliniți acum două săptămîni) drept un autentic Darrigade al ciclismului rutier din țara noastră. A debutat în sport la virsta primelor noțiuni de algebră, într-o echipă de pitici a clubului „Petrolul". Ce vreți ? Românul e născut ...fotbalist, deși se străduiește să dezmintă cît mai curind posibil această vocație naturală ! Viitorul pedaleur s-a răzgîndit la timp. „Avea o voință de fier !" — spun mentorii și colegii săi din capitala Prahovei. Dar numai cu atît, e greu să depășești limitele mediocrității și Tudor pare un ambițios prin excelență. A optat deci pentru „mica regină", susținut — paradoxal — de cadrele feminine ale familiei, în frunte cu mama... „Ah, Tudorică, de te-aș vedea odată primul la noi, la Ploiești — cred c-aș întineri !" exclama adesea neobișnuita suporteră, urmărind evoluția mezinului pe șoselele țării. Băiat ascultător, Tudor Vasile s-a grăbit să-i ofere în cîteva rînduri această satisfacție, însă în curse de anvergură mai modestă — cupele Steaua, Voința etc.

Se simțea așadar, nevoia unui succes prestigios, pentru a încununa cum se cuvine cel de al cincilea an de activitate în sportul cu pedale.

— Să fiți mîine pe stadion ! a spus Tudor laconic, ca deobicei, în preziua startului. Încrezătoare, dar emoționate — mama și sora au așteptat cu inima strînsă sosirea plutonului. Au văzut tricourile colorate țîșnind pe poarta strimtă, au încercat să desluşească o siluetă binecunoscută în virtejul turnantelor și, în sfîrșit, au auzit vocea crainicului : „Primul sosit la Ploiești, în cea de a doua etapă a Turului României — Tudor Vasile, concetățeanul nostru !".

— Te-ai ținut de cuvînt, Tudore ! au spus cele două femei, sărutîndu-l, lîngă podiumul de premiere.

— Păi... ce era să fac ? a replicat sărbătoritul, zîmbind flegmatic sub avalanșa ovațiilor și felicitărilor. Apoi s-a suit calm, pe cea mai înaltă treaptă, trăgînd cu coada ochiului la tricoul galben al lui Nicu Ciumeti.

Dan DEȘLIU

(Urmare din pag. 1)

8:13 ; 3. C. Ciocan (România II) 8:15 ; 4. V. Selejan (România—tineret I) 8:17 ; 5. N. David (România II) 8:17 ; 6. Vasile Tudor (România—tineret I) 8:21 ; 7. Alex. Sofronie (România II) 8:22 ; 8. Gh. Moldoveanu (Steaua) 8:23 ; 9. W. Ziegler (Dinamo) 8:24 ; 10. C. Grigore (România—tineret I) 8:24.

★

PLOIEȘTI, 2 (**prin telefon**).— După cîteva ore, caravana s-a prezentat la startul etapei a II-a. Dar, la ora 15, în **Piața Universității** ploua cu găleata. Spectatorii și cicliștii s-au adăpostit fiecare pe unde a putut, în speranța că ploaia va înceta repede. Se scursese, însă, aproape jumătate de oră și semnele de înseninare erau slabe. Arbitrii n-au mai avut ce face și i-au convocat la start pe rutieri, sub torentul de apă. Așa s-a dat plecarea festivă. La **aeroportul Băneasa**, acolo unde a avut loc startul tehnic, alte averse și mai puternice s-au abătut asupra caravanei. Nu mai conta. Tricourile alergătorilor erau — și așa — ude, pantofii plini de apă. Cu o întîrziere de 10 minute, plutonul s-a pus în mișcare, apăsînd cu înverșunare pe pedale, parcă pentru a se răzbuna pe ploaia care nu mai contenea. Aveam impresia că toți fugeau de ploaie. **La km 20**, norii au încetat să se mai reverse. Plutonul și-a îngăduit o clipă, numai una, de relaxare, în care să răsufle ușurat. Apoi, ritmul s-a accentuat din nou și s-au detașat primii alergători. Acțiunea a fost susținută de **Andrei Suciu, Ion Cosma II, Arpad Gyorfi, Constantin Ciobanu** și bulgarul **Ilie Dudev**. Evadarea s-a încheiat însă foarte repede. De fapt, ea n-a durat mai mult decît ne-a trebuit pentru a ne nota numele fugarilor. Plutonul dezlănțuit le anihilase încercarea înainte de a deveni periculoasă. N-au trecut decît cîțiva kilometri și **Ion Cosma II** — la fel de bătăios ca și tizul său care a fost o vedetă a ciclismului nostru — își ia inima în dinți și se aventurează spre barierele Ploieștiului. **La Snagov** are 150 m avans. Nu se va întîmpla, însă, nimic senzațional, pentru că la **Țigănești**, grupul masiv — îngăduitor cu lipsa de... afecțiune a unora — îl reprimește cu căldură, după ce, în prealabil, sprintase cu resurse sporite pe urmele lui.

Soarele le zîmbește tuturora, voia bună apare. **Sprintul de la Potigrafu (km 31)** găsește plutonul compact. O luptă surdă îl desemnează drept învingător pe **Constantin Ciocan**, în urma căruia trec Andrei Suciu Ion Ajochin, Ștefan Bălan, Ion Ardeleanu și Nicolae Chima. La trecerea prin pădurea din **Românești**, caravana este agitată de un nou atac. Cel care se opune rulajului în grup este **Constantin Ciobanu**. După ce se detașează de pluton, îl urmează **Petre Ivănescu**. Dar, dacă la prima acțiune plutonul s-a lăsat înșelat, a doua oară și-a sporit atenția, și tînărul Ivănescu a fost readus în mijlocul urmăritorilor. Ciobanu aruncă, în inegala sa dispută cu plutonul, toate resursele. Cînd mai erau 7 km pînă la sosire, el avea un avans de peste 300 m și soarta etapei părea pecetluită. Gazetarii își pregăteau finalul („ploieșteanu Constantin Ciobanu a adus concetățenilor săi satisfacția unei victori în etapa care s-a încheiat în orașul aurului negru..."), socotind că ultima carte fusese jucată. S-a omis, însă, răspunsul decisiv al plutonului. Înfierbîntat de colegii de club ai lui N. Ciumeti, el pornește într-un iureș greu de descris. Încheierea, în fapt joncțiunea cu fugarul, are loc chiar în dreptul gării, la intrarea pe bulevardul care ne conduce spre inima orașului. Vlăguit pe puteri, Constantin Ciobanu este înghițit de pluton. Deci, final în grup. Pe **stadionul Petrolul**, cele cîteva mii de spectatori asistă la un sprint palpitant. **Constantin Grigore** intră primul pe pistă, talonat de **Vasile Tudor, Walter Ziegler** și **Constantin Ciocan**, în timp ce liderul, Nicolae Ciumeti, se află în pluton, la cîțiva metri de cei care îl vor desemna pe învingător. Ultima sută de metri este electrizantă. Grigore și Tudor luptă din răsputeri, aruncă ultimele resurse și... bicicletele pe linia de sosire. **VASILE TUDOR** învinge la fotografie. Grație bonificației, el va prelua de la **N. Ciumeti** tricoul galben și îl va purta în etapa a III-a, spre Brăila.

Apropo de finalul standard al ziariștilor : este bun și în cazul lui Vasile Tudor, și el fiind de pe meleagurile Ploieștiului !

CLASAMENTUL ETAPEI A II-A : 1. **VASILE TUDOR** — a parcurs **56 km în 1h 16:09 (medie orară : 44,700 km ! !)**, 2. **C. Grigore**, 3. **W. Ziegler**, 4. **C. Ciocan** — toți același timp cu învingătorul, 5. V. Selejan 1h 16:11, 6. P. Ivanov, 7. Șt. Bălan, 8. B. Ancef, 9. Șt. Cernea, 10. Fl. Suditu — și încă 44 de alergători, în același timp cu Selejan.

CLASAMENTUL GENERAL INDIVIDUAL, după două etape : 1. **VASILE TUDOR (România tineret I) 1h 24:00**, 2. **Constantin Grigore (România tineret I)**, la 18 s, 3. **Nicolae Ciumeti (România tineret I)** la 21 s, 4. **C. Ciocan** (România II) la 24 s, 5. E. Rusu (România tineret I) la 24 s, 6. Selejan (România tineret I), la 28 s, 7. N. David (România II) la 28 s, 8. W. Ziegler (Dinamo) la 33 s, 9. Al. Sofronie (România II) la 33 s, 10. Gh. Moldoveanu (Steaua) la 34 s, 11. T. Puterici (Steaua) la 35 s, 12. Șt. Bălan (Voința Ploiești) la 37 s, 13. I. Ardeleanu (Steaua) la 37 s, 14. Fr. Gera (Steaua) la 39 s, 15. L. Zanoni (Dinamo) la 39 s, 16. C. Ciobanu (Voința Ploiești) la 40 s, 17. P. Ivanov (Bulgaria) la 43 s, 18. I. Cosma II (România II) la 44 s, 19. W. Egyed (Dezrobirea Brașov) la 44 s, 20. Gh. Toader I (Voința Buc.) la 46 s, 21. Gh. Jucan (Dinamo) la 48 s, 22. P. Jercan (Voința Ploiești) la 48 s, 23. I. Selejan (Cluj — Tg. Mureș) la 50 s, 24. Al. Zaroschi (Petrolul) la 51 s, 25. P. Drăgan (Voința Buc.) la 51 s, 26. Șt. Cernea (România II) la 52 s, 27. Gh. Răceanu (Voința Buc.) la 52 s, 28. S. Suditu (Olimpia) la 53 s, 29. I. Constantin (Petrolul) la 53 s, 30. P. Ivănescu (Olimpia) la 53 s, 31. I. Dudev (Bulgaria) la 54 s, 32. B. Bocev (Bulgaria) la 54 s, 33. A. Suciu (Dezrobirea Brașov) la 55 s, 34. Gh. Ciumeti (Dinamo) la 56 s, 35. I .Ajochin (Olimpia) la 57 s, 36. M. Manolov (Bulgaria), la 58 s, 37. Gh. Neagoe (Steaua) la 58 s, 38. I. Rădăcină (Petrolul) la 58 s, 39. V. Rățoi (Voința Buc.) la 59 s, 40. A. Laszlo (Cluj — Tg. Mureș) la 1 min., 41. C. Popescu (Voința Buc.) la 1:01, 42. V. Rusu (Cluj — Tg. Mureș) la 1:03, 43. Gh. Tomescu (Voința Ploiești) la 1:03, 44. V. Stănilă (Petrolul) la 1:05, 45. N. Naghi (Dinamo) la 1:05, 46. A. Györfi (Cluj — Tg. Mureș) la 1:08, 47. P. Tudor (Petrolul) la 1:08, 48. B. Ancef (Bulgaria) la 1:11, 49. A. Țicleanu (Olimpia) la 1:12, 50. D. Lețea (Dezrobirea Brașov) la 1:14, 51. P. Cîmpeanu (Olimpia) la 1:17, 52. G. Debreczeny (Cluj — Tg. Mureș) la 1:17, 53. Gh. Toader II (Dezrobirea Brașov) la 1:25, 54. I. Ignat (Voința Ploiești) la 1:34, 55. N. Chima (Dezrobirea Brașov) la 2:23.

CLASAMENTUL GENERAL PE ECHIPE : 1. ROMÂNIA TINERET I 4h 12:24, 2. **România II**, la 1:01, 3. **Steaua**, la 1:22, 4. **Dinamo** la 1:36, 5. Voința Ploiești, la 1:41, 6. Voința București, la 2:05, 7. Bulgaria, la 2:07, 8. Petrolul, la 2:18, 9. Olimpia, la 2:19, 10. Combinata Cluj — Tg. Mureș, la 2:29, 11. Dezrobirea Brașov, la 2:29.

Astăzi, în „Turul României"

ETAPA A III-A, PLOIEȘTI—BRĂILA, 158 km. **Start festiv** : centrul orașului — ora 12,30. **Start tehnic:** șos. Buzău, borna km 10 — ora 13,00. **Puncte de sprint :** Mizil și Buzău. **Punct de alimentare :** Surdila Greci. Caravana va trece prin **Mizil** (Km 26) la ora 13,40 ; **Buzău** (km 61) — 14,30 ; **Surdila Greci** (km 98) — 15,28 ; **Ianca** (km 116) — 15,54. Sosirea, la **Brăila**, în jurul orei 17,00, în centrul orașului Brăila.

VIN CICLIȘTII

Dacă nu ar fi fost infama ploaie de după-masă, am fi putut considera publicul bucureștean gratificat cu un dar multiplu, pe care, de altfel, îl merita deplin și de multă vreme : două etape într-o singură zi, un circuit pasionant în plină circulație motorizată (pe care numai zelul agenților de specialitate a putut-o stăpîni), o plecare festivă și, în sfîrșit, un tricou galben care s-a recomandat în Piața Universității, nu ca alte dăți, cînd lumea făcea cunoștință cu el abia în primul oraș de provincie. Cu atîtea atu-uri și în ciuda vremii, Turul României a debutat bine.

O primă mostră au dat-o solitarii din Balta Albă, în orașul-satelit, printre admirabilele aglomerări de blockhousuri, pastelate și diverse într-un ansamblu totuși omogen. Sinuoasa cale aleasă pentru cea mai dură dintre luptele sportive, lupta cu tine însuți — pe care numai tehnicienii au putut-o denumi contracronometru — ne-a dezvăluit ca într-un prolog expozitiv, trăsăturile de caracter ale concurenților. Vă asigur că cine biruie în această confruntare cu sine va ști să țină fruntea sus și mai tîrziu, în zilele cînd profilul etapelor va urca pînă la 1100 m.

Aversa de după prînz — pe care unii o pretind tradițională în ziua inaugurală a turului — ne-a cam stricat plăcerea, adumbrind ceremonia și punînd-o sub obrocul umbrelelor și al mantalelor de ploaie. Și încă, în aceste condiții, sute de bucureșteni, adăpostiți sub streșini, au ținut să salute — discret, ca un omagiu fin — caravana eroilor pe două roți.

Bună bucată de drum, pedalorii au înfruntat ploaia biciuindu-le tricourile de lînă și pulpele goale. Cîtă alinare însă, pentru capetele lăsate pe ghidon — de loc spășite — în mulțimile coborîte din autobuze, în lumea ieșită în pragurile caselor văruite, ba chiar și în precupețele cu ciuperci de la Țigănești.

Dar nimic nu putea compensa mai valid și mai cald vitregia sfîntului Ilie și canonul pasului de metronom pe caldarîm, decît primirea entuziastă de pe stadionul Petrolul, unde aproximativ 6 000 de oameni s-au adunat — blagosloviți, în sfîrșit, de soare — să ovaționeze ultima zvîcnire a pestrițului alai de viteji pe pista de zgură.

Las pe tehnicieni să judece valoarea efortului. Pentru cei de pe margine n-ar putea vorbi decît Claude Lelouch, atît de impresionantă este îmbinarea culorii și a mișcării în acest tur care, din fericire, a și găsit un corespondent de expresie cinematografică în filmul „Vin cicliștii", a cărui premieră am aplaudat-o aseară în sala „Republica".

Victor BANCIULESCU

RETROSPECTIVĂ

„Orașul cu salcîmi" — Brăila — este și orașul cu campioni cicliști, care au ilustrat sportul pedalei de-a lungul anilor : Virgil Mormocea, Lică Negrescu, frații Vasile și Ștefan Dinu, Zamfir Munteanu și alții (din vechea gardă) ; iar în ultima vreme, Cristian Tudoran, multiplu campion la juniori pe 1967, ca și echipa de juniori campioană pe 1968 (D. Nemțeanu, St Ene, M. Băcanu și M Hrisoveri ; antrenor Mihail Simion).

Urbea dunăreană, care i-a inspirat lui Panait Istrati celebrul roman „Kira Kiralina", a găzduit de 4 ori „Turul". În 1934, în prima ediție, la capătul etapei a doua, venind de la Buzău, campionul Cornel Nițescu din „națională", triumfă pe velodromul de pămînt de la „Monument", preluînd „tricoul galben" de la bulgarul Marin Nicoloff, cîștigătorul primei etape

După 20 de ani, în 1954 (ediția a VIII-a), în etapa Buzău-Brăila, 100 km contra-timp pe echipe cîștigă C.C.A. (46 km pe oră : vînt favorabil). Un an mai tîrziu — în 1955 — după o etapă maraton (se venea de la București, prin Urziceni ; 210 km), sprintul final este cîștigat de Ion Vasile (C.C.A.) — originar din Brăila — azi antrenor la „Steaua".

În ediția din 1961, Brăila a fost gazdă de... tranzit Penultima etapă a „turului" se sfîrșise la Galați, de unde a doua zi s-a făcut transbordare. „Orașul cu salcîmi" și... campioni cicliști a făcut doar oficiul de starter în ultima etapă, tot maraton, Brăila-București.

Emil IENCEC

CREȘTE PULSUL ACTIVITĂȚII

După o vacanță destul de îndelungată (așa cum se petrece, din păcate, în fiecare an cu echipele noastre fruntașe), cele mai bune formații de baschet din țara noastră și-au reluat activitatea în cadrul fazelor preliminare ale „Cupei României". De asemenea, juniorii și-au desfășurat fazele eliminatorii ale campionatelor naționale, urmînd ca de acum să-și desemneze campionii, iar în Capitală începe tradiționala „Cupă de toamnă". Deci, un reviriment simțitor în lumea baschetului românesc, pe care-l consemnăm, prin cîteva informații la zi, în rîndurile de mai jos.

● Terenul Floreasca găzduiește astăzi (de la ora 17,45) meciurile etapei inaugurale a „Cupei de toamnă", competiție tradițională, organizată anual de comisia de baschet a municipiului București. Sînt programate, în ordine, partidele masculine P.T.T.—I.C.H.F. II, Dinamo—Universitatea, Politehnica — Academia militară. Tot în această săptămînă, vor mai avea loc meciuri miercuri (terenul Uranus), joi și vineri (Floreasca). La întreceri iau parte cele mai bune echipe masculine și feminine (diviziile A și B, campionatele de calificare) din Capitală.

● De miercuri pînă duminică se vor disputa, la Giurgiu și la Satu Mare, campionatele naționale pentru juniori și junioare categoria a II-a (15—16 ani) S-au calificat formațiile masculine Școala sportivă Mediaș (antrenor O. Șerban), Cetatea Giurgiu (I. Zimnicaru), Farul Constanța (Alex. Botoș), Liceul nr. 2 Cîmpina (M. Pastor) Liceul Bolyai Tg. Mureș (A. Madaras), Școala sportivă nr. 2 București (I. Mironescu) și echipele feminine : Școala sportivă Satu Mare (Gabriela Both), Școala sportivă Deva (Stelian Popescu), Liceul nr. 35 București (Ștefania Dinescu), Viitorul II Dorohoi (Ilarie Mandache), Școala sportivă Brașov (Elena Roșu), Școala sportivă nr. 1 București (Benone Gheorghe). Aceasta este a doua ediție a competiției, prima desfășurîndu-se anul trecut la Mediaș, unde victoria a revenit Școlii sportive din localitate la băieți și Școlii sportive nr. 1 București la fete.

● Juniorii de categoria I (17—18 ani) își vor disputa turneele finale săptămîna viitoare.

● „Cupa României" la băieți a ajuns în faza optimilor de finală. Acestea vor avea loc la sfîrșitul săptămînii, astfel : Dinamo București-Politehnica Iași, Steaua-Voința București, Politehnica București — I.C.H.F., Petrolul Ploiești-Politehnica Galați, Olimpia (fostă Unio) Satu Mare—Universitatea Cluj, Comerțul Tg. Mureș-Rapid București, Știința Petroșeni sau Constructorul Arad-I.C.F. Învingînd pe Universitatea Timișoara cu 82—64, Steagul roșu Brașov s-a calificat (duminică) pentru sferturile de finală ale competiției. Tot duminică, Rapid a dispus de Universitatea Craiova cu 75—38 (la Craiova).

● Întrecerile feminine pentru „Cupa României" vor începe la 16 septembrie.

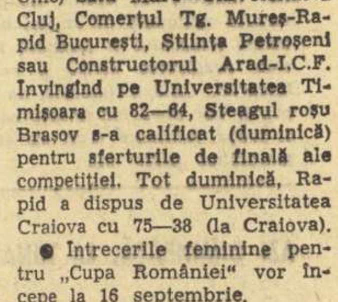

Petre Șandor (Steaua) campion și la armă militară

În cea de a șasea zi a campionatelor naționale de tir a fost programată ultima probă : armă militară 3×20 focuri. Au luat parte numai opt trăgători reprezentînd două cluburi, Steaua și Dinamo. Din această cauză nu s-a putut alcătui un clasament pe echipe.

Întrecerea de ieri s-a încheiat cu victoria lui Petre Șandor (Steaua), care cîștigă astfel titlul de campion al țării.

Rezultate : 1. **P. Șandor** 522 p. (180+169+173), 2. T. Ciulu (Steaua) 514 p. (184+171+159), 3. L. Cristescu (Steaua) 506 p. (178+171+157), 4. T. Coldea (Steaua) 503 p., 5. M. Pavel (Dinamo) 393 p., 6. V. Savin (Dinamo) 382 p., 7. N. Vasile (Steaua) 356 p., 8. C. Codreanu (Steaua) 169 p.

AU ÎNCEPUT TRANSFERĂRILE LA SCHI, BOB ȘI BIATLON

F.R.S.B. anunță că perioada transferărilor la schi, bob și biatlon, începută la 1 septembrie, se va încheia la 30 septembrie.

S-A ÎNCHEIAT CAMPIONATUL DE VITEZĂ PE CIRCUIT

Motocicliștii participanți la ultima etapă a campionatului republican de viteză pe circuit, desfășurată duminică la Arad au avut de înfruntat un adversar pe cît de nedorit pe atît de periculos : ploaia. Cu toate acestea, cursele au fost disputate și au reliefat buna pregătire a unor tineri alergători, printre care arădeanul *E. Brassay*, reșițeanul *C. Novac* și bucureștenii *C. Boboescu* și *D. Vasilescu*. Acesta din urmă, însă, nu și-a apărat corect șansele. După ce a condus plutonul pînă la 100 m de sosire s-a oprit, spre a-i da posibilitate lui Schuler să... cîștige etapa și titlul de campion (! ?)

CLASAMENTUL ETAPEI : *70 cmc* : 1. C. BOBOESCU (Steaua), 2. E. Schlesiger (Metrom Brașov), 3. Al. Oprea (Metrom Brașov) ; *125 cmc* : 1. T. POPA (Metalul), 2. Al Schuler (Steaua), 3. E. Kristanits (Voința Timișoara) ; *175 cmc* : 1. AL. SCHULER, 2. C. Novak (C.S.M. Reșița), 3. D Vasilescu (Metalul) ; *250 cmc* : 1. GH. ION (Steaua), 2. E Brassay (Motorul Arad), 3. M Daniel (Voința Timișoara) ; *350 cmc* : 1. AL. IONESCU-CRISTEA (Steaua), 2. Gh. Ion, 3. V. Szabo (Steaua) ; *500 cmc* : 1. W. Hirschvogel (St. r. Brașov), 2. Fl. Ștefan (Loc. Pl.), 3. I Pascotă (Progresul Timișoara) ; *ataș* : 1. M. DĂNESCU +E. KEREȘTEȘ (Steaua), 2 R. Zănescu+N. Sandu (Rapid Pitești), 3. I. Achim+M. Rădulescu (Rapid Pitești). CLASAMENTUL GENERAL : *70 cmc* : 1. ALEXANDRU OPREA (Metrom Brașov) — *campion republican pe 1968*, 2. C. Boboescu, 3. Fr. Molnar (IRA Satu Mare), 4. Al. Toth (Motorul Arad), 5. E. Schlesiger, 6. I. Mihaly (Motorul Arad) ; *125 cmc* : 1. MIHAI POP (Steaua) — *campion republican pe 1968*, 2. T. Popa, 3. Al. Schuler, 4. L. Borbely (Armătura Cluj), 5. E. Kristanits, 6. C. Novak ; *175 cmc* : 1. ALEXANDRU SCHULER (Steaua) — *campion republican pe 1968*, 2. M. Pop, 3. Fl. Ștefan, 4 D. Vasilescu, 5. C. Novak, 6. T. Popa ; *250 cmc* : 1. GHEORGHE ION (Steaua) — *campion republican pe 1968*, 2. Al Ionescu-Cristea, 3. E. Brassay, 4. L. Borbely, 5. I. Pascotă, 6. M. Daniel ; *350 cmc* : 1. ALEXANDRU IONESCU-CRISTEA (Steaua) — *campion republican pe 1968*, 2. V. Szabo, 3. W. Hirschvogel, 4. Gh. Ion, 5. St. Balog (Energia Cîmpina), 6. Gr. Bereny, (Progresul Timișoara) ; *500 cmc* : 1. WERNER HIRSCHVOGEL (St. r. Brașov) — *campion republican pe 1968*, 2. Fl. Ștefan, 3. V. Szabo, 4. I. Pascotă, 5. Fl. Bejan (C.S.M. Reșița), 6. Gr. Bereny ; *ataș* : 1. MIHAI DĂNESCU + EUGEN KEREȘTEȘ (Steaua) — *campioni republicani pe 1968*, 2 R. Zănescu+N. Sandu, 3. Șt. Csorbasy+I. Csorbasy (I.R.A. Tg. Mureș), 4. Șt. Viuleț+Șt. Țiplica (Loc. Pl.), 5. P. Enescu+N. Dițescu (Metalul), 6. C. Buzică+D. Romano (Metalul).

ST. IACOB
coresp. principal

VELIȘTII ÎN FAȚA „SESIUNII" DE TOAMNĂ

DE LA ISTANBUL LA MAMAIA...

Interviu cu antrenorul GHEORGHE CONSTANTIN

Veliștii noștri au avut la dispoziție în actualul sezon un program competițional extins și se poate spune că ei s-au „văzut" mai clar în confruntările cu specialiștii iahtingului de peste hotare. Astfel, după locurile fruntașe de la regatele internaționale *Rjeka, Warnemünde, Mamaia, Burgas* sau *Gdynia* (unde echipajul *Mircea Dumitriu—Nicolae Iliescu* au ieșit învingători la clasa star, într-o companie deosebit de valoroasă), reprezentanții iahtingului românesc au participat și la *Balcaniada de la Istanbul*, de unde s-au întors de curînd. Pentru a afla amănunte de la acest nou examen, ca și despre restul programului ce îl au de susținut sportivii bărcilor cu pînze de la noi, ne-am adresat antrenorului *Gheorghe Constantin*, care se ocupă, în principal, de pregătirea lotului reprezentativ

— Care au fost fruntașii celei de a doua ediții a Balcaniadei ?

— Pe apele Bosforului s-au întîlnit cei mai buni veliști din patru țări : Grecia, România, Bulgaria și Turcia. La finn, unde au fost prezente cîte patru ambarcații de fiecare reprezentativă, s-au impus sportivii greci prin rapidul Take Kuligas — locul I, cîștigător a 4 curse din 7 — și Nikos Kuklelis — al treilea, surprinzător de tenace la... 45 de ani! Constant, la nivel superior, o veche cunoștință a noastră, bulgarul **Peter Encev**, pla t pe locul secund, dar la mare distanță de lider.

— Ce locuri au ocupat finniștii români ?

— Apreciez ca foarte bună evoluția excampionului național, Petre Svoboda, învingător în regata a treia și clasat pe locul IV. El s-a menținut în imediata apropiere a campionului balcanic, pînă în ultima regată, cînd — blocat de cîțiva concurenți — a pierdut puncte prețioase și medalia de argint. Campionul țării, Nicolicioiu — creditat anul acesta cu o medalie de aur la Mamaia a fost handicapat de un start slab și n-a mai putut reface. În consecință locul 11. Ceilalți doi, Purcea și Enopian, s-au încadrat destul de bine în tactica de echipă, nevizînd însă, locuri superioare.

— După cîte știm, la Istanbul a fost introdusă și clasa „Olandezul zburător". Cum s-a soldat această dispută ?

— „F. D."-ul a fost dominat tot de veliștii greci : locul I — Kiriakidis, Pandelis; locul II — Andreadis, Psarakis. Băieții noștri, Ion Alexandru și Vasile Nemeș, au ocupat locul V, întrecînd pe veliștii bulgari și al doilea echipaj român, Apostol—Nicolescu. Fără a căuta justificări gratuite, trebuie să spun că Alexandru și Nemeș puteau sălta bine în clasament, dacă ar fi concurat pe ambarcația lor. Aceasta însă a fost deteriorată pe drum.

— Alte noutăți ?

— Destule. Mai importante: constituirea unui comitet coordonator din care face parte președintele federației noastre, tov. Ion Craiu, ca, de altfel, și subsemnatul ; fixarea unei ședințe de lucru, în februarie viitor, la București, pentru pregătirea celei de a treia ediții a Balcaniadei, care va fi găzduită în august 1969 de Constanța ; discutarea, cu șanse de reușită, a introducerii unei a treia clase, la balotaj — starul și snipeul

— În perspectivă ?

— Sesiunea de examene de pe Siutghiol : între 6—12 septembrie, campionatele naționale, la patru clase, iar în avanpremieră concursul republican de juniori, unde vom putea constata rezultatul organizării de către federație a taberelor pentru tinerii veliști...

Deci, transferarea activității competiționale pe plan intern, în două importante verificări a experienței acumulate în acest sezon.

N. MARDAN

Oțelea își creează culoar în apărarea Rafinăriei și șutează puternic sub privirile îngrijorate ale lui Dieter Martin.
Foto : V. ONESA

DIN PRIMA ETAPĂ A CAMPIONATULUI MASCULIN

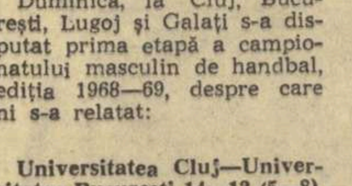

Duminică, la Cluj, București, Lugoj și Galați s-a disputat prima etapă a campionatului masculin de handbal, ediția 1968—69, despre care ni s-a relatat:

Universitatea Cluj—Universitatea București 14—12 (5—8). O partidă de mare luptă, desfășurată pe un teren moale — care a influențat jocul. În primele 30 de minute, studenții bucureșteni au acționat mai bine din punct de vedere tactic și au reușit să încheie repriza în avantaj. După pauză, „U" Cluj a dominat cu autoritate și a preluat conducerea. Concludent în acest sens faptul că în min. 47 scorul devenise 11—8 pentru clujeni (6 goluri consecutiv). A arbitrat satisfăcător Al. Codreanu - Timișoara. Principalii realizatori : Oană (5), de la clujeni și Bădău (4) de la oaspeți. **(V. Morea** — coresp. principal).

Steaua București—Rafinăria Teleajen 28—16 (14—8). Handbaliștii echipei Steaua n-au avut de rezolvat decît o singură problemă : cea a scorului ,ei dominînd copios. Rafinăria Teleajen, deși categoric învinsă, a creat totuși cîteva faze spectaculoase, aplaudate de public. Așa că diferența de scor ar fi fost mai mică dacă portarul Stelei, Dincă, n-ar fi apărat excelent. Cele mai multe puncte marcate : Gruia (6), Gațu (4), Marinescu (4) pentru Steaua și Hovîrneanu (8) pentru Rafinăria. A arbitrat bine Gh. Lungu-Brașov. **(Gh. Rangu).**

Timișul Lugoj — Politehnica Timișoara 9—11 (5—5). Meci foarte disputat. Victoria oaspeților s-a conturat abia în ultimele 10 minute ,deoarece echipa gazdă a evoluat nespetat de bine, menținînd scorul mult timp egal. Au marcat : Păcurariu (3), Bogătan (2), I. Sauer (2), Horvath și Kop pentru gazde, respectiv Guneș (3), Schön (3), Stentzel (2), Cîrlan, Sauer și Maizat. A arbitrat corect prof. N. Fritz-Lugoj. **(C. Olaru**—coresp.).

Dinamo București—Dinamo Brașov 21—13 (11—8). Brașovenii au jucat lent încercînd să țină cît mai mult mingea și să limiteze astfel acțiunile ofensive ale adversarului. Și tactica le-a reușit pentru că, bucureștenii, în loc să dinamizeze jocul, au acceptat tempoul impus, excepție făcînd doar Costache Mircea II care s-a „răzvrătit" deseori prin contraatacurile sale fulgerătoare.

Oricum, Dinamo a dominat net, victoria sa categorică asupra omonimei din Brașov fiind pe deplin motivată. Au înscris : Papp (4), Costache (3), Badea (3), Licu (3), Samungi (2), Coman (2), Nica (2), Moldovan (2) pentru gazde, Radu (4), Rosenauer (2), Drig (2), Alliess (2), Lechner (2) și Miskes pentru oaspeți. Autoritar arbitrajul lui Dorin Purică-Ploiești. **(N. Mușceleanu).**

Politehnica Galați—Dinamo Bacău 7—10 (4—7). Studenții au pășit cu stîngul în noul campionat fiind întrecuți pe merit de o echipă mai rutinată. A arbitrat bine I. Covaci-București. **(State Constantinescu-coresp.).**

TURNEUL ECHIPEI DE HANDBAL DHfK LEIPZIG

Astăzi, mîine și joi, echipa de handbal DHfK Leipzig va susține în Capitală, pe stadionul Tineretului, începînd de la ora 16, partide în compania echipelor Voința, Institutul Politehnic și Universitatea București.

Fotbal

Derbiul STEAUA — DINAMO BUCUREȘTI A RECONSIDERAT SPECTACOLUL FOTBALISTIC

● Radu Nunweiller, o surpriză plăcută ● Prezența lui Constantin, o necesitate ● „Provincia" pe primele șase locuri în clasament ● Cele trei echipe studențești au acumulat mai multe puncte decît cele patru bucureștene ● Rapidul, în continuare în mare criză

De multă vreme n-am mai văzut atîta lume ca duminică pe stadionul „23 August". Rendez vous-ul laureatelor campionatului și Cupei a reușit să reaprindă flacăra fotbalului la 50 000 de bucureșteni care, sîntem siguri, n-au regretat deplasarea la stadion. Au urmărit un meci Steaua—Dinamo ca... pe vremuri. În afara tradiționalei ambiții care animă jucătorii celor două echipe în toate disputele dintre ele, duminică au fost readuse în teren o serie de elemente de primă ținută fotbalistică : SPECTACOLUL — JOCUL TEHNIC — FAIR—PLAY—UL (da, da, fair-play-ul, care a cam ocolit ultimele întîlniri dintre cele două echipe).

Nu ne sfiim să elogiem fără reticență acest joc, deși aduce în multe privințe cu o ...floare, dar poate tocmai de aceea trebuie să-i relevăm virtuțile, care ar putea „încolți", redîndu-ne ceea ce mulți dintre iubitorii fotbalului din țara noastră au pierdut — ÎNCREDEREA, sau măcar speranța.

Opinia publică sportivă de la noi, plăcut impresionată de evoluția dinamoviștilor în compania Bolognei și a „Bătrînei doamne", aștepta cu legitimă curiozitate confruntarea lor cu campionii „en titre". Să recunoaștem că jocul de duminică a CONFIRMAT pe Dinamo, validînd în egală măsură pe Steaua.

După părerea noastră, victoria dinamoviștilor — meritată — a fost, totuși, (în ultimă instanță), fructul unui hazard, fotbaliștii de la Steaua avînd — pe planul jocului și al ocaziilor — aceleași drepturi la victorie. Dacă Steaua ar fi fructificat măcar una din numeroasele mari ocazii de gol (Sătmăreanu, Tătaru, Voinea, S. Avram) și ar fi cîștigat partida, sîntem siguri că nu s-ar fi găsit nimeni care să afirme că victoria ei a fost nemeritată. După desfășurarea întîlnirii, echilibrată „farmaceutic", după părerea noastră, remiza ar fi fost rezultatul perfect echitabil, dar fotbalul (așa a fost el întotdeauna) are micile (sau marile) lui lovituri de soartă...

Fără îndoială că acest derby ar merita o tratare mai amplă. Noi vom puncta doar, într-o intenție de sinteză, cîteva din dominantele lui :

1) Dinamo București a avut în Coman și Nunweiller VI două... stele. Expitești-anul și-a etalat din nou clasa salvînd goluri gata făcute, în timp ce Radu a strălucit (ce surpriză plăcută !) pe tot terenul.

2) În situația în care D. Popescu rămîne doar un „coordonator pe hîrtie", prezența lui Constantin continuă să fie pentru Steaua o necesitate. În lipsa lui, n-are cine să facă jocul ! Nu s-a văzut clar acest lucru atît în meciul cu U.T.A., cît și în cel cu Dinamo ? Anul trecut, Tică Popescu și Constantin conduceau împreună toată „orchestrația". Acum, lipsește vizibil dirijorul.

3) Ratînd incredibil, Tătaru II a dat în două meciuri cu piciorul la... trei puncte. Dacă îl chema „Neagu, i s-ar fi cerut „arderea pe rug".

Trecînd de la vedeta cuplajului la uvertură, străbatem, aproape, drumul de la fotbal la... alt joc. Ne referim evident la evoluția Rapidului, a cărui soartă ne întristează, dar căruia nu putem să nu-i remarcăm evoluția penibilă. Ce se întîmplă cu Dinu (duminică, l-ar fi schimbat și un antrenor de divizia C), Codreanu, Dan, Pop ?

Progresul, aflată într-un imbucurător reviriment, S-A JUCAT cu echipa feroviară, dar rezultatul de duminică nu trebuie să fie pentru elevii lui Drăgușin un motiv de euforie, replica pe care au căpătat-o ei fiind de nivelul unui antrenament săptămînal la două porți...

Scoțîndu-ne pălăria în fața reprezentantelor provinciei, care ocupă primele șase locuri în clasament, vom aplauda ofensiva trio-ului estudiantin—Universitatea Cluj, Universitatea Craiova și Politehnica Iași — care, cu cele 15 puncte acumulate, depășește cvartetul echipelor bucureștene (doar 14 puncte).

O surpriză plăcută — A.S.A. Tg. Mureș, pornită, se pare, pe fapte mari în acest campionat.

Evoluția piteștenilor a arătat tuturor că, fără Dobrin, F. C. Argeș este altă echipă...

După jocurile de pînă acum, Dinamo Bacău dă tuturor senzația că se mai află, în continuare, în perioada pregătitoare...

Crișul „curge repede la vale", dezicînd optimismul exagerat al suporterilor după cîștigarea barajului. Doar o muncă exemplară, ca la Vagonul de pildă, poate pune o barieră sensului spre „B" al echipei orădene.

Marius POPESCU

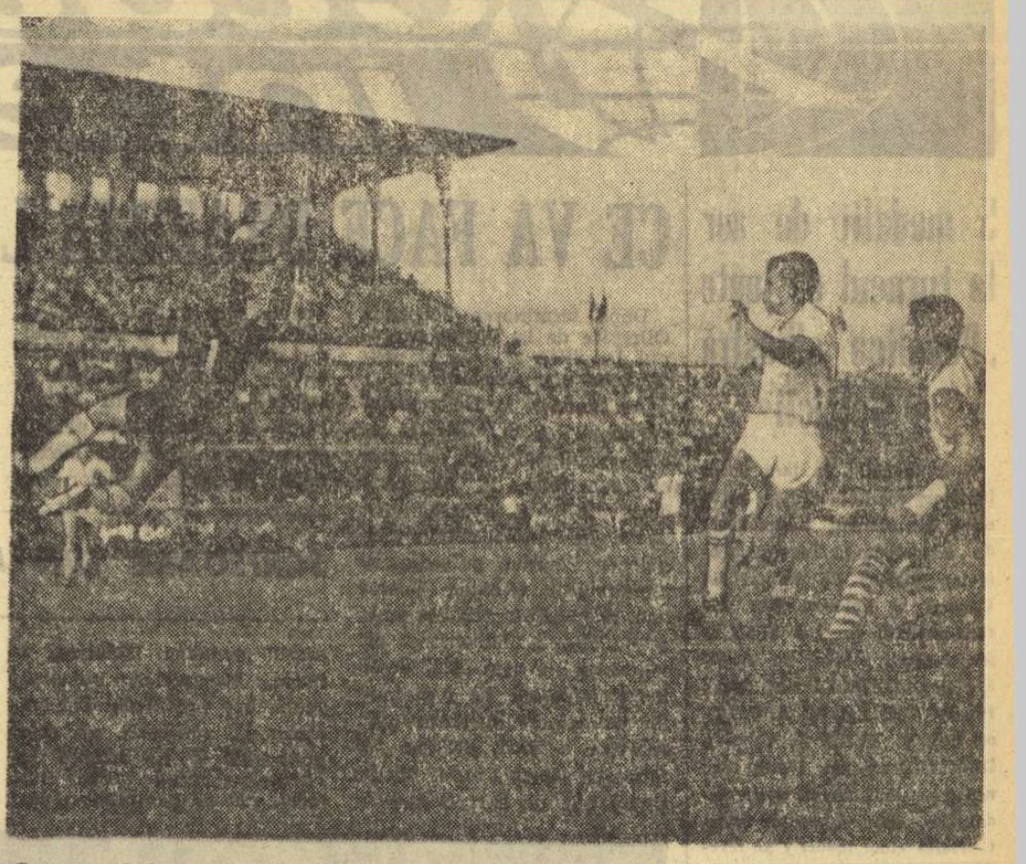

Gornea prinde spectaculos. (Fază din meciul Petrolul — U.T.A.)
Foto : ION POPESCU — Ploiești

Din carnetul CRONICARULUI

REÎNTÎLNIRE CU O VECHE PROMISIUNE

Din „echipa de aur" care a cîștigat, în 1962, Turneul U.E.F.A. a făcut parte și Matei, actualul jucător al formației bucureștene Progresul. Prin tehnica sa remarcabilă, prin driblingurile sale derutante, printr-un joc care reflecta talentul autentic, Matei s-a impus atenției tuturor. Mulți l-au considerat rivalul direct al lui Pîrcălab, șalangerul lui, cum se spune la box.

Dar, dintr-odată, numele lui n-a mai revenit decît foarte rar în discuțiile iubitorilor de fotbal. Matei intrase într-un quasi-anonimat, ca unul ce-și călcase promisiunile făcute cîndva. Într-adevăr, el încetase de a mai fi un vîrf sportiv, intrînd în rîndurile fără număr ale fotbaliștilor plafonați, fără perspective.

Matei a ieșit, însă, în ultimul timp din amorțeala în care căzuse, din nepăsarea față de sportul pe care îl îndrăgise și în care cucerise lauri, ca junior. Și iată-l, ca într-o cursă de urmărire, pornit să-și recîștige prestigiul pierdut. L-am văzut la Arad, în meciul cu Vagonul, un meci, cel puțin în prima repriză, de un lamentabil nivel. Era singurul jucător care părea rătăcit în acea masă incoloră, de fotbaliști cartați cu tehnica. L-am revăzut, duminică, în meciul cu Rapid Nu golul acela splendid, cum se vede foarte rar pe terenurile noastre de fotbal, a constituit un îndemn pentru aceste rînduri. Ci, în ansamblu, jocul inteligent, plin de fantezie al lui Matei.

Oare selecționerii n-au observat această transformare a lui Matei ? Stimulîndu-l, i-ar putea accentua revirimentul. Iar serviciul ar fi reciproc !

Jack BERARIU

Pe puncte

A. *Jiul.*

1. Dispoziție de joc deosebită, manifestată printr-o risipă de energie demnă de toată lauda.

2. Dorință acerbă de victorie, concretizată printr-o prezență activă la joc, fotbaliștii din Petroșeni fiind mereu *primii la minge.*

3. Orientare tactică adecvată Teren umed = pase la picior, schimbări de direcții, șuturi de la distanță.

Cam atît. Dar suficient.

B. *F. C. Argeș.*

1. Ușor timorată. Consecințele ? Întîrziere la balon, nehotărîre în duelurile pentru minge, lipsă de ajutor reciproc atît în fazele de apărare, cît și în cele de atac.

2. Absența lui Dobrin reduce vizibil potențialul echipei, mai ales din punct de vedere tactic „Mijlocul terenului", cu toate străduințele lui Olteanu și Vlad nu poate garanta succesul acțiunilor de atac. Și tot la capitolul tactic : numai prezența lui Kraus — de altfel remarcabilă — și a lui Jercan în atac nu sînt suficiente.

3. Tendința jocului „la ofsaid", rezultată din neputința stopării permanentelor atacuri ale Jiului, s-a dovedit a fi falimentară. Libardi și Peronescu au fost pe punctul, tocmai din acest motiv, să dea proporții scorului.

Concluzie. Dacă echipa nu manifestă o oarecare oboseală, acumulată în campionatul trecut, atunci este nevoie de o restructurare tactică.

Cam atît.

Dragoș COJOCARU

● VORBA MULTĂ... ● MUREȘAN ● NICUȘOR

Era în minutul 16 al partidei A.S.A. Tg. Mureș-Dinamo Bacău. Arbitrul Limona — care a condus foarte bine — a sancționat pe bună dreptate o infracțiune a oaspeților. Lovitura a fost executată, jocul reluat. Un singur fotbalist n-a fost de acord : *fundașul* VELICU. A protestat. Conducătorul jocului — conform art. 12, paragraful L, i-a dat un avertisment și l-a penalizat cu lovitură liberă indirectă (din apropierea liniei de centru). *Velicu* a continuat să vorbească, n-a mai fost atent la joc. Adversarii au executat rapid lovitura și au lansat un contraatac, pe dreapta, prin Lucaci. Acesta a centrat și Mureșan a înscris. Un gol neprevăzut, ca urmare a unei abateri pe care unii jucători o consideră minoră, dar, uneori (după cum s-a putut vedea) cu urmări deloc plăcute. Deci, vorba multă...

★

8, 8, 8, 10 ! Acestea sînt notele obținute în actualul campionat de jucătorul MUREȘAN de la A.S.A. Tg. Mureș. Comportarea lui a lăsat o frumoasă impresie spectatorilor, tehnicienilor și ziariștilor care l-au văzut evoluînd la Tg. Mureș, Constanța și București. Duminică a fost și autorul a trei goluri ! Cum antrenorii lotului încearcă foarte mulți jucători, credem că aducerea lui Mureșan la lot ar fi binevenită. Mai ales că el s-a schimbat mult în bine și în ceea ce privește comportamentul. Cunoscut cîndva ca un certăreț incorigibil, el se preocupă acum numai de joc. Aleargă încontinuu de pe o parte pe alta a terenului, e animatorul atacului echipei sale și, în plus, înscrie goluri Pentru excelenta comportare de duminică, arbitrul Limona i-a strîns mîna. Un gest semnificativ.

★

NICUȘOR, antrenorul băcăuanilor, a rămas așa cum l-am cunoscut ca jucător. Același om corect, adevărat sportiv. Deși echipa lui a pierdut cu 4—0, el a venit la sfîrșitul meciului în cabina arbitrilor și i-a felicitat pe aceștia pentru modul cum au condus. Fără comentarii...

Constantin ALEXE

SOLUȚIE FANTEZISTĂ

Este cît se poate de evident că Rapidul trece printr-o criză serioasă, provocată indeosebi de randamentul total necorespunzător al liniei sale de atac. Desigur, plecarea lui Ionescu, indisponibilitatea lui Dumitriu și suspendarea lui Năsturescu au creat un vid greu de acoperit. Este, totuși, surprinzător de constatat că cei care astăzi îi înlocuiesc pe vechii titulari (și care au făcut, în campionatul trecut, unele partide foarte bune — atît Neagu, cît și Pop) sînt acum atît de departe de valoarea acestora, încît n-au capacitatea să înscrie măcar un singur gol în patru etape. Un mare semn de întrebare îl prezintă și Codreanu, care în absența foștilor săi colegi de linie, ar fi trebuit să devină sufletul înaintării rapidiste, dar ale cărui ultime evoluții au dezamăgit complet.

Se punea o mizâ foarte mare pe aportul lui Marian Popescu, dar iată că și aceste speranțe au fost infirmate (cel puțin în meciul de duminică cu Progresul). Fostul junior al Rapidului așteptat în ultima vreme ca un adevărat salvator al echipei, a jucat prea individualist, s-a complicat deseori în mod inutil.

Se pare, însă, că nu numai înaintarea feroviarilor și-a pierdut busola, ci și antrenorii echipei, care încearcă tot felul de rezolvări, fără însă a o găsi pe cea mai bună. Mergînd pe această cale, ei au apelat duminică la o soluție total nepotrivită. În loc să ceară lui Marian Popescu să joace mai simplu, să combine mai mult cu coechipierii săi, ceea ce ar fi dus și la o mai mare activizare a lui Neagu, antrenorii Rapidului au găsit de cuviință să-l schimbe pe acesta din urmă, trecîndu-l pe Lupescu ca vîrf de atac ! Ce a ieșit din această „fantezie" s-a văzut. Fundașul giuleștean n-a dat nici jumătate din randamentul lui Neagu în prima repriză.

Înțelegem, firește, gravitatea situației în care continuă să se afle echipa feroviară Dar nu cu soluții de acest gen se va găsi ieșirea.

I. M.

MINI-STATISTICA ETAPEI

Obișnuitele notații sumare la sfîrșit de etapă cuprind, de data aceasta, și CUPLAJUL — moment marcant (nu numai pentru bucureșteni) și cu multiple implicații în primul campionat al țării.

● În ultimii 10 ani, în clasamentul interbucureștean, primul loc a revenit de cele mai multe ori Rapidului — de 4 ori (în 1960—61, 1961—62, 1965—66 și 1966—67). De cîte 3 ori, titlul neoficial de campioană a Bucureștiului a fost cucerit de echipele Steaua (în 1958—59, 1959—60 și 1962—63) și Dinamo (1963—64, 1964—65 și 1967—68). Progresul, care, în acest interval, a lipsit o singură dată (în 1965—66, cînd juca în B) nu a reușit decît să se claseze, în 1963—64, pe locul 2.

● O creștere a numărului de goluri : 22, cu unul mai puțin decît în prima etapă.

● Primele victorii (Jiul și Petrolul) și primele înfrîngeri („U" Craiova și Farul) în campionatul actual.

● O reintrare cu semnificație de jubileu : Gheorghe Constantin — „profesorul" — joacă al 14-lea campionat în divizia A.

Un nou gol în poarta echipei Dinamo Bacău. Autorul lui, Mureșan (A.S.A. Tg. Mureș) se bucură...

JUCĂTORI SUSPENDAȚI

Comisia de disciplină a Federației române de fotbal a analizat abaterile unor jucători și a luat următoarele măsuri :

— au fost SUSPENDAȚI PE CÎTE TREI ETAPE : **Panaitescu** (Vitrometan Mediaș) pentru lovirea intenționată a adversarului ; **Turk** (C.F.R. Sighișoara) — lovirea cu palma a adversarului ; **Fieraru** (Unirea Drăgășani) — lovirea intenționată a adversarului ; **Stoica** (Cooperatorul Urziceni) — injurii la adresa arbitrului și neprezentarea la salut după terminarea meciului ; **Ratcu** (Unirea Mînăstirea) — lovirea cu pumnul a adversarului ; **Gheorghiu** (Flamura roșie Tecuci) — injurii aduse arbitrului de tușă ; **Neculai** (Chimia Mărășești) — pălmuirea adversarului ; **Bădin** (Metalul Buzău) — îmbrîncirea adversarului ; **Duduc** (Rulmentul Bîrlad) — lovirea cu pumnul a adversarului ;

— SUSPENDAȚI PE CÎTE DOUĂ ETAPE : **Bucșaru** (Cooperatorul Urziceni) pentru proteste și injurii aduse arbitrului ; **Ispir** (Rarăul Cîmpulung) — lovirea adversarului ; **Angheluță** (Gloria Bîrlad) — lovirea cu palma a adversarului ; **Balaban** (Progresul Brăila) pentru intenția de lovire a adversarului, fiind recidivist ;

— SUSPENDAȚI PE CÎTE O ETAPĂ : **Tudor** (Minerul Cîmpulung Muscel) — proteste repetate la deciziile arbitrului ; **Puiu Vasile** (Chimia Mărășești) — proteste la deciziile arbitrului.

ARBITRI SANCȚIONAȚI

În ultima sa ședință, comisia centrală de disciplină a Federației române de fotbal a discutat felul cum au condus arbitrii unele partide și a hotărît sancționarea următorilor :

— SUSPENDAȚI PE CÎTE TREI SĂPTĂMÎNI : **Sever Mureșan** (Turda) pentru aplicarea eronată a regulamentului, din cauza unei pregătiri fizice necorespunzătoare, la meciul Rapid—Petrolul ; **Ionel Petculescu** (Sibiu) — aplicarea eronată a regulamentului la partida Minerul Lupeni — Minerul Motru ; **Sorin Ochea** (Hunedoara) — la meciul Victoria Tg. Jiu — Metalul Toplet a înlocuit pe tușierul Bîrcă cu V. Kraksner, fapt nepermis de regulament ; **Vasile Popa** (Iași) — semnalizări greșite, intenționate, la partida Politehnica Galați — Politehnica București ;

— SUSPENDAȚI PE CÎTE DOUĂ SĂPTĂMÎNI : **Gheorghe Vasilescu II** (București) — semnalizări greșite la meciul F.C. Argeș — Politehnica Iași ; **Petre Badea** (Brașov) — slab arbitraj, cauzat de o insuficientă pregătire fizică, la meciul Universitatea Cluj — Rapid ; **Ion Rusen** (Feteștî) — semnalizări greșite la meciul de tineret-rezerve Farul — A.S.A. Tg. Mureș ;

— SUSPENDAȚI PE CÎTE O SĂPTĂMÎNĂ : **Constantin Corbu** (Piatra Neamț) — deoarece a trimis cu o întîrziere de 7 zile foaia de arbitraj a meciului Rulmentul Bîrlad — Ancora Galați ; **Zoltan Szecsey** (Tg. Mureș) — semnalizări greșite, care au derutat pe arbitrul de centru la partida Steaua — U.T.A. ; **Valentin Buimistruc** (Iași) — semnalizări greșite la jocul Politehnica Galați — Politehnica București.

EXCURSIE LA BELGRAD

La sediul agenției O.N.T. din Calea Victoriei nr. 100 se mai primesc astăzi, între orele 8—20, ultimele înscrieri la excursia din capitala Iugoslaviei, ce se organizează cu prilejul meciului de fotbal O.F.K. Beograd — Rapid București, din cadrul „Cupei orașelor tîrguri".

Excursia are loc între 17—20 septembrie și se efectuează cu trenul.

Fază din meciul F.R. București — Olimpia București, disputat duminică în etapa „Cupei României".
Foto : N. TOKAGEK

REZULTATE DIN „CUPA ROMÂNIEI"

Iată unele dintre rezultatele înregistrate duminică în „Cupa României" : Textila Prejmer — Oltul Sf. Gheorghe 0—2 (0—1), Voința Oradea — Victoria Carei 2—1 (1—1), Unirea Tomnatic — U.M. Timișoara 1—5 (0—2), Vulturul Mintiul Gherlei — Unirea Dej 3—0 (0—0), Minerul Sărmășag — Olimpia Satu Mare 2—1 (2—0), Tractorul Sărmaș — Gloria Bistrița 1—0 (1—0), Arieșul Cîmpeni — Metalul Aiud 0—1 (0—0), Metalul Mija — Flacăra roșie București 2—1 (0—0), Spicul Ardud — Constructorul Baia Mare 3—0 (2—0), Minerul Moldova Nouă — Minerul Anina 1—2 (0—1), Partizanul Monteoru — Știința Bacău 1—2 (1—0), Minerul Suncuiuș — Steaua roșie Salonta 1—0 (0—0), Recolta Stoicănești — Progresul Corabia 3—2 (1—1, 2—2), Foresta Năsăud — Minerul Baia Borșa 6—3 (4—2), C.F.A. Brăila — S.U.T. Galați 2—4 (2—2), Tractorul SMT Viziru — Gloria CFR Galați 0—5 (0—3), Minerul V. Dornei — Minobrad V. Dornei 2—6 (1—2), I.U.T. București — Rapid C.F. București 0—5 (0—2), Textila Mediaș — Metalul Copșa Mică 5—2 (4—1), Armata Craiova — Dunărea Calafat 2—1 (1—1, 1—1), Ciocanul Tg. Mureș — Chimica Tîrnăveni 0—1 (0—0), Măgura Codlea — Vitrometan Mediaș 1—0 (0—0), Tractorul Galați — Unirea Focșani 2—5 (1—3), Vagonul Ploiești — Șoimii Buzău 2—1 (2—1), Unirea Bujoreni — A.S.A. Sibiu 0—12 (0—8), Celuloza Zărnești — Chimia Făgăraș 2—3 (0—1, 1—1), F.R. București — Olimpia Giurgiu 1—3 (0—0), Petrolul Potcoava — C.I.L. Rm. Vîlcea 2—0 (1—0), I.J.I.L. Odorhei — C.F.R. Sighișoara 4—2 (3—1).

CÎȘTIGĂTORII AUTOTURISMELOR DE LA CONCURSUL SPECIAL PRONOEXPRES DIN 21 VIII 1968

Premii suplimentare

Categoria a II-a (5 autoturisme) 1 „Renault 10 Major" : Halmagyi Laszlo com. Sînpaul Jud. Mureș ; cîte un „Moskvici 408" cu 4 faruri și radio : Stanciu C. Florian — Alexandria : Chirilă Valentin—Bacău și Stroe P. Nicolae — București ; 1 „Skoda 1000 M.B." : Ursuleac Cornel — Cîmpulung jud. Suceava.

Premii speciale

Categoria B : 1 autoturism „Renault 10 Major" : Baciu Ioan — Buzău.

PRONOEXPRES

Categoria C (15 autoturisme) 1 „Volga" : Vieru Gheorghe — com. Scheia jud. Iași ; 1 autoturism „Renault 16" : Barani Iliana com. Vișeul de Sus jud. Maramureș ; 1 autoturism „Warszawa" : Mihalțan Tiberiu — Cluj ; cîte un autoturism „Renault 10 Major" : Lazăr Aneta — Brăila ; Gliga Lucia — București ; Pătrașcu Gheorghe — Roșiori jud. Teleorman ; Abrudan Floarea — Cluj : Sirian Ana — Arad ; cîte un autoturism „Moskvici 408" cu 4 faruri și radio : Hojden Fr. Francisc — Cleja jud. Bacău ; Andrușac Maria — Deva ; Treuer Emil — Timișoara ; Gingașu Frusina — București ; Mihai Vasile — Sighet jud. Maramureș ; cîte un autoturism „Skoda 1000 M.B." : Radu Pavel — București și Georgescu Ion — Pitești.

● Nu uitați să vă procurați biletele pentru concursul Pronoexpres de mîine miercuri 4 septembrie a.c. care va avea loc la București în sala din strada Doamnei nr. 2 la ora 19. Tragerea va fi radiodifuzată.

194.135 LEI REPORT LA PRONOEXPRES

Premiile concursului nr. 35 din 28 august 1968 :

EXTRAGEREA I : Categoria a II-a : 4,5 x 10.716 lei ; a III-a : 21,5 x 2.415 lei ; a IV-a : 239,5 x 278 lei ; a V-a : 741,5 x 90 lei ; a VI-a : 3.676 x 25 lei.

Report categoria I: 194.135 lei.

EXTRAGEREA A II-A : Categoria a II-a : 4,5 x 8.182 lei ; a III-a : 32,5 x 1.220 lei ; a IV-a : 238 x 214 lei ; a V-a : 621 x 62 lei ; a VI-a : 3.396 x 20 lei.

Report categoria I : 33.988 lei.

Actualitatea internațională

5 medalii de aur la turneul de lupte „Panglica albastră a Balticii"

S-au înapoiat în țară tinerii luptători români care au participat la turneul internațional de „libere" de la Szezecin (Polonia), alături de juniori din Ungaria și Polonia. Din cele zece medalii de aur aflate în joc, juniorii români au cîștigat 5, prin C. IONESCU (cat. 52 kg), FL. MOȚ (56 kg), M. APOSTOL (60 kg), V. ALBU (70 kg) și I. DUMITRU (75 kg). Echipa țării noastre a mai cucerit patru medalii de argint și una de bronz. Celelalte cinci locuri I au revenit sportivilor polonezi (3) și unguri (2).

MECIUL ATLETIC ANGLIA — POLONIA

KIRSZENSTEIN ÎNVINSA LA SĂRITURA ÎN LUNGIME I RON CLARKE A EȘUAT ȘI LA 5 000 M...

La Londra a luat sfîrșit meciul de atletism Anglia — Polonia. Scorul general, însumînd punctajele feminin și masculin, este egal: 155—155. În meciul feminin victoria le-a revenit însă gazdelor, cu 64—46, iar în cel masculin au ieșit învingători atleții polonezi, cu 109—91. Dintre rezultatele cele mai importante ale zilei a doua: Piatkowski (Polonia) 58,40 m la aruncarea discului, Czernik (Polonia) 2,11 m la săritura în înălțime și Nikiciuk 82,40 m la aruncarea suliței, (toate din concursul masculin), Sherwood (Anglia) 6,59 m la săritura în lungime (Kirszenstein s-a clasat pe locul 2 cu 6,51 m!) din cel feminin.

În pauză, australianul Ron Clarke a făcut o tentativă de îmbunătățire a propriului record mondial pe 5 000 m plat (13:16,6), dar, ca și cu cîteva zile mai înainte, în tentativa pe 10 000 m, a eșuat, deși a obținut o performanță foarte bună: 13:27,8.

CURSA CICLISTĂ DE LA ROUBAIX

MIERCURI 4 septembrie se va da startul de la Roubaix într-o competiție ciclistă pe etape care este apreciată ca ultima cursă clasică a sezonului internațional de șosea. Competiția, un adevărat tur de nord, măsoară 900 km împărțiți în 5 etape. Etapele vor avea loc la Calais, Lille, Cambrai, Anzin și Roubaix. Printre participanți se numără Nijdam, Roo, Kaertens, Bon, David etc.

CE VA FACE BRAZILIA LA JOCURILE OLIMPICE?

SCRISOARE DIN RIO DE JANEIRO

După terminarea Jocurilor Olimpice de la Tokio, guvernul brazilian a ordonat deschiderea unei anchete pentru a se cunoaște cauzele slabei participări a Braziliei la acest eveniment. Nu se știe cu exactitate la ce concluzii a dus această anchetă. În schimb, Silvio Magalhaes Padilha, președintele Comitetului Olimpic Brazilian, răspunzînd criticilor adușe C.O.B., a demonstrat că vinovatul nu este altul decît însuși guvernul. El a semnalat slăbiciunile infrastructurii sportive a țării, arătînd că mișcarea sportivă nu se bucură de nici un sprijin guvernamental, că sportul nu este practicat în școli și nici o universitate nu dispune de vreun teren de sport adecvat. Au trecut de atunci aproape patru ani. Pe plan guvernamental nu au fost luate nici un fel de măsuri pentru îndreptarea acestei stări de lucruri. De aceea, la fel ca și în trecut, numai valoarea și spiritul de sacrificiu individual al atleților pot menține vie speranța cîștigării unor medalii, mult mai puține decît ar avea posibilitatea o țară cu peste 90 de milioane de locuitori.

În 1964, Comitetul Olimpic Brazilian și federațiile de specialitate au elaborat un plan de măsuri pentru Jocurile Pan-americane de la Winnipeg și, în 1967, pentru Jocurile Olimpice din Mexic. Participarea braziliană la Winnipeg a fost destul de bună, rezultatele înregistrate aici fiind, în general, superioare celor din Europa, S.U.A. și Japonia. Acesta a fost unul din motivele pentru care Comitetul Olimpic Brazilian a stabilit drept criteriu de selecție a sportivilor pentru Jocurile Olimpice din Mexic atingerea performanțelor din orașul canadian. Hotărîrea a redus, bineînțeles, numărul sportivilor brazilieni, dar s-a ajuns la concluzia că este preferabil să fie trimisă în Mexic o delegație redusă numeric dar cu perspective, decît una numeroasă, dar cu posibilități reduse.

Pînă în prezent este sigură participarea lui Nelson Prudencio, la triplu salt, Arthur Kramer la sabie, Nelson Pessoa Filho, Jose Roberto Reinoso Fernandez și Nelson Monteiro la călărie, Silvio Jose Fiolo la natație, Jorge Bruder, Reinaldo Conrad, Buckard Cordes și Eric Axel Schmid la yahting, precum și a echipelor de fotbal, baschet și volei. Nu se exclude posibilitatea ca delegația să fie mărită.

Participarea echipei de polo pe apă (vice-campioană panamericană) depinde de rezultatele unei verificări în compania unei mari echipe din străinătate. În ce le privește pe atlete, trei sportive pot realiza normele minime prevăzute: Maria Rodriguez la 800 metri plat, Maria Conceicao Ciiriano și Aida dos Santos la săritura în înălțime, ultima participînd și la pentatlon.

Analizîndu-se perspectivele sportivilor brazilieni în Mexic, se consideră că ei au posibilități să cucerească medalii la călărie (individual și pe echipe), la yahting (în trei clase) și la natație (Silvio Fiolo poate încerca să recucerească recordul mondial la 100 metri liber) și să obțină de asemenea, o medalie la 200 metri. Nelson Prudencio, vice-campion pan-american la Winnipeg, are, de asemenea, unele posibilități de calificare la triplu salt, la fel ca și scrimerul Kramer.

În sporturile de echipă, posibilitățile brazilienilor sînt mai mult sau mai puțin previzibile. Pînă în prezent, reprezentativele braziliene nu au avut succes la turneele olimpice de fotbal, dar echipa care va pleca în Mexic, cîștigătoare a turneului desfășurat recent în Columbia, poate să se afirme, în special în compania echipelor din țările socialiste, considerate ca fiind adversarii cei mai redutabili. Echipa de baschet a avut o comportare destul de slabă la Jocurile Pan-americane dar, anul trecut, a ocupat locul trei la campionatul mondial desfășurat la Montevideo. Reprezentativa de volei masculin, clasată pe locul 7 la Tokio, aspiră acum la o poziție și mai bună a clasamentului olimpic final.

Ținînd seama de pregătirile făcute se speră că delegația braziliană la Ciudad de Mexico va avea o comportare superioară aceleia din urmă cu patru ani în Japonia.

Luiz dos SANTOS

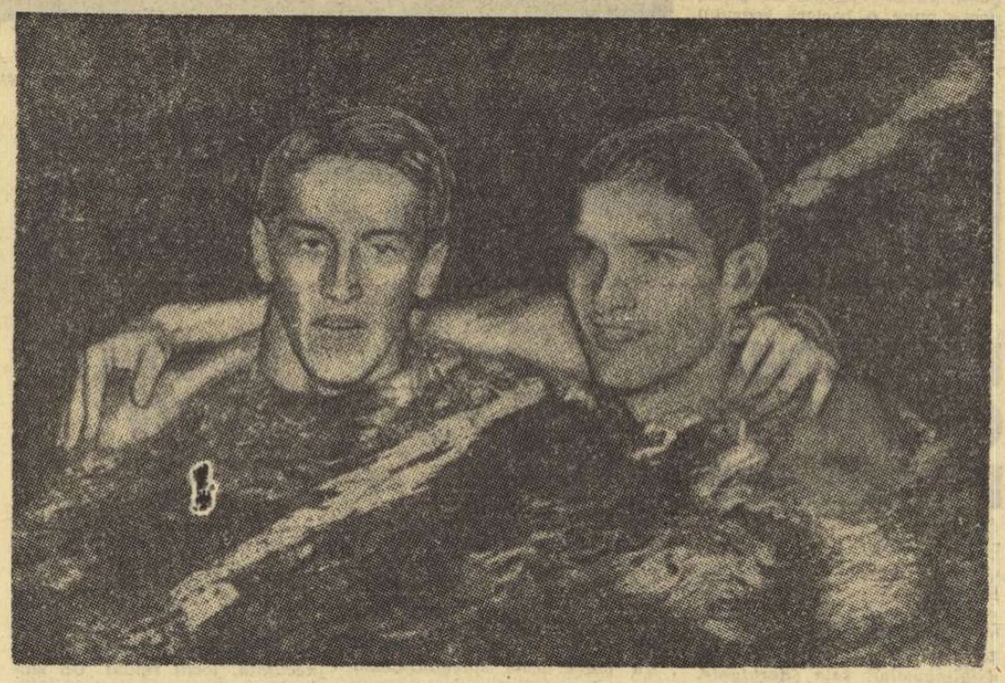

Manuel dos Santos (dreapta), deținător al recordului mondial pe 100 m liber (53,6) timp de trei ani, va purta și la J.O. din Mexic speranțele natației braziliene.

SELECȚIA ÎNOTĂTORILOR AMERICANI

NEW YORK, 2 (Agerpres). — În ziua a treia a concursului de selecție al înotătorilor americani, care se desfășoară la Long Beach, Mark Spitz a cîștigat proba de 200 m fluture cu timpul de 2:05,8. Pe locul secund s-a clasat John Ferris, cronometrat în 2:06,2. Proba de 200 m bras s-a încheiat cu victoria lui Brian Job, marcat cu timpul de 2:29. Charles Hickcox a obținut o nouă victorie, de data aceasta terminînd învingător în proba de 100 m spate cu 59,7.

MECIUL ATLETIC FINLANDA—SUEDIA

Întîlnirea internațională de atletism desfășurată la Helsinki între selecționatele masculine ale Finlandei și Suediei s-a încheiat cu scorul de 208,5—199,5 puncte în favoarea gazdelor. La feminin au cîștigat oaspetele cu 64—52 puncte.

Iată cîteva dintre cele mai valoroase rezultate înregistrate: **masculin:** suliță — Kinnunen (Finlanda) 83,98 m; triplu salt — Helminen (Finlanda) 16,08 m; prăjină — Mustakari (Finlanda) 5,10 m; 10 000 m — Person (Suedia) 30:19,4; 1500 m — Ekman (Suedia) 3:49,2; **feminin:** greutate — Johanson (Suedia) 13,77 m; 400 m — Wallgren (Suedia) 54,6; lungime — Soederstroem (Suedia) 6,08 m.

NOI PERFORMANȚE ALE ATLEȚILOR AMERICANI

Alte rezultate de valoare au fost înregistrate în concursul de verificare a atleților americani care a avut loc în stațiunea de altitudine South Lake Tahoe (California). Jack Bachelor a cîștigat proba de 5 000 m plat în 13:38,0, iar Glosson a terminat învingător într-una din seriile probei de 200 m plat cu timpul de 20,1. Pender s-a clasat pe primul loc la 100 m plat cu rezultatul de 10,0, învingîndu-l pe Carlos, care a realizat același timp.

ÎN CAMPIONATELE DE FOTBAL

BULGARIA: **T.S.K.A. a înregistrat scorul etapei**

În etapa a 5-a s-a marcat cel mai mare număr de goluri — 33. În mare vervă de joc, T.S.K.A. Cerveno Zname a surclasat pe Beroe cu 7—1 (Iakimov — 4 goluri). Campioana Levski a fost de nerecunoscut în meciul cu Spartak Sofia, cedînd cu 2—0. Dintre echipele din provincie merită relevată forma bună a formației feroviare Lokomotiv Plovdiv care a întrecut pe Slavia cu 3—0. Alte rezultate: Dobrudja-Lokomotiv Sofia 1—3, Marek-Spartak Pleven 2—1, Cerno More-Trakia 2—1, Minior—Botev Vrața 3—1, Dunav-Cernomoreț 5—1. Clasament: T.S.K.A. 9, Lokomotiv Plovdiv 8, Spartak Sofia și Levski 7, Trakia, Lokomotiv Sofia, Slavia și Cerno More 6 etc. În clasamentul golgeterilor conduce Jekov (T.S.K.A.), care a marcat 10 goluri. **(T.H.).**

IUGOSLAVIA: **O.F.K. învingătoare**

Rezultate înregistrate în etapa a 3-a a campionatului iugoslav de fotbal: Radnicki-Velez 1—1; Sarajevo-Celik 4—0; Bor-Zelesniciar 2—2; Proletar-Maribor 1—2; Hajduk-Partizan 1—1; Steaua Roșie—Vardar 3—0; Olympia—Rjeka 3—0; Dynamo-Vojvodina 6—1; O.F.K. Beograd-Zagreb 4—1. În clasament conduc Zelesniciar și Sarajevo cu cîte 5 p, urmate de Dynamo, Steaua Roșie, Partizan, Hajduk, Maribor și Radnicki cu cîte 4 p.

AUSTRIA: **Rapid și F. C. Austria sînt lideri**

După trei etape, în clasamentul campionatului austriac de fotbal conduc echipele Rapid Viena și Austria Viena cu cîte 5 p fiecare. În etapa a 3-a s-au înregistrat următoarele rezultate: Eisenstadt—Sturm Graz 0—1; Wacker Viena-Donawitz 4—1; Austria Viena—Austria Klagenfurt 2—2; Austria Salzburg—ASK Linz 2—0: Rapid Viena—A. K. Graz 2—1; Wacker Innsbruck—Admira Viena 3—1; S.W. Bregenz — Wiener Sport Club 0—0.

ELVEȚIA: **Lausanne face scor**

Etapa a 3-a a campionatului elvețian de fotbal s-a soldat cu următoarele rezultate: Lugano-Lucerna 3—1; Lausanne—Sion 7—2; Basel—Grasshoppers 1—1; Chaux de Fonds—Servette 3—5; Bienne—Bellinzona 2—2; Winterthur—Saint Gall 3—0; Zürich—Young Boys 3—0. În clasament conduce Lausanne cu 6 p, urmată de F. C. Zürich și Servette 5 p etc.

U.R.S.S.: **O zi fără remize**

Rezultate înregistrate în campionatul unional de fotbal: Dinamo Moscova—Kairata Alma Ata 1—0; Dinamo Kiev—Neftianik Baku 3—0; Dinamo Minsk—Zaria Lugansk 2—1; Cernomoreț Odessa—Dinamo Kirovabad 4—0; Zenit Leningrad-Sahtior Donețk 0—2.

OLANDA: **Trei echipe în frunte**

În campionatul de fotbal al Olandei după trei etape, pe primul loc se află la egalitate cu cîte 6 puncte echipele Go Ahead, Feijenoord și Twente. Iată principalele rezultate înregistrate în etapa de duminică: Sparta—Ajax 0—1; Fortuna—Sittardia 1—1; Go Ahead—Volendam 1—0; AZ 67 — Twente 1—2; PSV — Feijenoord 0—3.

F. C. SANTOS ȘI BENFICA LA EGALITATE

Peste 35 000 de spectatori au urmărit la New York întîlnirea internațională de fotbal dintre echipa braziliană F.C. Santos și formația portugheză Benfica Lisabona. Meciul s-a încheiat cu un rezultat de egalitate 3—3 (1—1). Golurile echipei F. C. Santos au fost marcate de Edu, Toninho și Arlos Alberto. Pentru Benfica a înscris Eusebio. Jacinto și Jose. De remarcat că în minutul 67 Benfica conducea cu 3—1.

La un atac al Alemanniei Aachen la poarta lui Kickers Offenbach, impetuosul Ion Ionescu (stînga) încearcă să-l deposedeze de balon pe Rodekurth. (În meciul disputat sîmbătă: Alemannia — Kickers 1—1).

PE MARGINEA CRITERIULUI EUROPEAN DE JUNIORI LA TENIS DE MASĂ

„Criteriul european" la tenis de masă, disputat la Leningrad, a întrunit, fără nici o excepție, toate valorile Europei de la juniori și copii. Evoluția sportivilor ne-a dezvăluit atît nivelul de pregătire și concepția dominantă în Europa, cît și poziția jucătorilor noștri în ierarhia continentală.

În concepția de joc, tendința spre ofensivă este mai pronunțată ca la seniori. Din cei aproape două sute de participanți, doar două fete au etalat un joc bazat pe defensivă.

Ca nivel de pregătire, concursul a relevat faptul că, la fiecare dintre participanți, automatizarea loviturilor este încă un proces în curs de desăvîrșire. Din această cauză, întîlnirile de nivel ridicat pe întregul lor parcurs au fost puține. În schimb, intercalate printre greșeli elementare, numărul acțiunilor frumoase de factură înaltă a fost destul de mare, lăsînd să se întrevadă progresul în perspectivă.

Față de nivelul concursului, lotul nostru a avut o componență de valoare cu totul neomogenă. În frunte se situează Carmen Crișan, proaspăta cîștigătoare la proba de simplu fete, al cărei merit este încununat de victoria în semifinală asupra campioanei de anul trecut, Myriana Resler (R.S.F.I.) și, în finală, asupra actualei campioane europene de senioare, Ilona Vostova (R.S.C.).

Analizînd jocul lui Carmen Crișan, l-am găsit simțitor îmbunătățit față de ultimele sale evoluții, mi-a făcut deosebită plăcere să constat că și la ea concentrarea atenției și anticiparea sînt prezente, ceea ce cu toată mișcarea sa mai lentă la masă, i-a permis să ajungă și să întîmpine din poziție corectă majoritatea mingilor.

Carmen Crișan a ascultat și a executat îndrumările tactice, bine gîndite, ale antrenorului Andi Ardeleanu.

Corespunzătoare a fost și comportarea Mariei Corodi care și-a adus o prețioasă contribuție la obținerea locului III în proba pe echipe fete. Ei îi revine și meritul de a fi prima învingătoare a Ilonei Vostova. Cu toate acestea, datorită lipsei de anticipare și a mișcării ordonate la masă, în jocul ei intervin și momente de stîngăcie, care-i scad simțitor randamentul.

Satisfăcătoare, atît sub aspect tehnic, cît și al rezultatelor, a fost și comportarea lui Șerban Doboși, evidențiat în proba de echipe, prin cîte trei victorii în întîlnirile cu Franța și Danemarca, precum și prin cele două realizate împotriva Ungariei, una din ele asupra lui Klampar, finalistul probei de simplu băieți.

Cellalți patru participanți, Gheorghe Doru, Nicolae Stelian, Monica Hariga și Gheorghe Naftali, nu s-au ridicat la nivelul concursului, atît datorită lipsurilor din compartimentul tehnic, cît și emotivității exagerate, inerente debutului.

Concursul ne-a demonstrat că, pentru a ne asigura o participare la înălțime în viitoarele concursuri de juniori, etapă indispensabilă pentru cele de seniori, avem de realizat multe lucruri.

Primul și cel mai important este acela al reorganizării cadrului corespunzător de activitate, în special în centrele unde se poate asigura îndrumarea tehnică ca și partenerii la cel mai bun nivel.

Al doilea privește o nouă selecție în rîndul copiilor de la cea mai fragedă vîrstă școlară, experimental și preșcolară, cu luarea în seamă a unui complex de criterii din care să nu lipsească nici acela al aplicației spre disciplină și atenție.

În ce privește orientarea tehnică, la toate nivelele, e necesar ca în cadrul colegiului central de antrenori să se definitiveze orientarea unică, prelucrată și seminarizată cu ocazia consfătuirii antrenorilor pe țară.

Este, în sfîrșit, cel mai necesar ca, în activitatea de zi cu zi a sportivilor noștri fruntași să nu mai existe perioade de pauză totală de joc, care să depășească două săptămîni pe an, fie că pregătirea lor se desfășoară în cadrul unor acțiuni centralizate, fie că se desfășoară în cadrul secțiilor, a căror activitate trebuie controlată mai îndeaproape, dacă are sau nu nivelul calitativ corespunzător.

Victor VLADONE—antrenor

Întîlnire internațională de box

Selecționata Brăila—K.S. Köln 13-7

OLIMPICII NOȘTRI AU RATAT VERIFICAREA

BRAILA, 2 (**prin telefon**). — Peste 3 000 de spectatori au populat astă-seară terenul Voința din localitate, unde o selecționată locală, întărită cu olimpicii Cuțov, Antoniu Vasile și Covaci, a întîlnit echipa K. S. Kőln din R. F. a Germaniei. Stadiul de pregătire a candidaților noștri olimpici nu a putut fi însă verificat în mod concludent, întrucît adversarii lor au abandonat după primele schimburi de lovituri.

Iată rezultatele tehnice în ordinea disputării meciurilor: **pană:** Haman Peter (K) b.p. Marcel Lupu (B); **muscă:** Ionel Ciocoi (B) b.p. Guder Hermann (K); **pană:** Zeibel Adolf (B) b. ab. I Josephs Dieter (K); **semiușoară:** Calistrat Cuțov (B) b. ab. I Seligmann Egon (K); **ușoară:** Antoniu Vasile (B) b. ab. I Hess Peter (K); **semimijlocie:** Nicolae Deicu (B) egal cu Hőrnig Heinz (K); Gheorghe Marcel (B) b. desc. 3 Feuser Berd (K); **mijlocie ușoară:** Ion Covaci (B) b. ab. I Heinz Ulein (K); **mijlocie:** Schmidt Osvald (K) b.p. Vasile Perianu (B); **semigrea:** Klein Hermann (K) b. ab. 2 Marcel Florea (B); **grea:** Esser Joseph (K) b.p. Andrei Cambur (B). Scor: 13—7 pentru selecționata Brăilei.

N. COSTIN și GH. RIZU
corespondenți

CAMPIONATELE INTERNAȚIONALE DE TENIS ALE PORTUGALIEI

La Estoril au luat sfîrșit campionatele internaționale de tenis ale Portugaliei. Proba de simplu bărbați a fost cîștigată de jucătorul francez François Jauffret, care în finală l-a învins cu 6—4, 4—6, 6—3, 7—5 pe englezul Bobby Wilson. În turneul feminin, victoria a revenit Suzanei Petersen (Brazilia), învingătoare cu 6—1, 6—3 în fața tenismanei vest-germane Margrit Schultze.

Proba de dublu masculin s-a încheiat cu victoria cuplului spaniol Juan Couder—Juan Gisbert, care a întrecut cu 11—9, 6—1, 6—4 perechea Bobby Wilson (Anglia) — François Jauffret (Franța).

ELEONORA MIHALCA ȘI GIURGIUCĂ AU CÎȘTIGAT TURNEUL DE LA TG. MUREȘ

TG. MUREȘ (**prin telefon**). În localitate, duminică s-a desfășurat o competiție internațională de tenis de masă cu participarea unor jucători români și a membrilor selecționatei sindicale a U.R.S.S. Turneele individuale au fost cîștigate de **Eleonora Mihalca**, la fete și **Dorin Giurgiucă**, la băieți. Clasamente: **simplu fete** (8 concurente): 1. Eleonora Mihalca, 2. Magdalena Lesai, 3. Sinela Parfimidi (U.R.S.S.), **simplu băieți** (11 concurenți): 1. Giurgiucă, 2. Popov (U.R.S.S.), 3. Rethi, 4. Holodovski (U.R.S.S.), 5. Naftali.

telex

Cursa automobilistică de 200 de mile (322 km) de la Elkhart Lake (Wisconsin) a fost cîștigată de sportivul neozeelandez Denis Hulme, care la volanul unei mașini „Mc Laren—Chevrolet" a realizat o medie orară de 152,150 km. El a trecut linia de sosire cu un avans de 39 de secunde înaintea compatriotului său Bruce Mc Laren.

■

Maratonul internațional nautic de la Montreal a revenit înotătorului argentinian Horacio Iglesias, care a parcurs 20 km în 6 h 02,0. Pe locul doi s-a clasat egipteanul Abdel Latif în 6 h 08,0. Locul trei a fost ocupat de sportiva olandeză Judith de Nys.

■

În ultima zi a campionatelor de natație ale R.F. a Germaniei

radio

de la München au fost stabilite trei recorduri în probele de ștafetă; 4×200 m liber masculin — 8:15,8; 4×100 m liber femei — 5:01,6 și 4×100 m spate masculin — 4:25,5.

■

Cu prilejul unui concurs de atletism desfășurat la Nairobi, Kipchoge Keino a cîștigat proba de o milă cu timpul de 3:55,9. Pe locul doi s-a clasat tînărul în vîrstă de 18 ani Iben Jicho, elev, care a realizat 3:59,8

■

Uniunea Europeană de box profesionist a desemnat ca șalanger oficial al titlului la categoria „muscă", pe scoțianul Mc Gowan. Acesta va trebui să-l întîlnească pînă la 20 octombrie pe deținătorul centurii, italianul Atzori.

telefon

La închiderea ediției

TORBEN ULRICH LA ELIMINAT PE RIESSEN I

Turneul internațional de tenis „open" de la Forest Hills a continuat cu disputarea partidelor din cadrul turului doi al probei de simplu bărbați. Tenismanul danez Torben Ulrich a realizat o surprinzătoare victorie în dauna jucătorului profesionist american Marty Riessen pe care l-a eliminat cu 3—6, 6—2, 6—3, 6—2. O victorie extrem de dificilă a obținut australianul Rod Laver, principalul favorit al turneului. El l-a învins în cinci seturi: 6—8, 4—6, 6—4, 6—4, 6—4 pe braziliianul Thomas Koch. Alte rezultate: Drysdale (Republica Sud-Africană) — Ayala (Chile) 6—4, 8—10, 6—0, 6—3; Graebner (S.U.A.) — McManus (S.U.A.) 6—1, 6—4, 14—12; Scott (S.U.A.) — Cornejo (Chile) 6—3, 6—2, 6—2; Newcombe (Australia) — Krishnan (India) 6—4, 6—4, 6—2.

SPARTAK SOFIA ÎN FINALA „CUPEI BALCANICE"

S-a disputat ultimul meci din cadrul grupelor pentru „Cupa Balcanică". Dispunînd de A.E.K. Atena cu 2—1, Spartak Sofia s-a clasat pe primul loc și va întîlni în finală pe cîștigătoarea celeilalte grupe, Beroe Stara Zagora.

ATLETICO MADRID ÎNVINGĂTOARE ÎN TURNEUL DE LA CADIX

Turneul internațional de fotbal de la Cadix a fost cîștigat de echipa Atletico Madrid, care a învins cu 1—0 (1—0) pe F. C. Barcelona. Pentru locul trei, Real Madrid a dispus cu 3—0 (2—0) de Valencia.

Tiparul I. P. „Informația" str. Brezoianu 23—25

40365

fotbal

Derbiul STEAUA — DINAMO BUCUREȘTI A RECONSIDERAT SPECTACOLUL FOTBALISTIC

● Radu Nunweiller, o surpriză plăcută ● Prezența lui Constantin, o necesitate ● „Provincia" pe primele șase locuri în clasament ● Cele trei echipe studențești au acumulat mai multe puncte decît cele patru bucureștene ● Rapidul, în continuare în mare criză

De multă vreme n-am mai văzut atîta lume ca duminică pe stadionul „23 August". Rendez vous-ul laureatelor campionatului și Cupei a reușit să reaprindă flacăra fotbalului la 50 000 de bucureșteni care, sîntem siguri, n-au regretat deplasarea la stadion. Au urmărit un meci Steaua—Dinamo ca... pe vremuri. În afara tradiționalei ambiții care animă jucătorii celor două echipe în toate disputele dintre ele, duminică au fost readuse în teren o serie de elemente de primă ținută fotbalistică : SPECTACOLUL — JOCUL TEHNIC — FAIR—PLAY—UL (da, da, fair-play-ul, care a cam ocolit ultimele întîlniri dintre cele două echipe).

Nu ne sfiim să elogiem fără reticență acest joc, deși aduce în multe privințe cu o ...floare, dar poate tocmai de aceea trebuie să-i relevăm virtuțile, care ar putea „încolți", redîndu-ne ceea ce mulți dintre iubitorii fotbalului din țara noastră au pierdut — INCREDEREA, sau măcar speranța.

Opinia publică sportivă de la noi, plăcut impresionată de evoluția dinamoviștilor în compania Bolognei și a „Bătrînei doamne", aștepta cu legitimă curiozitate confruntarea lor cu campionii „en titre". Să recunoaștem că jocul de duminică a CONFIRMAT pe Dinamo, validînd în egală măsură pe Steaua.

După părerea noastră, victoria dinamoviștilor — meritată — a fost, totuși, (în ultimă instanță), fructul unui hazard, fotbaliștii de la Steaua avînd — pe planul jocului și al ocaziilor — aceleași drepturi la victorie. Dacă Steaua ar fi fructificat măcar una din numeroasele mari ocazii de gol (Sătmăreanu, Tătaru, Voinea, S. Avram) și ar fi cîștigat partida, sîntem siguri că nu s-ar fi găsit nimeni care să afirme că victoria ei a fost nemeritată. După desfășurarea întîlnirii, echilibrată „farmaceutic", după părerea noastră, remiza ar fi fost rezultatul perfect echitabil, dar fotbalul (așa a fost el întotdeauna) are micile (sau marile) lui lovituri de soartă...

Fără îndoială că acest derby ar merita o tratare mai amplă. Noi vom puncta doar, într-o intenție de sinteză, cîteva din dominantele lui :

1) Dinamo București a avut în Coman și Nunweiller VI două... stele. Expiteșteanul și-a etalat din nou clasa salvînd goluri gata făcute, în timp ce Radu a strălucit (ce surpriză plăcută !) pe tot terenul.

2) În situația în care D. Popescu rămîne doar un „coordonator pe hîrtie", prezența lui Constantin continuă să fie pentru Steaua o necesitate. În lipsa lui, n-are cine să facă jocul ! Nu s-a văzut clar acest lucru atît în meciul cu U.T.A., cît și în cel cu Dinamo ? Anul trecut, Tică Popescu și Constantin conduceau împreună toată „orchestrația". Acum, lipsește vizibil dirijorul.

3) Ratînd incredibil, Tătaru II a dat în două meciuri cu piciorul la... trei puncte. Dacă îl chema ...Neagu, i s-ar fi cerut „arderea pe rug".

Trecînd de la vedeta cuplajului la uvertură, străbatem, aproape, drumul de la fotbal la... alt joc. Ne referim evident la evoluția Rapidului, a cărui soartă ne întristează, dar căruia nu putem să nu-i remarcăm evoluția penibilă. Ce se întîmplă cu Dinu (duminică, l-ar fi schimbat și un antrenor de divizia C), Codreanu, Dan, Pop ?

Progresul, aflată într-un îmbucurător reviriment, S-A JUCAT cu echipa feroviară, dar rezultatul de duminică nu trebuie să fie pentru elevii lui Drăgușin un motiv de euforie, replica pe care au căpătat-o ei fiind de nivelul unui antrenament săptămînal la două porți...

Scoțîndu-ne pălăria în fața reprezentantelor provinciei, care ocupă primele șase locuri în clasament, vom aplauda ofensiva trio-ului estudiantin—Universitatea Cluj, Universitatea Craiova și Politehnica Iași — care, cu cele 15 puncte acumulate, depășește cvartetul echipelor bucureștene (doar 14 puncte).

O surpriză plăcută — A.S.A. Tg. Mureș, pornită, se pare, pe fapte mari în acest campionat.

Evoluția piteștenilor a arătat tuturor că, fără Dobrin, F. C. Argeș este altă echipă...

După jocurile de pînă acum, Dinamo Bacău dă tuturor senzația că se mai află, în continuare, în perioada pregătitoare...

Crișul „curge repede la vale", dezicînd optimismul exagerat al suporterilor după cîștigarea barajului. Doar o muncă exemplară, ca la Vagonul de pildă, poate pune o barieră sensului spre „B" al echipei orădene.

Marius POPESCU

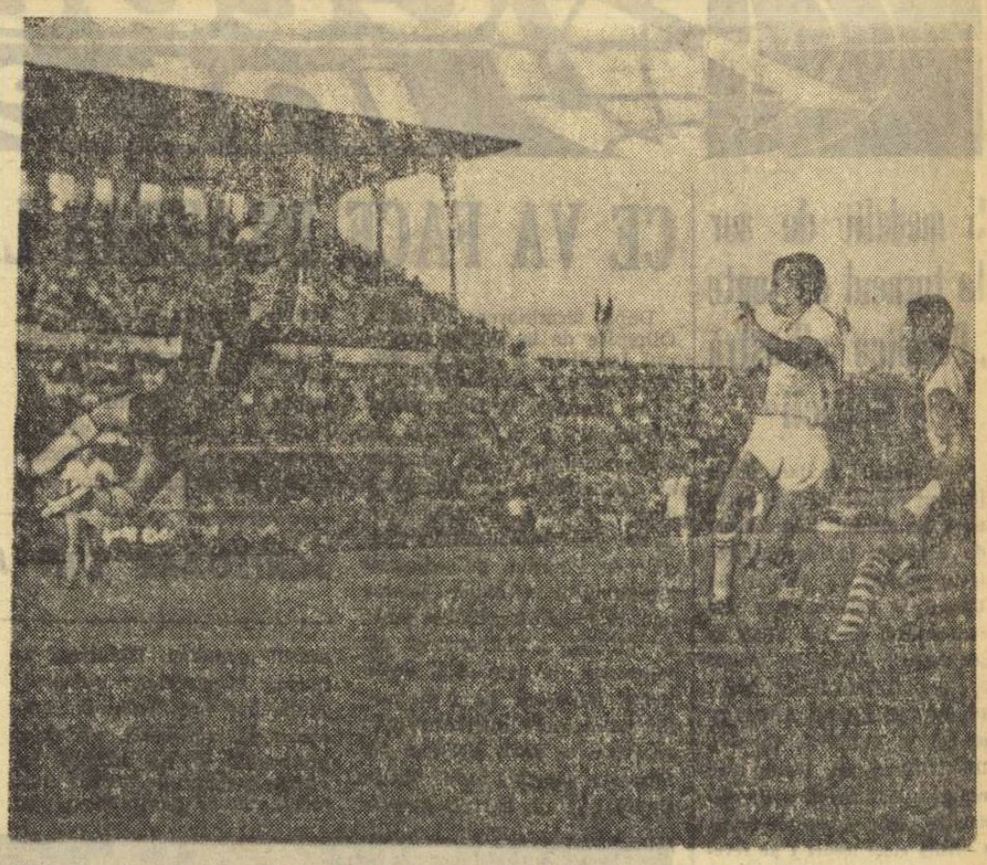

Gornea prinde spectaculos. (Fază din meciul Petrolul — U.T.A.)
Foto : ION POPESCU — Ploiești

MINI-STATISTICA ETAPEI

Obișnuitele notații sumare la sfîrșit de etapă cuprind, de data aceasta, și CUPLAJUL — moment marcant (nu numai pentru bucureșteni) și cu multiple implicații în primul campionat al țării.

● În ultimii 10 ani, în clasamentul interbucureștean, primul loc a revenit de cele mai multe ori Rapidului — de 4 ori (în 1960—61, 1961—62, 1965—66 și 1966—67). De cîte 3 ori, titlul neoficial de campioană a Bucureștiului a fost cucerit de echipele Steaua (în 1958—59, 1959—60 și 1962—63) și Dinamo (1963—64, 1964-65 și 1967—68). Progresul, care, în acest interval, a lipsit o singură dată (în 1965—66, cînd juca în B) nu a reușit decît să se claseze, în 1963—64, pe locul 2.

● O creștere a numărului de goluri : 22, cu unul mai puțin decît în prima etapă.

● Primele victorii (Jiul și Petrolul) și primele înfrîngeri („U" Craiova și Farul) în campionatul actual.

● O reintrare cu semnificație de jubileu : Gheorghe Constantin — „profesorul" — joacă al 14-lea campionat în divizia A.

Din carnetul CRONICARULUI

REÎNTÎLNIRE CU O VECHE PROMISIUNE

Din „echipa de aur" care a cîștigat, în 1962, Turneul U.E.F.A. a făcut parte și Matei, actualul jucător al formației bucureștene Progresul. Prin tehnica sa remarcabilă, prin driblingurile sale derutante, printr-un joc care reflecta talentul autentic, Matei s-a impus atenției tuturor. Mulți l-au considerat rivalul direct al lui Pîrcălab, șalangerul lui, cum se spune la box.

Dar, dintr-odată, numele lui n-a mai revenit decît foarte rar în discuțiile iubitorilor de fotbal. Matei intrase într-un quasi-anonimat, ca unul ce-și călcase promisiunile făcute cîndva. Într-adevăr, el încetase de a mai fi un vîrf sportiv, intrînd în rîndurile fără număr ale fotbaliștilor plafonați, fără perspective.

Matei a ieșit, însă, în ultimul timp din amorțeala în care căzuse, din nepăsarea față de sportul pe care îl îndrăgise și în care cucerise lauri, ca junior. Și iată-l, ca într-o cursă de urmărire, pornit să-și refacă prestigiul pierdut. L-am văzut la Arad, în meciul cu Vagonul, un meci, cel puțin în prima repriză, de un lamentabil nivel. Era singurul jucător care părea rătăcit în acea masă incoloră, de fotbaliști certați cu tehnica. L-am revăzut, duminică, în meciul cu Rapid Nu golul acela splendid, cum se vede foarte rar pe terenurile noastre de fotbal, a constituit un îndemn pentru aceste rînduri. Ci, în ansamblu, jocul inteligent, plin de fantezie al lui Matei.

Oare selecționerii n-au observat această transformare a lui Matei ? Stimulîndu-l, i-ar putea accentua revirimentul. Iar serviciul ar fi reciproc !

Jack BERARIU

Pe puncte

A. *Jiul.*

1. Dispoziție de joc deosebită, manifestată printr-o risipă de energie demnă de toată lauda.

2. Dorință acerbă de victorie, concretizată printr-o prezență activă la joc, fotbaliștii din Petroșeni fiind mereu *primii la minge.*

3. Orientare tactică adecvată Teren umed = pase la picior, schimbări de direcții, șuturi de la distanță.

Cam atît. Dar suficient.

B. *F. C. Argeș.*

1. Ușor timorată. Consecințele ? Întîrziere la balon, nehotărîre în duelurile pentru minge, lipsă de ajutor reciproc atît în fazele de apărare, cît și în cele de atac.

2. Absența lui Dobrin reduce vizibil potențialul echipei, mai ales din punct de vedere tactic „Mijlocul terenului", cu toate străduințele lui Olteanu și Vlad nu poate garanta succesul acțiunilor de atac. Și tot la capitolul tactic : numai prezența lui Kraus — de altfel remarcabilă — și a lui Jercan în atac nu sînt suficiente.

3. Tendința jocului „la ofsaid", rezultată din neputința stopării permanentelor atacuri ale Jiului, s-a dovedit a fi falimentară. Libardi și Peronescu au fost pe punctul, tocmai din acest motiv, să dea proporții scorului.

Concluzie. Dacă echipa nu manifestă o oarecare oboseală, acumulată în campionatul trecut, atunci este nevoie de o restructurare tactică.

Cam atît.

Dragoș COJOCARU

● VORBA MULTĂ... ● MUREȘAN ● NICUȘOR

Era în minutul 16 al partidei A.S.A. Tg. Mureș-Dinamo Bacău. Arbitrul Limona — care a condus foarte bine — a sancționat pe bună dreptate o infracțiune a oaspeților. Lovitura a fost executată, jocul reluat. Un singur fotbalist n-a fost de acord : *fundașul* VELICU. A protestat. Conducătorul jocului — conform art. 12, paragraful L, i-a dat un avertisment și l-a penalizat cu lovitură liberă indirectă (din apropierea liniei de centru). *Velicu* a continuat să vorbească, n-a mai fost atent la joc. Adversarii au executat rapid lovitura și au lansat un contraatac, pe dreapta, prin Lucaci. Acesta a centrat și Mureșan a înscris. Un gol neprevăzut, ca urmare a unei abateri pe care unii jucători o consideră minoră, dar, uneori (după cum s-a putut vedea) cu urmări deloc plăcute. Deci, vorba multă...

★

8, 8, 8, 10 ! Acestea sînt notele obținute în actualul campionat de jucătorul MUREȘAN de la A.S.A. Tg. Mureș. Comportarea lui a lăsat o frumoasă impresie spectatorilor, tehnicienilor și ziariștilor care l-au văzut evoluînd la Tg. Mureș, Constanța și București. Duminică a fost și autorul a trei goluri ! Cum antrenorii lotului încearcă foarte mulți jucători, credem că aducerea lui Mureșan la lot ar fi binevenită. Mai ales că el s-a schimbat mult în bine și în ceea ce privește comportamentul. Cunoscut cîndva ca un certăreț incorigibil, el se preocupă acum numai de joc. Aleargă încontinuu de pe o parte pe alta a terenului, e animatorul atacului echipei sale și, în plus, înscrie goluri Pentru excelenta comportare de duminică, arbitrul Limona i-a strîns mîna. Un gest semnificativ.

★

NICUȘOR, antrenorul băcăuanilor, a rămas așa cum l-am cunoscut ca jucător. Același om corect, adevărat sportiv. Deși echipa lui a pierdut cu 4—0, el a venit la sfîrșitul meciului în cabina arbitrilor și i-a felicitat pe aceștia pentru modul cum au condus. Fără comentarii...

Constantin ALEXE

SOLUȚIE FANTEZISTĂ

Este cît se poate de evident că Rapidul trece printr-o criză serioasă, provocată indeosebi de randamentul total necorespunzător al liniei sale de atac. Desigur, plecarea lui Ionescu, indisponibilitatea lui Dumitriu și suspendarea lui Năsturescu au creat un vid greu de acoperit. Este, totuși, surprinzător de constatat că cei care astăzi îi înlocuiesc pe vechii titulari (și care au făcut, în campionatul trecut, unele partide foarte bune — atît Neagu, cît și Pop) sînt acum atît de departe de valoarea acestora, încît n-au capacitatea să înscrie măcar un singur gol în patru etape. Un mare semn de întrebare îl prezintă și Codreanu, care în absența foștilor săi colegi de linie, ar fi trebuit să devină sufletul înaintării rapidiste, dar ale cărui ultime evoluții au dezamăgit complet.

Se punea o mizâ foarte mare pe aportul lui Marian Popescu, dar iată că și aceste speranțe au fost infirmate (cel puțin în meciul de duminică cu Progresul). Fostul junior al Rapidului așteptat în ultima vreme ca un adevărat salvator al echipei, a jucat prea individualist, s-a complicat deseori în mod inutil.

Se pare, însă, că nu numai înaintarea feroviarilor și-a pierdut busola, ci și antrenorii echipei, care încearcă tot felul de rezolvări, fără însă a o găsi pe cea mai bună. Mergînd pe această cale, ei au apelat duminică la o soluție total nepotrivită. În loc să ceară lui Marian Popescu să joace mai simplu, să combine mai mult cu coechipierii săi, ceea ce ar fi dus și la o mai mare activizare a lui Neagu, antrenorii Rapidului au găsit de cuviință să-l schimbe pe acesta din urmă, trecîndu-l pe Lupescu ca vîrf de atac ! Ce a ieșit din această „fantezie" s-a văzut. Fundașul giuleștean n-a dat nici jumătate din randamentul lui Neagu în prima repriză.

Înțelegem, firește, gravitatea situației în care continuă să se afle echipa feroviară Dar nu cu soluții de acest gen se va găsi ieșirea.

I. M.

Un nou gol în poarta echipei Dinamo Bacău. Autorul lui, Mureșan (A.S.A. Tg. Mureș) se bucură...

Fază din meciul F.R. București — Olimpia București, disputat duminică în etapa „Cupei României".
Foto : N. TOKAGEK

REZULTATE DIN „CUPA ROMÂNIEI"

Iată unele dintre rezultatele înregistrate duminică în „Cupa României" : Textila Prejmer — Oltul Sf. Gheorghe 0—2 (0—1), Voința Oradea — Victoria Carei 2—1 (1—1), Unirea Tomnatic — U.M. Timișoara 1—5 (0—2), Vulturul Mintiul Gherlei — Unirea Dej 3—0 (0—0), Minerul Sărmășag — Olimpia Satu Mare 2—1 (2—0), Tractorul Sărmaș — Gloria Bistrița 1—0 (1—0), Arieșul Cîmpeni — Metalul Aiud 0—1 (0—0), Metalul Mija — Flacăra roșie București 2—1 (0—0), Spicul Ardud — Constructorul Baia Mare 3—0 (2—0), Minerul Moldova Nouă — Minerul Anina 1—2 (0—1), Partizanul Monteoru — Știința Bacău 1—2 (1—0), Minerul Suncuiuș — Steaua roșie Salonta 1—0 (0—0), Recolta Stoicănești — Progresul Corabia 3—2 (1—1, 2—2), Foresta Năsăud — Minerul Baia Borșa 6—3 (4—2), C.F.A. Brăila — S.U.T. Galați 2—4 (2—2), Tractorul SMT Viziru — Gloria CFR Galați 0—5 (0—3), Minerul V. Dornei — Minobrad V. Dornei 2—6 (1—2), I.U.T. București — Rapid C.F. București 0—5 (0—2), Textila Mediaș — Metalul Copșa Mică 5—2 (4—1), Armata Craiova — Dunărea Calafat 2—1 (1—1, 1—1), Ciocanul Tg. Mureș — Chimica Tîrnăveni 0—1 (0—0), Măgura Codlea — Vitrometan Mediaș 1—0 (0—0), Tractorul Galați — Unirea Focșani 2—5 (1—3), Vagonul Ploiești — Șoimii Buzău 2—1 (2—1), Unirea Bujoreni — A.S.A. Sibiu 0—12 (0—8), Celuloza Zărnești — Chimia Făgăraș 2—3 (0—1, 1—1), F.R. București — Olimpia Giurgiu 1—3 (0—0), Petrolul Potcoava — C.I.L. Rm. Vîlcea 2—0 (1—0), I.J.I.L. Odorhei — C.F.R. Sighișoara 4—2 (3—1).

JUCĂTORI SUSPENDAȚI

Comisia de disciplină a Federației române de fotbal a analizat abaterile unor jucători și a luat următoarele măsuri :

— au fost SUSPENDAȚI PE CÎTE TREI ETAPE : **Panaitescu** (Vitrometan Mediaș) pentru lovirea intenționată a adversarului ; **Turk** (C.F.R. Sighișoara) — lovirea cu palma a adversarului ; **Fieraru** (Unirea Drăgășani) — lovirea intenționată a adversarului ; **Stoica** (Cooperatorul Urziceni) — injurii la adresa arbitrului și neprezentarea la salut după terminarea meciului ; **Ratcu** (Unirea Mînăstirea) — lovirea cu pumnul a adversarului ; **Gheorghiu** (Flamura roșie Tecuci) — injurii aduse arbitrului de tușă ; **Neculai** (Chimia Mărășești) — pălmuirea adversarului ; **Bădin** (Metalul Buzău) — îmbrîncirea adversarului ; **Duduc** (Rulmentul Bîrlad) — lovirea cu pumnul a adversarului ;

— SUSPENDAȚI PE CÎTE DOUĂ ETAPE : **Bucșaru** (Cooperatorul Urziceni) pentru proteste și injurii aduse arbitrului ; **Ispir** (Rarăul Cîmpulung) — lovirea adversarului ; **Angheluță** (Gloria Bîrlad) — lovirea cu palma a adversarului ; **Balaban** (Progresul Brăila) pentru intenția de lovire a adversarului, fiind recidivist ;

— SUSPENDAȚI PE CÎTE O ETAPĂ : **Tudor** (Minerul Cîmpulung Muscel) — proteste repetate la deciziile arbitrului ; **Puiu Vasile** (Chimia Mărășești) — proteste la deciziile arbitrului.

ARBITRI SANCȚIONAȚI

În ultima sa ședință, comisia centrală de disciplină a Federației române de fotbal a discutat felul cum au condus arbitrii unele partide și a hotărît sancționarea următorilor :

— SUSPENDAȚI PE CÎTE TREI SĂPTĂMÎNI : **Sever Mureșan** (Turda) pentru aplicarea eronată a regulamentului, din cauza unei pregătiri fizice necorespunzătoare, la meciul Rapid—Petrolul ; **Ionel Petculescu** (Sibiu) — aplicarea eronată a regulamentului la partida Minerul Lupeni — Minerul Motru ; **Sorin Ochea** (Hunedoara) — la meciul Victoria Tg. Jiu — Metalul Topleț a înlocuit pe tușierul Bîrcă cu V. Kraksner, fapt nepermis de regulament ; **Vasile Popa** (Iași) — semnalizări greșite, intenționate, la partida Politehnica Galați — Politehnica București ;

— SUSPENDAȚI PE CÎTE DOUĂ SĂPTĂMÎNI : **Gheorghe Vasilescu II** (București) — semnalizări greșite la meciul F.C. Argeș — Politehnica Iași ; **Petre Badea** (Brașov) — slab arbitraj, cauzat de o insuficientă pregătire fizică, la meciul Universitatea Cluj — Rapid ; **Ion Rusen** (Fetești) — semnalizări greșite la meciul de tineret-rezerve Farul — A.S.A. Tg. Mureș ;

— SUSPENDAȚI PE CÎTE O SĂPTĂMÎNĂ : **Constantin Corbu** (Piatra Neamț) — deoarece a trimis cu o întîrziere de 7 zile foaia de arbitraj a meciului Rulmentul Bîrlad — Ancora Galați ; **Zoltan Szecsey** (Tg. Mureș) — semnalizări greșite, care au derutat pe arbitrul de centru la partida Steaua — U.T.A. ; **Valentin Buimistruc** (Iași) — semnalizări greșite la jocul Politehnica Galați — Politehnica București.

PRONOEXPRES

CÎȘTIGĂTORII AUTOTURISMELOR DE LA CONCURSUL SPECIAL PRONOEXPRES DIN 21 VIII 1968

Premii suplimentare

Categoria a II-a (5 autoturisme) 1 „Renault 10 Major" : Halmagyi Laszlo com. Sînpaul Jud. Mureș ; cîte un „Moskvici 408" cu 4 faruri și radio : Stanciu C. Florian — Alexandria : Chirilă Valentin—Bacău și Stroe P. Nicolae — București ; 1 „Skoda 1000 M.B." : Ursuleac Cornel — Cîmpulung jud. Suceava.

Premii speciale

Categoria B : 1 autoturism „Renault 10 Major" : Baciu Ioan — Buzău.

Categoria C (15 autoturisme) 1 „Volga" : Vieru Gheorghe — com. Scheia jud. Iași ; 1 autoturism „Renault 16" : Barani Iliana com. Vișeul de Sus jud. Maramureș ; 1 autoturism „Warszawa" : Mihaltan Tiberiu — Cluj ; cîte un autoturism „Renault 10 Major" ; Lazăr Aneta — Brăila ; Gliga Lucia — București ; Pătrașcu Gheorghe — Roșiori jud. Teleorman ; Abrudan Floarea — Cluj : Sirian Ana — Arad ; cîte un autoturism „Moskvici 408" cu 4 faruri și radio : Hojden Fr. Francisc — Cleja jud. Bacău ; Andrușac Maria — Deva ; Treuer Emil — Timișoara ; Gingașu Frusina — București ; Mihai Vasile — Sighet jud. Maramureș ; cîte un autoturism „Skoda 1000 M.B." : Radu Pavel — București și Georgescu Ion — Pitești.

● Nu uitați să vă procurați biletele pentru concursul Pronoexpres de mîine miercuri 4 septembrie a.c. care va avea loc la București în sala din strada Doamnei nr. 2 la ora 19. Tragerea va fi radiodifuzată.

194.135 LEI REPORT LA PRONOEXPRES

Premiile concursului nr. 35 din 28 august 1968 :

EXTRAGEREA I : Categoria a II-a : 4,5 x 10.716 lei ; a III-a : 21,5 x 2.415 lei ; a IV-a : 239,5 x 278 lei ; a V-a : 741,5 x 90 lei ; a VI-a : 3.676 x 25 lei.

Report categoria I: 194.135 lei.

EXTRAGEREA A II-A : Categoria a II-a : 4,5 x 8.182 lei ; a III-a : 32,5 x 1.220 lei ; a IV-a : 238 x 214 lei ; a V-a : 621 x 62 lei ; a VI-a : 3.396 x 20 lei.

Report categoria I : 33.988 lei.

EXCURSIE LA BELGRAD

La sediul agenției O.N.T. din Calea Victoriei nr. 100 se mai primesc astăzi, între orele 8—20, ultimele înscrieri la excursia din capitala Iugoslaviei, ce se organizează cu prilejul meciului de fotbal O.F.K. Beograd — Rapid București, din cadrul „Cupei orașelor tîrguri".

Excursia are loc între 17—20 septembrie și se efectuează cu trenul.

Redacția și administrația: str. Vasile Conta nr. 16, tel. 11.10.05, interurban 72 și 286. Telex sportrom buc. 180.

PROLETARI DIN TOATE ȚĂRILE, UNIȚI-VĂ!

sportul

ZIAR AL CONSILIULUI NAȚIONAL PENTRU EDUCAȚIE FIZICĂ ȘI SPORT

4 pagini 30 bani

Anul XXIV Nr. 294 (5728) Miercuri 4 septembrie 1968

VASILE TUDOR ÎȘI CONSOLIDEAZĂ POZIȚIA DE LIDER ÎN TURUL ROMÂNIEI

● Vîntul și barierele au favorizat jocul celor îndrăzneți ● Emil Rusu a pierdut, practic, orice șansă la locurile fruntașe ● Sosit primul la Brăila, N. Ciumeti a fost... retrogradat pe locul 13! ● Astăzi, examenul valorii individuale – etapa contracronometru Brăila-Galați

BRĂILA, 3 (prin telefon, de la trimisul nostru). — Emil Rusu a terminat etapa a treia, disputată marți pe ruta Ploiești — Buzău — Brăila, la 20 min. de învingător, încheind ultimul pluton! Știrea, senzațională, exprimă de fapt în esență un episod agitat, furtunos, al acestui Tur al României care a început sub torentul ploii și al loviturilor de teatru. Maestrul își încheie astfel, prematur, evoluția sa în fruntea cursei, urmînd să se supună de acum legii, nescrise, dar prezente pretutindeni unde ciclismul își desfășoară activitatea, de a se pune în slujba echipei...

S-a simțit de la începutul etapei că lucrurile nu vor fi simple, că mulți dintre cei prezenți în cursă doresc să dărîme vechile ierarhii, să-i detroneze pe lideri pentru a-și înălța pe soclul gloriei sportive propriile statui. Constănțeanul **D. Lețea** a luat un start rapid și s-a detașat din primele sute de metri, talonat de bulgarul Dudev. Ajunși de pluton, ei asistă la o nouă acțiune: **Șt. Cernea, Gh. Răceanu,** bulgarul **Bocev** și **A. Laszlo** se constituie într-un grup activ care rulează uneori cu 50 km/h. Canicula este atenuată de o scurtă ploaie care le dă fugarilor puteri și speranțe. Au la un moment dat avans aproape un minut, dar cînd ne-am apropiat de Mizil plutonul recuperase o bună parte din diferență. Sprintul cu premii este cîștigat de **A. Laszlo** urmat de **Cernea, Bocev** și **Răceanu.** La km 33, după 25 km de evadare, cvartetul este obligat să accepte joncțiunea cu plutonul. A trecut o oră de la plecare și caravana a străbătut 41 km. Deși este cald, chiar foarte cald, vîntul se întărește, cerîndu-le alergătorilor să-i facă față prin îndoirea eforturilor.

Sprintul cu premii de la Buzău aparține lui **C. Ciocan.** El

Hristache NAUM

(Continuare în pag. a 2-a)

ASTĂZI, ÎN TURUL ROMÂNIEI

ETAPA A IV-A, contratimp individual, BRĂILA — GALAȚI, **25 km. Start festiv:** centrul orașului — ora 14,30. **Start tehnic:** borna km 115 — ora 15,00. **Sosirile,** la Galați, vor avea loc pe **stadionul „Portul Roșu".**

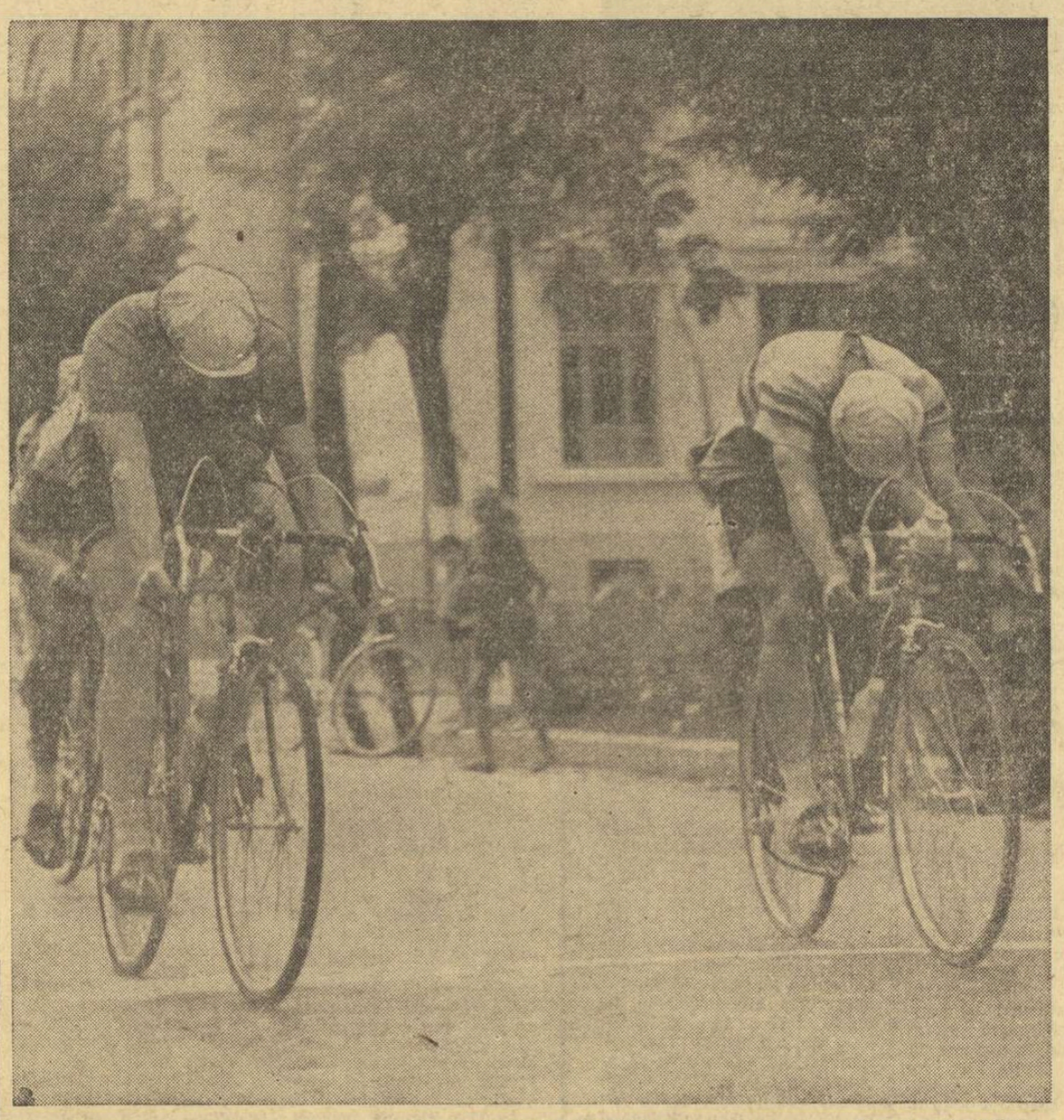

Sprint cu premii la Mizil Foto: A. NEAGU

Succese românești în prima zi a „internaționalelor" de tenis

MAMAIA, 3 (prin telefon).— În dimineața de marți s-a dat startul în campionatele internaționale de tenis, la care participă jucători și jucătoare din Australia, Bulgaria, R. D. Germană, Iugoslavia, Italia, S.U.A., Ungaria și România.

În primele jocuri ale probei de simplu masculin, șansa a surîs tenismanilor români, care au obținut, în majoritate, prețioase victorii în fața oaspeților. Astfel, este de notat rezultatul remarcabil obținut de tînărul Toma Ovici, care l-a eliminat pe australianul Bob Giltinan, după un meci de luptă: 7—5, 6—4. Alt jucător de la antipozi, rutinatul Doug Smith, a fost învins în trei seturi de Viorel Marcu: 4—6, 6—4, 6—1. În fine, al treilea australian care iese din competiție este Ray Keldie, învins cu 6—0, 6—4 de G. Bosch.

Alte rezultate la activul jucătorilor noștri sînt: Popovici — Perry (S.U.A.) 6—3, 6—4; Sotiriu — Vedeb (Iugoslavia) 6—2, 6—4; Dron — Meszaros (Ungaria) 6—0, 6—2; Mureșan — Laszlo (Ungaria) 13—11, 4—6, 6—3.

Bineînțeles că și oaspeții au avut cuvîntul. Astfel, Phil Dent (Australia) l-a învins pe I. Santei cu 6—2, 6—1, iar colegul de echipă al primului, John Alexander, a dispus de maghiarul Benijk: 8—6, 6—2. Acesta eliminase pe D. Hărădău la scor strîns: 7—5, 6—4. Italianul Sergio Palmieri a debutat cu o victorie netă în fața lui C. Dumitrescu: 6—1, 6—4. În fine, de notat startul bun al jucătorilor bulgari: Iașmakov — Boaghe 6—1, 6—2; Velev — Komoroczi 6—0, 6—3. Și încă un rezultat, de data aceasta între români: tînărul Sever Mureșan l-a învins surprinzător pe Constantin Năstase, cu 6—3, 3—6, 6—0.

Fetele iau startul în ziua a doua, cînd sînt programate și primele jocuri din probele de dublu.

CORNEL POPA
coresp. principal

În prima zi a „Cupei Națiunilor" la skeet

Polonezul Gavlikovski a realizat cifra maximă: 100 t.

Tînărul trăgător polonez Wieslaw Gavlikovski Foto: V. BAGEAG

Inaugurarea competiției internaționale de skeet a reunit 27 de trăgători din șapte țări. La individual, concursul este dotat cu „Cupa Națiunilor". Pentru țintașii români întrecerile au o semnificație deosebită: ele contează și în cadrul etapei decisive a campionatului republican.

Cea mai bună impresie a lăsat-o ieri tînărul sportiv polonez Wieslaw Gavlikovski, realizatorul unui rezultat maxim în prima manșă: 100 de talere lovite. Comportări frumoase au avut și colegii lui de echipă, Wlodzimierz Danek, Arthur Rogowski, precum și belgianul Ludo Geuens.

Dintre reprezentanții noștri, primul se situează Gheorghe Sencovici cu 94 t. El este urmat la un punct diferență de Gleb Pintilie. Dar atît ei cît și ceilalți concurenți români nu s-au arătat ieri într-o prea bună dispoziție. Să sperăm că astăzi vom avea ocazia să consemnăm un reviriment.

Clasamente, „Cupa națiunilor" (100 t.): **1. Gavlikovski** (Polonia) 100 t., 2. Danek (Polonia) 98 t. (24+25+24+25), 3—4. Rogowski (Polonia) și Geuens (Belgia) cîte 95 t., 5—6. Sencovici (România) și Tassev (Bulgaria) cîte 94 t., 7—8. Pintilie (România) și Hohenthal (R. F. a Germaniei) 93 t., 9—10. Orrgard (Suedia) și Socharski (Polonia) cîte 92 t. **Concurs internațional echipe** (manșa I, 100 t): **1. Polonia** 293 t., 2—3. România și Bulgaria cu cîte 272 t. **Campionatul național, etapa a II-a: 1. Sencovici** 94 t., 2. Pintilie 93 t., 3. Danciu 90 t., **clasament general** (etapa I + manșa I din et. II): 1. Sencovici 281 t., 2. Pintilie 273 t., 3—4. Danciu și Motolici cu cîte 272 t.

Azi competiția de skeet va lua sfîrșit o dată cu lansarea celor 100 de talere ale manșei a doua.

Dar, ziua de astăzi mai cuprinde o probă, cea de talere aruncate din șanț. Este vorba de cea de a doua etapă a campionatului național, unde a fost invitat și trăgătorul turc Galip.

Și această întrecere va sta — fără îndoială — în centrul atenției amatorilor tirului cu arma de vînătoare. Miza concursului, desemnarea campionului țării, adaugă — se înțelege — un plus de interes concursului. Lupta se anunță foarte dîrză. Înaintea disputelor, iată clasamentul primelor trei locuri: 1. **Ștefan Popovici** 189 t., 2. Gheorghe Florescu 186 t., 3. Ion Dumitrescu 182 t.

Programul va începe la ora 9.

ÎNCĂ O TRESĂ PE EPOLEȚII SPORTULUI

— Educația fizică în programul Universității Populare București —

(Interviul nostru în pag. a 2-a)

ȚIRIAC PE LOCUL NOUĂ ÎN LUME

(În pag. a 4-a)

LA ȚINTĂ — TALERELE

Sportul îndemînării, preciziei și al stăpînirii de sine, tirul, și-a înscris actul oficial de naștere o dată cu promulgarea Decretului domnitorului Alexandru Ioan Cuza din septembrie 1865. Sigiliul domnesc a consfințit de fapt constituirea „Societății de dare la semn" din București, înființată formal cu trei ani mai înainte. Din nucleul format atunci, cu o sută de ani și mai bine în urmă, și care își avea sediul pe locul unde se află acum baza sportivă de la Progresul, tirul românesc s-a dezvoltat continuu, ajungînd la dezvoltarea pe care a luat-o astăzi. Drumul a fost uneori sinuos, presărat cu greutăți, dar eforturile au fost răsplătite. În ultimii douăzeci de ani trăgătorii români s-au acoperit de lauri în competițiile internaționale de anvergură. Prima medalie de aur la J.O. a fost cucerită de un țintaș — Iosif Sîrbu — în 1952 la Helsinki, iar apoi, la panoplia de onoare a sportului nostru, tirul a adăugat și alte succese: medaliile de aur ale lui Ștefan Petrescu (pistol viteză, Melbourne 1956), Ion Dumitrescu (talere, Roma 1960), medaliile de argint cucerite de Ion Tripșa (pistol viteză, Tokio 1964), medaliile de bronz ale lui Gheorghe Lichiardopol (pistol viteză, Helsinki și Melbourne). Sînt doar rezultatele cele mai prestigioase.

Protagoniștilor nostri de la probele cu glonț li s-a alăturat și un vînător, taleristul Ion Dumitrescu. Într-adevăr, tirul cu arma de vînătoare, necunoscut înainte de Unirea Principatelor, a apărut pe meleagurile României aproape cu 50 de ani mai tîrziu de la istoricul Decret. Mai întîi, practicarea tirului cu arma cu alice s-a făcut la porumbei vii. Apoi, treptat, treptat, s-a trecut la tirul talerelor aruncate din șanț, iar după 23 August 1944 și la cele lansate din turn (skeet). Și astfel, specialiștii români ai probelor de talere au început să recolteze victorii în întrecerile internaționale, culminînd cu medalia de aur a lui Ion Dumitrescu. Nu a fost însă vorba numai de o biruință singulară; tiraliștii noștri au ocupat locuri fruntașe și la campionatele mondiale și europene. Sau, anul trecut, la săptămîna preolimpică din Mexic, Gheorghe Florescu (talere) și Gheorghe Sencovici (skeet) s-au clasat pe locul secund.

Așadar, iată că și în aceste probe atît de spectaculoase și dificile, sportivii români au dovedit aptitudini, măiestrie chiar. De aceea, s-ar cuveni ca talerele, considerate pe nedrept de unii ca un fel de cenușăreasă a tirului de la noi, să se bucure de mai multă grijă și apreciere. De altfel, tirul cu arma cu alice beneficiază de condiții mai lesnicioase de practicare. Construirea poligoanelor nu este prea complicată, iar selecția trăgătorilor este și ea mai facilă dacă ne gîndim la masa de vînători tineri care există.

Cît privește instalațiile aferente, producția de talere și muniția necesară, nu reprezintă piedici de neînlăturat.

Un sprijin consistent în răspîndirea tirului la talere aduce și A.G.V.P.S. Această asociație are amenajate o serie de poligoane în țară, în special la skeet și și-a propus ca într-un an-doi, fiecare județ să fie înzestrat cu un astfel de poligon.

Se întrezăresc, prin urmare, perspective frumoase și în activitatea pasionaților acestei discipline folositoare. Se așteaptă — bineînțeles — ca și federația de specialitate să-și sporească eforturile pentru promovarea tirului la talere. Acest sport util și atît de atractiv are nevoie de mai multă atenție, are dreptul la o mai mare prețuire din partea oficialităților de resort.

Constantin COMARNISCHI

TURNEU INTERNAȚIONAL DE HANDBAL ÎN CAPITALĂ

În organizarea clubului sportiv Universitatea, ieri a început pe terenul Tineretului un turneu internațional de handbal masculin cu participarea, alături de trei echipe bucureștene și a cunoscutei formații DHfK Leipzig (R. D. Germană). Primele partide s-au caracterizat prin dispute foarte dîrze, lucru reflectat și de scorurile strînse cu care acestea au luat sfîrșit.

În prima întîlnire, Universitatea București a întrecut mai greu decît se aștepta pe divizionara B, Politehnica. Neasculțind de indicațiile antrenorului E. Trofin, handbaliștii de la Universitatea au jucat mai mult individual, urmărind înscrierea punctelor din acțiuni personale. Ca urmare, rezultatul le-a fost favorabil numai la limită: 16—15 (11—10). Cele mai multe puncte au înscris Kicidt (8) pentru Universitatea și Georgescu (5) pentru Politehnica. A arbitrat corect Mihai Ionescu.

În a doua partidă, Voința București a repurtat un frumos succes întrecînd cu același scor 16—15 (11—10) formația germană DHfK Leipzig. A fost un joc interesant atît prin evoluția scorului cît și prin fazele create de ambele echipe. Principalii realizatori au fost Mureșan (5) pentru Voința și Hanisch (3) pentru oaspeți. A arbitrat bine Dinu Racoveanu.

Întîlnirile continuă astăzi pe același teren de la ora 16, prin disputarea partidelor Universitatea — Voința și Politehnica — DHfK Leipzig.

Gh. RANGU

Handbaliștii de la Voința punctează din nou. Fază din jocul Voința București — D.H.f.K. Leipzig

ADEZIUNE DEPLINĂ LA POLITICA PARTIDULUI ȘI GUVERNULUI

Nu vom precupeți nici un efort

Angrenat într-un uriaș efort colectiv, întregul nostru popor transpune, cu perseverență în viață linia politică a partidului trasată la cel de-al IX-lea Congres al P.C.R., la Conferința Națională și statornic reafirmată în recentele documente date publicității.

Tabloul prosper al României anului 1968, perspectivele luminoase care se deschid în fața patriei noastre, atestă din plin justețea liniei politice a partidului și statului în domeniul construcției socialismului.

Pe plan extern, Partidul Comunist Român și guvernul Republicii Socialiste România se conduc consecvent după ideile marxism-leninismului, militînd pentru prietenia cu țările socialiste — chezășia mersului nostru înainte — pentru înțelegerea și colaborarea cu toate statele lumii, bazate pe principiul respectării suveranității naționale, a neamestecului în treburile interne, a interesului reciproc.

Exprimîndu-mi acordul deplin cu această politică principială, realistă, socotesc o obligație sacră de a nu precupeți nici un efort pentru a mă număra printre cei care — prin muncă și conștiință — o fac faptă!

dr. Octav TROIANESCU
maestru internațional, fost campion de șah al României

Un puternic stimulent

Am urmărit cu deosebită atenție atît Declarația din 22 august a Marii Adunări Naționale cît și expunerile tovarășului Nicolae Ceaușescu și ale altor conducători de partid și de stat făcute cu prilejul recentelor vizite de lucru. Subscriind fără nici o reținere la politica internă și externă a Partidului Comunist Român îmi exprim, prin prezentele rînduri, deplina mea adeziune față de poziția fermă a partidului nostru, a Comitetului său Central în frunte cu tovarășul Nicolae Ceaușescu.

Întotdeauna, și acum poate mai mult decît oricînd, a reieșit clar ca lumina zilei că fundamentul politicii dusă cu consecvență și luciditate de România socialistă îl constituie prietenia și colaborarea tovărășească cu toate țările socialiste, solidaritatea internaționalistă îndreptată spre menținerea păcii în lume.

Mă folosesc de această ocazie pentru a da glas totalei aprobări a faptului că partidul și guvernul nostru au militat și militează pentru soluționarea tuturor problemelor pe calea tratativelor. Politica partidului nostru reprezintă pentru toți oamenii muncii, indiferent de naționalitate, un puternic stimulent în vederea transpunerii în practică a mărețului plan de dezvoltare socialistă a țării.

Gabriel RAKSI
maestru al sportului la fotbal din echipa A.S.A. Tg. Mureș

În deplin acord cu aspirațiile și gîndurile noastre

Doresc să-mi exprim încrederea și deplina mea adeziune față de politica partidului și statului nostru, care promovează și apără în mod consecvent principiile internaționalismului socialist, prietenia și colaborarea strînsă cu toate țările socialiste frățești.

Cu toții împreună, dăruindu-ne talentul și capacitatea de muncă țelurilor înfloririi patriei dragi, contribuim totodată la promovarea politicii partidului nostru, politică ce corespunde întrutotul aspirațiilor și gîndurilor noastre.

Sînt hotărîtă să sprijin prin munca mea de zi cu zi, prin atașamentul meu față de Partidul Comunist Român, înțeleapta politică internă și externă a României socialiste.

Elisabeta MINCULESCU
maestră emerită a sportului la parașutism

Ieșeanul Dăscălescu inițiază un atac impetuos (fază din meciul Steaua — Politehnica Iași).

Foto: B. VASILE

DUPĂ ÎNCEPEREA CAMPIONATULUI

PRIME IMPRESII

O INIȚIATIVĂ LĂUDABILĂ

Inaugurată duminică, noua formulă a campionatului a oferit motive de satisfacție amatorilor de rugby. Au fost foarte rare, pînă la această ediție 1968—1969, etapele de campionat în care să se fi înscris un atît de mare număr de încercări. Cazurile izolate, în care disproporții valorice, accentuate eventual de situațiile momentane, s-au soldat cu scoruri astronomice, nu trebuie luate în considerare. Iar așa cum se prezintă situația acum, în pragul toamnei 1968, nu credem că asemenea scoruri ar mai putea apare normale: există semne clare că rădăcinile prinse de sportul cu balonul oval, în orașele și la echipele care altă dată erau gazde de-un singur sezon ale meciurilor de „A", sînt solid ancorate.

Desigur, a trage concluzii ferme după o primă etapă ar însemna a te supune unor riscuri. Vom limita partea pozitivă a aprecierilor la semnele de reviriment și la un spor de eficacitate a liniilor de treisferturi. Nu putem însă omite unele carențe ieșite la iveală duminică.

Astfel, se știe că echipa națională a dovedit chiar și în cele mai dificile întîlniri că știe să aplice „loose-maul"-ul. Dar, din păcate, aceiași jucători care în echipa națională folosesc cu eficacitate acest element, greșesc uimitor cînd încearcă să-l aplice în meciurile echipei de club! „Loose-maul"-ul bine aplicat constituie un mare pas înainte pe drumul limpezirii acțiunilor de joc, dar, așa cum ne-a fost dat să-l vedem chiar și în această etapă, el constituie, încă și acum, un altfel de prilej de înghesuială literalmente de îmbîcseală a jocului. În loc să asistăm la o rapidă grupare a jucătorilor echipei care deține balonul, urmată de o „limpezire" a zonelor apropiate și de lansarea unui nou atac pe treisferturi, sîntem nevoiți, deseori, să consemnăm cîteva strigăte... preventive („maul"! „maul"!), urmate tot de... înghesuială, în care reciprocitatea infracțiunilor face ca nici arbitrii să nu mai sancționeze, pentru ca cel puțin să nu mai oprească jocul...

Ar mai fi de amintit, ca un capitol ce trebuie să stea mai mult în atenția antrenorilor, că pregătirea fizică nu este încă pusă la punct. Timpul nu este încă pierdut...

G. RUSSU-ȘIRIANU

Deși divizia A deține „partea leului" din atenția generală s-au întreprins și acțiuni menite să asigure un viitor cît mai frumos rugbyului. Printre acestea se înscrie inițiativa clubului Steaua, constînd în organizarea unor trialuri pentru copii și juniori în vederea alcătuirii unor grupe care vor lucra sub conducerea maestrului emerit al sportului Alexandru Penciu. Aceste concursuri de selecție sînt programate în zilele de 9—12 și 23—26 septembrie, între orele 9—12 și 16—19, pe terenul Ghencea, și sînt rezervate celor născuți între anii 1952—1956. Inițiativa merită nu numai să fie consemnată, dar și — sau, poate, mai ales — imitată... Avem convingerea că printre foștii mari jucători ai fiecărui club, chiar dacă au actualmente altfel de preocupări profesionale de bază, se vor găsi destui iubitori ai rugbyului competenți și dornici să îndrume primii pași ai unei noi generații de jucători!

ÎNCĂ O TRESĂ PE EPOLEȚII SPORTULUI!

● EDUCAȚIA FIZICĂ — ÎN PROGRAMUL UNIVERSITĂȚII POPULARE BUCUREȘTI

Pentru cîteva zile, cît timp localul Universității Populare București își fardează cu var și uleiuri încăperile, biroul directoarei ADELA DINESCU a fost mutat chiar pe scena aulei, de fapt, binecunoscuta și atît de familiară sală Dales. Pianul din colț ne amintește că aici a răsunat o dată, într-un recital, muzica interpretată divin de nu mai puțin divinul Sviatoslav Richter.

Profesoara Adela Dinescu se înapoiase cu cîteva ore mai înainte de la Vălenii de Munte, unde luase parte la deschiderea cursurilor Universității populare de vară, care poartă numele, memoria și duce mai departe tradițiile acelui gigant al gîndirii și științei românești care a fost Nicolae Iorga. Într-una din scrierile sale, Iorga spunea:

„...Cultura este unul din factorii de căpetenie în progresarea unui popor. Cultura dă sufletului omenesc conștiința de sine și vigoarea necesară pentru emanciparea de supt apăsătoarea sclavie a vechilor prejudecăți și credințe".

În acest context, și sub asemenea auspicii am început — simbolic — discuția cu directoarea Universității Populare București pe tema celui mai tînăr curs inclus în programul acestei însemnate instituții de cultură: SPORT ȘI EDUCAȚIE FIZICĂ.

— Ce a determinat conducerea U.P.B. să includă sportul în programul universității?

— **Mă așteptam,** răspunde cu o ușoară maliție în glas Adela Dinescu, **să întrebați „Ce a determinat conducerea U.P.B. să includă atît de tîrziu tematica sportivă în preocupările sale". De bună seamă, în cadrul scopului pe care-l urmărește universitatea noastră, acela de a lărgi necontenit orizontul de cunoaștere și de înțelegere al omului, nu putea fi ocolit stadionul. În anii anteriori am organizat, în colaborarea strînsă cu C.N.E.F.S., dar în cadrul unor acțiuni extra-didactice, cîteva mese rotunde și simpozioane avînd sportul drept subiect de dezbatere. Am căutat să ne referim în cadrul lor la marile momente sportive internaționale, la evoluțiile reprezentanților României, la cîteva probleme de interes general privind rolul și dimensiunile educației fizice în diapazonul preocupărilor cetățeanului de astăzi. Succesul, cu totul nebănuit pe care l-am avut, ne-a întărit convingerea că această activitate nu numai că merită dar că și-a cucerit de drept un loc foarte bine definit pe agenda vastă a universității. După ce a încolțit, ideea a crescut. Am beneficiat de sprijinul entuziast al conducerii C.N.E.F.S., care ne-a acordat tot ajutorul într-un domeniu în care ne lipsea experiența. Tovarășii Emil Ghibu, Leon Teodorescu, Nicu Aiexe — directorul cursului — Corneliu Răduț — secretarul lui, profesori și lectori ai I.C.F., medici, publiciști de prestigiu din domeniul sportului s-au pus la**

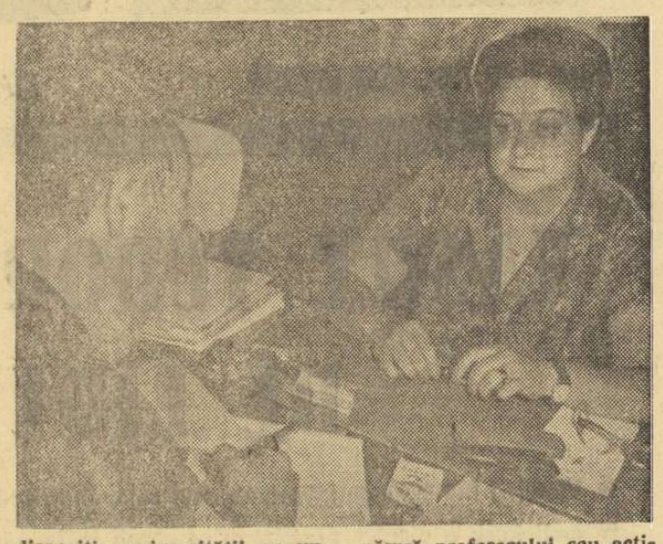

dispoziția universității cu un total entuziasm.

Evident, o analiză obiectivă a societății contemporane plasează sportul în domeniul preocupărilor majore, ne face să descoperim fără dificultate trăsura de unire pe care o are cu actul autentic de cultură. Cursurile universității noastre se adresează tîmplui liber al adultului, motiv pentru care educația fizică nu putea să lipsească. Mai ales pentru faptul că a lipsit foarte multă vreme.

— Ce urmărește și cui se adresează acest curs?

— **În întreaga ei activitate,** ne răspunde interlocutoarea noastră, **universitatea și-a înscris pe frontispiciu dezideratul de a ridica nivelul de înțelegere al omului față de fenomenul științific, cultural sau artistic. Noul curs nu urmărește, cum lesne înțelegeți, să fabrice sportivi (de aceasta se ocupă, absolut calificat, alte organisme) ci doar să facă cunoscute marelui public principalele jaloane ale activității de educație fizică, ca elemente de întărirea sănătății, a caracterului și de profilaxie.**

În aceste condiții, cursul se adresează unui auditoriu foarte vast, de vîrste, sexe și preocupări felurite, în egală măsură profesorului sau activistului de sport dar și părintelui sau chiar spectatorului ocazional al unui spectacol sportiv.

Colectivul însărcinat cu elaborarea tematicii a reușit să găsească, după părerea mea, subiecte deosebit de interesante, unele, aș spune chiar, pasionante, îmbrățișînd o arie extrem de vastă. Indiscutabil acest întîi an de existență a cursului va fi și unul de acumulare a experienței spre a putea pe viitor să-l perfecționeze necontenit.

Cursului, condus de lector universitar dr. NICU ALEXE, i-a fost asigurată o tematică amplă, variată, interesantă, pe care o reproducem mai jos:

1. Adultul, frumusețea și sănătatea corpului său
2. Longevitatea și practicarea continuă a exercițiilor fizice
3. Femeia și sportul
4. Bolile „moderne" și terapia lor prin educația fizică și sport.
5. Culturismul — academie modernă de înfrumusețare a corpului.
6. Educația sexuală a tineretului și activitatea lui sportivă.
7—8. Jocurile Olimpice moderne și implicațiile lor sociale.
9. Potențialul biologic al omului descoperit prin sportul de performanță.
10. Integrarea profesională și socială a sportivului de performanță.
11. Dopajul în sport și lupta împotriva lui.
12. Fenomenul sportiv și locul său în complexul social al lumii moderne.
13. Suporterii manifestațiilor sportive, individuale și colective.
14. Spectacolul sportiv și psihologia spectatorului.
15. Gîndirea și șahul.
16. Interrelațiile sportului cu arta, literatura, muzica și științele exacte.
17. Filmul sportiv și problematica sa actuală.
18. Informația sportivă.
19. Izvoare și tradiții ale sportului românesc.
20. Trofeele sportului românesc.
21. Marile competiții sportive ale anului.

— Mă așteptam, răspunde cu o ușoară maliție în glas Adela Dinescu, **să întrebați „Ce a determinat conducerea U.P.B. să includă atît de tîrziu tematica sportivă în preocupările sale". De bună seamă, în cadrul scopului pe care-l urmărește universitatea noastră, acela de a lărgi necontenit orizontul de cunoaștere și de înțelegere al omului, nu putea fi ocolit stadionul. În anii anteriori am organizat, în colaborarea strînsă cu C.N.E.F.S., dar în cadrul unor acțiuni extra-didactice, cîteva mese rotunde și simpozioane avînd sportul drept subiect de dezbatere. Am căutat să ne referim în cadrul lor la marile momente sportive internaționale, la evoluțiile reprezentanților României, la cîteva probleme de interes general privind rolul și dimensiunile educației fizice în diapazonul preocupărilor cetățeanului de astăzi. Succesul, cu totul nebănuit pe care l-am avut, ne-a întărit convingerea că această activitate nu numai că merită dar că și-a cucerit de drept un loc foarte bine definit pe agenda vastă a universității. După ce a încolțit, ideea a crescut. Am beneficiat de sprijinul entuziast al conducerii C.N.E.F.S., care ne-a acordat tot ajutorul într-un domeniu în care ne lipsea experiența. Tovarășii Emil Ghibu, Leon Teodorescu, Nicu Aiexe — directorul cursului — Corneliu Răduț — secretarul lui, profesori și lectori ai I.C.F., medici, publiciști de prestigiu din domeniul sportului s-au pus la dispoziția universității cu un total entuziasm.**

Evident, o analiză obiectivă a societății contemporane plasează sportul în domeniul preocupărilor majore, ne face să descoperim fără dificultate trăsura de unire pe care o are cu actul autentic de cultură. Cursurile universității noastre se adresează tîmplui liber al adultului, motiv pentru care educația fizică nu putea să lipsească. Mai ales pentru faptul că a lipsit foarte multă vreme.

— Ce urmărește și cui se adresează acest curs?

— **În întreaga ei activitate,** ne răspunde interlocutoarea noastră, **universitatea și-a înscris pe frontispiciu dezideratul de a ridica nivelul de înțelegere al omului față de fenomenul științific, cultural sau artistic. Noul curs nu urmărește, cum lesne înțelegeți, să fabrice sportivi (de aceasta se ocupă, absolut calificat, alte organisme) ci doar să facă cunoscute marelui public principalele jaloane ale activității de educație fizică, ca elemente de întărirea sănătății, a caracterului și de profilaxie.**

În aceste condiții, cursul se adresează unui auditoriu foarte vast, de vîrste, sexe și preocupări felurite, în egală

elaborarea tematicii a reușit să găsească, după părerea mea, subiecte deosebit de interesante, unele, aș spune chiar, pasionante, îmbrățișînd o arie extrem de vastă. Indiscutabil acest întîi an de existență a cursului va fi și unul de acumulare a experienței spre a putea pe viitor să-l perfecționeze necontenit.

Mulțumind profesoarei Adela Dinescu pentru sprijinul acordat activității sportive în cadrul conducerii U.P.B. și pentru amabilitatea de a ne răspunde la întrebări, amintim celor dornici că înscrierile la cursul SPORT ȘI EDUCAȚIE FIZICĂ se primesc începînd de astăzi la sediul Universității Populare București și că numărul locurilor este limitat.

Valeriu CHIOSE

RETROSPECTIVĂ

Ca și vecina sa dunăreană, în „amonte" cu vreo 30 km — Brăila, orașul Galați a găzduit tot de 4 ori caravana „Turului". Ca și Brăila, orașul Galați a fost, între cele două războaie, un important centru ciclist, care a dat o serie de campioni ai pedalei: I. Ghebercov, St. Petrovici, Fernando Cellino și alții.

În 1934, cicliștii au sosit aci... pe Dunăre, cu vaporul. O croazieră — transbordare — plină de voie bună. Era și firesc. În ajun, la Brăila, la capătul etapei a doua, românii luaseră conducerea și individual și pe echipe. După 12 ani, în 1956, gălățenii primeau pe bulevard, în fața clădirii Sfatului Popular, caravana ciclistă, tot la capătul etapei a doua, Buzău—Brăila—Galați. Mai trec 5 ani și, în 1961, iubitorii ciclismului din Galați aplaudă victoria la sprint a lui Simion Ariton (Voința), care venise de la Bacău cu 40 km pe oră, de-a lungul a 182 km. Pe locurile următoare dinamovistul I. Cosma — „tricoul galben" — și Gh. Rădulescu-Șerban (C.C.A.).

Anul trecut, pe străzile orașului, Emil Rusu repetă acțiunea din etapa anterioară, la Ploiești, și iarăși Mickein (R.D.G.) se „lipește" de el. Ciclistul german cîștigă la limită asupra lui Emil Rusu, urmat de B. Groen (Olanda), L. Borschel (R.D.G.) și Cr. Nielsen (Olanda).

O etapă lungă, 204 km, Ploiești—Buzău —Brăila—Galați, pe o vreme ploioasă cu vînt rece. Totuși — 39,166 km medie orară.

Emil IENCEC

TURUL CICLIST AL ROMÂNIEI

tor fiind format din 16, iar ariergarda din 4. Regruparea se produce, doar pentru un moment, la ieșirea din Buzău. **Al. Sofronie** dă tonul bătăliei, chiar în momentul cînd caravana începe lupta cu vîntul ce a devenit foarte puternic pe șoseaua descoperită ce leagă Buzăul de Brăila. În 3 km ei are un avans de 30 sec. Se dezlănțuie vînătoarea. Plutonul trece în monom la marginea șoselei și cine nu-și găsește loc trebuie să renunțe la ideea de a mai face parte din grupul fruntaș.

Volcu se află în coloană, în spatele ultimilor cicliști, deoarece distanțele dintre plutoane sînt mici și nu permit avansarea mașinilor mecanice. **E. Rusu rămîne în grupul II,** apoi și în urma acestuia rulînd din greu. În sfîrșit este reperat și i se schimbă bicicleta. Pierduse aproape 2 min. față de cei din frunte care-l ajunseseră pe **Sofronie** și rulau în trombă. Simțeam în îndîrjirea cu care fiecare pedala pînă la limita resurselor, în tăcerea băieților din grupul celor 18 ce înainta nu pot fi opriți din iureșul pe care l-au dezlănțuit. **Al. Sofronie,** inițiatorul acțiunii, nu mai rezistă („mi s-au blocat mușchii" — ne spune) și rămîne. La km 140, **Puterici,** sparge, reducînd numărul celor din față la 16.

Finalul etapei, desfășurat pe lungul bulevard brăilean, prilejuiește un sprint furtunos. Pe aceeași linie, **V. Tudor, N. Ciumeti** și **V. Selejan** luptă pentru cele 30 sec bonificație. Șansele surid, pe rînd, fiecărula. **Ciumeti** are o zvîcnire și trece primul. L-a jenat, însă, evident pe **Selejan,** astfel că arbitrii l-au retrogradat în clasament, conferindu-i lui V. Tudor dreptul de a urca pe prima treaptă a podiumului.

CLASAMENTUL INDIVIDUAL AL ETAPEI A III-A, PLOIEȘTI — BUZĂU — BRAILA (158 km): 1. VASILE TUDOR 4h 20:29 (media orară — 39,1 km), 2. Vasile Selejan, 3. Walter Ziegler, 4. C. Ciobanu, 5. I. Ardeleanu, 6. C. Grigore, 7. Gh. Neagoe, 8. N. David, 9. C. Ciocan, 10—13. Gh. Moldoveanu, I. Cosma II, L. Zanoni, Fr. Gera, 14. N. Ciumeti — toți în același timp cu învingătorul. 15. W. Egyed 4h 20:46, 16. Gh. Ciumeti 4h 20:56, 17. T. Puterici 4h 25:30, 18. Al. Sofronie 4h 35:24, 19. V. Stănilă 4h 40:37 — și în același timp cu el, un pluton de 28 concurenți, printre care și Emil Rusu.

CLASAMENTUL GENERAL INDIVIDUAL: 1. VASILE TUDOR (România tineret I) 5h 44:142, 2. Constantin Grigore (România tineret I), la 33 s, 3. Nicolae Ciumeti (România tineret I), la 36 s, 4. C. Ciocan (România II), la 39 s, 5. V. Selejan (România tineret I), la 43 s, 6. N. David (România II), la 43 s, 7. W. Ziegler (Dinamo), la 48 s, 8. Gh. Moldoveanu (Steaua), la 49 s, 9. I. Ardeleanu (Steaua), la 52 s, 10. Fr. Gera (Steaua), la 54 s, 11. L. Zanoni (Dinamo), la 54 s, 12. C. Ciobanu (Voința Ploiești), la 55 s, 13. I. Cosma II (România II), la 59 s, 14. Gh. Neagoe (Steaua), la 1:13, 15. W. Egyed (Dezrobirea Brașov), la 1:16, 16. Gh. Ciumeti (Dinamo), la 1:38, 17. T. Puterici (Steaua), la 5:51, 18. Al. Sofronie (România II), la 15:43, 19. E. Rusu (România tineret I), la 20:47, 20. Șt. Bălan (Voința Ploiești), la 21:00.

CLASAMENTUL GENERAL PE ECHIPE: 1. ROMANIA TINERET I 17h 13:36, 2. România II, la 1:16, 3. Steaua, la 1:39, 4. Dinamo, la 2:18, 5. Voința Ploiești, la 42:12. Urmează: Dezrobirea Brașov, Voința București, Bulgaria, Petrolul, Olimpia și Combinata Cluj — Tg. Mureș.

PE CÎND O FINALĂ ȚIRIAC — NĂSTASE?

O vizită la căpătîiul unui convalescent, care n-are astîmpăr să mai stea în pat. Ion Țiriac, restabilit prin „minunile" moderne ale antibioticelor, ar vrea să plece urgent la Mamaia, pentru a juca...

— ...măcar la dublu! spune, implorînd parcă, temutul as al rachetei. Cînd scriem aceste rînduri, încă nu cunoaștem decizia medicilor, a soției, sau a celui absent din finalele „naționalelor".

— Sînt tare necăjit, continuă Țiriac. Aș fi preferat ca infecția virotică de care am suferit, să se fi produs înaintea oricărei finale, nu cea a campionatului nostru!... Pentru ea m-am pregătit special și doream această revedere cu publicul bucureștean, în fața căruia n-am mai jucat de la meciurile „Cupei Davis", din primăvară. Eu îl felicit pe Ilie Năstase pentru cele două titluri cucerite. Regret că, împreună, nu ne-am putut apăra laurii cuceriți anul trecut, la dublu masculin. Acum, nu-mi rămîne decît să aștept întîlnirile din cadrul campionatului național pe echipe, în septembrie și octombrie, cînd voi juca două meciuri cu Ilie. Doresc să-mi iau în sfîrșit revanșa...

Pînă atunci, drumurile celor doi tenismani fruntași ai noștri se despart. Țiriac pleacă spre Teheran, iar Năstase joacă la Belgrad. Reîntîlnirea lor în fața fileului alb este din nou amînată.

Rd. V.

UN NOU TURNEU DE VOLEI LA SIBIU

De joi pînă sîmbătă, se va desfășura la Sibiu un nou turneu internațional de volei rezervat echipelor de juniori și junioare. Competiția încheie, de fapt, tabăra organizată în localitate, de federația de specialitate. Vor participa reprezentativele de băieți și fete ale României și Poloniei (Juniori) și Ungariei (tineret). Iată programul jocurilor: *joi* — ora 16: România B — România A (băieți), România B-România A (fete), Ungaria — Polonia (f), Ungaria—Polonia (b); *vineri* — ora 16: Polonia—România B (b), Polonia—România B (f), România A — Ungaria (f), România A—Unbaria (b); *sîmbătă* — ora 16: Ungaria—România B (b); Ungaria — România B (f), România A—Polonia (f), România A—Polonia (b).

DE LA F.R.Ş.

Federația română de șah anunță că perioada transferărilor, în acest an, este prevăzută între 15 septembrie și 1 octombrie.

Un profil pe zi

S-ar putea crede că o secretă dorință de simetrie m-a determinat să creionez aici, în cea de a doua zi a Turului României, profilul — evident abătut al unui încheietor de pluton. Dacă ieri am vorbit despre liderul etapei, astăzi mă voi opri asupra ultimilor sosiți la Brăila, pentru că printre ei se află — închipuiți-vă — și Emil Rusu!

În camera de la hotel Pescărușul, ciclistul nostru nr. 1 (care, de altfel, poartă simbolic aceeași cifră pe tricou) răspunde calm la întrebările gazetarilor.

— Am „spart" la ieșirea din Buzău, pe o porțiune de drum în reparație. Am atras atenția colegilor de echipă, fiind convins că mă vor ajuta...

— Și?...

Rusu ezită cîteva clipe, fixînd insistent un punct din podea.

— Cineva dintre ei, nu mai știu cine, a strigat „Hai, băieți! trageți tare că „a spart"!

— Apoi?

— Apoi, am mers pe geantă vreo 4—5 kilometri. Mașina urmașă era în urmă și n-au fost observate semnele pe care le făceam... Pînă am primit bicicleta de rezervă, mă depășiseră toți. Tocmai atunci am intrat pe șoseaua Brăilei și vîntul a început să sufle tare din față. Am prins cîțiva alergători pierduți din pluton. Dar n-aveam cu cine să colaborez și diferența creștea văzînd cu ochii. Totuși, am încercat să refac măcar o parte din ceea ce pierdusem. La bariera de la kilometrul 91 ajunsesem la vreo 200 de metri de plutonul al doilea. Bariera mi-a mai luat încă cinci minute. Atunci mi-am dat seama că totul s-a sfîrșit...

— Ce înțelegi prin totul?

— Adică, pentru mine, problema primului loc nu se mai pune.

— Dar... a ultimului?

Rusu își freacă palmele mari una de alta, roșește ușor, dar „recuperează" imediat și spune:

— Da, ce-i drept, nu-mi amintesc să mai fi sosit vreodată printre codași. Ei, bine, pentru asta îmi propun să cîștig cel puțin două etape: cea de mîine (n.n. contracronometrul Brăila — Galați), și pe aceea dintre Bacău și Lacul Roșu. Deși, înțelegeți, e foarte, foarte greu de unul singur!

Dan DEȘLIU

STATU-QUO ÎN FINALELE DE SCHIF

Finalele campionatelor naționale de canotaj academic, masculin și feminin, au fost superioare edițiilor precedente doar în ceea ce privește valoarea manifestată de echipajele cîștigătoare (cu unele excepții și de cele care le-au secondat), alcătuite, de altfel — în mare majoritate — de membrii loturilor reprezentative. Timpi remarcabili s-au înregistrat în cursa de 8+1 a băieților (unde două echipe dinamoviste au asaltat granița celor 6 minute, cu tot vîntul ușor — contra în această ultimă probă), în cele de 2+1 și 4+1, tot ale schifiștilor ca și în mai toate disputele canotoarelor, în frunte situîndu-se simplul, cu acel remarcabil 4:00,5. Din păcate, învingătorii nu au încercat emoții, nefiind deranjați pe parcursul celor 1 000 sau 2 000 m de alți pretendenți serioși la supremație. Doar în proba feminină de 4+1 visle Voința București a smuls titlul... Voinței Timișoara, la numai o secundă, salvînd — astfel — latura spectaculară a competiției. Ca participare, însă, finalele de acum au fost mai sărace decît în trecut. Mai cu seamă la fete, unde nu numai că nu a existat necesitatea unor calificări, dar chiar în finalele propriu-zise au fost prezente 3 sau 4 echipaje, ca la simplu și 4+1 visle. În rest, la băieți — aceeași dispută **Dinamo** (antrenori Dumitru Popa, Paul Barcani) — **Steaua** (Radu Nicolae, Emil Mezaroș), tranșată mai strîns în favoarea primului club (4—3, față de 6—1, anul trecut), iar la fete — augmentarea titlurilor pentru bucureștence: 4—1. După cum se vede, centrele nautice din țară nu dau semne de înviorare. Dar, pînă la alte considerații, iată rezultatele finalelor...

FEMININ (1000 m). 4+1 RAME: 1. C.N.U. Buc. (Teodora Untaru, Maria Mocioacă, Elisabeta Necula, Maria Stoian + Elena Giurcă — antr. I. Boicu, M. Bilț) 3:41,4, 2. Voința Buc. (C. Constantin, A. Francisc, M. Bănică, E. Trancioveanu + P. Anca) 3:49,3, 3. C.N.U. Buc. (E. Marin, I. Dan, E. Dragomir, M. Mureșan + I. Georgescu) 3:54,0, 4. Olimpia Buc. 3:54,1, 5. Politehnica Timișoara 4:13,9; SIMPLU: 1. Dinamo Buc. (Ioana Tudoran) — antr. Viorica Udrescu 4:00,5, 2. C.N.U. Buc. (Crista Kloos) 4:10,7, 3. U.T.A. (Maria Gyüric) 4:16,0; 4+1 VISLE: 1. Voința Buc. (Viorica Lincaru, Maria Hubiea, Ana Kiș, Doina Husarenco + Paula Anca) — antr. Gh. Spiță 3:29,1, 2. Voința Timișoara (E. Vorindan, M. Florea, G. Hristea, A. Pascu + A. Șiburg) 3:30,1, 3. Rapid Buc. (E. Todirașcu, M. Popescu, G. Dume, M. Panalogea + M. Gogu) 3:42,1, 4. U.T.A. 4:00,1; DUBLU: 1. U.T.A. (Elisabeta Lazăr, Ileana Nemeth) — antr. Maria Moțica 3:37,3, 2. Voința Arad (Elena Chioreanu, Florina Petrescu) 3:50,6, 3. C.N.U. Buc. (Maria Șerbu, Ecaterina Gonda) 3:55,8, 4. Voința Buc. 4:00,8, 5. Voința Timișoara 4:02,5; 8+1: 1. C.N.U. Buc. (G. Cantemir, S. Tudor, M. Singiorzan, V. Crețu, D. Bălașa, R. Băducanu, M. Bărbulescu, M. Boariu + M. Stoicescu) — antr. I. Bulugioiu 3:20,0, 2. Metalul Buc. (L. Bloos, M. Mutulea, M. Minculescu, E. Gheorghe, V. Dorovei, M. Măcriș, E. Ionel, M. Constantin + P. Neagu) 3:34,4, 3. Politehnica Timișoara 3:37,9, 4. C.N.U. Buc. 3:39,5.

MASCULIN (2000 m). 4+1: 1. Dinamo (Fr. Papp, S. Tudor, P. Ceapura, R. Batschi + L. Lavrenschi) 6:33,2, 2. Steaua (P. Cauni, I. Moise, N. Tarara, M. Ditcov + Fl. Bran) 6:41,6, 3. Politehnica Timișoara (A. Bero, I. Pregnea, M. Dorobanțu, V. Pătrascu + A. Cotrău) 6:45,0, 4. Dinamo 6:45,5, 5. C.N.U. Buc. 7:04,2; 2 F.C.: 1. Steaua (P. Tofan, L. Covaci) 7:07,5, 2. Dinamo (E. Ghioc, V. Gulia) 7:12,2, 3. Politehnica Timișoara (A. Hușțiuc, V. Cotîrlă) 7:25,9, 4. C.N.U. Buc. 7:39,0, 5. Voința Arad 8:27,5; SIMPLU: 1. Steaua (Eugen Petrache) 7:17,5, 2. Dinamo (Tiberiu Nicolici) 7:29,5, 3. Politehnica Timișoara (Ion Meher) 7:42,5, 4. Dinamo (Gh. Truțiu) 7:47,5, 5. Metalul Buc. (Ion Șerban) 7:58,5; 2+1: 1. Dinamo (St. Tarasov, Gh. Moldoveanu + C. Bunceanu) 7:22,5, 2. Steaua (A. Agh, I. Meghery + C. Gheorghe) 7:29,9, 3. Politehnica Timișoara (A. Földvary, Al. Mihele + A. Miat) 7:40,5, 4. Steaua 7:54,5, 5. C.N.U. Buc. 8:17,5; 4 F.C.: 1. Dinamo (A. Chirlacopschi, E. Stratan, D. Ivanov, P. Cichi) 6:25,5, 2. Steaua (Gh. Bogdaniuc, Cr. Georgescu, M. Naumenco, St. Drăguțan) 6:28,3, 3. Dinamo (T. Mihailov, Gh. Urda, M. Troi, H. Tîrziu) 6:34,9, 4. Politehnica Timișoara 7:00,6; DUBLU: 1. Steaua (O. Pavelescu C. Ciocoi) 6.49.3, 2. Dinamo (Gh. Sandu, I. Cacenco) 7:01,8, 3. Steaua (P. Casiol, St. Grünblat) 7:10,9, 4. Politehnica Timișoara 7:30,3, 5. C.N.U. Buc. 7:32,3; 8+1: 1. Dinamo Buc. (Gh. Gherman, I. Oros, M. Ianosi, Gh. Drilea, N. Feodot, I. Husarenco, G. Herling, E. Țușa + Gh. Gheorghiu) 6:01,2, 2. Dinamo (T. Mihail, M. Răuț, I. Staicu, Gh. Curpan, M. Iancu, M. Milea, D. Coca, A. Spiridon + L. Lavrenschi) 6:03,8, 3. Steaua 6:06,7, 4. C.N.U. Buc. 6:08,2, 5. Steaua 6:15,2.

BILANȚUL TITLURILOR: Dinamo — 5, Steaua — 3, C.N.U. Buc. — 2, U.T.A. — 1, Voința Buc. — 1.

Prin disputarea finalelor celor două campionate naționale de canotaj academic, calendarul competițional oficial a ajuns în... stația terminus, pentru sezonul '68. Se impune, ca în următoarele două luni, de obicei favorabile, centrele noastre nautice să și asigure, în continuare, cît mai multe concursuri.

N. MARDAN

fotbal

CONSTITUIE APĂRAREA O PROBLEMĂ ?

Pornim discuția cu două declarații ale unor tehnicieni din fotbalul nostru, antrenorii Angelo Niculescu și Costică Marinescu. Aceste declarații vin să arunce lumină asupra unei probleme de actualitate: tactica de apărare a echipelor noastre.

1. „Nu știm să jucăm în beton, dar nici nu este nevoie de acesta în campionatul nostru".

Intrebat asupra măsurilor tactice luate pentru neutralizarea, pe cît posibil, a excelentului jucător din Mali, Keita, care a jucat la Vichy împotriva selecționatei noastre divizionare, Angelo Niculescu, antrenorul echipei, a precizat: **„Keita este un jucător de clasa lui Eusebio. Paza acestuia a fost încredințată lui Dinu, dar nu printr-un marcaj strict om la om, căci nu avem jucători la noi în țară care să știe să marcheze om la om".**

Se știe ce s-a întîmplat la Vichy, unde Keita a marcat golul decisiv.

Intrigați de constatarea lui Angelo Niculescu, ne-am adresat unui fost mare apărător al fotbalului nostru, Costică Marinescu, în prezent antrenor, întrebîndu-l de ce nu se aplică betonul în fotbalul nostru?

Răspunsul a fost oarecum surprinzător: **„La noi nu este nevoie de beton, fiindcă înaintașii noștri nu reprezintă un pericol atît de mare încît să fie necesară aplicarea unei tactici atît de stricte în apărare. Înaintașii noștri trag prost de la distanță și rateaza mult de aproape. Aplicarea în aceste condiții a betonului ar dezavantaja echipa care îl aplică".**

OPINII

2. Apărarea și atacul se intercondiționează.

Desigur, noi nu avem jucători ca Eusebio, Keita, Best, Giaici sau Bobby Charlton. Înaintașii noștri, de un nivel mai modest, nici nu sînt obișnuiți să fie marcați cu strictețe, neavînd în fața lor o linie de fundași cu un libero în spate:

— nici nu au nevoie să tragă bine de la distanță căci oricum pot pătrunde relativ ușor în careu;

— nu sînt nevoiți nici să controleze mingea cu mare precizie, căci nefiind marcați strict om la om, cum se obișnuiește în sistemul beton, pot relua mingea relativ netulburați de adversar, chiar și în zona de finalizare;

— și nici nu sînt nevoiți să ducă o luptă corp la corp cu apărătorii, căci dacă au trecut de un singur fundaș din fața lor și-au creat o situație de gol.

Din cele de mai sus rezultă că tactica de apărare și pregătirea atacanților se intercondiționează.

3. În perspectivă — întîlniri cu înaintași de valoare.

În sezonul care a început echipa noastră reprezentativă și cele de club vor avea întîlniri oficiale și amicale cu echipe în care vor juca atacanți de valoare ca Bobby Charlton, Stiles, Overath, Eusebio, Giaici etc. Nu ar fi oare util ca echipele noastre să deprindă din timp tactici de apărare de felul celor utilizate curent în fotbalul internațional pentru combaterea unor atacanți de mare valoare?

Nu vom răspunde noi la aceste întrebări, ci îl vom lăsa pe Aymore Moreira, antrenorul naționalei Braziliei, să răspundă, căci din motive diferite și el se află pus în fața aceleiași probleme ca și tehnicienii noștri. Iată acum și concluziile trase de acest tehnician renumit, în urma turneului întreprins recent de naționala Braziliei în Europa și pe care o reproducem după revista „Fotbal" nr. 117 din 22 august 1968: „IL LIBERO" ESTE O REALITATE ȘI, DECI, ORI DE CÎTE ORI VOM JUCA CONTRA EUROPENILOR, VA TREBUI SĂ IMPROVIZĂM ȘI NOI UN „LIBERO" ȘI, ÎN ACELAȘI TIMP, SĂ-L COMBATEM. **În meciul cu R. F. a Germaniei nu am înțeles repede acest lucru și mă simt vinovat de înfrîngere. Apoi, a trebuit să-l iau pe Gerson, un jucător eminamente ofensiv, și să-l învăț cum să joace „libero". Am fost criticat, jucătorul m-a privit cu curiozitate, dar s-a văzut că Gerson, care este un mare fotbalist, s-a adaptat și ne-a oferit rezultatele pozitive de mai tîrziu. Dar, repet, cu măturătorul nostru, de tip brazilian, vom juca numai contra europenilor. La noi acasă, vom juca într-un 4—3—3 ofensiv, pe principiul „lasă-i să joace și tu practică-ți jocul tău".**

Rezultă din cele de mai sus că Moreira condamnă betonul, dar este totuși decis să-l aplice, înțelegînd că tactica echipelor de frunte din Europa nu poate fi combătută eficient decît folosind tot această tactică.

4. O tactică trebuie depășită pe teren și nu în teorie.

Discuția în jurul sistemelor de apărare este mai veche și la noi. Antrenorii echipei noastre reprezentative din anii trecuți au luat poziție împotriva folosirii betonului la noi, printre motive fiind și acela că temperamentul jucătorilor noștri nu permite să se exprime cu o tactică de acest fel. Mai realistă ni se pare argumentarea antrenorului Angelo Niculescu, care arată că nu poate recurge în echipa națională la aplicarea unei tactici pe care jucătorii nu sînt deprinși s-o aplice în echipele lor de club.

Dar aceasta este și situația lui Moreira, fiindcă în Brazilia nici o echipă de club nu aplică betonul și, deși are la dispoziție fundași ca Rildo, Jurandir, Joel, Carlos Alberto, consideră că pentru a combate echipele europene este necesar să imprime echipei braziliene un joc mai atletic și în plus să-l transforme pe marele jucător de mijloc al Braziliei, pe Gerson, în „libero".

Ce facem noi în această situație? Întrebarea este perfect justificată căci pînă acum nu sînt cunoscute măsuri de pregătire în vederea deprinderii jucătorilor noștri cu o tactică de apărare mai eficientă pentru jocurile cu echipele de valoare de peste hotare.

O tactică de joc trebuie depășită pe teren cu o altă tactică iar în domeniul practicii, tehnicienii noștri, deși știu să elaboreze teorii, nu au dovedit eficiența necesară. Dacă multe echipe continentale s-au decis să se apere aplicînd betonul, și cînd aceasta este și intenția lui Moreira, aflat, păstrînd proporțiile, într-o situație asemănătoare cu a noastră, nu ar fi oare util să luăm și noi măsuri în această direcție?

Credem că imobilismul actual în domeniul aplicării unor tactici mai avansate trebuie să ia sfîrșit, pentru a putea aborda confruntările viitoare cu mai multe șanse de succes.

N. BRAȘOVEANU

„11"-le lui O.F.K. Beograd pe gazonul stadionului Petrolul din Ploiești Foto: ION POPESCU

ÎNAINTEA JOCULUI DE LA 11 SEPTEMBRIE

SĂ CUNOAȘTEM PE O.F.K. BEOGRAD, ADVERSARA RAPIDULUI

După cum se știe, echipa O.F.K. Beograd, adversara Petrolului în meciul de miercurea trecută, va reveni în țara noastră peste puțin timp pentru a disputa prima manșă a jocului cu Rapid în competiția oficială europeană dotată cu „Cupa orașelor tîrguri".

PE CARTEA EI DE VIZITĂ

O.F.K. Beograd a luat ființă în anul 1945, avînd de atunci permanență în prima divizie, unde a evoluat și sub denumirile de Metalac și B.S.K. Pregătiți din sezonul trecut de antrenorul *Zarko Mihajlovic*, la ultimele cinci ediții ale campionatului „alb-albaștrii" au ocupat următoarele locuri: 2, 10, 6, 13, și 15 (din 18 echipe). Echipa iugoslavă a cîștigat în 1965 „Cupa Mareșalul Tito". După trei etape, O.F.K. Beograd a acumulat 3 puncte și ocupă locul 9 în clasament.

În componența „11"-lui de bază intră: *Hodzic, Vukasinovic, Jokic, Mesanovic*, Krivocuca, Stefanovic, Turudija, Milutinovic, Santrac, Sekularac și Petkovic. Cu excepția lui Sekularac, accidentat în meciul susținut în campionat cu Vojvodina, toți ceilalți jucători ai lui O.F.K. Beograd au evoluat la Ploiești. În locul valorosului dar și capriciosului „Șeki", Zarko Mihajlovic l-a folosit pe pleșuvul Mitic, un jucător mai puțin dotat decît titularul postului, dar cu resurse fizice mai mari.

CUM JOACĂ VIITORUL ADVERSAR AL RAPIDULUI?

De la prima vedere, O.F.K. Beograd apare cu o formație solidă, Jokic, Musanovic, Stefanovic, Vukasinovic, Turudija și Milutinovic — iată numai cîțiva din componenții celor trei linii care, prin statură și gabarit, îi asigură lui O.F.K. Beograd o structură atletică. Ceva mai mărunți, Mitic și Petkovic sînt și ei bine clădiți, alcătuind împreună cu sus-numiții un ansamblu solid. Subliniind și faptul că fiecare dintre elevii lui Zarko Mihajlovic, dar cu deosebire Milutinovic, Petkovic și Santrac, posedă o tehnică corectă — element fără de care toți ceilalți factori oricît de bine însușiți ar fi de prisos — să spunem cîte ceva și despre organizarea jocului și concepția tactică dezvăluite de O.F.K. Beograd în acest meci disputat în deplasare.

În linii mari, cadrul de joc al acestei formații ar duce la formula 1—4—2—1—3. În fața portarului Hodzic se plasează cei patru fundași, Vukasinovic, Jokic, Mesanovic și Krivocuca; la mijloc, acționează, de regulă, Mitic și Stefanovic; ceva mai avansat decît ei, ca un fel de inter rătăcitor pe partea dreaptă a terenului, se mișcă vulpoiul Milutinovic, iar ca „vîrfuri" rămîn Turudija, Santrac și Petkovic. Exersînd, se pare, tema unui joc disputat în condiții de deplasare, O.F.K. Beograd a încercat să aplice *pressing-ul*; nu în genul echipelor italiene „omul și umbra", dar suficient de strîns pentru a incomoda vădit acțiunile adversarului. Trebuie spus, însă, că la reușita acestei maniere de joc și-au adus „contribuția" deseori și petroliștii care, îndeosebi, în prima repriză, n-au asigurat mingii circulația dorită, ținînd-o prea mult la picior (Dincuță, Grozea), pasînd defectuos (Iuhas) sau demarcîndu-se anevoie.

În situația de atac, dinamica în teren folosită de O.F.K. Beograd s-a efectuat cu o oarecare economie, componenții liniilor dinapoi manifestînd prudență. La început, în primul „sfert", Milutinovic, Petkovic și Mitic au colaborat mai des și mai îndeaproape cu vîrful central, Santrac, încercînd să străpungă prin „un-doi"-uri, dar, în continuare, l-au lăsat pe acesta să se descurce mai mult de unul singur între Pal și Florea care au alcătuit perechea de fundași centrali la Petrolul.

★

Pentru primul meci, cu Rapid, pe care O.F.K. Beograd îl va disputa, de asemenea, în deplasare (București, la 11 septembrie) datele problemei nu vor suferi modificări de esență chiar dacă pînă atunci Sekularac se va restabili și își va relua locul în formație. Feroviarii bucureșteni, prezenți în corpore miercuri la Ploiești au putut să-și studieze atent adversarul pentru a lua măsurile de rigoare...

G. NICOLAESCU

AZI, LA PITEȘTI:

JOC DE VERIFICARE A LOTULUI NAȚIONAL

● *Coman, absent nemotivat!*

Lotul reprezentativ de fotbal susține azi o partidă de verificare (și omogenizare) la Pitești, în compania echipei F. C. Argeș.

După cum ne-a declarat antrenorul **Angelo Niculescu**, „11"-le care va începe jocul la Pitești este următorul: **Gornea — Sătmăreanu, Barbu, D. Nicolae, Deleanu, Petescu, Dinu, Martinovici, Dembrovschi, Voinea, Țarălungă.** În repriza secundă va fi folosit **Suciu** în locul lui Gornea, alte două rezerve, **Dumitriu III** și **Vigu**, urmînd a fi și ele încercate în această parte a jocului.

Spre surprinderea noastră, am aflat că portarul dinamovist **Coman** nu va fi folosit, el neprezentîndu-se la lot!!

Partida va începe la ora 17.

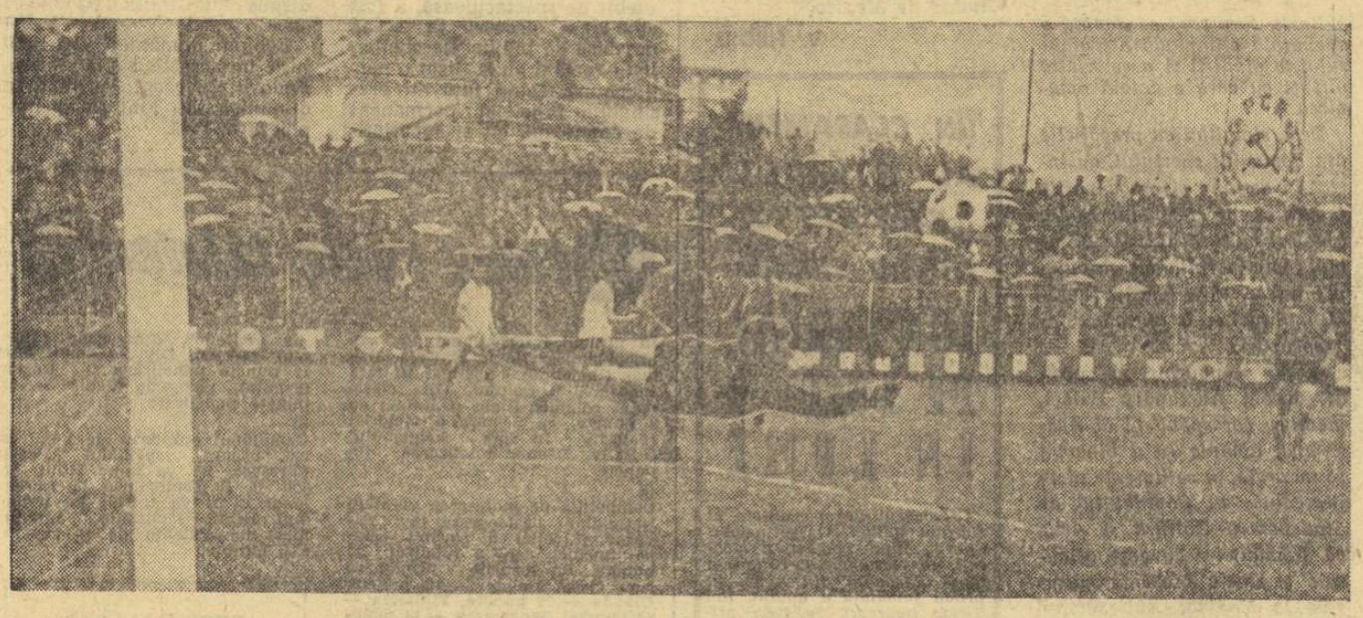

Portarul ieșean Constantinescu... zboară spre minge. Fază din meciul Crișul — Politehnica Iași.
Foto: ȘT. VILIDAR — Oradea

COPIII RĂSPUND: PREZENT!

● ÎN PERSPECTIVĂ UN MECI ÎNTRE DOUĂ ECHIPE IMBATABILE

● AȘTEPTĂM CU NERĂBDARE ROCADA...

În timp ce Internazionale Milano continuă să traverseze o perioadă mai puțin fericită a istoriei sale, departe de San Siro, „surata" ei mai mică, INTER-BUCUREȘTI „nu mai găsește adversari pe măsura valorii sale"...

Acest final de frază l-am găsit în scrisoarea adresată redacției de Traian Bololoi, căpitanul lui Inter București și vechi „client" al acestei rubrici.

„Intrucît n-am avut posibilitatea să jucăm cu selecționata școlilor generale din Capitală, am disputat un meci cu echipa de copii Progresul, pe care o antrena tot fostul internațional Titus Ozon. Rezultat final: 5—0 pentru noi. Diferența dintre echipe a fost vizibilă încă din primul minut de joc, cînd..." și urmează cronica meciului.

Adevărul este că n-a fost vorba de un meci propriu-zis. S-a jucat o singură repriză, după care „cadeții" lui Ozon au... aruncat prosopul. La pauză, scorul era de 5—0 pentru interiști și, ne încredințează semnatarul scrisorii, dacă jocul continua, scorul ar fi luat proporții... cosmice! Poți să-l contrazici? Se pare că echipierii lui Bololoi alcătuiesc o formație de copii redutabilă și că refrenul „nu găsim adversari" are un simbure de adevăr...

Iată-i, de altfel, și pe cei 11 „eroi": *Niculescu-Dragnea, Sava, Petrache, Constantinescu, Tănăsescu, Ceaușescu, Nazarie, Bobonete, Bololoi, Ionescu.*

În încheierea epistolei, căpitanul interiștilor ne roagă să transmitem formației „1 Mai" din Mizil acordul echipei sale pentru cele două meciuri — tur-retur — pe care copiii din Mizil vor să le joace la București.

Rămîne să se stabilească numai contactele directe între cele două „conduceri tehnice", să se rezolve problema terenului de joc (ce-ați zice să cereți permisiunea conducerii Palatului-Pionierilor?) și cele două team-uri să se prezinte la linia de centru.

Ce pronostic dăm? Solist=X. Și iată de ce: se vor întîlni două echipe care, după cum ne asigură căpitanii lor, sînt... imbatabile. Cum ambele vor găsi, în fine, adversari pe măsura lor, rezultatul egal pare cel mai nimerit...

★

Cîteva rînduri care nu mai au aceeași cadență juvenilă, entuziastă, rînduri sugerate de vizita la redacție a unui om cu părul cărunt, iubitor al fotbalului: Radu Mihăilescu din str. Gherase nr. 113, București.

Povestirea lui sună astfel: pe marginea gîrlei Gherase, paralel cu str. Turtucaia, era un teren de fotbal rudimentar, pe care copiii din cartier băteau mingea zi de zi. Autobaza Gherase, care are sediul în vecinătate, a intrat pe teren și copiii s-au văzut mutați cu fotbalul în... șosea.

Așadar, „schimb de locuri" între copii și camioane.

Oricum, dincolo de orice explicații *(„știți, este ceva temporar"... sau „nu avem spațiu pentru moment și...")* credem că e vorba de o GREȘEALĂ și cum orice greșeală trebuie reparată noi așteptăm cu nerăbdare „rocada". Noi mai puțin, copiii mai mult... Nu de alta, dar curînd se termină vacanța.

Ovidiu IOANIȚOAIA

STOENESCU SE DESTĂINUIE...

Zilele trecute ne-a vizitat la redacție dinamovistul Mircea Stoenescu. Arbora, în același timp, o mină de om satisfăcut, dar și nemulțumit... Paradoxal, dar adevărat; satisfăcut în urma turneului efectuat de echipa sa (din care a făcut parte) în Italia și nefericit la gîndul că o hotărîre a Comisiei de disciplină a F.R.F. („care mă torturează și care mi-a alungat somnul" — afirmă Stoenescu) îl va mai ține departe de activitatea competițională internă încă 3 etape de campionat.

„...Nu vă puteți închipui cît de mult m-a afectat decizia luată de federație. N-am să spun niciodată că sînt nevinovat. Am greșit răspunzînd, după joc, la gestul lui Năsturescu. Lovitura primită m-a făcut să nu mai raționez în acel moment. Cum s-au întîmplat lucrurile? Fericit la culme după înscrierea golului doi de către Lucescu, am alergat să-mi felicit coechipierul. În timp ce reveneam către centrul terenului, unde rapidiștii se pregăteau să repună mingea în joc, am fost lovit de Năsturescu.

Cum spuneam, recunosc partea mea de vină, dar — fiind judecat în lipsă — nu pot pricepe ce rațiuni au stat la baza unei asemenea hotăriri? Cel care m-a lovit a fost suspendat pe timp de 5 etape, iar eu, care am ripostat, pe 6 etape! Ulterior, în prezența mea și a tovarășilor Octav Luchide și Ion Alexandrescu, cazul meu a fost reanalizat, dar Biroul F. R. Fotbal și-a menținut hotărîrea. Am venit la dv. cu rugămintea de a mă ajuta într-un fel".

O rugăminte căreia i-am dat curs, publicîndu-i destăinuirile, deoarece ne-am dat seama că el regretă sincer atitudinea avută și — după cum ne-a asigurat — „se află la prima abatere..."

LOTO • PRONOSPORT

CÎȘTIGĂTORII EXCURSIILOR (25X2 LOCURI) CU PETRECEREA REVELIONULUI LA PRAGA ATRIBUITE LA CONCURSUL SPECIAL PRONOEXPRES DIN 21 AUGUST.

1. Bud Rovin—Arad; 2. Stănilă Nicolaie—Or. Gh. Gheorghiu-Dej jud. Bacău; 3. Matei Nicolae-Salonta jud. Bihor; 4. Dimitriu Eugen—Botoșani; 5. Teritean Cornel—Brașov; 6. Popa Nicolae—Brașov; 7. Pastramă Alexandru — Ulmu jud. Brăila; 8. Ivaniș Iuliana — București; 9. Katona Iozsef—Cluj; 10. Henz Iosif — Vultureni sat Boldești jud. Cluj; 11. Banu Nicolae — Constanța; 12. Urban D. Constantin—Galați; 13. Galambos Iosif—Hunedoara; 14. Filimon Dumitru — Orșova jud. Mehedinți; 15. Păiș Dumitru — Ungheni jud. Mureș; 16. Szabo Arpad — Tg. Mureș; 17. Țeavă D. Ștefan — Ploiești; 18. Borș I. Alexandru — Spinta Sighet jud. Maramureș; 19. Szöcs Zoltan — Tg. Mureș; 20. Pătrașcu Gheorghe — Roșiori jud. Teleorman; 21. Moronescu Marin — Vaslui; 22. Apostolescu Mircea — București; 23. Popescu Constantin — București; 24. Balaban Mihai — București; 25. Burza Nicolae — București.

● Au mai rămas 4 zile pînă la închiderea vînzării biletelor pentru concursul excepțional Pronoexpres din 8 septembrie a.c., la care se atribuie autoturisme: „Renault 16", „Warszawa", „Renault 10 Major" și „Moskvici 408" cu 4 faruri și radio în număr NELIMITAT, 10 autoturisme prin tragere la sorți, 25 excursii duble (în total 50 locuri) cu petrecerea Revelionului la Berlin și numeroase premii în bani.

Cu bilete de 20 lei puteți participa la toate extragerile.

PRONOSPORT

Premiile concursului nr. 35 din 1 septembrie 1968.

Categoria I (13 rezultate) 103 variante a 1.126 lei; Categoria a II-a (12 rezultate) 2.259,5 variante a 119 lei; Categoria a III-a fiind sub plafonul minim nu se plătește.

ECOURI DE LA DERBIUL STUDENȚESC

...După atîtea și atîtea discuții și critici referitoare la adresa corpului de observatori federali — alcătuit într-o vreme în mare parte din pensionari mai mult sau mai puțin pricepuți la fotbal — iată și o surpriză plăcută: la Cluj a asistat în această calitate un tînăr observator federal: Gheorghe Dragomir, *fostul jucător de la Dinamo București, șeful uneia din promoțiile recente ale I.C.F. La sfîrșit avea caietul plin de însemnări și îți putea oferi o judecată de valoare asupra fiecăruia dintre momentele controversate ale meciului. Să batem în lemn! un observator federal care ...observă tot! Rămîne să mai fie și ascultat...*

...Profesorii celor două teamuri universitare care s-au întîlnit duminică la Cluj sînt doi buni prieteni: Constantin Teașcă și Ștefan Goidum. Simbătă seara s-au căutat, s-au găsit și cîteva ore au discutat despre ce vrei și ce nu vrei numai despre partida care-i obseda n-au scos nici un cuvînt. După meci — în care oltenii au arătat multe lucruri bune, scorul fiind, de fapt, nedrept cu ei — a fost o plăcere pentru toată lumea să-i vadă pe cei doi antrenori ieșind îmbrățișați și felicitîndu-se. Elevii lor au avut astfel prilejul să asiste la o aleasă lecție de sportivitate.

...În cele două formații au evoluat nu mai puțin decît 15 minji — între 17 și 23 de ani (9 la alb-negri și 6 la alb-albaștri). Dacă te gîndești că printre aceștia se numără Oprea și Niță (cei mai buni de pe teren), Anca, Strîmbeanu, sau Crețu ai un motiv în plus să-i feliciți pe antrenorii celor două echipe.

...Ceea ce-i lipsește la ora actuală echipei clujene este tocmai ceea ce are mai bun adversara sa de duminică: un cuplu de mijlocași la valoarea celorlalte linii. Duminică au fost încercați 5 jucători pe aceste posturi — Anca, Bungău, Codrea, Neșu, Ionescu — dar problema continuă să rămînă nerezolvată.

...Cu 5 goluri marcate, Oprea se instalează comod în fotoliul întîi al clasamentului golgeterilor. Judecînd după calitățile dovedite pînă acum se poate bănui că el va deveni un foarte periculos vîrf de atac. O precizare: al patrulea gol al gazdelor a fost marcat de Oprea, așa cum am anunțat noi: Crețu are marele merit că a tras un șut fulgerător dar pe traiectoria balonului a intervenit călciiul lui Oprea, deviindu-l în poartă și derutîndu-l astfel pe Gaboraș.

C. RĂZVAN

PREMIUL I LA FESTIVALUL DE LA SAN REMO — 1965

POSESORUL A 3 DISCURI DE AUR

cunoscutul

BOBBY SOLO

(ITALIA)

cu orchestra sa și cîntăreața

RITA DELLA TORRE

între 7 și 12 septembrie la Sala Palatului

Din repertoriu: „UNA LACRIMA SUL VISO", „SE PIAANGI, SE RIDI", „SAN FRANCISCO", „STUCK ON YOU", „SIESTA", „CRISTINA", „BIG HUNK OF LOVE".

Biletele se găsesc la Casa O.S.T.A. Calea Victoriei nr. 68–70, tel. 13 53 75.

SUB SEMNUL CERCURILOR OLIMPICE

1968 MEXICO

Colonelul Marceau Crespin (Franța):

VA FI OLIMPIADA MARILOR SURPRIZE!

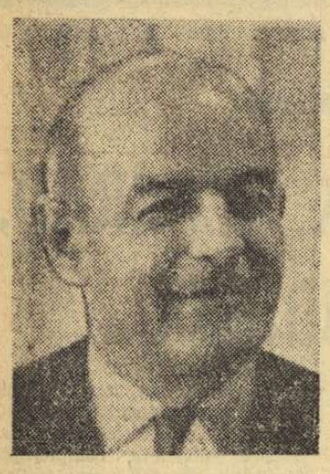

Pentru înotătorii francezi, triunghiularul de la Vichy a constituit ultimul test înaintea J.O., și acest lucru explică în mare măsură prezența colonelului MARCEAU CRESPIN, directorul educației fizice și sportului, pe marginea piscinei de pe malul Allierului.

„Am dorit să mă conving personal de forma lui Rousseau, Mosconi și a Benedictei Duprez, singurii care-i pot concura la ora actuală pe teribilii copii ai natației californiene, și, credeți-mă, evoluțiile lor au meritat deplasarea din rue de Chateaudun (n.r. unde se află la Paris, Ministrul pentru sport și tineret).

— Obișnuiți să urmăriți personal pregătirea olimpicilor în această perioadă?

— În mod absolut. Printr-un contact direct la locul de antrenament îi pot cunoaște mai bine pe sportivi, le pot desluși aspirațiile; în fine, pot avea o viziune mai largă asupra punctelor de sprijin, pe care vom putea conta în marea bătălie de la Ciudad de Mexico.

— Au fost fixate loturile țării?

— Cu foarte mici excepții, da. În afara voleiului și baschetului, vom participa la toate disciplinele aflate în programul olimpic. Bineînțeles, cu sportivi care și-au cucerit pașaportul olimpic prin trecerea unor norme extrem de dificile. Dificile, dar raționale, pentru că în fond ar fi absurd să ne gîndim numai la locurile de pe podiumul de premiere... Și apoi mai este un lucru foarte important. Am căutat să fixăm aceste norme cu o mare elasticitate pentru a nu-i supune pe sportivi la eforturi deosebite în vederea obținerii rezultatului (sau locului în concurs) propus, care apoi să fie resimțite tocmai în luna octombrie, în Mexic. În linii mari, Franța va fi reprezentată de aproape 220 de sportivi.

— Ce importanță ați acordat factorului de acomodare cu altitudinea?

— Am prevăzut acest lucru în urmă cu mai mulți ani și am făcut investiții serioase în centrul de la Font Romeu. Aproape că nu a existat sportiv francez care să nu fi trecut prin acest centru, unde s-a urmărit nu numai antrenamentul propriu-zis, ci și cercetările științifice necesare. Mai mult, am pus la dispoziție bazele și sportivilor altor țări, iar dacă nu mă înșel printre vizitatori s-au numărat chiar reprezentanți ai României. Din primele zile ale lunii septembrie toate loturile noastre se vor afla la Font Romeu, urmînd ca, în cele trei săptămîni ce vor preceda deplasarea în Mexic, acestea să facă tot posibilul de a intra în marea confruntare cu capacitățile lor depline.

— În ce discipline acordați șanse reprezentanților cocoșului galic?

— După părerea mea, Ciudad de Mexico va intra în istorie ca Olimpiada marilor surprize. Veți vedea campioni și recordmani mondiali eliminați din serii (!), iar sportivi mai puțin cunoscuți dobîndind ramura de măslin... Nu va fi o Olimpiadă a marilor performanțe, ci o întrecere a celor care au „ghicit" mai bine secretul altitudinii coroborat cu intrarea în formă maximă la ora H. Ce șanse avem noi francezii? Favoritul meu nr. 1: Pierre Jonquères d'Oriola, un admirabil călăreț care știe să cîștige atunci cînd trebuie. Jean Wadoux, Hervé d'Encausse sau Roger Bambuck (atletism), ca și Michel Rousseau sau Benedicte Duprez (înot) pot urca pe podium. Atenție la Daniel Robin, un luptător investit deja cu titlul suprem, care în ultima vreme s-a dovedit imbatabil. Cicliștii și scrimerii se vor afla, de asemenea, printre protagoniști. În orice caz cred că vom realiza mai mult decît la Tokio...

Adrian VASILIU

COSTUMELE OLIMPICILOR ROMÂNI

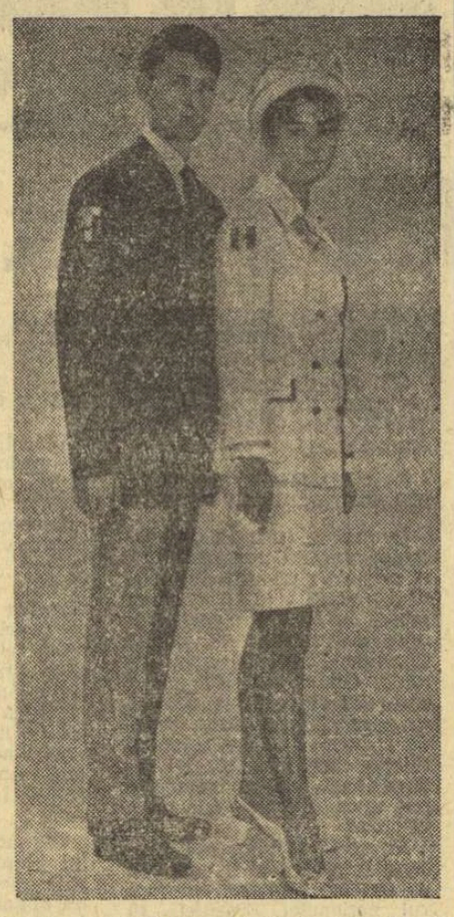

În sfîrșit, sîntem în posesia fotografiilor reprezentînd costumele cu care se vor prezenta candidații olimpici români la Ciudad de Mexico. Imaginea alăturată prezintă echipamentul de paradă, ornat cu ecusonul național pe umărul drept. Fetele vor purta un taior din stofă de lînă albă, brodat cu motive naționale de culoare neagră, bluză cu jabou din mătase naturală de culoare crem și pălăriuțe cu panglicuță neagră. Băieții vor îmbrăca un costum cu jacheta bleumarine, cu cămașa albă și cravată bleumarine cu dungi tricolore, pantaloni gri-argint. În valizele lor, sportivele vor mai avea o rochie din stofă de lînă albastră (pentru seară), care poate fi purtată și ziua cu o bluză cu mîneci lungi din șantung natural crem, cu motive naționale la guler, umăr și manșete. În același timp, băieții sînt dotați cu un costum de seară bleumarine. Nu au fost uitate, firește, nici echipamentele impermeabile pentru ploaie.

ACTUALITATEA INTERNAȚIONALĂ

Începînd de vineri, la Constanța:

PRIMA EDIȚIE A BALCANIADEI DE LUPTE REZERVATĂ TINERETULUI

Iubitorii atleticii grele din Constanța vor avea prilejul la sfîrșitul acestei săptămîni să asiste la o importantă competiție internațională, *Balcaniada de lupte la tineret*. În cele trei reuniuni, de la sala sporturilor din orașul de pe litoral, vor evolua cei mai buni luptători (născuți în 1948 și mai tineri) din *Bulgaria, Iugoslavia, Turcia* și, firește, *România*. Concursurile se vor desfășura la ambele stiluri, greco-romane și libere, concomitent, pe două saltele.

Loturile participante vor sosi la Constanța în cursul zilei de joi, cînd organizatorii le asigură condiții de antrenament și de vizionare a frumuseților orașului, care are cinstea să găzduiască prima ediție a acestei întreceri rezervată tineretului.

Vineri dimineața va avea loc Conferința balcanică de lupte, la care, printre altele, se va lua în discuție organizarea viitoarei ediții a Balcaniadei de tineret.

ROMÂNIA PREZENTĂ LA MANIFESTĂRILE CULTURAL-ARTISTICE

La Ciudad de Mexico, ansamblului Jocurilor Olimpice i se adaugă și însemnate manifestări din domeniul artei și culturii, care tind să devină o adevărată olimpiadă a frumosului, a gîndirii și a celorlalte virtuți cu care e dotată omenirea.

Deci, simultan cu pregătirile din domeniul sportului, au intrat în acțiune și preocupările factorilor de răspundere din sectorul cultural-artistic de pe mai toate meridianele globului pămîntesc, țara noastră nerămînînd nici ea în afara acestor preocupări.

Într-o convorbire cu prof. dr. docent Alexandru Balaci, *membru corespondent al Academiei, domnia sa a binevoit să ne arate, în calitate de vicepreședinte al Comitetului de Stat pentru Cultură și Artă, că României i-au fost asigurate și unele prezențe culturale la Mexico, sub semnul pavilionului alb cu cele cinci inele olimpice, în domeniul unei expoziții de opere alese ale artei universale și în cel al expoziției internaționale de artă populară.*

La expoziția operelor alese ale artei universale, *România va prezenta trei picturi de Ion Țuculescu, trei tapiserii de Mimi Podeanu, Simona Vasiliu-Chintilă și Theodora Moisescu-Stendel, precum și patru icoane pe sticlă, opere ale unor creatori populari necunoscuți.*

La expoziția internațională de artă populară, *care se bucură, după cum ne-au afirmat specialiștii, de o animată participare internațională, țara noastră e prezentă cu 103 piese de artă populară românească.*

Acest lot e alcătuit din costume, țesături, scoarțe, ștergare, stilpi de prispă, fluiere, buciume, tulnice și crestături în lemn, precum și din măști, icoane pe sticlă și vase din ceramica noastră rurală care se bucură de un prestigios renume în lumea artistică internațională.

După încheierea Jocurilor Olimpice și a manifestărilor cultural-artistice din cadrul lor, ni se spune că aceste 103 piese vor fi donate Muzeului de artă populară al Mexicului, pentru a se completa astfel, cu caracter definitiv și permanent, colecția existentă.

Întregul lot al exponatelor, pentru cele două expoziții arătate mai sus, a și fost trimis la destinație, fiind preluat de Comitetul de organizare de la Ciudad de Mexico.

V. FIROIU

16-imile la Forest Hills

NEW YORK, 3 **(Agerpres).** — Pe terenurile de la Forest Hills au continuat întrecerile turneului internațional de tenis „open" în 16-imile de finală ale probei de simplu bărbați, australianul **Rod Laver** l-a învins cu 6-2, 6-1, 6-1 pe **Pancho Segura** (Ecuador), **Ken Rosewall** (Australia) a cîștigat cu 6-1, 6-3, 6-1, la **Marcelo Lara** (Mexic), iar **Arthur Ashe** (S.U.A.) l-a eliminat cu 6-3, 6-4, 6-1 pe **Paul Hutchins** (Anglia). Alte rezultate: **Drysdale** (Republica Sud-Africană) — **Stone** (Australia) 6-3, 6-2, 6-1; **Roche** (Australia)—**Olmedo** (Peru) 6-2, 8-6, 6-4; **Graebner** (S.U.A.)—**Taylor** (Anglia) 6-3, 6-4, 6-4; **T. Ulrich** (Danemarca)—**McKinley** (S.U.A.) 6-4, 6-4, 6-2; **Pilici** (Iugoslavia)—**Pasarell** (Porto Rico) 6-4, 9-7, 4-6, 6-4.

În turneul feminin s-au disputat partidele din cadrul „optimilor" de finală. **Billie Jean King** (S.U.A.) a întrecut-o cu 8-6, 6-3 pe compatrioata sa **Denise Carter, Maryna Godwin** (Republica Sud-Africană) a dispus cu 2-6, 7-5, 6-3, de **Katty Harter** (S.U.A.), iar **Ann Jones** (Anglia) a învins-o cu 6-0, 4-6, 6-1 pe **Victoria Rogers** (S.U.A.).

DEȘI ÎNVINȘI, BASCHETBALIȘTII ROMÂNI AU JUCAT BINE CU GULF OIL

CORTINA d'AMPEZZO, 3 *(prin telefon).* — În ultima zi a turneului internațional de baschet masculin, reprezentativa României a întîlnit echipa Gulf Oil alcătuită din absolvenți ai facultăților din S.U.A., care vor trece în curînd la profesionism. Întrecerea, deosebit de spectaculoasă, a fost aplaudată deseori la scenă deschisă de public. Baschetbaliștii români au realizat o partidă bună, făcînd față atît presingului practicat permanent de americani, cît și superiorității în înălțime. Meciul a luat sfîrșit cu scorul de 82—77 (43—40) în favoarea formației Gulf Oil. Punctele selecționatei române au fost înscrise de Jekely 27, Nosievici 26, Rühring 13, Tarău 6, Savu 2, Popa 3. În jocul de încheiere a competiției, Iugoslavia a dispus de Italia cu 83—71 (33—37).

Echipa României va mai juca în această săptămînă la Padova și Argento, urmînd ca duminică sau luni să se înapoieze în țară.

După Concursul internațional de lupte de la Brașov

NU STRĂLUCESC TOATE MEDALIILE DE AUR

În programul de pregătire a sportivilor din lotul olimpic de lupte greco-romane au fost prevăzute pentru anul în curs două teste principale: campionatele europene și ediția a VII-a a Concursului internațional al României. Despre comportarea lamentabilă a luptătorilor români la europenele de la Västeras s-a scris la timpul potrivit.

La sfîrșitul săptămînii trecute a avut loc la Brașov cel de-al doilea test. Considerînd rezultatele — toate medaliile de aur, patru de argint și cinci de bronz cucerite de sportivii noștri — am putea aplauda. Ar fi însă o eroare. Mai întîi, pentru faptul că la Brașov au concurat doar 13 sportivi din alte țări. Apoi, pentru că la unele categorii au fost introduși luptători români care au avut rolul, vizibil sau nu, să ușureze drumul „olimpicilor" spre primele locuri. Este adevărat că acest concurs a fost, fără îndoială, util fie și numai pentru faptul că a prilejuit o întrecere oficială a unora dintre cei mai buni luptători din țara noastră. Dar se aștepta cu totul altceva. Se aștepta de la componenții lotului olimpic ce vizează selecționarea pentru Mexic să-și etaleze toate cunoștințele tehnice și tactice, oferindu-ne astfel o imagine cît mai completă a stadiului pregătirii lor. Se aștepta ca după acest concurs să se poată preciza fără mari îndoieli titularii pentru Mexic.

Ce-am văzut totuși în sala brașoveană Tractorul? De la bun început trebuie să spunem că doar *Gh. Berceanu, N. Martinescu* și *N. Neguț* și-au onorat, după părerea noastră, candidatura pentru J.O. Tînărul Gh. Berceanu (cat. 52 kg) a terminat la egalitate cu G. Turturea (medalie de argint la C. M. de la București) și a dispus categoric la puncte de Gh. Stoiciu (clasat pe locul IV la două campionate mondiale) și de H. Gall (Ungaria) cu care Turturea a făcut meci egal. Berceanu este totuși deficitar în lupta la parter unde ezită să inițieze procedee tehnice. N. Martinescu a reușit să ocupe primul loc la cat. 97 kg deși printre adversarii săi s-a numărat și dublul campion european F. Kiss (Ungaria) cu care a terminat partida la egalitate, iar pe ceilalți i-a învins prin tuș, ceea ce n-a reușit Kiss. În sfîrșit, N. Neguț (cat. 87 kg) a luptat cu mult curaj, folosind procedeele tehnice preferate în toate partidele; nu s-a limitat la victorii cu un punct datorat unei fixări sau unui avertisment.

Needificator au concurat la această competiție campionul mondial *I. Baciu* și *S. Popescu*, cîștigătorul medaliei de aur la europenele de anul trecut. Baciu a avut la categoria sa (57 kg) doar doi parteneri: belgianul A. Spaenhoven și I. Alionescu. În relatările transmise de la Brașov ne-am oprit detaliat asupra celor două rezultate de egalitate înregistrate de Baciu. Desigur, trebuie luat în considerație traumatismul său la un genunchi, dar ne-a pus pe gînduri faptul că Baciu n-a executat nici un procedeu tehnic, deși stăpînește o întreagă gamă. Să sperăm că le va folosi pe toate cu succes la marea competiție din Mexic.

La cat. 63 kg, unde S. Popescu a ocupat primul loc, au fost cei mai mulți concurenți din alte țări: 5. Totuși organizatorii s-au „îngrijit" să mai înscrie doi sportivi români cu care Popescu s-a și întîlnit în ultimele meciuri. Pe unul l-a întrecut la tuș, iar pe celălalt la puncte. Nu punem sub semnul îndoielii aceste rezultate fiindcă Popescu le este net superior. Era însă firesc ca în semifinală și finală să aibă parteneri care să-l solicite, așa cum s-a întîmplat în primele tururi. Cerîndu-i părerea d-lui Calixte Delmas, delegat al Biroului F.I.L.A, despre evoluția lui Popescu, d-sa ne-a spus: *„În partidele cu I. Nedelcev (Bulgaria) și .. Fazekaș (Ungaria)* — singurii oaspeți cu care s-a întîlnit — *a fost foarte pasiv, bizuindu-și lupta mai mult pe împingerea adversarilor din spațiul de concurs. Cu o luptă de acest fel poate fi ușor descalificat la Olimpiadă".* Pînă atunci însă S. Popescu mai are timp să pună la punct mijloacele tehnice care anul trecut l-au situat pe primul loc în Europa.

Ultimele categorii în care au avut loc întreceri au fost 78 și +97 kg. La ambele au participat cîte trei sportivi: I. Țăranu, Fl. Giorcilă și suedezul M. Poikala (78 kg.), G. Bușoiu, N. Pavel și Șt. Stîngu (+97 kg). Țăranu l-a întrecut la limită — dintr-o neatenție — pe Giorcilă și a dispus la puncte de Poikala, sportiv care la marile competiții evoluează în cadrul categoriei 70 kg. Și cu acestea a cucerit medalia de aur! Bușoiu a terminat partidele la egalitate cu ceilalți doi compatrioți și beneficiind de o clauză a regulamentului i s-a atribuit primul loc! După părerea noastră atît *I. Țăranu* cît și *C. Bușoiu* nu pot concura cu succes la Olimpiadă, chiar dacă ar beneficia de sorți mai buni. Aceeași opinie o avem și despre *I. Enache* (cat. 70 kg) care a concurat la „libere" nefiind prezenți la Brașov alți sportivi la „greco-romane". Sperăm că Biroul F.R.L. va acorda credit pentru Mexic numai celor merituoși.

Costin CHIRIAC

UN CLASAMENT AL ZIARULUI „GAZZETTA DELLO SPORT"

ION ȚIRIAC PE LOCUL 9 ÎN LUME

Cronicarul de specialitate al ziarului italian „Gazzetta dello Sport", Rino Tomasi, a alcătuit un clasament al celor mai buni tenismani din lume, în prima jumătate a anului. Ion Țiriac figurează în lista primilor zece amatori, purtînd nr 9, după Graebner, Ashe, Santana, Okker, Mulligan, Bungert, Metreveli, Pasarell și înaintea unor Flechter, Richey, Leschly, Mandarino, Hewitt etc. Într-un clasament „open" — avînd pe Laver, Rosewall și Roche în frunte — românul este clasat al 23-lea. Dacă mai ținem cont că Țiriac are victorii la Santana și Okker, în ultimele sale întîlniri cu aceștia, putem aprecia că ziaristul italian a fost chiar prea sever cu el. În același clasament, Ilie Năstase este trecut al 44-lea (al 26-lea printre amatori).

Cei doi tenismani, chiar despărțiți pe terenurile de joc, se regăsesc totuși, împreună, pe listele celor mai buni...

SATISFACȚIILE LUI ADORNI

Italianul Vittorio Adorni a trecut linia de sosire (în fotografie) cu un avans de aproape 10 minute în campionatul mondial de fond al cicliștilor profesioniști, duminică, la Imola (Italia). Desigur, performanța a fost deosebit de apreciată de „tifosi", care țineau mult să se mai estompeze amintirea Turului Italiei din acest an, în care belgianul Merckx și-a ridiculizat adversarii. Dar acum, după titlul mondial, Adorni gustă și satisfacții mai „pămîntești": el va fi vedeta (plătită ca atare...) a unei reuniuni pe pista velodromului Vigorelli din Milano, urmînd a se întrece, printre alții, cu Gimondi, Motta, Aimar, Merckx și alții. Cît de satisfăcuți vor fi, de data aceasta, „tifosi"-i? Rămîne de văzut.

telex-radio-telefon

În turneul internațional de șah „Capablanca" de la Havana, Drimer (România) a cîștigat în fața iugoslavului Ostojic. În clasament conduce Stein (U.R.S.S.) cu 3 puncte, ca urmare a victoriei realizate în fața belgianului O'Kelly. Drimer totalizează 1½ puncte.

Competiția de moto-cros „Trofeul Națiunilor" desfășurată la Payerne (Elveția) a revenit echipei Suediei, care a totalizat 13 puncte. Pe locurile următoare s-au clasat Belgia — 15 puncte, Olanda — 32 puncte, Finlanda — 43 puncte, Danemarca — 16 puncte, Elveția — 69 puncte și Italia — 71 puncte.

Turneul internațional de fotbal de la Casablanca a fost cîștigat de echipa braziliană Flamengo. În finala competiției, fotbaliștii brazilieni au învins cu scorul de 3—2 (1—1) formația argentiniană Racing Buenos Aires. În meciul pentru locurile 3—4, St. Etienne a dispus cu 2—0 (1—0) de Far Maroc.

Cu prilejul unui concurs atletic care a avut loc la Long Beach (California), sportivul american Frank Covelli a stabilit un nou record al țării sale în proba de aruncarea suliței cu performanța de 87,77 m. Vechiul record era de 87,56 m și aparținea lui John Tushaus.

Proba de simplu bărbați din cadrul campionatelor internaționale de tenis ale Austriei, desfășurate la Viena, a revenit americanului Fitzgibbon, care l-a învins cu 6—4, 6—0, 7—5 pe australianul Philipps Moore. În finala probei de simplu feminin, englezoaica Billie Shaw a dispus cu 6—1, 7—5 de Elena Subirtas (Mexic).

„Marele premiu al orașului Biarritz" la călărie a revenit în acest an cunoscutului sportiv francez d'Oriola. Învingătorul, care a concurat pe calul „Nägir" a totalizat 4 puncte penalizare. Pe locurile următoare s-au clasat: Bohorquez (Spania), pe „Pajello", d'Artozana (Spania), pe „On Dit" — ambii cîte 12 puncte penalizare și Rozier (Franța), pe „Quo Vadis" — 15 puncte penalizare.

Campionul european de box la cat. ușoară, spaniolul Pedro Carrasco, își va pune titlul în joc la 13 septembrie la Barcelona. El îl va întîlni pe italianul Bruno Melissano, într-un meci pe distanța de 15 reprize a 3 minute.

PERFORMANȚE LA FONT-ROMEU

PARIS, 3 (Agerpres). — Cu prilejul unui concurs de selecție a atleților francezi desfășurat la Font-Romeu, Robert Saint Rose a stabilit un nou record al Franței în proba de săritură în înălțime cu performanța de 2,19 m. Vechiul record era de 2,16 m și aparținea aceluiași atlet din anul 1967. Un rezultat bun a fost obținut în proba de stafetă masculină de 4×100 m (Fenouil, Delecour, Piquemal, Bambuck) cronometrată cu timpul de 39,3. Proba de săritură în lungime a fost cîștigată de Jack Pani cu 8,02 m. Noi recorduri naționale au fost înregistrate în probele feminine de lungime—Odette Ducas 6,39 m; înălțime — Gislaine Barnay 1,75 m și ștafeta 4×100 m feminin 44,4.

LA ÎNCHIDEREA EDIȚIEI

Recordul mondial pe 100 m liber a fost egalat

Don Schollander — clasat abia al 5-lea!

NEW YORK, 3. — Cu prilejul concursului de selecție a înotătorilor americani în vederea Jocurilor Olimpice de la Ciudad de Mexico, care a avut loc la Long Beach (California), tînărul Zac Zorn a egalat recordul mondial în proba de 100 m liber cu timpul de 52,6. Surprinzător, Don Schollander s-a clasat abia pe locul 5, cu 53,4.

Don Schollander a pierdut selecția pentru J.O. și la această probă. Eroul Olimpiadei de la Tokio, nu-și va apăra nici unul din cele două titluri individuale cîștigate în Japonia — 100 m și 400 m liber, Schollander a obținut, în schimb, selecția în echipa S.U.A. în proba de 200 m liber și în proba de ștafetă 4x200 m.

România — Bulgaria în primul meci al Balcaniadei de fotbal (tineret)

Astăzi, la Salonic, încep întrecerile primei ediții a Balcaniadei de fotbal pentru reprezentativele de tineret. Echipa României va juca cu formația Bulgariei. Tot astăzi va avea loc și meciul Turcia — Grecia.

Concurs atletic la Toronto

LA TORONTO (Canada) a avut loc un concurs internațional de atletism, cu participarea unor membri ai lotului olimpic al S.U.A. Cu acest prilej, atleta de culoare Wyomia Tyus a obținut două victorii în probele de sprint — 100 m în 11,5 și 200 m în 23,9. Tommie Smith a alergat 200 m în 20,4, iar Lee Evans a fost cronometrat cu 45,1 pe 400 m. Jamaicanul Lennox Miller a cîștigat proba de 100 m cu timpul de 10,2.

● **La Tokio, boxerul filipinez Pedro Adigue (cat. ușoară) a obținut cea de a 9-a victorie consecutivă, dispunînd prin k.o. de japonezul Fujikura.**

Tiparul I. P. „Informația" str. Brezoianu 23—25

40365

PROLETARI DIN TOATE ȚĂRILE, UNIȚI-VĂ!

Redacția și administrația: str. Vasile Conta nr. 16, tel. 11.10.05, interurban 72 și 286. Telex sportrom buc. 180.

sportul

4 pagini 30 bani

Anul XXIV Nr. 295 (5729) ZIAR AL CONSILIULUI NAȚIONAL PENTRU EDUCAȚIE FIZICĂ ȘI SPORT Joi 5 septembrie 1968

GH. SENCOVICI — CAMPION NAȚIONAL DE SKEET

W. GAVLIKOVSKI (POLONIA) A REUȘIT PUNCTAJUL MAXIM: 200 T.

Spectatorilor prezenți ieri pe poligonul Tunari le-a fost dat să urmărească o întrecere pasionantă de skeet, „Cupa Națiunilor", în care a evoluat printre alții și un autentic talent, trăgătorul polonez Wieslaw Gavlikovski. Oaspetele a avut o comportare excepțională, reușind un rezultat maxim: 200 de talere lovite din tot atîtea posibile. A impresionat mai ales dezinvoltura cu care el a epolat arma și extraordinara precizie. De subliniat că din cele 200 de talere nici unul nu a fost ciobit, ci toate lovite în plin.

Rezultate meritorii au realizat și Danek (Polonia), Geuens (Belgia), Tașev (Bulgaria) ca și Rogovski (Polonia).

Primul dintre români s-a clasat Gheorghe Sencovici (locul 7 pe tabelul general), dar punctajul acumulat nu corespunde posibilităților campionului nostru. Ceilalți sportivi, colegi cu Sencovici, nu au avut o evoluție convingătoare.

În campionatul de talere al țării, manșa I din etapa a doua, pînă acum conduce, ca și în prima parte a competiției, Ștefan Popovici. Trăgătorul dinamovist a cules aprecieri deosebite datorită calmului cu care a tras foc după foc. Dacă nu intervine ceva cu totul neprevăzut, cu punctele adunate este destul de dificil ca Popovici să mai poată fi ajuns. Dar, la tir, ca și la oricare alt sport, totul este posibil, așa că mai bine să așteptăm și rezultatele celei de a doua manșe, și ultima din ediția actuală a concursului, care trebuie să desemneze pe campionul republican.

Pentru locurile următoare, se pare că ele vor fi ocupate în ordinea stabilită încă din

(Continuare în pag. a 4-a)

Campionul țării la skeet, Gh. Sencovici (Steaua)
Foto: B. VASILE

Fotbal

Ieri, la Pitești:

LOTUL NAȚIONAL — F. C. ARGEȘ 5—2 (2—1)

Citiți cronica în pag. a III-a

Trimisul nostru special la Atena, ROMEO VILĂRA, transmite:

A XXVII-A EDIȚIE A JOCURILOR BALCANICE DE ATLETISM ÎNCEPE SUB SEMNUL EUROPENELOR DIN 1969

Iubitorii sportului din Grecia au primit cu mare satisfacție hotărîrea forului atletic european, care a încredințat capitalei lor organizarea celei de a IX-a ediții a campionatelor continentale. Dar bucuria le-a fost întunecată la un moment dat de faptul că se condiționase organizarea campionatelor de transmiterea întrecerilor prin TV și Grecia nu avea încă televiziune. De atunci au trecut însă cîteva luni și, spre surprinderea noastră, luni seara cînd ne pregăteam de aterizare pe marele aeroport Elenikos din Atena, deasupra caselor am văzut o adevărată pădure de antene de televiziune.

— Pentru campionatele europene de atletism — ne-a spus una din „hottesele" aeroportului.

Apoi, pe drumul de pe faleză care duce spre oraș, mirării noastre de a vedea nenumărate hoteluri înșirate de-a lungul țărmului, șoferul taxiului i-a răspuns:

— Vor servi anul viitor pentru „europenele" de atletism.

Chiar și hotelul Saronis-Kalamachi unde locuiește delegația atleților noștri, va fi în 1969 afectat campionatelor europene.

Era noapte de-a binelea cînd am pornit să vizităm stadionul Karaiskakis. La lumina reflectoarelor, se trebăluia de zor la pista care va adăposti de joi a 27-a Balcaniadă.

(Continuare în pag. a 4-a)

ANIVERSAREA UNEI IDEI

Se împlinesc în acest an patru decenii de cînd, pe meleaguri olandeze, cu prilejul Jocurilor Olimpice de la Amsterdam, diriguitorii sportivi din cîteva țări balcanice au răspuns convocării inițiate de Mihailos Rinopoulos, președintele S.E.G.A.S.-ului, pentru a discuta posibilitatea organizării unei competiții atletice permanente, la care să fie chemați să participe atleții țărilor din Balcani. Prin organizarea ei, acești sportivi ar fi avut posibilitatea să se întreacă cu adversari de o valoare mai apropiată, să guste din satisfacțiile unei victorii, ar fi avut stimulentul permanent pentru o pregătire cît mai bună, care să contribuie, în cele din urmă, la progresul atletismului din țările respective. Ideea lui Rinopoulos a fost primită cu entuziasm de invitații la această conferință ad-hoc, pentru că insuccesele atleților balcanici la Olimpiadele de pînă atunci arătaseră că numai entuziasmul și dorința de a participa la J.O. nu puteau ține în permanență treaz interesul în jurul Jocurilor, mai ales pentru reprezentanții acelor țări slab dezvoltate din punct de vedere sportiv. Printre aceștia și sportivii țărilor din Balcani, care — cu foarte rare excepții — nu avuseseră satisfacția ocupării unuia dintre locurile fruntașe în clasamentele diferitelor probe.

Și astfel s-a ajuns la instituirea Jocurilor Balcanice, organizate în septembrie 1929 — cu titlu experimental — la Atena. Succesul întrecerilor, la care au participat atleți din Bulgaria, Grecia, Iugoslavia și România, a depășit cu mult toate așteptările. În ziua de 27 septembrie 1929 a fost semnat în capitala Greciei procesul verbal de constituire a întrecerilor: **„Jocurile Balcanice constituie o competiție sportivă anuală, care va fi organizată, succesiv, în capitalele țărilor participante".** Din partea României, documentul constitutiv al J.B. a fost semnat de Octav Luchide.

Întrucît capacitatea organizatorică a celorlalte țări era mult mai scăzută decît cea a grecilor, s-a căzut de acord ca Atena, de altfel gazdă și a primei Olimpiade moderne, să adăpostească primele ediții ale acestei competiții, care avea să intre puternic în tradiția mișcării sportive a țărilor balcanice, fiind astăzi una dintre cele mai vechi și mai bine organizate dintre diferitele întreceri sportive cu caracter regional din întreaga lume. Din cele 26 de ediții de pînă acum, Atena a organizat 10, Istanbulul și Belgradul cîte 4, Bucureștiul 3, Sofia 2, Zagreb, Ankara și Sarajevo cîte 1. Acum ar fi fost rîndul Sofiei să găzduiască J.B., dar Congresul Jocurilor Balcanice a răspuns favorabil cererii Greciei de a-i încredința organizarea acestei a XXVII-a ediții, pe care o consideră ca repetiție generală pentru Campionatele europene din 1969 care, după cum se știe, vor avea loc la Atena.

Cu trecerea anilor, Jocurile Balcanice au ajuns să se impună și printr-o serie de performeri remarcabili, mulți dintre ei laureați ai marilor concursuri internaționale atletice. Iolanda Balaș, Mihaela Peneș, Lia Manoliu, Șerban Ciochină, Vera Nikolici, Franjo Mihalici, Gheorghi Stoikovski, Georgios Roubanis, Hristos Papanikolau, Muharem Dalkilic sînt numai cîteva nume cu deosebită rezonanță în lumea atletismului.

Dar, în zilele noastre, sportul a ieșit din cadrele stricte ale performanței, ale cifrelor consemnate în diverse fișe de concurs sau în tabelele de recorduri. Semnificația întrecerilor de pe stadion a căpătat ecouri profunde chiar și în viața popoarelor. Ideile de PACE și PRIETENIE au devenit factori de nedespărțit ai acestor întîlniri, apropiind tineretul, ajutîndu-l să se cunoască mai bine, să se aprecieze și să se înțeleagă reciproc.

O verigă, și nu din cele mai puțin importante, în înfăptuirea apropierii tinerei generații a țărilor din zona Balcanilor o constituie și Jocurile Balcanice de atletism, care — cu fiecare nouă ediție — prilejuiesc o frumoasă demonstrație a prieteniei care unește tineretul popoarelor din acest colț de lume.

V. MIHAIL

A 17-a ediție a Turului României

Emil Rusu la a doua înfrîngere!

● Ion Ardeleanu — redivivus ● Tudor Vasile își menține tricoul galben, grație unui fragil avantaj ● Astăzi, etapa a V-a, Galoți—Bacău, 170 km

În Turul României, seria surprizelor continuă. Ion Ardeleanu a cîștigat etapa contratimp individual, răpindu-i lui Emil Rusu și acest premiu de consolare. A fost o nouă și grea lovitură pentru campionul necontestat al alergărilor solitare din ciclismul nostru și supărarea (sau infatuarea) l-a făcut să comită un gest de nepolitețe față de entuziaștii spectatori gălățeni: Emil Rusu nu s-a prezentat la festivitatea de premiere, deși fusese insistent solicitat...

Ion Ardeleanu revine, așadar, pe firmamentul sportului nostru cu pedale. Studiind cu atenție traseul, evaluîndu-i mai bine decît alții dificultățile, el n-a aruncat totul de pe bicicletă, pentru a o ușura. A păstrat două plăci (una de 45, alta de 53) și pe urcușuri a beneficiat de un pas convenabil (45 x 17, care înseamnă mai puțin de 6 m). Astfel și-a cîștigat Ion Ardeleanu secundele care l-au adus în fruntea clasamentului etapei. Dozîndu-și judicios eforturile, întrebuințînd pasul potrivit cu profilul șoselei, el a menținut un tempo constant și a smuls tot ce se putea. La 27 de ani, Ion Ardeleanu vrea să mai aibă un cuvînt de spus în ciclismul nostru și victoria de astăzi îi dă dreptul să spere că îl va putea spune.

ASTĂZI ÎN „TURUL ROMÂNIEI"

ETAPA A V-A, GALAȚI—BACĂU, 170 km. Start festiv: **centrul orașului — ora 12,00.** Start tehnic: **borna km 61 — ora 12,40.** Puncte sprint: **Tecuci, Adjud. Caravana va trece prin** Tecuci **(km 60) — la ora 14,10,** Mărășești **(km 84) — 14,45,** Adjud **(km 109) — 15,25. Sosirea la Bacău: pe stadionul „23 August", în jurul orei 17.**

Liderul Turului României a luptat în această zi din răsputeri pentru a nu se lăsa învins de adversari. Deși înfrînt, el a reușit să-și mențină tricoul galben, cu un fragil avans față de impetuosul Ion Ardeleanu. Acum, nutrește speranța că își va îmbogăți zestrea la sprinturile finale. Depinde însă pe cîți va reuși să-i atragă în „garda personală". Pînă acum, îi are în mod sigur pe N. Ciumeti. Îi mai trebuie și alte forțe... În schimb, Ion Ardeleanu se bizuie pe prietenia (sigură, oare?) a lui Francisc Gera și Gheorghe Moldoveanu. Sînt însă prietenii ce se destramă la primul semn de slăbiciune al „seniorului". Toți așteaptă acum ca lui Emil Rusu să-i treacă supărarea, să-și precizeze poziția. Intră în dispută sau rămîne neutru?...

Etapa contratimp individual (Brăila — Galați, 25 km) a început la ora 15. După ce au salutat publicul brăilean, rutierii s-au îndreptat spre șoseaua care leagă cele două orașe dunărene și s-au oprit tocmai la borna kilometrică 115. De aici, din minut în minut, în ordinea inversă a clasamentului general după trei etape, au luat pe rînd startul, debutînd în lupta cu dificultățile majore ale a-

Hristache NAUM

(Continuare în pag. a 2-a)

La Atena va concura și campioana noastră republicană la aruncarea suliței, Mihaela Peneș

LUCRĂRILE CONGRESULUI BALCANIC

În cadrul lucrărilor Congresului balcanic, care a avut loc miercuri după-amiază, s-a stabilit printre altele ca ediția următoare a Jocurilor Balcanice de atletism să se desfășoare la Sofia, între 28 și 31 august 1969. Crosul balcanic va avea loc la 30 martie 1969, în Iugoslavia, într-o localitate care urmează să fie fixată în următoarele săptămîni.

Conform statutului J. B., pe perioada anilor 1969—1972, secretariatul permanent al Jocurilor a fost încredințat Federației române de atletism, respectiv secretarului ei general, tov. Victor Firea, care a fost felicitat cu această ocazie de toți membrii congresului.

În ceea ce privește Jocurile Balcanice, se poate aprecia că la Atena sînt prezenți și vor lua startul în întreceri cei mai buni atleți ai peninsulei, viitori candidați olimpici. În fruntea acestora se situează recordmana mondială a probei de 800 metri, iugoslava Vera Nikolici, cu care va avea din nou prilejul să-și dispute întîietatea campioana României, Ileana Silai. În încheiere, notăm faptul că în toate cele patru zile de desfășurare, concursurile vor avea loc în nocturnă.

PE SNAGOV, „CRITERIUL SPERANȚELOR" LA CAIAC-CANOE

Peste 200 de tineri caiaciști și canoiști din Capitală și cîteva centre nautice din țară participă pe lacul Snagov, la o nouă competiție de amploare, organizată de Federația de caiac-canoe — *„Criteriul speranțelor"*. Pe programul acestui concurs (destinat sportivilor de categoria a II-a) sînt înscrise probe de viteză pe 500 m, băieți și fete, ca și probe de fond pe 5000 m, numai pentru băieți. Ieri s-au desfășurat finalele de fond. Astăzi, începînd de la ora 10, au loc toate cursele decisive de viteză.

OPT BOXERI ROMÂNI LA J.O. DIN MEXIC

Colegiul central de antrenori a propus biroului federal și conducerii C.N.E.F.S. echipa care va reprezenta țara noastră la J.O. din Mexic: **Ciucă** (muscă), **Giju** (cocoș), **Cuțov** (semiușoară), **Antoniu Vasile** (ușoară), **Silberman** (semimijlocie), **Covaci** (mijlocie ușoară), **Monea** (semigrea), **Alexe** (grea). În ceea ce-l privește pe **Stanef**, urmează ca medicii care l-au operat la brațul drept să-și dea avizul definitiv.

ÎN PAG A II-A: ÎNCHEIEREA ANCHETEI ZIARULUI **sportul** „VIITORUL TURISTIC AL DELTEI DUNĂRII"

Adeziune deplină la politica partidului și guvernului

CHINTESENȚA SIMȚĂMINTELOR ȘI GÎNDIRII POPORULUI

M-am numărat zilele trecute printre miile de cetățeni ai Clujului veniți în Piața Libertății să-i întîmpine pe conducătorii de partid și de stat, pe primul secretar al Comitetului Central al Partidului Comunist Român, tovarășul Nicolae Ceaușescu. Se aflau aici români și maghiari, conlocuitori de veacuri ai acestor meleaguri, iar în năvalnica lor demonstrație am citit, dincolo de atașamentul față de partid, unanimitatea de gîndire, de simțire și de voință a acestor oameni, hotărîrea lor de a înfăptui nestrămutat politica înțeleaptă a partidului, politică de înaltă principialitate socialistă și umanitate.

Între voința poporului și măsurile luate de partid există o deplină concordanță, documentele adoptate fiind o chintesență a simțămintelor și gîndirii fiecărui cetățean al țării.

Trăind în mijlocul tineretului studios îi cunosc multe dintre năzuințele și idealurile lui. Dar știu, în același timp, că ele se pot realiza numai într-un climat de pace și înțelegere între popoare. Iată de ce, alături de toți studenții noștri, aprob și mă raliez întrutotul politicii interne și externe a partidului nostru, întemeiată pe apărarea intereselor fundamentale ale națiunii române pe o înaltă responsabilitate internaționalistă față de destinele socialismului și ale păcii.

prof. dr. docent Ion CIOBANU
președintele Clubului Universitatea Cluj

SPORTIVII — TRUP ȘI SUFLET ALĂTURI DE POLITICA PARTIDULUI

În fiecare zi, făcînd drumul de la serviciu acasă, întîlnesc, în scuaruri și spații verzi, grupuri vesele, gălăgioase, ale copiilor cartierului Grivița. Partea aceasta a Capitalei vorbește convingător despre ceea ce partidul a făcut și face pentru oamenii muncii. Aspectul înfloritor, prosper al cartierului, renăscut la o viață nouă, atestă grija pe care statul nostru o manifestă, zi de zi, pentru bunăstarea poporului.

Grivița reprezintă nu numai un însemnat sector economic și industrial al Bucureștiului, ci și un puternic nucleu sportiv. Partidul — în politica sa înțeleaptă, pătrunsă de o înaltă preocupare față de dezvoltarea multilaterală, intelectuală și fizică a populației — a acordat educației fizice nu numai atenția pe care o merită, dar și mijloacele materiale necesare ca ea să-și poată exercita din plin influențele binefăcătoare.

Așezat pe coordonatele unei probleme de stat, sportul se înscrie în România socialistă printre cuceririle de preț, fiind un element esențial al educației și culturii. Iar sportivii, împreună cu toți oamenii muncii, acești ctitori harnici ai socialismului în patria noastră, își exprimă — într-o deplină unanimitate — adeziunea la politica partidului și statului, văd în ea chezășia succesului pe drumul ce și l-a ales națiunea română — drumul socialismului și al comunismului.

Aurel DRĂGAN
maestru emerit al sportului la volei

O CALE SIGURĂ SPRE VIITOR

Întregul popor român urmează neabătut politica partidului pentru că găsește întruchipate în ea aspirațiile și năzuințele proprii, vede calea sigură spre viitorul socialist și comunist ce și l-a ales cu deliberare și înțelepciune.

Am urmărit în aceste zile activitatea prodigioasă desfășurată de Partidul Comunist Român, de către tovarășul Nicolae Ceaușescu personal, am studiat cu atenție documentele elaborate de Comitetul nostru Central, de Marea Adunare Națională, de guvernul țării, am ascultat importantele discursuri ale secretarului general al partidului, ale altor conducători de partid și de stat, rostite la adunările și mitingurile desfășurate cu aproape întreaga populație a țării.

Unanimitatea în gîndire și simțire dovedită de poporul nostru, a subliniat încă o dată atașamentul deplin la politica plină de profunde vibrații patriotice și internaționaliste a Partidului Comunist Român. Această politică își are punctele de sprijin în nemuritoarea învățătură marxist-leninistă, în crezul sacru al întăririi prieteniei cu toate țările socialiste. Ea se desfășoară pe platforma sigură a rațiunii și clarviziunii. O asemenea politică deține toate garanțiile succesului, pentru că în ea pulsează, de fapt, inima fierbinte a poporului și o întreagă națiune s-a hotărît s-o parafeze cu semnătura ei istorică.

Socotesc drept o mare obligație și o nespusă cinste să subscriu din toată inima la ea!

Mihai REDL
maestru emerit al sportului la handbal

turism

VIITORUL TURISTIC AL DELTEI DUNĂRII

ANCHETA ZIARULUI sportul

CÎTEVA PRINCIPII DE BAZĂ PENTRU DEZVOLTAREA TURISMULUI ÎN DELTĂ

Încheiem, cu răspunsurile publicate în numărul de azi, cea de a doua anchetă turistică întreprinsă de ziarul nostru, în scopul de a sonda opinia iubitorilor de drumeție și de frumuseți naturale asupra căilor de urmat pentru a se valorifica, în mod judicios, tezaurul de atracții turistice al patriei noastre.

Redacția ziarului „Sportul" mulțumește, cu acest prilej, tuturor cititorilor săi care au binevoit să-și expună punctul de vedere în legătură cu dezvoltarea turistică a Deltei Dunării. Răspunsurile publicate de ziarul nostru, ca și acelea care ne vor parveni, eventual, ulterior, vor fi aduse la cunoștința Oficiului Național de Turism, forul căruia îi revine sarcina de a înfăptui politica statului nostru în domeniul turismului.

Ing. MIRCEA NIȚULESCU din București, care a efectuat un stagiu de cercetări de aproape trei ani în Delta Dunării, își prezintă astfel propunerile sale pentru a asigura acestei zone o dezvoltare la înălțimea exigențelor turismului modern:

1. Să se stabilească, în primul rînd, care ar fi principalele zone de atracție turistică. Consider că acestea vor trebui să cuprindă neapărat:

— Mila 23 Sat—Matița—Merhei—Grindul și Pădurea Letea.

— Uzlina — Isacova — Litcov—Crișan — Grindul Caraorman — Lumina — Puiu—Roșu—Sulina.

— Grindul și orașul Sf. Gheorghe.

— Periteașca — Portița — Chituc — Grindul Lupilor — Lacul Sinoe.

2. Să se stabilească principalele forme de turism care s-ar putea dezvolta în Delta Dunării: turismul organizat (colectiv); turismul individual; vînătoarea și pescuitul.

3. La stabilirea tipurilor și formelor mai indicate de baze turistice trebuie să se aibă în vedere că ele depind atît de formele de turism practicate cît și de amplasamentul rezervat acestor baze. Așa, de exemplu, consider că ar fi necesar ca bazele să conste din:

— Complexe turistice care să reprezinte o continuare a celor de pe litoral cu amplasament obligatoriu pe Grindul Chituc și Grindul Sărăturile (construcții moderne);

— Baze turistice în zonele cele mai interesante (Mila 23 Sat, Matița, Letea, Uzlina, Roșu, Caraorman, Portița, Grindul Lupilor etc.). Acestea ar urma să fie baze de capacitate mică, cu construcții în stil caracteristic Deltei Dunării, dotate cu mijloace de transport pe apă (bărci, șalupe etc.);

— Puncte turistice izolate în zonele specifice pentru practicarea vînătoarei și a pescuitului, amenajate în stil local și dotate cu mijloace de transport pe apă: la Grindul Lupilor, Dranov, Grindul Lumina, Cisla Chiliei și Stipoc etc.

— Campinguri amenajate în stil specific și dotate cu mijloace de transport pe apă la Crișan, Sulina, Letea, Murighiol, Sf. Gheorghe, Stipoc, Caraoman etc.

4. Amenajarea turistică a Deltei presupune și asigurarea unor căi de acces pe uscat, pe următoarele trasee:

— Tulcea — Sulina pe malul drept al canalului Sulina.

— Mila 19 — Mila 23 Sat cu extindere spre Grindul Chilia.

— Sulina — Grindul Letea

— Sinoe — Grindul Lupilor — Gura Portița — Dranov — Sf. Gheorghe — Grindul Caraorman — Crișan.

5. Bazele turistice vor avea un caracter sezonier, cu excepția celor amenajate pentru vînătoare și pescuit sportiv care vor trebui să fie accesibile și în anotimpul rece.

6. Valorificarea turistică rațională a Deltei va trebui să țină seamă de menajarea rezervațiilor naturale floristice și faunistice, precum și de monumentele naturii care trebuie să păstreze intacte caracteristicile lor primare. În acest sens, împreună cu Comisia Monumentelor Naturii a Academiei R.S.R. ar urma să se stabilească formele și condițiile în care aceste rezervații și monumente vor putea să devină accesibile turiștilor.

7. Întrucît amenajarea turistică a Deltei este o acțiune de durată, ea trebuie să se facă în mod coordonat, pe baza unui studiu privind perspectivele de dezvoltare. La elaborarea acestui studiu ar trebui să participe: O.N.T., Academia R.S.R. (pentru rezervații științifice), M.T.A.N.A. (pentru transporturile auto navale și aeriene), D.S.A.P.C. (pentru problemele de sistematizare), A.G.V.P.S. (pentru problemele de vînătoare și pescuit) etc.

Foto: FR. BRANDRUP

Mai multe curse regulate de vapoare

Evocînd cu nostalgie, zile și nopți petrecute cu barca pe apele Deltei în anii copilăriei, cititorul DUMITRU AMORTITU din București consacră partea ultimă a scrisorii sale unor propuneri din care reținem cele ce urmează:

O problemă foarte importantă o constituie asigurarea unor mijloace de transport către interiorul Deltei. Ar trebui să se pună în circulație mai multe nave în perioada sezonului turistic (curse regulate) cu plecări din porturile Brăila, Galați în afara acelora ce pornesc din Tulcea. Aceste nave ar urma să fie amenajate pentru a găzdui în condiții optime pe excursioniști (cabine, bufete, restaurante, punți cu șezlonguri și copertine).

În anumite puncte din Deltă ar fi bine să se construiască mici hoteluri turistice, realizate în arhitectura specifică acestei zone (dacă este posibil, chiar cu acoperiș de stuf).

De asemenea ar fi necesar să se înființeze, în toate punctele interesante din Deltă, centre care să închirieze turiștilor bărci, echipament și unelte de pescuit ș.a.

CE LIPSEȘTE LA SF. GHEORGHE...

Un cititor din Reșița, ing. DUMITRU BÎRLEANU, după ce ne mărturisește că este „îndrăgostit de Deltă" unde își petrece de cîțiva ani concediul cu întreaga familie, face o serie de observații critice privind absența unui restaurant care să prepare mîncăruri calde și cu specific pescăresc la Sf. Gheorghe, absența fructelor în această localitate, a unui bufet pe vasele ce fac legătura între Tulcea și Sf. Gheorghe, vase care circulă cu „viteză de melc".

În concluzie, cititorul nostru din Reșița propune să se ia măsuri pentru înfăptuirea unui centru turistic bine dotat și aprovizionat la Sf. Gheorghe, subliniind necesitatea organizării unor puncte de închiriat ambarcații mici cu care se pot face excursii interesante pe canalele din apropierea acestei localități, ca și a unor chioșcuri pentru desfacerea unor produse de artizanat cu specific local".

„Eu vă doresc succes — **spune în încheiere cititorul nostru** — fiindcă ar fi păcat să se neglijeze acest mare dar pe care ni l-a făcut natura".

EXCURSIE NAUTICĂ PE FIRUL OLTULUI (III)

La Riul Vadului, înainte și după pod, există o porțiune de cca 400 metri care ne pune la grea încercare. Apa este destul de mică, dar coboară vijelios printre pietre proeminente, obligîndu-ne să facem un veritabil slalom nautic printre ele. Trecem succesiv această porțiune în care toți navigatorii solitari din grupul nostru s-au dezechilibrat și au făcut cîte-o baie nepreväzută. (Pentru evitarea acestei surprize, ambarcația trebuie înscrisă longitudinal în curent și menținută bine în echilibru. Acest echilibru trebuie găsit înainte de a intra în curent: corpul navigatorului se va apropia cît mai mult de centrul de greutate și va fi balansat în contratimp cu mișcarea de tangaj a ambarcației pentru a-i atenua oscilațiile. Poziția longitudinală față de curent se menține manevrînd cu padela).

Ne continuăm călătoria și, înainte de intrarea în Ciineni, întîlnim o insulă care împarte Oltul în două brațe; cel din dreapta este mai convenabil, avînd un debit de apă mai mare și doar o mică porțiune de coborîre, cu stînci, la capătul său. După ce brațele se unesc, coborîm cca 1 km printr-o albie lată care străbate comuna Ciineni. Trecînd pe sub podul drumului ce se îndreaptă către Curtea de Argeș, intrăm într-o nouă coborîre spectaculoasă cu valuri mari. Curînd, apele Oltului se despart iarăși în două brațe (cel stîng — o apă moartă) și după reunirea lor găsim un loc de campare avînd și un izvor la vreo 50 de metri.

A VI-a zi a excursiei noastre se desfășoară normal deși, după ce trecem de gara Lotru, Oltul are o porțiune de coborîre la fel de spectaculoasă ca aceea de la Riul Vadului. Începînd din dreptul schitului Cornetu intrăm sub... tirul camerelor de luat vederi ale unei echipe de filmare de la studioul „București". Următoarea zi o consacrăm odihnei, în vecinătatea comunei Brezoi, de unde ne facem aprovizionarea cu alimente.

În cea de a VIII-a zi plecăm, în jurul orei 12, pregătiți să atacăm „cîrligele" (vîrtejurile pe care le formează Oltul pînă aproape de Călimănești).

În dreptul celui de-al doilea cîrlig care formează un S cu ape repezi, învolburate, ne așteaptă iar echipa de filmare. Cred și eu: zona este foarte spectaculoasă! Lucrătorii unei cariere de piatră, suspendați pe stîncile ce domină cursul Oltului, își opresc ciocanele pneumatice și ne salută. Trecem, acum, cel de-al treilea cîrlig, după care urmează o porțiune liniștită, cu un strand improvizat.

Urmează cîrligul mare. Oprim pe malul drept și studiem zona periculoasă, imaginînd 2—3 variante de atac. Oltul ne oferă, aici, o masă de spumă, valuri și stînci. Componenții echipei de filmare sînt încîntați. Nu același lucru putem spune și despre noi. Ne decidem. Primul dintre noi își ia locul în ambarcație și intră în curent. O gîtuire de 1,5—2 m între două stînci mari face Oltul să clocotească teribil. Om și ambarcație abia se zăresc de-a lungul a 100 metri. Pleacă următorul, apoi altul. Șoseaua s-a blocat. Turiștii și-au oprit mașinile și privesc. Camerele de luat vederi ne urmăresc fiecare coborîre...

Străbatem cu bine această Scilla și Caribda și ne continuăm excursia, poposind la mănăstirea Cozia, apoi la motelul Cozia, după care mai străbatem un ultim cîrlig.

Ajunși la gara Călimănești ne ambalăm ambarcațiile și așteptăm trenul făgăduindu-ne ca, în vara următoare, să revenim.

Anton VOICU

„CUPA DE TOAMNĂ" LA JUNIORI

Timp de două zile (joi și vineri), Sala Floreasca va găzdui un concurs de tenis de masă pentru juniori. Această competiție de verificare și dotată cu „Cupa de toamnă" se va disputa pe două categorii de vîrstă, pînă la 14 ani și pînă la 18 ani, fete și băieți.

TURUL ROMÂNIEI

(Urmare din pag. 1)

cestei scurte etape. Se cuvine să mulțumim și pe această cale arbitrului principal Octavian Amza care, la cererea reprezentanților presei, a admis și a supus spre aprobarea antrenorilor modificarea solicitată: startul să se dea din minut în minut și nu din două în două minute cum fusese stabilit inițial, deoarece s-ar fi întîrziat mult desfășurarea întrecerii și s-ar fi îngreuiat transmiterea reportajelor spre Capitală.

Ce i-a întîmpinat pe rutieri? Un puternic vînt, care a bătut alternativ din față și din lateral, numeroase urcușuri (este adevărat, nu prea grele, dar obositoare în condițiile luptei cu vîntul) și cîteva porțiuni acoperite cu piatră cubică, dintre care una la mijlocul etapei, destul de lungă. În aceste condiții, examenul valorii strict individuale a fost extrem de sever. Unii au răspuns cu brio (I. Ardeleanu, C. Ciocan, Al. Sofronie), alții satisfăcător (E. Rusu, V. Tudor, C. Grigore, W. Ziegler), iar o serie de rutieri ne-au dezamăgit (N. Ciumeti, Fr. Gera, N. David).

A fost o etapă dură, care n-a pus însă probleme deosebite celor ce luptă pentru primele locuri, care nu i-a aruncat pe nici unul dintre pretendenți în afara disputei. Diferențele au rămas minime și ele mărește atractivitatea luptei din etapele următoare. La încheierea contratimpului, înainte de a afla rezultatul final, *Emil Rusu* ne-a declarat: *„A fost foarte greu. Vîntul puternic nu mi-a permis să evoluez la nivelul la care aș fi dorit. În plus, pasul mare pe care l-am avut m-a sufocat pe ultimele urcușuri. Cred că am cîștigat. Nu va fi însă ultima mea victorie în această cursă!"* Peste cîteva minute, Emil Rusu avea să afle neplăcuta surpriză: fusese învins! Oare, va mai avea el forța să-și îndeplinească angajamentul, în condițiile în care n-a reușit să dobîndească victoria la contratimp?...

CLASAMENTUL INDIVIDUAL AL ETAPEI a IV-a: 1. ION ARDELEANU 42:00, 2. *Emil Rusu* 42:17, 3. *Constantin Ciocan* 42:20, 4. Al. Sofronie 42:36, 5. V. Tudor 42:40, 6. V. Selejan 42:46, 7. C. Grigore 42:55, 8. W. Ziegler 43:00, 9. C. Ciobanu 43:02, 10. Gh. Moldoveanu 43:22, 11. N. Ciumeti 43:25, 12. I. Cosma II 43:41, 13. T. Puterici 43:46, 14. W. Egyed 43:55, 15. Fr. Gera 43:56, 16. Șt. Cernea 44:22, 17. S. Suditu 44:33, 18. I. Selejan 44:33, 19. Șt. Bălan 44:36, 20 N. David 44:36.

CLASAMENTUL GENERAL INDIVIDUAL: 1. TUDOR VASILE *(România tineret I)* 6h26:54, 2 *Ion Ardeleanu (Steaua)*, la 12 s, 3. *Constantin Ciocan (România II)*, la 19 s, 4. C. Grigore (România tineret I), la 48 s, 5. V. Selejan (România tineret I), la 49 s, 6. W. Ziegler (Dinamo), la 1:08, 7. C. Ciobanu (Voința Ploiești), la 1:17, 8. N. Ciumeti (România tineret I), la 1:21, 9. Gh. Moldoveanu (Steaua), la 1:31, 10. I. Cosma II (România II) la 2:00, 11. Fr. Gera (Steaua), la 2:10, 12. W. Egyed (Dezrobirea Brașov), la 2:31, 13. N. David (România II), la 2:39, 14. L. Zanoni (Dinamo), la 3:01, 15. Gh. Neagoe (Steaua), la 3:37, 16. Gh. Ciumeti (Dinamo), la 5:41, 17. T. Puterici (Steaua), la 6:57, 18. Al. Sofronie (România II), la 15:39, 19. E. Rusu (România tineret I), la 20:24, 20. Șt. Cernea (România II), la 22:56.

CLASAMENTUL GENERAL PE ECHIPE: 1. ROMÂNIA TINERET I 19h21:19, 2. *România II*, la 2:10, 3. *Steaua*, la 3:02, 4. Dinamo, la 8:24, 5. Voința Ploiești, la 46:45, 6. Dezrobirea Brașov, la 51:19. Urmează: Olimpia București, Voința București, Bulgaria, Petrolul Ploiești și Combinata Cluj—Tg. Mureș.

UN PROFIL PE ZI

La drept vorbind, omul care a lansat primele săgeți în dramatica etapă Ploiești—Brăila, inițiatorul evadării decisive, menită să anuleze șansele principalului favorit al competiției, este acest bătăuș taciturn, cu privirea încețoșată, cu un aer de timiditate sau de sfială, contrastînd flagrant cu acțiunile sale de-a lungul întrecerii. Alexandru Sofronie — căci despre el va fi vorba — s-a dovedit și în cursa „tic-tac" de pe marginea Dunării unul dintre animatorii actualei ediții. Locul IV, la 36 secunde de Ardeleanu, îl recomandă cu prisosință.

— *Cred că am un fel de slăbiciune pentru locul ăsta!* spune Sofronie, cercetînd clasamentul etapei. *Știți că în august, la Brașov, la campionatele naționale am venit tot al patrulea, la contratimp individual.*

— Iar anul trecut, dacă nu mă înșel, te-ai clasat imediat după Rusu, în proba de urmărire...

— *Da, pe locul doi, cu un rezultat nici prea-prea, nici foarte-foarte: 5:13 secunde.*

Ținînd seama că autorul acestor performanțe practică ciclismul abia din 1965, cartea sa de vizită nu se poate absolut onorabilă. Sofronie și-a început activitatea de rutier în cadrul Școlii sportive nr. 1, avîndu-l ca antrenor pe Mircea Mihăilescu. În prezent, este membru al clubului Dinamo și se pregătește intens sub conducerea lui Nae Voicu.

— Cum a fost cursa de azi? Îl întreb — deși știu că-mi va răspunde automat, ca și oricare dintre cei lalți 54 parteneri de întrecere: *„grea — cum să fie, cu vînt din față?"*

— Și altceva afară de vînt?

— *Am luat startul în urma lui Rusu, așa că am avut măcar la început un punct de reper. Mă gîndeam c-o să-l pierd din ochi după vreo zece kilometri. Cînd l-am văzut, însă, pe podul de la Cătușa, înainte de intrarea în Galați, mi-am zis că nu stau tocmai rău... Am forțat, l-am depășit pe Bălan, plecat cu două minute mai devreme, dar pe străzile orașului n-am putut să mă rup de el, așa că am intrat pe stadion cot la cot. Nu credeam, totuși, să pierd numai 19 secunde față de campionul țării!*

— Ce părere ai despre Rusu?

— *E un ciclist de clasă. — păcat că i s-a întîmplat povestea cu pana, la ieșirea din Buzău. Dar, ce să-i faci, așa-i în ciclism, se mai întîmplă și de-astea!*

— Cine crezi că va cîștiga Turul '68?

— *Tudor Vasile și Constantin Grigore sînt favoriții mei. În ce mă privește, voi continua să atac ori de cîte ori o să mă simt în stare, chiar cu riscul de a deranja pe vreunul din fruntași.*

Să fie într-adevăr un rîs?!

Dan DEȘLIU

RETROSPECTIVĂ

În prima ediție (1934) cîștigă la Bacău, la demaraj, venind de la Galați, Cornel Nițescu, victorios și în etapa anterioară, la Brăila. Un an mai tîrziu, victoria îi revine lui C. Tudose. Acesta întrece un pluton de peste 20 de concurenți, printre care și „tricoul galben", Virgil Mormocea. Caravana venea de la „polul nord" al țării — Toplița — pe o șosea care se află acum, pe o lungă porțiune, sub apa lacului Bicaz.

În 1950, după o etapă dramatică, primul sosește D. Pantazescu (C.C.A.), venind de la Buzău, 183 km, cu vînt din față. Media orară .. 30 km. Ultimii 25 km, aflați în șantier, i-au obligat pe cicliști să facă ciclocros și deseori... echilibristică... Pînă aici, în față se aflau 12 fugari. Printre ei, Dede Negoescu, M. Niculescu, Nae Chicomban și valoroșii tineri Ion Ioniță (C.C.A.), C. Șandru (C.C.A.), cîștigătorul categoric al ediției, Nicolae Voicu (Dinamo), azi antrenor la același club. Fugarii au fost prinși aproape de Bacău, de un pluton în care se afla și D. Pantazescu.

Pe stadionul băcăuan, în 1960, după 124 km (venind de la Iași) parcurși cu 41,775 km pe oră, primul trece linia de sosire belgianul René Heuwelmans, urmat de Silviu Duță (C.C.A.) și Brünning (R.D.G.). După un an, în 1961, pe aceeași distanță și cu aceeași medie orară (41,800 km), învinge I. Cosma (Dinamo), cîștigătorul ediției, după un duel aprig — de-a lungul multor etape — cu colegul său de club G. Moiceanu, clasat — finalmente — pe locul al doilea, la 2 min. și 51 sec; după 1864 km.

Emil IENCEC

SĂ NE MULȚUMIM DOAR CU ATÎT?

Încheierea primului din cele trei turnee, cîte prevede noua formulă de disputare a campionatului feminin, reprezintă un moment deosebit din activitatea handbalului. Și aceasta din mai multe (și importante!) motive.

Să le enumerăm, măcar succint, pentru a marca în acest fel perioada pe care o parcurge acum handbalul nostru feminin. De la bun început este, însă, necesar să subliniem faptul că prin organizarea celor 9 etape ale acestui prim tur în trei turnee, găzduite de centre cu tradiție în acest sport, s-a creat posibilitatea unei confruntări directe, în condițiuni de echitate aproape fără reproș, a tuturor formațiilor noastre fruntașe. A existat astfel un excelent prilej de a se putea contura o imagine evident mai amplă, și cu concluzii certe, referitoare la eficiența muncii de pregătire din secțiile de bază ale handbalului feminin din țara noastră și, ceea ce — fără discuție — e mai util, cu privire la perspectivele lor.

În ansamblu, toți cei ce au urmărit turneele de la București, Timișoara și Sibiu au fost de acord în a afirma că există suficiente temeiuri pentru a aprecia ca pozitivă pregătirea și — în consecință — evoluția majorității formațiilor. În special, asaltul (nu numai platonic, ci punctat uneori și de rezultate surprinzătoare) dat de acele echipe ce ani la rînd au trăit o viață agitată în campionat, amenințate de nemilosul „sabie" a retrogradării, a fost reconfortant, reabilitînd noțiunea de dispută în campionat. Spunem acest lucru deoarece, în ciuda poziției ferme a fruntașelor, aceste formații au trebuit, nu o dată, să arunce în luptă toate „armele" tehnice și tactice de care dispun, pentru a învinge în partidele cu victimele sigure de altădată. Este un fapt îmbucurător și el se înscrie printre aspectele pozitive relevate de această întrecere. Cu atît mai mult cu cît felul în care au evoluat echipele **Rulmentul Brașov, Liceul nr. 4 Timișoara, Progresul București, Textila Buhuși** și **Voința Odorhei** îndreptățește speranțele că într-un viitor nu prea îndepărtat eforturile lor vor fi din ce în ce mai puțin platonice, adăugîndu-li-se tot mai des și rezultatele bune, care să le poată împlini satisfacțiile.

Consemnînd ascensiunea codașelor, la care subscriem, încă odată, total, cu convingerea că ea va atenua serios mediocritatea ce caracteriza pînă nu de mult principala competiție a handbalului feminin, ne păstrăm însă rezerve în privința progresului fruntașelor. Excepțînd pe **Confecția București**, care a adus în acest campionat nu numai dezinvoltura tinerești, ci și nota optimistă a certei sale valori, restul echipelor instalate ca și în alți ani, în fruntea clasamentului nu au realizat saltul așteptat (la fel, ca în alți ani...). **Universitatea Timișoara**, beneficiind de un lot, a cărui simplă enumerare poate produce panică printre adversari, s-a comportat totuși modest, chinuindu-se pur și simplu în confruntările majore și exprimîndu-și capacitatea ofensivă în special prin goluri realizate din poziții fixe (9 m și 7 m). Și astfel se întrevede posibilitatea, de loc fericită, ca să se mai consume un campionat și timișorencele să nu ne ofere satisfacțiile spectacular-sportive, în raport direct cu valoarea lotului de care dispune echipa, cu condițiile de pregătire de care beneficiază și cu tradițiile vechi existente în orașul lor în domeniul handbalului. În acest sens ni s-a părut cel puțin curioasă explozia de bucurie de la sfîrșitul meciului cu Confecția, cînd studentele au smuls un „draw" în ultimele secunde. Atît de limitate să fie aspirațiile acestor tinere handbaliste? Dacă da, atunci este cu adevărat trist.

Cît privește celelalte fruntașe, **Universitatea București** și **Rapid**, ele au avut comportări diferite. Ambele au abordat noul campionat cu loturi neechilibrate încă moral și valoric (această situație fiind mai pregnantă la Universitatea), dar în care prezența a numeroase tinere și talentate handbaliste constituie, credem, o garanție a faptului că lucrurile se vor îndrepta în viitor. Asemenea perspective sînt mai certe la Rapid, unde mănunchiul de jucătoare tinere se împletește bine cu handbalistele mai vîrstnice, realizîndu-se o unitate tehnică și tactică superioară față de anii trecuți. De altfel, feroviarele au fost, spre deosebire de Universitatea București și Confecția, singurele care au dominat clar în meciul derbi cu Universitatea Timișoara, fiind învinse, paradoxal, tocmai atunci cînd meritau mai mult victoria. Dar cu acest singur aspect pozitiv, nici ele și cu atît mai puțin studentele bucureștene nu se pot declara satisfăcute.

Pe acest fond de minim progres al echipelor fruntașe și de salt impetuos al codașelor s-a realizat în campionat un echilibru valoric, cursa pentru obținerea medaliilor de campioane fiind mai pasionantă. O asemenea situație a satisfăcut, firește, pe spectatori și a contribuit categoric la creșterea interesului pentru handbal. Ceea ce reprezintă un cîștig pe care am greși dacă nu l-am sublinia. Dar, noi cunoaștem cel puțin doi tehnicieni care au fost nemulțumiți — și au avut, cum se vede, motive întemeiate — de nivelul tehnic și tactic al campionatului. Sînt cei doi antrenori ai echipei reprezentative care așteptau (și nu numai ei) de la un turneu la altul niște confirmări și acestea n-au venit. Progresul minim al echipelor fruntașe, despre care am amintit mai înainte, înseamnă de fapt o stagnare în forma handbaliștelor susceptibile de a fi chemate să îmbrace tricoul echipei naționale. Așa că îngrijorarea lor este pe deplin justificată. Iată, dar, motivul pentru care atunci cînd ajungem cu discuția la raportul firesc ce trebuie să existe între campionat și perspectivele reprezentativei nc exprimăm nu numai rezerve, ci și o deosebită îngrijorare.

Concluzia? Campionatul a satisfăcut doar pe jumătate. Este, dacă vreți, și acesta un progres față de alți ani. Să ne mulțumim însă cu atît?

Călin ANTONESCU

La ultimul turneu al campionatului fazele spectaculoase n-au lipsit din aproape toate meciurile. Momentul pe care vi-l prezentăm este din partida Progresul—Liceul nr. 4 Timișoara.
Foto: H. FREDNUSS — Sibiu

GALĂ LA DINAMO

Sîmbătă, de la ora 19, se va disputa pe stadionul Dinamo o interesantă reuniune pugilistică, în cadrul căreia se vor întîlni boxeri de la Steaua, Metalul și Dinamo.

LOTUL NAȚIONAL — F.C. ARGEȘ 5-2 (2-1)

PITEȘTI, 4 (prin telefon, de la trimisul nostru). Aproape 10 000 de piteșteni au venit astăzi pe stadionul din localitate atrași de prezența lotului reprezentativ (primul cap de afiș) și de întîia evoluție din această toamnă a lui DOBRIN (al doilea cap de afiș).

Salutînd mai noua inițiativă a comisiei de selecție și a federației de a opune lotului un adversar puternic (sînt binecunoscute eternele „teste" formale în compania echipelor periferice), vom arăta că experiența de azi a fost concludentă doar în prima repriză, cînd F. C. Argeș A CONTAT în joc, luptînd de la egal cu selecționabilii!

Apărarea șvaițer a piteștenilor în repriza secundă a dezechilibrat întîlnirea, scăzînd interesul fotbaliștilor gazdă și reducînd, în cele din urmă, jocul la o facilă demonstrație a selecționabililor.

Fără intenția de a le servi un afront fotbaliștilor lotului reprezentativ, vom remarca, totuși, faptul că prima personalitate a jocului a fost... neselecționatul **Dobrin**! În afara obișnuitelor sale fente de mare finețe (punctate la eliminarea fiecărui adversar de corul entuziasmat al spectatorilor), **Dobrin** a lăsat, prin tot ce a făcut, tuturor impresia că este conducătorul de joc legitim, de drept, al fotbaliștilor din fața sa...

În tabăra selecționabililor, în care căutările se fac simțite de la linia de fundași în sus, impresia cea mai favorabilă a lăsat-o **Martinovici**. Deși au reușit cîteva lucruri bune, **Dembrovschi** și **Țarălungă** trebuie în continuare „fixați" într-un „11" încă destul de eterogen. Remarcabilă evoluția mijlocașului **Dinu**, omniprezent, sesizînd sensul fazelor, eficace în fața porții.

Cele 7 goluri au fost înscrise, în ordine, de **Martinovici** (min. 3), **Dobrin** (min. 35), **Dinu** (min. 43), **Martinovici** (min. 53), **Dinu** (min. 65), **Țarălungă** (min. 85) și **Kraus** (min. 87).

Lotul a folosit următoarea formație: **Gornea (Suciu) — Sătmăreanu, Barbu, D. Nicolae, Deleanu (Vigu), Petescu, Dinu (Dumitriu III), Martinovici, Dembrovschi, Voinea, Țarălungă.**

În final, o curiozitate: portarul Coman a urmărit jocul „în civil", din tribună...

Marius POPESCU

PARTIDA POLITEHNICA IAȘI — A.S.A. TG. MUREȘ A FOST AMÎNATĂ

Întrucît echipa Politehnica Iași are mai mulți jucători în lotul echipei de tineret aflate la Balcaniada de la Salonic, F.R.F. a dispus amînarea meciului POLITEHNICA IAȘI — A.S.A. TG. MUREȘ, programat de etapa a cincea a diviziei naționale A, pentru o dată ce se va stabili ulterior.

Luptă dîrză pentru balon (Fază din meciul echipelor de tineret — rezerve Steaua — U.T.A.) Foto: V. BAGEAC

MINI-STATISTICĂ ÎN „B"

● **În fruntea celor două serii au trecut, fără rețineri, două... promovate: Oțelul Galați și, respectiv, Metalul Tr. Severin.**

● Un grafic al golurilor marcate de la începutul campionatului, în ordinea etapelor, ar arăta astfel: 29—18—24—25 (în seria I) și 23—26—23—20 (în seria a II-a).

● **Două echipe feroviare au rămas singurele neînvinse, în seria a II-a: C.F.R. Timișoara și C.F.R. Cluj.**

● N-au obținut nici o victorie: Flacăra Moreni și Metrom Brașov (seria I) și Chimia Rm. Vîlcea și Gaz metan Mediaș (seria a II-a).

● **Petru Emil (C.F.R. Cluj) revine în actualitate. Pînă în prezent, din cele 6 goluri ale echipei sale, 4 poartă „semnătura" lui.**

● În clasamentul golgeterilor, în seria I, conduce **CARAMAN (Portul Constanța)** cu patru goluri, urmat de **Penzeș (Metrom Brașov), Trăznea (Gloria Bîrlad), Győrfi (Steagul roșu Brașov)** și **Danileț (Chimia Suceava)** cu cîte trei goluri. În seria secundă, pe primul loc se află **SCHWARTZ (C.S.M. Sibiu)** cu 6 goluri, pe locurile următoare fiind **Manolache (Politehnica Timișoara), Petru Emil (C.F.R. Cluj), Rednic (C.S.M. Reșița)** și **David (Olimpia Oradea)** cu cîte patru goluri și **Smadea (C.S.M. Reșița)** cu trei goluri.

EXIGENȚĂ SPORITĂ LA FARUL

Întrebat asupra lipsei lui Dumbravă de pe foaia de arbitraj a meciului Vagonul — Farul, antrenorul **Cosmoc** ne-a făcut următoarea declarație: **„Accidentat? Nici vorbă... Dumbravă se simte mai bine ca oricînd. Acesta este poate motivul pentru care crede că poate întîrzia la antrenamente, invocînd argumente lipsite de temei. Pînă nu va înțelege că disciplina este aceeași pentru toți jucătorii, nu-l veți întîlni pe foile de arbitraj"...**

Iată o pildă care merită urmată!

ORA OFICIALĂ DE ÎNCEPERE A JOCURILOR

Federația de fotbal ne anunță că ora de începere a meciurilor oficiale programate sîmbătă și duminică în etapa a V-a a campionatului diviziei A, este 16,30.

fotbal

TIMPUL EXPERIMENTELOR A TRECUT

Așa cum scriam nu de mult într-un articol redacțional (prilejuit de alegerea lui Pîrcălab în lotul F.I.F.A. și intitulat „Săgeata" — simbol), aripa dreaptă a dinamoviștilor bucureșteni nu este — din fericire — o rară avis în fotbalul nostru. Argumentam atunci — pentru sceptici — dînd și alte exemple, printre care pe Ion Ionescu (devenit, între timp, om de bază la Allemania Aachen), Dobrin, Dumitriu II, Nunweiller III (foarte apreciat și el la Fenerbahce). Și iată cum, mai devreme decît ne așteptam, Pîrcălab și toți coechipierii lui (vrînd parcă să întărească spusele noastre), s-au dovedit buni ambasadori ai fotbalului românesc, culegînd elogii în peninsula italică prin comportare și rezultate. Să le reamintim: 3—1, acasă, la bolognezi, 1—1, la Torino, cu „la vecchia donna", împodobită cu „brățări" noi la mînă (Anastasi și Sarti).

Același ziariști care, cu patru ani în urmă (noiembrie 1964, Inter-Dinamo Buc. 6—0), îi numeau pe fotbaliștii dinamoviști „i diletanti", aveau acum pentru ei numai cuvinte de laudă, scriind în termeni elogioși, îndeosebi despre Pîrcălab, Ghergheli, Dinu, Lucescu și Dumitrache.

Ce s-a întîmplat în acest interval... olimpic ține de natura firescului: oficial sau amical, Dinamo București (ca și alte echipe românești) a evoluat tot mai des în compania unor reputate formații de peste hotare, reușind să se descotorosească treptat de tracul care o stăpînea cînd pășea, de pildă, pe San Siro. De astă dată, dinamoviștii s-au lăsat mai puțin impresionați de un Bercellino, de un Del Sol, de un Zigoni și, iată că trei componenți ai liniei de atac — Pîrcălab, Dumitrache, Lucescu — au putut să se descurce cu succes în fața marcajului strict, om la om, practicat de italieni. Cît despre Dumitrache — care a înscris un gol-spectacol în poarta lui Giuliano Sarti — a mai scris și confratele Cesare Trentini. Rar, foarte rar, apare un asemenea vîrf de atac chiar și în patria lui „il cattenaccio" sistem care, vrînd nevrînd, naște și înaintași centrali de valoare.

Cît de mult am dori ca aceste rînduri să fie bine înțelese și de către antrenorii-selecționeri ai lotului nostru reprezentativ! Toată lumea (dar să ne rezumăm la ziariștii și specialiștii de peste hotare) vede în anumiți jucători români reale talente (cazul lui Dumitrache), numai tehnicienii noștri sînt de altă părere. Este oare suficientă o singură încercare (partida România — Olanda, disputată în iunie la București) pentru ca un jucător tînăr, aflat atunci la primul său joc sub tricoul cu tricolor, să fie etichetat ca necorespunzător? Noi credem că nu!

De atunci, de la partidele de verificare a lotului reprezentativ care au succedat jocului cu Olanda, antrenorii însărcinați să alcătuiască echipa recurg la formule dintre cele mai bizare. Și timpul curge, curge. Mîine, poimîine, echipa noastră națională se va afla în fața puternicei reprezentative a Portugaliei, clasată pe locul III — a. nu se uita — la ultima ediție a campionatului mondial.

După părerea noastră, vremea experimentelor a trecut. A sosit ora analizei lucide. În linii mari, „11"-le reprezentativ trebuie de îndată format, în primul rînd, după criteriul valoric. Pentru verificări au fost arhisuficiente cele 7—8 luni scurse de cînd au început tatonările. Septembrie și octombrie vor trebui afectate omogenizării.

Cui îi poate scăpa „amănuntul" că adversarul pe care îl vom întîlni la 27 octombrie („scheletul" lui Benfica, egala lui F. C. Santos în meciul disputat recent la New York) joacă aproape în aceeași alcătuire de 5—6 ani?...

G. NICOLAESCU

ARBITRII MECIURILOR ETAPEI A V-a

PETROLUL — F. C. ARGEȘ: Gh. Limona — la centru, G. Ghemingean și St. Lazăr — la linie (toți din București);

DINAMO BUCUREȘTI — CRIȘUL ORADEA: Gr. Birsan (Galați) — la centru, V. Liga (Galați) și T. Lecca (Brăila) — la linie;

FARUL — DINAMO BACĂU: Gh. Popovici — la centru, N. Mihăilescu și Gh. Vasilescu I — la linie (toți din București);

UNIVERSITATEA CRAIOVA — STEAUA: N. Cursaru — la centru, M. Vasiliu și Em. Vlaiculescu — la linie (toți din Ploiești);

UNIVERSITATEA CLUJ — VAGONUL ARAD: V. Pădureanu — la centru, C. Petrea și D. Ghețu — la linie (toți din București);

U.T.A. — RAPID: Z. Drăghici (Constanța) — la centru, O. Anderca (Satu Mare) și N. Barna (Tîrnăveni) — la linie;

PROGRESUL — JIUL: I. Ritter (Timișoara) — la centru, P. Sotir (Mediaș) și G. Nițescu (Sibiu) — la linie.

„U" Craiova pe primul loc în campionatul echipelor de tineret — rezerve

Concomitent cu campionatul diviziei naționale A se desfășoară și competiția echipelor de tineret-rezerve.

După consumarea a patru etape se observă că majoritatea cluburilor și asociațiilor sportive acordă atenție campionatului, echipele evoluînd la un nivel mulțumitor. Pînă în prezent doar două echipe sînt neînvinse, Steaua și F.C. Argeș, care au, însă, cîte o restanță în compania lui Dinamo București. Pe primul loc al clasamentului s-a instalat „U" Craiova, urmată la un punct de șapte formații. În schimb, surprinzătoare este comportarea reprezentanților Văii Jiului: n-au marcat nici un gol și au primit 13!

Iată cum arată clasamentul după patru etape:

1.	„U" Craiova	4	3	0	1	4—2	6
2—3.	Din. Bacău	4	2	1	1	11—5	5
2—3.	Steaua	3	2	1	0	8—2	5
4.	Crișul	4	2	1	1	7—2	5
5.	A.S.A. Tg. M.	4	2	1	1	6—2	5
6.	F. C. Argeș	3	2	1	0	4—1	5
7.	Farul	4	2	1	1	4—1	5
8.	Rapid	4	2	1	1	3—2	5
9.	Polit. Iași	4	2	0	2	4—6	4
10-11.	U.T.A.	4	1	1	2	4—6	3
10-11.	Vagonul	4	1	1	2	5—7	3
12.	„U" Cluj	4	1	1	2	3—6	3
13.	Petrolul	4	1	1	2	3—7	3
14.	Dinamo Buc.	2	1	0	1	4—3	2
15.	Progresul	4	0	1	3	1—6	1
16.	Jiul	4	0	0	4	0—13	0

CONSTELAȚIA ARBITRILOR ȘI... STELELE LOR

Problema contribuției arbitrilor la creșterea valorii jocurilor de fotbal a fost nu o dată dezbătută în coloanele noastre, ca și în diferite ședințe ale forului de specialitate.

Au fost, în campionatul trecut, o serie de jocuri care, datorită slăbiciunilor manifestate de unii arbitri, s-au desfășurat într-o atmosferă cu totul nepotrivită unei întreceri sportive. Vrem să credem că, în urma măsurilor luate de F.R. Fotbal și de Colegiul central de arbitri, în actualul campionat nu vom mai întîlni asemenea situații. De altfel, analizînd participarea arbitrilor la primele patru etape ale actualului campionat, este de remarcat faptul că, față de cele patru etape ale campionatului trecut, situația se prezintă promițător.

Primele 27 de meciuri din campionatul trecut (jocul *Jiul-Progresul* nefiind considerat oficial) au fost arbitrate de 23 de arbitri, care au totalizat un număr de 103 stele; în cele patru etape desfășurate pînă acum în campionatul actual au arbitrat 21 de arbitri care au realizat un număr de 133 de stele, în 31 de meciuri. (Jocul *Dinamo—F. C. Argeș* a fost amînat). Deci, în timp ce media de stele a fost în primele patru etape ale campionatului trecut de 3,80 pe joc, în actualul campionat această medie a crescut la 4,29.

În primele patru etape din actualul campionat au arbitrat *A. Bentu* (București) în fiecare etapă, obținînd o medie de 4,75 stele pe joc, *Gh. Limona* (București) în trei etape, cu o medie de 5 stele; au arbitrat numai în două etape *I. Ritter*, cu media de 5 st., *N. Cursaru*, *Al. Pîrvu*, *C. Nițescu*, toți cu media de 4,5 stele și *E. Martin* 4 stele. Au obținut cîte 5 stele la singurul joc condus de ei în primele patru etape din campionatul actual *G. Popovici*, *C. Petrea*, *R. Buzdun*, *Ilie Drăghici* și *Al. Alexe* (Rm. Vîlcea). Cel mai mic număr de stele la un joc din actualul campionat, respectiv cîte două, l-au obținut *P. Badea* (Brașov) la jocul „U" *Cluj-Rapid* (etapa a doua) și *Mureșan* (Turda) la meciul *Rapid-Petrolul* (etapa întîi).

După cum reiese din datele de mai sus, se pare că arbitrii noștri... au pășit cu dreptul în noul campionat! Să sperăm că etapele viitoare ne vor confirma această speranță.

Noi ne propunem ca, periodic, să-i informăm pe cititori despre evoluția „cavalerilor fluierului" în actualul campionat al diviziei A.

M. Rz.

SÎMBĂTĂ ȘI DUMINICĂ IN CAPITALĂ

SÎMBĂTĂ

● **Stadionul Republicii**, ora 14,30: Progresul—Jiul (tineret—rezerve); ora 16,30: Progresul—Jiul (divizia A).

DUMINICĂ

● **Stadionul Dinamo**, ora 16,30: Dinamo București—Crișul (divizia A)

● **Terenul Electronica Obor**, ora 10: Electronica Obor—Oțelul Galați (divizia B)

● **Stadionul Metalul**, ora 10: Metalul — Gloria Bîrlad (divizia B)

● **Terenul Autobuzul** (Șos. Giurgiului), ora 10: Autobuzul—T.U.G. București (divizia C)

● **Terenul Timpuri noi**, ora 10: Sirena—Flacăra roșie București (divizia C)

● **Terenul Voința**, ora 10: Voința—Rapid C. F. București (divizia C)

Culese din etapă de NEAGU RĂDULESCU

Panoul performerilor... Vagonul...

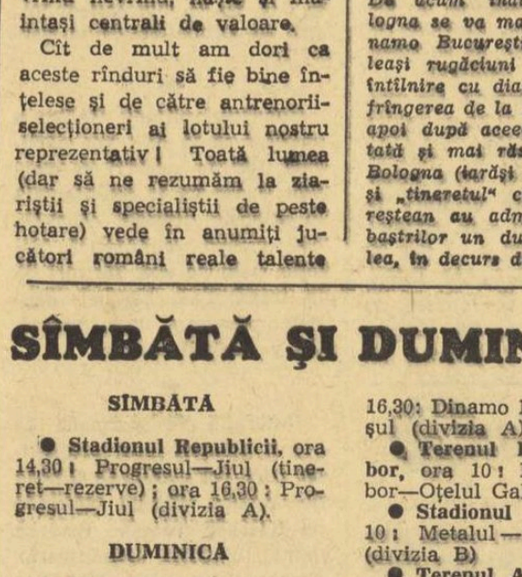

Sus: Oprea („U" Cluj) și Mureșan (A.S.A.) Jos: Iancu (Farul), Știrlogea (Vagonul) și Achim (Jiul)

Mareș (Farul): De mine ați trecut; să văd cum treceți de Universitatea Cluj!

TURNEUL DE LA BOLOGNA

Tinerii fotbaliști bucureșteni au meritat victoria

BOLOGNA, 4 (prin telex de la corespondentul nostru). — De acum înainte, cînd Bologna se va mai întîlni cu Dinamo București va face aceleași rugaciuni obișnuite la o întîlnire cu diavolul. După înfrîngerea de la București (3—1), apoi după aceea, mai neașteptată și mai răsunătoare de la Bologna (tot 3—1), iată că și „tineretul" clubului bucureștean au administrat roș-albaștrilor un duș rece, al treilea, în decurs de un an, acesta din urmă cu ocazia turneului eliminatoriu dotat cu Trofeul Novarez.

Într-adevăr, jocul s-a terminat cu scorul de 2—0 în favoarea dinamoviștilor și, s-o spunem din capul locului, victoria este pe deplin meritată. Scorul a fost înregistrat la capătul unei partide în care o singură echipă s-a dovedit demnă de victorie, iar aceasta a fost, fără nici un fel de îndoială, cea a roș-albilor bucureșteni. Nu există nici o scuză pentru bolognezi, care doar o singură dată au reușit să pună în pericol poarta apărată energic de tînărul portar român Dragnea.

Partida nu a fost deosebit de frumoasă, mai ales pentru că Bologna a prezentat o formație evident inferioară adversarei și rezultatul (desigur, nu și scorul) n-a mai constituit o incertitudine pentru cei de față încă din primele minute.

În afara lui I. Constantin — autorul celor două goluri — s-au mai evidențiat Florea, Sandu și Marica. Despre roș-albaștri — puține de spus: doar portarul Garzelli și stoperul Manetti au furnizat o partidă onestă. Despre ceilalți... mai bine să nu spunem nimic.

Trebuie însă ca, în finalul cronicii, să arătăm că gazdele au depus o contestație împotriva echipei bucureștene, susținînd că unii jucători de la Dinamo depășesc limita de vîrstă prevăzută de regulamentul competiției. Liga regională emiliană va decide dacă — pe baza documentelor pe care trebuie să le prezinte bucureștenii — se va omologa rezultatul de pe teren sau se va da decizia de anulare și de calificare a bolognezilor. În cazul în care contestația va fi respinsă, joi seara Dinamo va întîlni, în semifinalele turneului, formația Napoli, pe stadionul „La Fiorita" din Cesena.

Cesare TRENTINI

N.R. Deoarece circuitul telefonic cu Bologna a fost defect la ora închiderii ediției, nu sîntem în măsură să publicăm rezultatul contestației. Vom reveni cu amănunte.

LA 8 SEPTEMBRIE 1968: CONCURS EXCEPȚIONAL PRONOEXPRES

Duminică, 8 septembrie, va avea loc tragerea concursului excepțional Pronoexpres, concurs la care se atribuie, NELIMITAT următoarele autoturisme: „Renault 16", „Warszawa", „Renault 10 Major", „Moskvici 408" cu 4 faruri și radio, variantelor cu 6 numere cîștigătoare.

În plus, prin tragere la sorți, variantelor cu 5 și 4 numere cîștigătoare li se oferă alte 10 autoturisme: 4 „Warszawa", 4 „Moskvici 408" cu 4 faruri și radio și 2 „Skoda 1000 M.B.".

Un capitol special îl constituie excursiile peste hotare. Vor fi acordate 50 excursii (25 x 2 locuri) cu petrecerea Revelionului la Berlin, prin tragere la sorți pentru variantele cu numai 4 numere cîștigătoare.

Sîmbătă, 7 septembrie 1968, este ULTIMA ZI în care vă mai puteți procura biletele pentru concursul excepțional Pronoexpres din 8 septembrie.

Nu uitați! Astăzi este ultima zi în care vă mai puteți procura biletele pentru tragerea Loto de mîine care va avea loc la București în sala din strada Doamnei nr. 2 cu începere de la ora 19,00. Tragerea va fi radiodifuzată.

125 176 LEI PREMIU LA TRAGEREA LOTO DIN 30 AUGUST 1968

Categoria I: 1 variantă întreg a 125 176 lei și 1 variantă sfert a 31 294 lei; a II-a: 8x11 877 lei și 10x2 969 lei; a III-a: 143x818 lei și 241x204 lei; a IV-a: 386x378 lei și 654x94 lei; a V-a: 703x248 lei și 1 202x62 lei.

Premiul de categoria I a fost obținut de participantul MOLDOVEANU GHEORGHE din București.

PRONOEXPRES

Numerele extrase la concursul nr. 36 din 4 septembrie 1968

EXTRAGEREA I:
6 45 30 34 29 26 — 9 13

FOND DE PREMII:
367 643 lei plus 194 135 lei report categoria I.

EXTRAGEREA A II-A:
15 35 4 31 17 6 — 8 2

FOND DE PREMII:
279 044 lei plus 33 988 lei report categoria I.

Actualitatea internațională

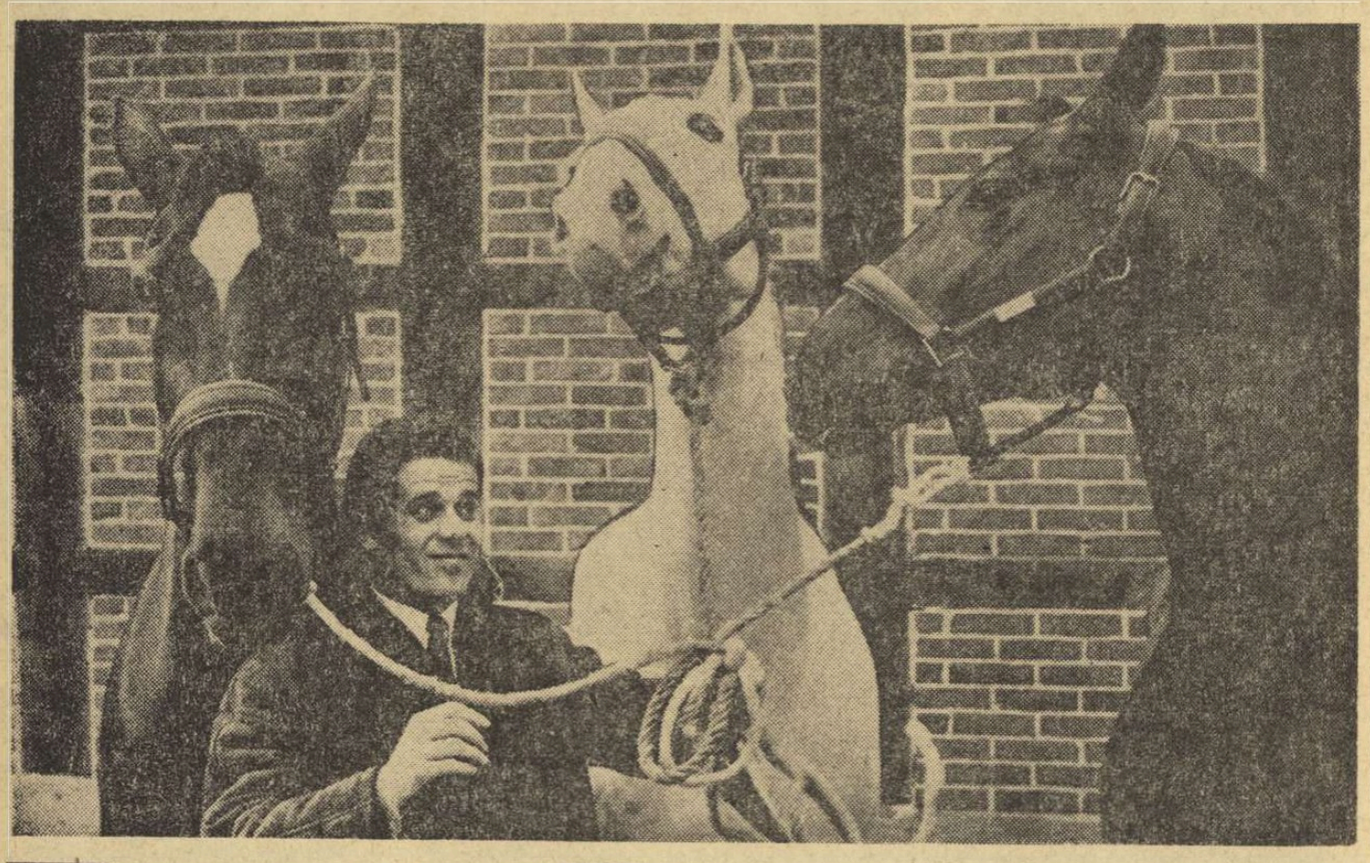

„Internaționalele" de tenis

MAMAIA, 4 (*prin telefon*). — În cea de a doua zi a campionatelor internaționale de tenis de la Mamaia, jucătorii români s-au impus din nou, obținînd victorii prețioase, la jucători consacrați. Îi vom remarca pe Marcu, Dron, Mărmureanu și tînărul Toma Ovici. Este, însă, păcat că Mărmureanu s-a accidentat în partida cu Dobmeyer: în consecință, el nu va mai putea continua întrecerea nici în partidele următoare de simplu și nici în cele de dublu (alăturî de Popovici). Ilie Năstase a cîștigat ușor în fața bulgarului Velev. Se mai cuvine apoi consemnată, pentru evoluția palpitantă a scorului, partida dintre cele două speranțe românești, Ovici și Mureșan, victoria revenindu-i primului la capătul unui joc foarte echilibrat. În sfîrșit, mai arătăm că australienii Alexander și Dent își confirmă clasa.

Tot miercuri s-au disputat și cîteva partide de simplu femei, în care tînăra Zoe Tudose (17 ani) a obținut o frumoasă victorie la Sonia Pozog (Iugoslavia). De asemenea, vom mai menționa evoluția Lilianei Cobzuc, care a pierdut în mod onorabil la Kathy Harris (Australia), după o partidă în care a arătat mult curaj.

Rezultate tehnice: SIMPLU MASCULIN — U. Trettin (R. D. Germană) — Ivancici (Iugoslavia) 6—1, 6—2; Mărmureanu — Dobmeyer (R. D. Germană) 6—3, 6—3; Kerekeș — Backhaus (R. D. Germană) 6—4, 4—6, 8—6; *optimi de finală*: Alexander (Australia) — Bosch 6—3, 6—0; Dron — Ghenov (Bulgaria) 6—2, 6—1; Marcu — Trettin (R. D. Germană) 6—1, 6—4; Dent (Australia) — Kerekeș 6—0, 6—0; Palmieri (Italia) — Iașmakov (Bulgaria) 5—7, 6—4, 6—4; Ovici — Mureșan 2—6, 6—2, 7—5; I. Năstase — Velev (Bulgaria) 6—2, 6—2; DUBLU MASCULIN — Dron, Marcu — Benijk, Meszaros (Ungaria) 6—2, 6—3; Boaghe, Santeiu — Keldie, Giltinan (Australia) 2—6, 6—3, 7—5; SIMPLU FEMININ — Leslie Hunt (Australia) — Aneta Verone 6—2, 6—2; Eleonora Dumitrescu — Anca Florești eanu 6—1, 6—3; Veronica Koch (R. D. Germană) — Sanda Dron 6—0, 6—1; Veronica Koch (R. D. Germană) — Valeria Balaș 6—4, 2—6, 6—2; Mariana Ciogolea — Barbara Borker (R. D. Germană) 5—7, 6—3, 8—6; Kathie Harris (Australia) — Liliana Cobzuc 6—4, 6—3; Zoe Tudose — Sonia Pojog 6—4, 4—6, 8—6

CORNEL POPA
coresp. principal

Astăzi, jocuri decisive în turneul de handbal de la București

Ieri, în cea de a doua zi a turneului internațional de handbal de la București, s-au înregistrat următoarele rezultate: Voința — Universitatea București 20—22 (10—11), Institutul Politehnic — DHfK Leipzig 11—24 (3—11).

Scorul strîns cu care s-a încheiat primul joc reflectă fidel echilibrul de forțe de pe teren. Fazele, de multe ori inteligent construite, s-au succedat cu rapiditate de la o poartă la alta, echipele înscriind alternativ, diferența de puncte nefiind niciodată mai mare de trei. O notă bună pentru „blocajul" Universității — Kicsid — Rădină — Preotu — care a funcționat prompt. Principalii realizatori: Mureșan (9) și Costache Mircea I (5) pentru Voința, Kicsid (6) și Rădină (6) pentru Universitatea

În cea de a doua partidă, Politehnica a făcut greu față atacurilor insistente și apărării dîrze a echipei germane, ieri în mare vervă de joc. Derutați de proporțiile pe care le lua scorul (9—0 pentru oaspeți în min. 17), jucătorii noștri s-au pripit, irosind acțiuni după acțiuni, primul lor gol căzînd abia în min. 20. Cu efectivul redus (Niță eliminat definitiv în min. 33) Politehnica a trebuit să se mobilizeze la maximum ca să facă onorabil față jocului și să reducă pe cît posibil diferența de puncte care, oricum, a rămas categorică.

Astăzi, pe stadionul Tineretului, de la ora 16, jocurile decisive: Voința — Politehnica: Universitatea — DHfK Leipzig.

N. MUSCELEANU

Caleidoscop

ALWIN ȘI CEI TREI „PRIETENI" AI SAI

Învingător în concursul internațional de la **Wiesbaden**, perseverent și dornic de a se pregăti cît mai bine, călărețul vest-german **Alwin Schockemöhle** se bazează pe **Donald Rex, Wimpel** și **Pesgö** — care par, și ei, să... suridă obiectivului — în lupta pentru medaliile olimpice ale probelor de călărie. Specialiștii care l-au văzut pregătindu-se la **Mühlen** și evoluînd în concursurile internaționale din acest an îi acordă tot creditul.

Foto: IN-BILD

Bătrîn și totuși... tînăr

La a IX-a ediție a „Cupei Europei" la scrimă, disputată în orașul Heildenheim (R. F. a Germaniei), cel mai vîrstnic concurent a fost Rudolf Niescher din Hamburg: 76 de ani! El nu a avut, firește, nici o șansă de a cuceri această cupă splendidă (8 kg bronz curat, 56 cm înălțime!). Totuși, el a apărut conștiincios pe planșe și chiar a cîștigat un asalt împotriva unui adversar cu 40 de ani mai tînăr!

Rudolf Niescher a început să practice scrima în urmă cu 60 de ani, fiind elevul campionului Germaniei din acea vreme, Casimitz.

Locul I = decapitarea!

La Paris a fost deschisă o expoziție de artă mexicană, a cărei tematică o constituie jocurile sportive din epoca precolumbiană. Pot fi vizionate 78 de exponate, dintre care cel mai vechi datează de peste 2 000 de ani. Cea mai răspîndită pe teritoriul actualului stat Mexico a fost pelota, pe care, de altfel, conchistadorii spanioli au „importat"-o în Europa. După cum se știe, pelota avea și un caracter ritual. După presupunerile unor oameni de știință, cîștigătorii turneului se bucurau de cea mai mare cinste, aceea care le permitea veșnica conviețuire cu zeii — erau decapitați!

„PLASTICUL" NU EXCLUDE ACURATEȚEA TEHNICĂ

La St. Andreasberg, unde s-a construit o pistă de schi din material plastic, **Willi Lersch** (în fotografie) dovedește că zăpada... sintetică nu alterează cu nimic cea mai pură tehnică a schiului alpin. Nici măcar echipamentul: atît îmbrăcămintea și încălțămintea, cît și schiurile sînt exact aceleași care se folosesc în plină iarnă.

Foto: A.P.

Un portar ghinionist

Gordon Banks, portarul reprezentativei Angliei la campionatul mondial din 1966, nu va mai putea să apară o perioadă pe terenul de joc. În timp ce făcea încălzirea în vederea unui meci susținut de echipa sa, Stocke City, el s-a rănit la degetul mic al mîinii drepte, dar nu a acordat nici o atenție acestui fapt. După ce a început meciul, Banks a simțit dureri din ce în ce mai mari. Controlul medical a dovedit că degetul lui era rupt!

O grămadă (rugbystică) de... bere

Rugbyștii clubului britanic *I.C.I. Widness*, în grup de 36 de persoane, au întreprins un turneu amical în sudul Angliei, stabilindu-și reședința la *Bournemouth*. Găzduiți la hotelul *Bournes Pines*, ei s-au făcut celebri în regiune nu numai prin cucerirea a trei victorii din patru meciuri disputate, ci și prin consumul de bere de-a dreptul pantagruelic. Într-adevăr, hotelul și-a epuizat rezervele de bere „*Guiness*", întrucît, în numai cîteva zile de ședere rugbyștii de la *Widness* au consumat stocul de 2 500 de sticle existent. În ultima seară, ca de adio, au consumat cîte 20 de stacane fiecare în mai puțin de 90 de minute!

Se pare, însă, că și nota de plată a reprezentat un record...

INCEPE BALCANIADA TINERILOR LUPTĂTORI

Vineri după-amiază, la ora 18, în frumoasa sală de sport din Constanța, va răsuna gongul de inaugurare a primei ediții a Balcaniadei tinerilor luptători. La ediția festivă a acestei competiții balcanice vor fi prezenți luptători — pînă la 20 de ani — din Bulgaria, Iugoslavia, Turcia și România. Organizatorii, Federația română de lupte și C.J.E.F.S. Constanța, au luat toate măsurile pentru a asigura participanților cele mai bune condiții de concurs. Au fost alcătuite totodată și comisiile respective (tehnică, de arbitraj, secretariat etc.). Dintre arbitrii români care vor conduce întrecerile amintim pe „internaționalii" *V. Bati, V. Popovici* și *I. Bătrîn*. Arbitru delegat al F.I.L.A. va funcționa *A. Lukacs* (Ungaria).

Dintre loturile oaspe, cunoaștem componența celui iugoslav de greco-romane: cat. 52 kg — *Z. Vahteer, A. Roka*, 57 kg — *D. Vukov, B. Petrin*, 63 kg — *Fr. Balazevic, V. Tabacki*, 70 kg — *L. Horvat*, 78 kg — *M. Utjesinovic, Z. Sabar*, 87 kg — *M. Zvizdak*, 97 kg — *D. Nisavic, M. Jercovic*, + 97 kg — *I. Semeridi*.

Federația română de specialitate a selecționat pentru această importantă confruntare pe cei mai buni tineri, care la ultimele întîlniri internaționale au dat satisfacție: greco-romane — cat. 52 kg — *G. Berceanu, M. Dumitru*, 57 kg — *C. Ionescu*, 63 kg — *M. Baciu, Gh. Gheorghe*, 70 kg — *I. Enache, M. Vlad*, 78 kg — *D. Eizic*, 87 kg — *C. Penciu*, 97 kg — *N. Mandea*, + 97 kg — *V. Dolipschi*; libere: 52 kg — *D. Tindeche*, 57 kg — *G. Nicola*, 63 kg — *Gh. Ciuntu*, 70 kg — *V. Boltaș, T. Pancă*, 78 kg — *D. Ambruș, I. Dumitru*, 87 kg — *D. Rădoi*, 97 kg — *I. Laslo*, +97 kg — *E. Panait*.

PROGRAMUL ÎNTRECERILOR: vineri de la ora 18 (turul I), sîmbătă, de la ora 17,30 (tururile II și III), duminică, de la ora 17 (semifinale și finale).

A XXVII-A EDIȚIE A JOCURILOR BALCANICE DE ATLETISM

(Urmare din pag. 1)

Instalațiile stadionului (panourile electrice de afișaj, cu mari cronometre japoneze SEIKO etc). impresionează plăcut. Desigur că și ele au fost montate tot în vederea campionatelor europene.

În aceste condiții, este evident faptul că tot ce se va petrece la Atena, de joi și pînă duminică, este considerat ca o repetiție generală pentru marile întreceri continentale ale anului viitor. În acest context se înscrie, de altfel, și vizita unor personalități ale federației internaționale de atletism: D. P. Pain — secretarul și trezorierul I.A.A.F., Adriaan Paulen — președintele Comitetului atletic european — și a altor membri ai forului internațional.

Marți dimineața am făcut o vizită la noul sediu al S.E.G.A.S.-ului, vizavi de Academie. Agitație deosebită, zeci de oameni care fug dintr-un birou în altul, care răspund la telefon. Deși cu două zile înaintea deschiderii Jocurilor balcanice, după cum ne-a mărturisit dl. Evangelos Miropoulos — președintele S.E.G.A.S., fost campion balcanic la 400 m garduri în 1929 și 1931 — oficialitățile sportive grecești își pun toate speranțele în reușita organizării întrecerilor balcanice, care au în vedere de fapt campionatele europene. În cursul zilei de marți au sosit la Atena echipele participante la J.B., iar miercuri — încă de la răsăritul soarelui — au avut loc antrenamente pe malul mării sau pe stadionul din vecinătatea lui „Karaiskakis". După-amiază s-au desfășurat simultan lucrările congresului ordinar al J.B. și ședința tehnică a campionatelor.

Gh. Sencovici — campion național de skeet

(Urmare din pag. 1)

manșa de ieri. Deci, Gh. Florescu și I. Dumitrescu.

În sfîrșit, o apariție promițătoare, cea a trăgătorului turc N. Galip, invitatul federației noastre de specialitate.

Rezultate, skeet, „Cupa Națiunilor", manșa a II-a (100 t.): 1. GAVLIKOVSKI (Polonia) 100 t., 2. Geuens (Belgia) 97 t., 3. Danek (Polonia) 96 t., 4. Tașev (Bulgaria) 96 t., 5. Rogovski (Polonia) 95 t., 6. Manolov (Bulgaria) 94 t., 7. **Sencovici** 93 t., 8. Hohenthal (R. F. a Germaniei) 93 t., 8. Sacaov (Bulgaria) 92 t., 10. Lenartovicz (Polonia) 91 t.; **clasament general (după două manșe):** 1. GAVLIKOVSKI 200 t. — **cîștigător al „Cupei Națiunilor"**, 2. Danek 194 t., 3. Geuens 192 t., 4. Tașev 190 t., 5. Rogovski 190 t., 6. Sencovici 187 t., 7. Hohenthal 186 t., 8. Sacaov 184 t., 9. Socharski (Polonia) 183 t., 10. Manolov 181 t.

Concurs internațional pe echipe, manșa a II-a: 1. **Polonia** 291 t., 2. Bulgaria 282 t., 3. România 267 t.; **clasament general (după două manșe):** 1. **Polonia** 584 t., 2. Bulgaria 555 t., 3. România 539 t.

Campionatul național, etapa a II-a: 1. **Sencovici** 187 t., 2. Danciu 180 t., 3. Pintilie 180 t., 4. Motolici 172 t., 5. I. Puiu 170 t., 6. Diaconu 169 t., **clasament general:** 1. **Gheorghe Sencovici** (Steaua) 374 t. — **campion al României**, 2. Danciu 362 t., 3. Pintilie 360 t., 4. Motolici 359 t.

Campionatul național de talere aruncate din șanț, etapa a II-a: 1. **Ștefan Popovici** (Dinamo) 96 t. (23+25+24+24), 2. Gheorghe Florescu (Steaua) 95 t. (23+24+24+24). 3. Ion Dumitrescu (Dinamo) 94 t. (23+23+25+23), 4. Vasile Calomfirescu (Steaua) 93 t., 5. Andrei Marinescu (Cl. sp. șc.) 92 t., 6. N. Galip (Turcia) 91 t. (în afară de concurs). **Clasament general (etapa I + manșa I din etapa a II-a):** 1. **Ștefan Popovici** 285 t., 2. Gheorghe Florescu 281 t., 3. Ion Dumitrescu 276 t., 4. A. Ionescu 268 t., 5. V. Calomfirescu 259 t., 6. V. Trăistaru 257 t.

În programul de azi, care începe la ora 9 — o singură probă, manșa a II-a la talere aruncate din șanț. Astăzi va fi decis campionul României

Meci internațional de rugby la Constanța: Farul a dispus ușor de Lokomotiv Sofia

CONSTANȚA, 4 (*prin telefon*). — Deși s-au resimțit după jocul de campionat disputat duminică, în compania Griviței Roșii, rugbyștii constănțeni au obținut o victorie al cărei scor face inutile comentariile, în meciul cu Lokomotiv „Gh. Dimitrov" Sofia: 50—6 (17—6). Gazdele au reușit să intre în ritm de abia după 20 de minute de joc, dar, apoi, acționînd mult pe linia de treisferturi, au anihilat complet formația bulgară.

P. CORNEL — coresp.

telex-radio-telefon

Cu prilejul unei reuniuni atletice care a avut loc la Leipzig, Margitta Gümmel a stabilit un nou record al R. D. Germane în proba de aruncarea greutății, cu o performanță de 18,43 m. Vechiul record era de 18,08 m și îi aparținea tot ei. O performanță de valoare a fost înregistrată în proba de aruncarea discului, cîștigată de Karin Illgen cu 59,58 m. Helga Schultze a obținut primul loc la aruncarea sulițe cu 56,96 m. Cele mai bune rezultate în concursul masculin au fost realizate de Rothenburg (aruncarea greutății — 19,31 m) și Losch (ciocan — 69,10 m).

■

În campionatul de fotbal al Franței s-au disputat noi întîlniri, încheiate cu următoarele rezultate tehnice: Marsilia—Bordeaux 3—3; Nisa—Bastia 2—2; Strasbourg — Lyon 2—2; Rouen—Red Star 1—1; Rennes — Nîmes 1—0.

■

Au continuat partidele turneului internațional „Capablanca" de la Havana. Reprezentantul României, Drimer, a cîștigat în 61 de mutări partida cu cubanezul Rodriguez. Drimer totalizează acum 2½ puncte. În runda următoare el îl va întîlni pe cubanezul Diaz. În clasament conduc sovieticii Stein și Holmov, ambii cu cîte 3½ puncte.

În cadrul unui concurs internațional de atletism care a avut loc la Floreo (Norvegia), sportivul vest-german Uwe Beyer a cîștigat proba de aruncarea ciocanului cu performanța de 70,60 m.

■

În ultima zi a concursului de natație de la Split, Veljko Rogosici a stabilit două noi recorduri ale Iugoslaviei. Rogosici a îmbunătățit recordurile în probele de 200 m fluture și 200 m mixt, fiind cronometrat cu 2:10,5 și respectiv 2:20,1.

■

Echipa de box TSG Berlin, care întreprinde un turneu în Siria, a susținut pînă în prezent două întîlniri. În prima, desfășurată la Alep, pugiliștii din R.D. Germană au întrecut cu 20—2 reprezentativa secundă a țării gazdă. Al doilea meci s-a disputat la Damasc. De data aceasta, pugiliștii de la TSG Berlin au dispus cu 16—6 de selecționata Siriei. Din rîndul oaspeților, o impresie deosebită au lăsat Klaus John și Dieter Dunkel.

PARTICIPĂRI OLIMPICE DEFINITIVATE

Federația engleză de atletism a desemnat sportivele ce vor evolua în concursul de pentatlon. Vor lua startul Mary Peters, Anne Wilson și Susan Scott. Nu a fost selecționată Mary Rand, campioana olimpică la săritura în lungime, care s-a clasat pe locul doi la pentatlonul olimpic de la Tokio. Ea a fost înlocuită de Susan Scott (16 ani), elevă în Birmingham. Rand este ușor accidentată și medicii i-au recomandat să nu facă prea mari eforturi, astfel că la J.O. ea va lua startul numai în proba de 80 m garduri.

★

Comitetul olimpic italian a anunțat că la J.O. vor participa 168 de sportivi și sportive. Italia va fi reprezentată la atletism, haltere, caiac-canoe, ciclism, gimnastică, natație, polo pe apă, sărituri de la trambulină, baschet, pentatlon modern, box, scrimă, tir, yahting și călărie.

★

Federația vest-germană de box a alcătuit lotul pugiliștilor care vor evolua la Ciudad de Mexico. Echipa cuprinde pe Rascher (cocoș), Ruzicka (pană), Puzicha (semiușoară), Kottysch (semimijlocie), Mier (mijlocie mică), Wichert (mijlocie) și Renz (semigrea). Antrenorul echipei este fostul campion european amator, Dieter Wemhoner.

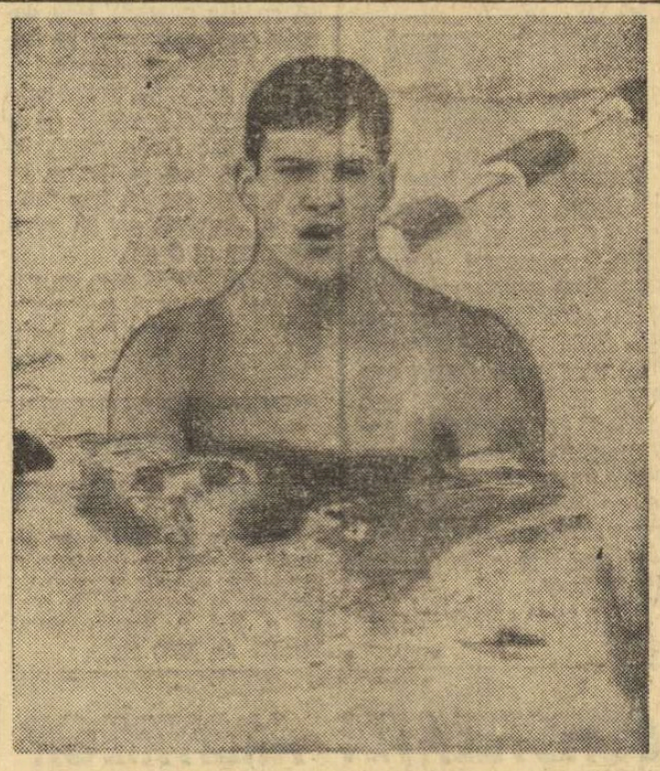

Printre înotătorii care uimesc, zilele acestea, lumea sportivă se numără și Zac Zorn (în fotografie) care a egalat recordul mondial pe 100 m liber (52,6) în concursul de selecție al sportivilor americani pentru J. O.

UN ALT ANTRENOR ROMÂN DE HANDBAL PESTE HOTARE

După R. F. a Germaniei, Suedia și Tunisia, altă țară a solicitat un antrenor român de handbal. Este vorba de Japonia, unde va activa pe o perioadă de 30 de zile antrenorul nostru federal, *Nicolae Nedef*. El va îndruma pregătirile celei mai bune echipe masculine din Japonia, campioana acestei țări, formația salariaților marelui concern *Osaka Electronics Company*. Antrenorul federal *Nicolae Nedef* a părăsit Capitala marți dimineața, urmînd să se reîntoarcă în primele zile ale lunii octombrie, cînd își va relua îndatoririle pe lîngă selecționata noastră masculină.

ALTE RECORDURI MONDIALE ÎN CALIFORNIA...

LOS ANGELES 4 (Agerpres). — În ultima zi a concursului de verificare a înotătorilor americani selecționați în vederea J.O., de la Long Beach (California), au fost stabilite două recorduri mondiale. Mike Burton a parcurs distanța de 1 500 m liber în 16:08,5. Vechiul record al lumii era de 16:28,1 și aparținea lui Echevarria (Mexic).

Selecționata masculină a S.U.A. a corectat recordul mondial în proba de ștafetă 4×100 m liber cu timpul de 3:32,5 (v. r. era de 3:32,6).

LA ÎNCHIDEREA EDIȚIEI

BIKILA ABEBE ÎNVINGĂTOR LA ADDIS-ABEBA

În concursul de selecție a maratoniștilor etiopieni, disputat în împrejurimile capitalei etiopiene, dublul campion olimpic **Bikila Abebe** a terminat victorios clasicul parcurs în 2h 25:4,0.

LIESEL WESTERMANN ACCIDENTATĂ!

Deținătoarea recordului mondial la aruncarea discului, atleta vestgermană **Liesel Westermann**, s-a accidentat destul de grav la un antrenament desfășurat în localitatea Leverkusen. Ea nu va lua startul în nici un caz la sfîrșitul săptămînii, în concursul internațional programat la **Duisburg**, iar participarea ei la J.O. va fi decisă doar după examenul radiografic al piciorului stîng.

PEDRO ADIGUE LA A 9-A VICTORIE CONSECUTIVĂ

Într-un meci profesionist de box desfășurat la Tokio filipinezul Pedro Adigue (cat. ușoară) a dispus prin k.o. în repriza a doua de japonezul Benkei Fujikura. Aceasta este cea de a 9-a victorie consecutivă realizată de Adigue în acest an.

T.S.K.A. MOSCOVA A DISPUS DE PAHTAKTOR TAȘKENT

Într-un meci restanță din cadrul campionatului unional de fotbal, echipa T.S.K.A. Moscova a învins cu scorul de 3—1 (1—0) formația Pahtakor Tașkent.

DRYSDALE L-A ELIMINAT PE LAVER!

În 16-imile turneului internațional „open" de tenis de la Forest Hills, Drysdale (Republica Sud-Africană) l-a eliminat, surprinzător, cu 4—6, 6—4, 8—6, 6—4 pe australianul Rod Laver. Alte rezultate: Holmberg (S.U.A.) — Lutz (S.U.A.) 6—4, 11—9, 7—5; Newcombe (Australia) — T. Ulrich (Danemarca) 5—7, 4—6, 6—4, 10—8, 6—4; Ashe (S.U.A.) — Emerson (Australia) 6—4, 9—7, 6—3; Graebner (S.U.A.) — Scott (S.U.A.) 7—5, 6—0, 6—3; Okker (Olanda) — Barthés (Franța) 6—2, 13—11, 7—5.

În sferturile de finală ale probei de simplu femei, Virginia Wade (Anglia) a învins-o cu 6—3, 6—2 pe Judy Tegart (Australia). În semifinale, Wade se va întîlni cu Ann Jones, care a eliminat-o cu 10—8, 6—3 pe Bartkowicz (S.U.A.).

Tiparul I. P. „Informația" str. Brezoianu 23—25

40365

PROLETARI DIN TOATE ȚĂRILE, UNIȚI-VĂ!

Redacția și administrația: str. Vasile Conta nr. 16, tel. 11.10.05, interurban 72 și 286. Telex sportrom buc. 180.

sportul

4 pagini 30 bani

Anul XXIV Nr. 296 (5730) ZIAR AL CONSILIULUI NAȚIONAL PENTRU EDUCAȚIE FIZICĂ ȘI SPORT Vineri 6 septembrie 1968

LA SIBIU, ÎN TURNEUL INTERNAȚIONAL DE VOLEI

SIBIU, 5 (prin telefon). Joi a început în sala Școlii sportive din localitate, turneul internațional de volei, la care participă echipele de tineret ale Poloniei și reprezentativele de juniori și junioare ale Ungariei și României. În meciul inaugural, destinat juniorilor: **România A — România B 3—0 (12, 13, 8).** Blocajul superior și plusul de experiență în jocurile internaționale a determinat succesul primei garnituri. Secunzii (medie de vîrstă — 15 ani) s-au remarcat în apărare. În meciul de junioare: **România A — România B 3—0 (9, 14, 11).** Mai active la fileu și în linia a doua, junioarele din echipa A și-au învins adversarele care, în ultimele două seturi, și-au dirijat destul de bine defensiva. Partida feminină **Polonia — Ungaria** a revenit primei reprezentative, cu scorul de 3—1 (—7, 10, 10, 10). Întrecerea a durat 100 de minute. Voleibalistele poloneze, mai înalte, au folosit din plin acest avantaj. La ora cînd telefonez, se desfășoară întîlnirea masculină Ungaria — Polonia.

ILIE IONESCU
coresp. principal

6 VICTORII ROMÂNEȘTI ÎN PRIMA ZI LA J.B. DE ATLETISM

● *Echipele României conduc în clasamente*

● *Lia Manoliu 59,22 m la disc!*

Pe stadionul Karaiskakis din Atena au început ieri după-amiază întrecerile celei de-a XXVII-a ediții a Jocurilor balcanice de atletism.

În formă excelentă, maestra emerită a sportului Lia Manoliu a realizat încă o performanță de răsunet. Noua sa cifră — 59,22 m — întrece recordul național și balcanic la disc.

Prima zi de întreceri a J.B. a mai prilejuit obținerea altor cinci victorii ale culorilor patriei noastre. La lungime femei, Viorica Viscopoleanu și-a reafirmat supremația în compania săritoarelor balcanice, învingînd cu 6,30 m. Cu 1h 36:39,0, Leonida Caraiosifoglu și-a adjudecat pentru a patra oară consecutiv titlul de campion balcanic la 20 km marș. Gheorghe Costache s-a clasat din nou pe primul loc la aruncarea ciocanului, cu 63,54 m. O frumoasă comportare a avut junioara Mariana Goth, cîștigătoare a cursei celor mai rapide atlete cu 12,0. La 400 mg s-a înregistrat o mare surpriză, victoria revenind lui Virgil Mihăescu, alergător căruia i se acordau anterior prea puține șanse. Timpul său de 51,5 s reprezintă un valoros record personal. Alți cîștigători din prima zi: **100 m — J. Traikov (Bulgaria) 10,6; 800 m — Z. Valcev (Bulgaria) 1:48,8; 800 m femei — Vera Nikolici (Iugoslavia) 2:01,5.**

Punctaj pe echipe: **FEMEI** — România 39, Bulgaria 23, Iugoslavia 18, Grecia 1; **BĂRBAȚI** (fără 10 000 m și înălțime) — România 40, Bulgaria 39, Iugoslavia 28, Grecia 18.

★

Din cauza unei defecțiuni a legăturilor telefonice, pînă la încheierea ediției nu am putut recepționa cronica trimisului nostru special la Atena, ROMEO VILARA.

Maestra emerită a sportului Lia Manoliu a cîștigat aseară cel de-al șaselea titlu de campioană balcanică la aruncarea discului Foto: A. NEAGU

VOINȚA UCECOM — S. K. COTTBUS, LA BOX

A sosit în Capitală echipa de box S. K. Cottbus din R.D. Germană, care va susține două meciuri în țara noastră. Printre oaspeți se remarcă Brauske (semigreu, participant la „europenele" de la Roma), Lehmann, Hannel. S. K. Cottbus va întîlni — astă-seară — selecționata Voința — UCECOM la Craiova. Apoi, duminică dimineață, cele două formații vor susține revanșa în localitatea Motru.

LACRIMA ÎNVINGĂTORULUI

Vă amintiți filmul „Pagini din istoria sportului românesc", întîia afirmare mondială a jucătoarelor noastre de handbal și lacrimile lor de victorie?

Sau saltul cosmic record al lolandei Balaș la 1,91 și aterizarea ei cu fața iluminată deopotrivă de zîmbet și de lacrima bucuriei?

După finala de handbal de la Praga, neuitata, copleșitoarea finală în urma căreia România a devenit campioană mondială și la băieți, au trebuit minute lungi ca antrenorul de atunci, Ioan Kunst, și jucătorii naționalei să-și revină la calm și să-și șteargă lacrimile (de fericire) ale acestei victorii, atît de aprig disputate.

(Dacă mi se permite o confidență, îmi reamintesc chiar de mine, de Zeno Dragomir și de Ion Moina, coborînd tulburați și cu genele umede, de pe podiumul campionilor balcanici ale unui an, astăzi destul de îndepărtat).

Dar cine din cei care au smuls o victorie după ani îndelungați de muncă și speranțe, nu și-a topit încordarea în lacrima curată a victoriei?

Interesant că lupta sportivă îi face și pe bărbați — care se consideră puternici și invulnerabili — foarte sensibili la emoții, la bucuria nestăpînită, la lacrimi chiar.

Fericirea ne face adeseori să plîngem. Cu cît obții ceva mai greu, mai nesigur, în luptă și neprevăzut, cu atît lucrul acesta este de mai mare preț.

Era la Olimpiada de la Helsinki. Emil Zatopek lupta în țara alergătorilor de fond pentru a treia medalie de aur, pe șoselele orașului, la maraton, în timp ce pe stadion Dana, soția lui, cucerea într-o întrecere de mare tensiune, proba de aruncare a suliței. Cînd Zatopek a pășit învingător pe stadionul olimpic, fotografii au putut eterniza un moment cu adevărat unic: soții Zatopek, deținătorii a patru medalii de aur, sărutîndu-se cu lacrimi în ochi de fericire.

Coborîrile pe schi — se știe — te fac să lăcrămezi; chiar dacă ești Jean Claude Killy, și ai ochelari etanș, viteze de 130 km pe oră și speri, emoționat, să devii triplu campion olimpic.

Nimeni nu poate fi atît de puternic și de indiferent, încît fericirea să nu-l tulbure. Vi-l puteți închipui chiar pe Iuri Vlasov, omul care a învins sutele de kilograme ale recordului mondial la haltere, cunoscut și pentru pasiunea sa față de istorie și talentul său de povestitor, rămînînd rece, ca bara olimpică pe care o ridică dincolo de omenesc; în clipele succeselor sale?

Dar învingătorul nu plînge singur. Îl însoțește în această explozie a descătușării după efort iubita, prietenii, antrenorul. Ca să se calmeze după o astfel de așteptare la o temperatură de Siemens, suporterii italieni la o finală olimpică de polo s-au aruncat după victorie, așa cum erau, îmbrăcați, în bazinul unde avusese loc întrecerea.

Ciudat sentiment: să fii învingător și să plîngi! Parcă la șah n-am văzut niciodată o astfel de scenă. Probabil, aici, logica, luciditatea este prezentă în toate momentele, chiar și în cele care urmează victoriei.

Dar, în rest, lupta încordată, egală, dramatică, solicită total, făcînd să apară și marea eliberare a succesului: lacrima.

Fiecare om își exprimă altfel bucuria izbînzii, dar prima clipă, cea unică, a proclamării victoriei, este pentru toți aceeași și este trăită la fel de intens de toți.

În general, noi avem despre fotbaliști prejudecata că nu pot fi sensibili decît la salarii și premii mari. Dar cine a văzut echipa Angliei coborînd copleșită de oboseală și fericire, după finala campionatului mondial de pe Wembley, din tribuna oficială, cu cupa în brațe și încercînd să-și stăpînească bărbătește lacrimile, unii fără să reușească, a înțeles, desigur, că în lacrima pură a învingătorului stă adevărata semnificație a luptei sportive: bucuria împlinirii a ceva care se plămădește în ani de muncă și speranțe și pentru care trebuie dat totul, fie și întreaga ta ființă.

Virgil LUDU

ȘTEFAN POPOVICI — CAMPION DE TALERE AL ROMÂNIEI

Cea de a doua manșă a etapei decisive a campionatului național de talere aruncate din șanț — așa cum se prevăzuse — n-a mai putut schimba ordinea înregistrată în ajun în privința primelor trei locuri. Prin urmare, dinamovistul Ștefan Popovici (antrenor Augustin Mișca) a ieșit învingător și odată cu aceasta el a cucerit și titlul republican. Este un merit deosebit dacă ne gîndim că acest trăgător, foarte ocupat profesional, a găsit totuși timp și ca să se pregătească. Și succesul obținut este edificator.

Gheorghe Florescu — în nota ultimelor concursuri, adică inegal. Iată rezultatele celor patru serii de ieri: 23—25—25—20! În schimb Ion Dumitrescu a tras la o valoare constantă.

O impresie foarte bună a făcut ieri tînăra reprezentantă a clubului sportiv școlar, junioara Reli Vezeanu. Ea a reușit chiar și o serie plină, de 25 de talere lovite.

Concurentul turc N. Galip a înregistrat punctajul general de 180 t.

Competiția a reliefat din nou calitatea necorespunzătoare a talerelor (număr mare de talere sparte), ceea ce — fără îndoială — a avut repercusiuni asupra stării nervoase a sportivilor și poate chiar asupra rezultatelor.

Rezultate tehnice, talere (200 t.), *etapa a II-a a campionatului național:* 1. *Ștefan Popovici (Dinamo)* 191 t., 2. Ion Dumitrescu (Dinamo) 190 t., 3. Gheorghe Florescu (Steaua) 188 t., 4. Andrei Marinescu (Cl. sp. șc.) 187 t., 5. Viorel Calomfirescu (Steaua) 187 t., 6. Aurel Ionescu (St.) 174 t., 7. Vasile Trăistaru (Steaua) 172 t., 8. Ion Stănescu (Steaua) 170 t., *clasament general:* (etapa I + etapa II): 1. ȘTEFAN POPOVICI 380 t., — *campion al României*, 2. Gheorghe Florescu 374 t., 3. Ion Dumitrescu 372 t., 4. Viorel Calomfirescu 353 t., 5. Aurel Ionescu 353 t., 6. Vasile Trăistaru 340 t., 7. Ion Stănescu 323 t., 8. Reli Vezeanu (Cl. sp. șc.) 320 t.

ȘTEFAN POPOVICI

ȚINTAȘI DE LA STEAUA CONCUREAZĂ ÎN FRANȚA

Reprezentativa de tir a clubului Steaua a părăsit Capitala plecînd în Franța. Sportivii români vor lua startul într-un concurs internațional programat la Fontainebleau. Au făcut deplasarea L. Cristescu, T. Ciulu, P. Sandor, T. Coldea, A. Gered, V. Atanasiu, M. Dumitriu și A. Claus.

ELENA MOIȘ — ÎN R.F. a GERMANIEI

Campioana țării la patinaj artistic, *Elena Moiș*, a plecat în R. F. a Germaniei, în localitatea Füssen, pentru a se pregăti în vederea viitoarelor campionate europene. Reamintim că și talentata noastră patinatoare Beatrice Hustiu se află în R.F.G., pentru aceleași motive.

W. ZIEGLER — NOUL LIDER AL TURULUI ROMÂNIEI

● **O etapă plină de peripeții** ● **Un prim atac, declanșat de steliști, a rămas fără rezultat**

● **Ion Ignat i-a favorizat lui Ziegler un final fericit** ● **Astăzi, caravana ajunge la Lacul Roșu.**

BACĂU, 5 (prin telefon, de la trimisul nostru). Cei 165 de kilometri parcurși joi, între Galați și Bacău (via Tecuci), au fost plini de peripeții. O etapă de luptă, cu evadări și răsturnări de situații, cu puternice presiuni asupra liderului, cu momente de acalmie prevestitoare de furtună. „Turul României", cu participare redusă, pare — paradoxal — mai animat decît atunci cînd avea multe vedete la start.

ASTĂZI, ÎN TURUL ROMÂNIEI

ETAPA A VI-A, BACĂU — LACUL ROȘU, 110 km. Start festiv: **centrul orașului — ora 13,10.** START TEHNIC: **borna km 371 — ora 13,30.** PUNCTE DE SPRINT: **Buhuși, Piatra Neamț. Caravana va trece prin Buhuși (km 19) — la ora 14,00,** PIATRA NEAMȚ **(km 50) — 14,45,** BICAZ **(km 80) — 15,35.** SOSIREA **la Lacul Roșu — în centrul stațiunii, la ora 16,35.**

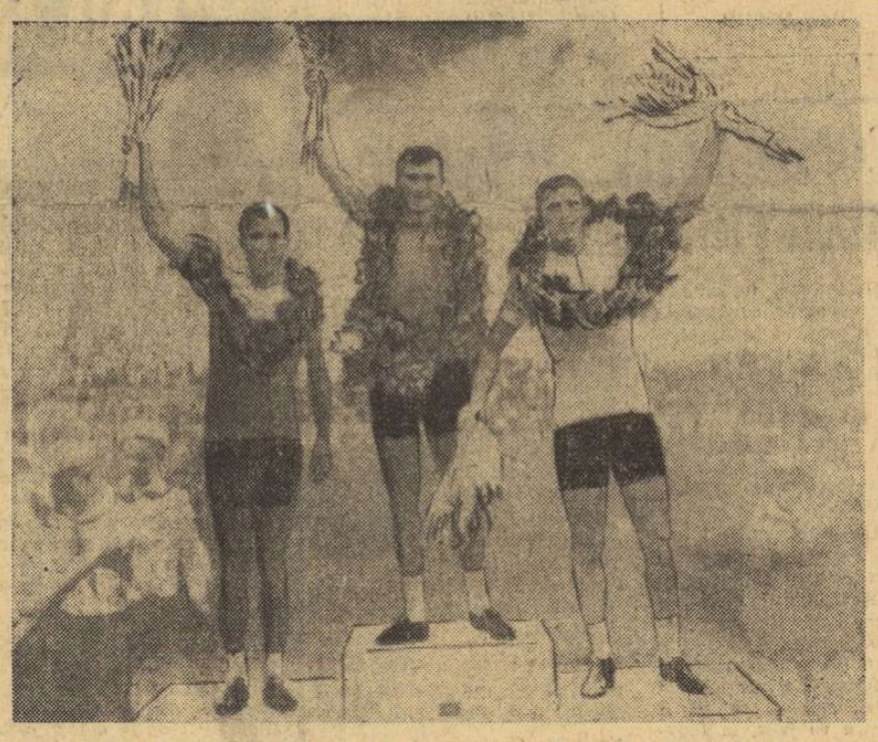

Premiații etapei a V-a: W. Ziegler (pe cea mai înaltă treaptă a podiumului), încadrat de locurile II și III — I. Dudev și N. David
Telefoto — V. BOGDĂNEȚ

„Tricoul galben" și-a schimbat stăpînul. Nu este de mirare. Tudor Vasile n-a fost astăzi la înălțimea unui lider. A trecut prin momente de dificultate, a căutat disperat ajutorul altora și, în final, n-a mai avut resurse să răspundă atacului lansat mai întîi de Ignat, apoi de unul dintre cei mai periculoși adversari — Walter Ziegler. Dinamovistul l-a simțit la limita puterilor pe purtătorul tricoului galben. Cu experiența pe care o are fostul cîștigător al Turului României și — de ce n-am spune-o? — cu viclenia celui ce stă la pîndă, Walter Ziegler l-a atacat în momentul în care numărul kilometrilor de parcurs pînă la sosire scăzuse sub 20; exact atunci cînd fruntașul cursei credea că poate să reziste liniștit. Ziegler a dus trenă de expres, i-a „cărat" pe alți trei în spate, i-a folosit cînd a crezut că este cazul, l-a prins pe Ignat și, acceptîndu-i compania, s-a lansat într-un final care n-a dat nimănui speranțe. Preia, aici la Bacău, tricoul galben, la limita secundelor față de urmăritori. Preia, totodată, o sarcină dificilă, o greutate care-i va apăsa umerii în drumul spre Lacul Roșu. Numai dacă va fi tare ca piatra stîncilor din Cheile Bicazului va reuși să reziste acelor momente

Hristache NAUM

(Continuare în pag. a 2-a)

Citiți în cuprinsul ziarului
RAPID INVITAT LA AACHEN
■
PAIȘ LA PETROLUL PLOIEȘTI
■
CONTESTAȚIA BOLOGNEI RESPINSĂ
Dinamo tineret va juca în continuare
■
UN DOBRIN INEDIT
(pag. a 3-a)

ADEZIUNE DEPLINĂ LA POLITICA PARTIDULUI COMUNIST ROMÂN

Cele mai nobile idealuri ale umanității

O îndelungată activitate didactică și obștească mă menține în mijlocul tineretului, ajutîndu-mă să-i cunosc bine gîndurile, aspirațiile, idealurile, făcîndu-mă să nu bag de seamă trecerea implacabilă a anilor, ceea ce acum, la 71 de ani ai mei, mă îndrituiește nu numai să-mi socotesc dar să-mi și simt inima tînără. Iar dacă noi, dascălii, am căutat să-i transmitem tinerei generații cunoștințele și experiența noastră, ea — la rîndul ei — ne-a răsplătit dăruindune mereu din neastîmpărul și entuziasmul său.

Am fost martor în aceste zile la manifestările emoționante prin care studențimea română — gata să-și reia studiul în noul an universitar — și-a arătat adeziunea totală la politica partidului și guvernului, demonstrîndu-și hotărîrea ca prin eforturile sporite depuse în sălile de cursuri și laboratoare să asigure patriei, construcției socialiste, eșaloane neîntrerupte de tehnicieni, ingineri, medici, economiști cu o înaltă calificare, intelectuali atașați trup și suflet cauzei poporului.

Recentele documente de partid și de stat care urmează, cu o neabătută fidelitate, învățătura marxist-leninistă, vorbesc grăitor despre grija profundă pe care Partidul Comunist Român, tovarășul Nicolae Ceaușescu personal, le manifestă față de destinele patriei, pledează cu înflăcărare pentru prietenia nestrămutată dintre țările comunității socialiste, exprimă încrederea deplină în victoria cauzei păcii și a comunismului.

Partidul nostru și-a înscris pe drapel cele mai nobile idealuri ale umanității. Iar întregul popor pășește strîns unit sub acest stindard.

prof. univ. emerit Ion H. GUDJU
vicepreședintele Federației Române de Șah

Exponentul năzuințelor întregului popor

Am reflectat îndelung asupra documentelor prin care partidul și statul nostru își definesc politica internă și internațională și am constatat că din cuvintele care le animă transpare hotărîrea fermă de a făuri poporului nostru o viață prosperă, liniștită, de a asigura dezvoltarea continuă a construcției socialismului.

Nobilele simțăminte exprimate în aceste documente oglindesc simțămintele întregului nostru popor. Politica partidului este pătrunsă de un înalt umanism, ea corespunde întrutotul învățăturii marxist-leniniste, idealurilor de pace și prosperitate care animă poporul nostru.

Alături de toți sportivii patriei, îmi exprim atașamentul profund față de politica înțeleaptă promovată de România pe plan internațional, poziție care i-a adus un frumos renume în rîndul țărilor iubitoare de pace. Și cred că nu există cetățean al patriei care să nu nutrească simțăminte asemănătoare, care să nu fie cu inima și gîndul alături de partid, exponentul fidel al năzuințelor întregului popor.

Ileana NEMETH
maestră a sportului, campioană europeană la canotaj academic

Clarviziune și patriotism

Practicarea sportului mi-a adus, pe lîngă numeroasele satisfacții ale succeselor, pe lîngă beneficiul de vigoare și sănătate, posibilitatea de a călători mult, de a cunoaște aproape toate colțurile patriei noastre.

Și dacă fiecare cetățean al țării este mîndru auzind de o nouă fabrică, de o nouă uzină, de un nou complex industrial ridicat într-un județ sau altul, mîndria mea este — parcă — și mai mare, fiindcă mi-a fost dat să văd aceste frumuseți pe care mîna harnică a oamenilor le-a așezat și le așează în panorama marilor frumuseți naturale ale pămîntului românesc.

În toate realizările care ne apropie de țelul propus, construirea socialismului, vedem gîndirea clarvăzătoare a partidului, politica sa pătrunsă de un înalt patriotism, de grijă pentru viitorul țării.

Iată de ce hotărîrea nestrămutată a întregului popor este aceea de a munci cu și mai mult spor, pentru a transpune în viață mărețele planuri ale înfloririi României socialiste.

Mircea LUCESCU
din echipa de fotbal Dinamo București

PANORAMIC SPORTIV INTERN

Fără discuție, de cîteva zile ciclismul conduce autoritar plutonul sporturilor aflate în plină activitate competițională. În acalmie sau cu „evadări" care dezvăluie multe aspecte ale curajului sportiv, cu rezultate scontate sau cu surprize de mari proporții, etapele „Turului României" se consumă repede, poate mult prea repede pentru prietenii și admiratorii ciclismului.

Privirile se cer, desigur, îndreptate spre caravana multicoloră înainte de toate pentru că cele cîteva duzini de cicliști reprezintă tot, sau aproape tot, ce avem mai valoros în probele de șosea Este, de aceea, nu numai ora încîntării, a desfătării depline în fața unui spectacol sportiv autentic, de deosebită amploare, ci și ora unor mari întrebări puse ciclismului românesc. Care va fi, în final valoarea plutonului fruntaș și a „speranțelor"? Și, mai ales a întregii caravane?

Nu este, însă, tot ceea ce se așteaptă. Succesul „Turului României" va fi deplin numai dacă, o dată cu desemnarea virtuozilor, cu cîștigarea de unități și chiar de zecimale în mediile orare ale fruntașilor, caravana va reuși să transmită convingător, prin toate orașele și satele pe care le străbate, îndemnul la o statornică prietenie a tinerilor cu sportul bicicletei. *Mai sînt încă destule etape...*

Duminica trecută, cîteva din echipele noastre de fotbal — în primul rînd Dinamo și

Dan GARLEȘTEANU

(Continuare în pag. a 2-a)

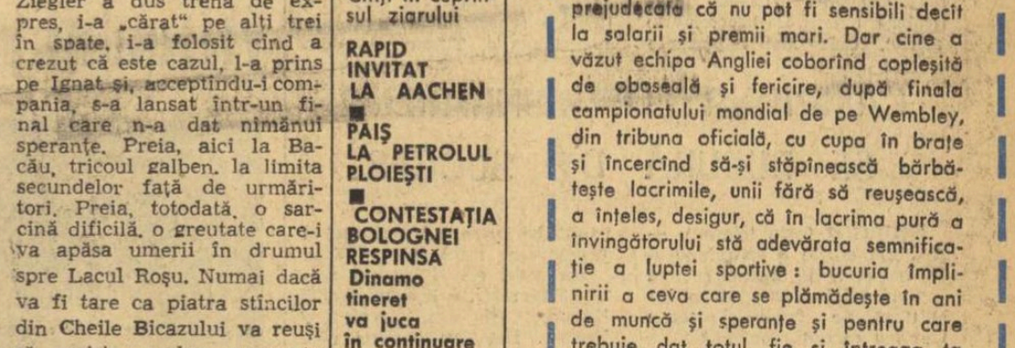

Fază din meciul de rugby Gloria — Știința Petroșeni.
Foto: V. ONESA

W. ZIEGLER NOUL LIDER AL TURULUI ROMÂNIEI

(Urmare din pag. 1)

care i-au detronat pe N. Ciumeti și Vasile Tudor.

S-a plecat în etapa a V-a, la ora 12,50. Era cald, toropitor de cald, iar vîntul fierbinte — și el — sufla cu putere dintr-o parte. Toți ne gîndeam la cele opt bariere de cale ferată, ce taie șoseaua în drumul spre Bacău, la numărul mare de kilometri, la porțiunile de piatră cubică, la toate dificultățile care-i așteptau pe temerarii rutieri. Se pare, însă, că alergătorii s-au învățat să-și facă mai puține socoteli. Ei au luat un start rapid, care a scuturat puternic plutonul. Aflat printre cei din față, C. Ciobanu a spart. Dar arbitrii nu i-au permis mașinii mecanicilor de la Voința Ploiești să treacă, fiindcă distanța între grupuri era prea mică. Tînărul Valeriu Stănilă s-a angajat într-o busculadă, a căzut și a fost nevoit să abandoneze. Sîntem la km 20 și în primul pluton au rămas doar 26 de cicliști. Ei au un minut 40 secunde distanță față de al doilea grup și diferențe mai mari față de alergătorii răzlețiți pe șosea. Dintre fruntași rămîne și Vasile Selejan (antrenorul N. Voicu ne spune că a spart). Imediat, își oferă ajutorul C. Grigore, E. Rusu, N. Ciumeti. Profită și Gh. Tomescu, care revine în față, cu ajutorul acestui... tren rapid. La km 30, cînd sparge C. Grigore, nimeni nu mai rămîne, însă, să-i dea ajutor. El revine prin propriile-i forțe și isprava ni se pare demnă de relevat. Ritmul începe să scadă. Căldura a topit asfaltul, pe care roțile lasă dîre adînci. Cetățenii din comunele Liești, Bucești și Ivești îi întîmpină pe rutieri cu găleți de apă și dușul rece este minunat. Sprintul cu premii din Tecuci (km 62) este cîștigat de Șt. Bălan, urmat de C. Ciocan și Gh. Răceanu. Plutonul este aproape complet, deoarece grupul record a putut să facă joncțiunea în timpul acalmiei. În perioada de liniște, doar Chima încearcă să tulbure apele. El evadează la km 63, are 100 de m avans, la km 65, și este prins la km 67.

Cîteva sprinturi lungi anima din nou întrecerea. Pe șosea se formează trei plutoane. La km 73 ele se regrupează și se rulează iarăși alene. Sprintul de la Adjud îi revine lui P. Drăgan, talonat de bulgarul B. Bocev și V. Selejan. Izbucnește furtuna. Nu în atmosferă, ci în pluton. Ritmul crește la peste 45 km/oră și putem nota (la km 110) existența a patru plutoane. În acest moment C. Grigore are neșansa să spargă. Cei care au atacat furibund sînt steliștii. Ei l-au prins pe Vasile Tudor într-un moment de epuizare și au dat semnalul ofensivei. Liderul se află în plutonul al treilea alături de E. Rusu, C. Ciocan și alții. Egyed și Ciocan îl ajută pe Vasile Tudor, dar Emil Rusu se menține în espectativă. Distanțele între plutoane sînt de ordinul sutelor de metri și vînătoarea este mai mult decît palpitantă. Finalul ei aparține liderului, care-și consumă ultima șansă de a mai termina învingător în disputa cu urmăritorii. Într-un tîrziu reușește și C. Grigore să vină în masivul grup care domină acum șoseaua. Ne aflăm la km 131. O scurtă perioadă de relaxare și tînărul ploieștean Ion Ignat își ia inima în dinți. Fuge din plutonul cuprins de amorțeală la km 138 și în 5 km ia un avans de 1:10, pe care și-l mărește după alți 5 km, la 1:40. Dar, din urmă — evadat la km 150 — vine ca un bolid Ziegler. Acompaniat de N. David, N. Chima și bulgarul Dudev. Uneori trec la trenă David sau Dudev, dar greul îl duce dinamovistul. La km 157 se face joncțiunea cu Ignat și cvintetul aleargă nebunește spre linia de sosire. Vasile Tudor se zbate în pluton, primește mai puțin ajutor decît ar fi sperat, și este obligat să cedeze. Walter Ziegler cîștigă etapa și tricoul galben. Speranțe, însă numai de... doi bani!

CLASAMENTUL INDIVIDUAL AL ETAPEI A V-A: 1. WALTER ZIEGLER 4h29:06, 2. Ilie Dudev 4h29:08, 3—4. N. David, N. Chima — același timp, 5. I. Ignat 4:29,14, 6. C. Ciocan 4:29,57, 7. Gh. Moldoveanu, 8. V. Tudor, 9. Al. Sofronie, 10. Șt. Cernea, 11. W. Egyed, 12. I. Răceanu, 13. N. Ciumeti, 14. Șt. Bălan, 15. I. Selejan — toți același timp cu C. Ciocan.

CLASAMENTUL INDIVIDUAL GENERAL: 1. WALTER ZIEGLER (Dinamo) 10h56:38, 2. Vasile Tudor (România tineret I), la 13 s, 3. Ion Ardeleanu (Steaua), la 25 s, 4. C. Ciocan (România II), la 32 s, 5. C. Grigore (România tineret I), la 1:01, 6. V. Selejan (România tineret I), la 1:02, 7. C. Ciobanu (Voința Ploiești), la 1:30, 8. N. Ciumeti (România tineret I), la 1:34, 9. Gh. Moldoveanu (Steaua), la 1:44, 10. N. David (România II), la 2:03, 11. I. Cosma II (România II), la 2:13, 12. Fr. Gera (Steaua), la 2:23, 13. W. Egyed (Dezrobirea Brașov), la 2:32, 14. L. Zanoni (Dinamo), la 3:14, 15. Gh. Neagoe (Steaua), la 3:50.

CLASAMENTUL GENERAL PE ECHIPE: 1. ROMÂNIA TINERET I 32h51:10, 2. România II, la 1:21, 3. Steaua, la 3:02, 4. Dinamo, la 7:03, 5. Voința Ploiești, la 46:02, 6. Dezrobirea Brașov, la 50:30. Urmează: Olimpia București, Bulgaria, Voința București, Combinata Cluj-Tg. Mureș, Petrolul Ploiești.

Un profil pe zi

Cînd a țîșnit ca o săgeată la punctul de alimentare, cu 30 de km înaintea liniei albe de pe stadionul băcăuan, toți cei aflați în preajmă au zîmbit sceptic.

— O aventură fără șanse de reușită!

Plutonul, frămîntat pînă atunci de tentative mai alarmante, și-a făcut, probabil, același calcul. Fruntașii se supravegheau între ei, pregătindu-se pentru bătălia finală, antrenorii dădeau ultimele indicații tactice, așa că escapada băiatului în tricou alb-galben a trecut aproape neobservată. Cînd, însă, după alte zece borne, motocicleta cu tabla de informații anunța că numărul 14 are un avans de aproape două minute, atmosfera s-a modificat brusc. Va să zică, puștiul nu glumește!

La urma, urmelor, cine o fi acest solitar care îndrăznește să-i sfideze pe favoriții cursei? Ion Ignat n-a împlinit încă 19 ani. Firav — o bucățică de om — cu fața suptă, cu dinții încleștați, el pedalează energic, atacînd fără ezitare urcușurile și coborîșurile dinspre Bacău. Orașul de pe Bistrița mijește la orizont; numărul 14 apleacă fruntea pe ghidon și visează cel mai frumos vis al fiecărui începător: tribunele înțesate, ovațiile mulțimii, turul de onoare, sub povara dulce a cununei de lauri! La drept vorbind, tînărul Ignat nu-i chiar un oarecare: campion național de juniori mici în 1966, la contratimp individual, locul secund un an mai tîrziu, în aceeași probă, de astă dată pe echipe și într-o categorie superioară. Adăugați cele trei participări la „Cupa Voința" — competiție cu caracter internațional — prima oară la 16 ani, și veți înțelege că elevul lui Ion Dolete are unele temeiuri să... viseze, mai ales acum cînd pe marginea din dreapta a șoselei a apărut inscripția: „10 km pînă la sosire!"

Dar iată că din stînga apar, aproape simultan, patru siluete amenințătoare, în frunte cu Walter Ziegler. Descumpănit o clipă, Ignat ezită, îi lasă să treacă — apoi se apleacă din nou pe ghidon și, printr-un efort remarcabil, reia contactul cu fugarii. Evident, visul s-a spulberat, un vis frumos care a durat 20 de km... Însă, oricum, nu-i puțin lucru să te clasezi printre cei dintîi într-o etapă care modifică structura clasamentului și al cărei element decisiv a fost acțiunea temerară inițiată de băiatul acesta, aproape anonim pînă azi — Ion Ignat, de la Voința Ploiești.

Dan DEȘLIU

ARBITRAJUL ÎN SPRIJINUL CURSIVITĂȚII JOCULUI

Noul stil de joc, care se prevedea că va apare o dată cu începutul noului campionat, și-a făcut simțită prezența în etapa inaugurală. Majoritatea cronicilor au caracterizat etapa ca „vioaie", bogată în faze rapide, palpitante, spectaculoase, finalizările prin încercări mărindu-se considerabil (la meciul Steaua—Politehnica Iași, de exemplu, s-au înscris nu mai puțin de 8 încercări; la fotbal faptul ar echivala un număr egal de goluri).

Remarcînd răspunsul favorabil al echipelor noastre la invitația la joc ce le-a fost adresată, ne folosim de acest prilej pentru a adresa aceeași invitație și celor ce conduc jocurile — arbitrii.

Dată fiind existența unor reguli destul de complicate și de numeroase după care se desfășoară un meci de rugby, normal este ca și numărul greșelilor comise de jucători să fie mai mare. În această situație, un arbitraj care ar putea fi caracterizat ca „excelent", pentru că nu a lăsat neobservată și nesancționată nici o greșeală, ar puncta desfășurarea unei partide cu multe întreruperi de joc, firesc nespectaculoase.

Arbitrii avînd drepturi, acordate de regulament, suverane în deciziile pe care le iau, sînt datori de a-l folosi în spiritul jocului deschis, ofensiv, aplicînd la maximum legea avantajului, acordat prin regulament celui ce dorește să se folosească de greșeala adversarului pentru a declanșa un atac propriu.

Mai mult, regulamentul de rugby prevede, în unele cazuri, penalizarea cu lovitură de pedeapsă a echipei ce a greșit și nu a permis adversarului să se folosească de legea avantajului.

Jucînd cu Franța, la Nantes, în decembrie 1967, meciul de examen anual al rugbyului românesc, jucătorii noștri au fost deseori nedumeriți și contrariați de maniera de arbitraj a irlandezului D'Arcy, care nu corespundea stilului cu care eram obișnuiți acasă.

Astfel, o „mînă în grămadă" a unui jucător francez cu scopul de a pune cît mai rapid balonul la dispoziția unui atac, nu era penalizată, după cum nu au fost penalizați jucătorii surprinși „afară din joc" la un „maul" apărut din imposibilitatea continuării atacului. Deci, două situații în care citind, dar nu interpretînd regulamentul, ne-am fi putut declara nemulțumiți de arbitraj.

Apare clar ideea care domnește în rugbyul mondial, că eforturile jucătorilor și arbitrilor trebuie conjugate spre desfășurarea unor partide dinamice și cursive, într-un spirit pregnant sportiv, cu cît mai multe acțiuni de atac la care să participe cît mai mulți jucători, creîndu-se astfel faze de mare spectacol, singurele capabile să atragă spectatorii spre terenurile de rugby, ale căror tribune le dorim cît mai populate.

Paul CIOBANEL
maestru al sportului

RETROSPECTIVĂ

Pitoreasca localitate montană Lacul Roșu a fost de două ori gazdă a „Turului României". În 1958, etapa a II-a, Focșani—Bicaz (190 km), a fost cîștigată de Gabriel Moiceanu, victoria aducîndu-i „tricoul galben". După un scurt popas la Bicaz, caravana s-a îndreptat spre Lacul Roșu, unde a petrecut noaptea. A doua zi s-a făcut transbordare la Tg. Mureș, pentru continuarea cursei.

Un an mai tîrziu (1959), etapa a VI-a, Piatra Neamț-Bicaz-Lacul Roșu, a măsurat 48 km, parcurși contratimp individual. Pînă la Bicaz — asfalt. De aci, drum dur, noroios (plouase toată noaptea din ajun) și urcușuri în serpentine prin decorul de o frumusețe sălbatică a Cheilor Bicazului. În viraje, pe pietre și noroi, roțile se învîrteau în loc. Deseori concurenții erau obligați să pună piciorul pe pămînt, spre a evita căzăturile. Pe unele porțiuni s-a făcut și ciclocros! De-a lungul serpentinelor, numeroși oameni aflați în concediu la Lacul Roșu au încurajat pe concurenți, făcînd să li se pară mai suportabil „infernalul" urcuș.

Cîștigătorul etapei, la Lacul Roșu, Gh. Șerban-Rădulescu (C.C.A.) a parcurs 48 de kilometri în 1 h 31:15. Media orară: 31,621 km. La 23 de secunde s-a clasat Gabriel Moiceanu (Dinamo), care întrecea cu o secundă pe Ion Cosma, tot de la Dinamo (cîștigătorul Turului din acel an). Pe locul al 4-lea, la 25 de secunde de învingător, a sosit dinamovistul Marcel Voinea, purtătorul „tricoului galben" (pe care, însă, l-a pierdut la scurt timp după această memorabilă etapă).

Emil IENCEC

UN INTERESANT CONCURS AL RADIOAMATORILOR

In aceste zile radioamatorii se pregătesc pentru cel mai interesant dar în același timp și cel mai dificil dintre concursurile lor. Este vorba de CAMPIONATUL REPUBLICAN DE UNDE ULTRASCURTE. Interesul suscitat în rîndul radioamatorilor de undele ultrascurte (care după cum se știe se propagă numai în linie dreaptă) este explicabil dacă ne gîndim că distanțe de 300—500 km, care în urmă cu cîțiva ani erau foarte greu de atins, sînt realizate acum cu mini-aparate de construcție proprie nu mai grele de 2—3 kg. Dar pentru a atinge aceste performanțe concurenții trebuie să se urce pe înălțimi dominante spre a asigura emițătoarelor o „bătaie" cît mai îndepărtată.

Campionatul se desfășoară în două etape. Prima are loc sîmbătă 7 septembrie între orele 6—12 a.m., iar a doua începe în aceeași zi și durează 24 de ore, desfășurîndu-se paralel cu concursul european organizat de I.A.R.U. Se lucrează pe trei frecvențe și anume: 144—146 MHz, 430—440 MHz și 1215 MHz.

Se apreciază că numărul concurenților care vor lua startul în această întrecere „sui generis" va fi de peste o sută. Iată cîteva dintre amplasamentele unor stații colective: pe Vîrful Omul stația YO3KAA a Radioclubului Central, pe Vlădeasa stația YO5KAS a Radioclubului Cluj, în Munții Bihorului stațiile Radioclubului din Oradea și a asociației sportive Olimpia din același oraș. Pe Giumalău vor lucra sucevenii. Radioamatorii din Ploiești se deplasează la Babele, brașovenii vor urca la Cristianul Mare, iar băimărenii vor emite din Munții Tibleșului. Tuturor le urăm propagare bună și cît mai multe legături îndepărtate. (E.R.).

IMPORTANTE COMPETIȚII INTERNE ȘI INTERNAȚIONALE

Incepînd din această lună, activitatea baschetbalistică va cunoaște un reviriment. Iată, pe scurt, cele mai importante competiții prevăzute în calendarul intern și internațional, pînă la 1 ianuarie 1969.

După desfășurarea turneelor finale ale juniorilor mici (4—8 septembrie) și ale juniorilor mari (10—14 septembrie, la Mediaș), vor avea loc întrecerile decisive ale „Cupei României" (21—23 septembrie băieții, 11—13 octombrie fetele). Cele mai importante competiții interne, diviziile A și B, vor începe la următoarele date: A masculin: 29 septembrie, A feminin: 27 octombrie, B masculin: 27 octombrie, B feminin: 17 noiembrie. Din activitatea internă, mai trebuie menționat cursul de împrospătare a cunoștințelor arbitrilor, programat între 12—15 septembrie, la Mediaș.

Cît privește disputele internaționale, ele vor fi inaugurate săptămîna viitoare cînd vor avea loc, la București, întîlnirile dintre reprezentativele feminine de tineret ale României și Ungariei (17—18 septembrie). O săptămînă mai tîrziu (22—23 septembrie), aceeași echipă a țării noastre va juca, la Plovdiv, cu selecționata Bulgariei.

Echipa națională de seniori va lua parte, probabil, la un important turneu programat între 28 noiembrie—4 decembrie în Franța. Este vorba de „Cupa națiunilor", la care sînt invitate reprezentativele României, Franței, Turciei și Olandei. De menționat că România și Olanda fac parte din aceeași grupă de calificare pentru ediția 1969 a campionatului european. Participarea la „Cupa națiunilor" va însemna și o utilă verificare a baschetbaliștilor noștri în vederea campionatului balcanic (25—29 decembrie, la Izmir sau Ankara).

Reprezentativei de senioare îi este rezervată „Cupa orașului Timișoara", (sfîrșitul lunii decembrie), competiție aflată încă sub semnul incertitudinii.

Bineînțeles din activitatea internațională nu trebuie omisă participarea echipelor Dinamo (băieți) și Politehnica București (fete) la „Cupa campionilor europeni" și a formației masculine cîștigătoare a „Cupei României" la „Cupa cupelor".

CAMPIONATELE JUNIORILOR SE BUCURĂ DE SUCCES

GIURGIU (prin telefon). — A doua ediție a campionatului național de baschet pentru juniori mici a început în localitate, pe frumosul teren Cetatea recent reamenajat.

Iată rezultatele: Liceul Bolyai Tg. Mureș—Liceul nr. 2 Cîmpina 75—50. Farul Constanța—Școala sportivă nr. 2 București 76—40, Școala sportivă Mediaș — Cetatea Giurgiu 57—48.

★

SATU MARE (prin telefon). — Pe terenul liceului „Mihail Eminescu' din localitate a început campionatul național al junioarelor mici (15—16 ani).

Un meci echilibrat au furnizat formațiile liceului nr. 35 București și școlii sportive Brașov. Deși au condus majoritatea timpului, brașovencele au cedat pasul în ultimele cinci minute și au pierdut la o diferență minimă: 49—50. În celelalte jocuri, favoritele au cîștigat clar: Școala sportivă nr. 1 București — Școala sportivă Deva 59—28, Școala sportivă Satu Mare — Viitorul II Dorohoi 95—11. Întrecerile continuă. **(Z. COVACI — coresp.).**

NICI O SCUZĂ NU ESTE VALABILĂ!

9 echipe (deci, destul de multe) au absentat de la faza de zonă a campionatelor naționale de juniori și junioare la baschet. Este vorba de formațiile școlilor sportive din Sibiu, Rm. Vîlcea, Bacău și Liceului „Nicolae Bălcescu" Brăila la băieți și cele ale școlilor sportive din Cluj, Sibiu, Rm. Vîlcea, Constanța și Liceului nr. 2 Pitești la fete.

Acestea au absentat fără a îndeplini măcar elementara îndatorire de a informa din vreme forul organizator, respectiv Federația română de baschet, asupra motivelor care au determinat forfait-ul. Au absentat, deși participarea la campionatele naționale era (sau trebuia să fie) prevăzută în bugetele școlilor respective încă de la începutul anului, iar cheltuielile de transport și de cazare ale celor două echipe reprezentative de licee erau suportate de federație. Așadar, nu poate fi invocată nici într-un caz (al școlilor sportive) și nici în celălalt (al liceelor) scuza lipsei de fonduri.

Pe scurt, sînt absențe total nemotivate care nu fac cinste unităților respective, dezvăluind nepăsarea față de cea mai însemnată competiție națională rezervată juniorilor.

Orice alt comentariu fiind de prisos, așteptăm explicații și, mai ales, măsuri. *(d. st.)*.

PANORAMIC SPORTIV INTERN

(Urmare din pag. 1)

Steaua — *au onorat tribunele și sutele de mii de „spectatori la domiciliu", prestînd jocuri care atestă dorința (ah, cît sperăm ca ea să fie sinceră, profundă și, mai cu seamă, de lungă durată) antrenorilor și jucătorilor de a dovedi potențialul în creștere al echipelor de club. Va fi foarte bine dacă se va persevera în această direcție.* Cînd vor exista echipe de club de mare valoare, va exista — fără nici o îndoială — și o echipă națională care să se poată impune în fotbalul internațional.

Pînă atunci, se cer împlinite cele cîteva promisiuni ale etapei de duminica trecută. De aceea, în locul obișnuitului pronostic, ar fi preferabil să se urmărească la toate cele șapte meciuri (partida Politehnica Iași—A.S.A. Tg. Mureș a fost amînată din motive obiective) un singur rezultat: calitatea. *Ce-ar fi, măcar o dată — poate și spre stimularea tuturor jucătorilor — să avem duminică curajul unui cec în alb.* Poate că și așa trebuie încercat, chiar dacă nu toate vor ieși, la început, așa cum doresc nenumărații prieteni ai fotbalului.

★

Două din jocurile cu mare pondere — de altfel și cu valori certe — în sportul românesc, rugbyul și handbalul, au început săptămîna trecută o nouă ediție a campionatelor naționale. Este, desigur, prea devreme pentru concluzii Specialiștii, ca și spectatorii așteaptă cu nerăbdare partidele etapei a doua care, în orice caz, elimină complet ideea justificării unei comportări slabe prin... emoția startului. Au fost, duminica trecută, și surprize (vezi înfrîngerea Griviței Roșii de către XV-le Farului). Și vor mai fi, probabil. Este bine că unele formații (lucrul își are valabilitate, atît pentru rugby, cît și pentru handbal) marchează progrese în evoluție și obțin chiar victorii în fața unor redutabile echipe bucureștene. Dar, atenție! Nu cumva acestea din urmă au pierdut ceva din strălucirea și vigoarea cu care și-au obișnuit suporterii?

Duminica aceasta — etape complete în ambele campionate. Poate un echilibru de forțe mai evident în meciurile de rugby, dar nici în cursa celor zece formații de handbal masculin nu există vreun meci, cum se spune, jucat dinainte.

P.S. În „B", 40 de echipe se străduiesc să dea handbalului un necesar sprijin în recîștigarea galoanelor de aur. Faptul merită, desigur, consemnat. Ar fi bine ca, la rîndul lor, iubitorii handbalului să nu ocolească această pasionantă întrecere.

★

Atletismul a continuat să absenteze din panoramicul sportiv intern. Cu titlu de curiozitate ar trebui măcar reamintită data ultimului concurs de atletism: 24 iunie (!?). Să fi obosit atleții sau... organizatorii?

La închiderea ediției, aflăm că sîmbătă este programat, pe stadionul Dinamo, un interesant concurs atletic. Era și timpul!...

★

Rețin atenția, de asemenea, întrecerile echipelor de tineret și juniori programate în acest sfîrșit de săptămînă. La Constanța, *începînd de vineri, se desfășoară ediția inaugurală a Balcaniadei de lupte rezervată tineretului. Prilej pentru luptătorii români să dovedească reușita schimbului de ștafetă al performanțelor și victoriilor internaționale. La* Giurgiu *și la* Satu Mare *se vor disputa turneele finale ale campionatelor naționale de juniori mici la baschet.* La Sibiu — *turneu internațional de volei juniori. Iată numai cîteva din examenele pe care echipele de tineret și juniori le susțin „acasă" în această săptămînă (altele sînt programate peste hotare).*

★

Se pare că foarte curînd panoramicul sportiv intern va avea prilejul să consemneze reintrarea altor sporturi în actualitatea competițională (baschet, gimnastică, tenis de masă...). Mai mult, deși abia am pășit pragul lui septembrie, sînt anunțate intense pregătiri la schi, hochei, biatlon!

Se simte că a trecut canicula.

„CUPA CARPAȚI" LA ATLETISM

Sîmbătă și duminică, atleți din județele Argeș, Covasna, Prahova și Brașov se vor întrece în cadrul celei de a VII-a ediții a „Cupei Carpați". Competiția va avea loc pe stadionul din Poiana Brașov. Tot aici (duminică) se va desfășura tradiționala întrecere atletică „Cupa Emil Pandrea" la care participă sportivi din orașele Codlea, Făgăraș, Rupea și Victoria.

C. GRUIA,
coresp. principal

Vizionați noul film cu subiect sportiv

PREȘEDINTELE, ÎN PERSOANĂ!

Se terminase meciul de divizia B dintre Chimia Rîmnicu Vîlcea și C.F.R. I.R.T. Arad. Rezultat: 1—1. Firește, nemulțumitor pentru localnici care, potrivit sistemului de calculare a șanselor folosit de toate echipele gazdă, își planificaseră ambele puncte aflate în joc. Cine e de vină, însă, dacă jucătorii lor nu știu să execute nici măcar o lovitură de la 11 metri?

In cabină, arbitrul meciului, Ilie Drăghici, tocmai începuse să se dezechipeze, cînd s-a deschis ușa și a intrat un individ. Nici una nici două, el a început să apostrofeze pe conducătorul partidei. Mai mult chiar, la un moment dat, s-a repezit la Ilie Drăghici, smulgîndu-i ecusonul din piept și rupîndu-i cu prilejul acesta cămașa. „Nu meriți să-l porți", a „apreciat" turbulentul și nedoritul musafir.

Scena s-a petrecut atît de repede, încît cei doi arbitri de linie, care se aflau de față, n-au putut interveni din primul moment. Apoi, însă, unul dintre ei, doctorul Dancu, l-a obligat pe huligan să părăsească încăperea.

Dar lucrurile nu s-au terminat aici. Arbitrul a fost așteptat la ieșire de un grup de „suporteri" ai echipei locale, în fruntea cărora se afla același personaj. Acesta venise, după cum se vede, cu „întăriri", sperînd în felul acesta să obțină o... victorie deplină asupra arbitrului Ilie Drăghici. Ceea ce nu s-a mai întîmplat însă, datorită intervenției organelor de miliție.

Povestindu-ne toate acestea, Ilie Drăghici ne-a mai spus că, interesîndu-se pe loc cine este cetățeanul în chestiune, a aflat (e drept, cu greutate fiindcă cei din Rm. Vîlcea nu prea voiau să-i dea numele) că acela care îl bruscase se numește Niculae Pop și că ar fi — țineți-vă bine! — președintele Consiliului municipal pentru educație fizică și sport.

Lucrul părea de necrezut. Și, fiind convinși că la mijloc este o confuzie, am chemat la telefon Rîmnicu Vîlcea, Consiliul municipal pentru educație fizică și sport. De partea cealaltă a firului era chiar Niculae Pop. Încurcat, acesta a recunoscut că, după meci, a intrat în cabina arbitrilor, a avut o... discuție cu ei, negînd însă (bineînțeles!) celelalte „amănunte": apostrofările, smulgerea ecusonului, prezența sa în fruntea unui grup de spectatori puși pe rele.

Faptele nu mai au nevoie de nici un comentariu. Sînt necesare, în schimb, măsuri exemplare. Și, credem, Consiliul Național pentru Educație Fizică și Sport le va lua fără întîrziere.

Jack BERARIU

fotbal

Atac la poarta echipei piteștene. Martinovici a pătruns, a fentat, a șutat și a marcat... Fază din meciul de antrenament al lotului reprezentativ cu F. C. Argeș.

Foto: V. ONESA

UN DOBRIN INEDIT MĂRTURISEȘTE...

Am vorbit cu Dobrin în pauza și la sfîrșitul jocului de verificare a lotului național cu F. C. Argeș. Vreau să spun, din capul locului, că întîlnirea cu „fotbalistul român nr. 1" al ultimilor doi ani mi-a produs... din plecare o reală surpriză. Nu-mi recunoșteam interlocutorul. Deși, cu cîteva minute înainte, reușise în teren toată gama „numerelor" sale (pentru echipă, pentru tribună, și pentru... el) și avea deci toate motivele să fie, dacă nu bine dispus, cel puțin decontractat, acum, în tunelul de sub tribună, se prezenta cu un aer ce-mi era cu totul necunoscut și pe care, probabil, marea majoritate a iubitorilor noștri de fotbal nici nu i-l bănuiesc. Un Dobrin melancolic, gînditor, sfios (da, da — sfios) — iată o imagine în stare să contrarieze pe oricine îl cunoaște cît de puțin pe fiul Maracanei piteștene.

Ce s-a întîmplat cu acest băiat, m-am întrebat înainte de a-l întreba pe el ceva? Să fi avut cele trei etape de suspendare efecte atît de profunde asupra unui psihic recunoscut ca o natură nepăsătoare, de frondă chiar, a unui tînăr care cîștigă sau pierde cu același aer detașat?

Iată cuvintele sale, care ne înfățișează un adevărat „alter ego" al lui Dobrin.

„M-am gîndit în ultimele trei săptămîni mai mult decît în zi de ani. (N.A. — Dobrin a împlinit, acum cîteva zile, această vîrstă). *M-am gîndit la tot. La ce am realizat pînă acum. La fotbal. La mine. La viața mea. La băiețelul meu, Dan. Și iarăși, și mereu, la fotbal... M-a cuprins îngrijorarea. Vă spun foarte sincer. Cînd ești mereu în competiție, n-ai cînd să te mai gîndești la lucrurile mari.*

In aceste trei săptămîni, am avut multe discuții cu... Dobrin. Mai ales seara, după meciurile „la două" pe Maracana, cu toată puștimea Piteștiului, care m-a reprimit ca pe un Pele...

La ce concluzii am ajuns?

Doresc să vorbesc prin fapte.

M-am săturat să fiu „privit ca un talent capricios.

Vreau să fac performanță — la echipa mea și, dacă voi avea din nou această cinste, la „11"-le reprezentativ —, vreau să devin un om pe care SE POATE CONTA cu toată încrederea, vreau să fac totul (în fotbal, în viață) ca să fiu respectat."

Ce-am mai putea adăuga la această impresionantă și întrutotul respectabilă profesiune de credință?

Și noi vrem, Dobrine!

Un Dobrin inedit, melancolic și gînditor...

Marius POPESCU

CORESPONDENȚĂ DIN GRECIA

PRIMELE REZULTATE DIN „CUPA BALCANICĂ" PENTRU TINERET

● BULGARIA — ROMÂNIA 4—1 ● GRECIA — TURCIA 0—0

SALONIC, 5 (prin telefon). — Aici s-au disputat primele meciuri din cadrul „Cupei Balcanice" pentru echipele de tineret. Iată și primele rezultate: BULGARIA—ROMÂNIA 4—1 (1—1) și GRECIA—TURCIA 0—0. Așadar, românii n-au ținut pasul cu echipa bulgară. E adevărat, formația română a practicat uneori un fotbal spectaculos, dar, în schimb, extrem de ineficace. În afară de aceasta, apărarea a jucat sub orice critică, primind goluri perfect parabile. Comportarea portarului Constantinescu, care a greșit flagrant, a permis bulgarilor să înscrie cu ușurință.

În aceeași notă — adică foarte slab — au jucat și apărătorii Alecu, Velea și Ianul. S-a remarcat doar Sălceanu, care a înscris de altfel și două goluri, anulate însă de arbitrul Kuciukalis.

La sfîrșitul partidei, antrenorii români Dincă Schileru și V. Mărdărăscu au declarat: *„Bulgarii, deși au avut mai puține ocazii, 6, au reușit să înscrie patru goluri, datorită jocului slab al apărării noastre, în timp ce înaintașii români din 9 ocazii bune, n-au reușit să fructifice decît una. In general, sîntem nemulțumiți de evoluția unor jucători în care ne pusesem mari speranțe. Singurul care merită a fi evidențiat este Sălceanu..."*

În cel de-al doilea joc echipa română va întîlni echipa țării gazdă.

„CAZUL" ECONOMU

Am în față un dosar voluminos, care numără adrese, memorii, note. Cu totul aproape 50 de pagini... „CAZUL" ECONOMU... Ca să aflăm explicația acestui „caz" ar trebui să ne întoarcem, cu multe luni în urmă, cînd Angelo Economu, antrenor de cat. III, funcționa pe lîngă echipa divizionară C Progresul Brăila.

Angajarea respectivului antrenor s-a făcut prin contractul de muncă încheiat la 3 ianuarie 1966, contract a cărui valabilitate expiră, prin dubla înțelegere a părților, la finele anului 1968. Ceea ce ar însemna că A. Economu conduce și acum pregătirile Progresului Brăila... Așa ar fi DE JURE... DE FACTO însă, A. Economu a fost concediat.

„Vi se face cunoscut că începînd de la data de 15 iulie 1968 vi se desface contractul de muncă ce-l aveți încheiat cu clubul nostru, întrucît — și acum urmează cauza „divorțului"!? n.n. — **CLUBUL A ANGAJAT UN ALT ANTRENOR care să antreneze echipa de fotbal promovată în divizia B".** Semnează N. Neta, președinte, A. Stănescu, vicepreședinte și V. Anghel, președintele secției de fotbal.

Deci, scurt, cuprinzător și mai ales fără drept de replică...

Asta nu înseamnă că C. S. Progresul nu invocă anumite motive, pe care le găsim în informarea nr. 342/24.VII.1968, adresată Colegiului central de antrenori și în nota nr. 461/9.VIII. 1968, expediată secretarului general al F.R.F. Dacă cele două documente diferă distinct ca tonalitate, cel de al doilea urmînd în timp unui prim refuz al F.R.F. de a ratifica desfacerea contractului de muncă, ele au totuși o frază comună: **„Solicităm rezilierea contractului deoarece antrenorul A. Economu nu mai poate fi IN NICI UN CAZ salariat al clubului nostru".** Urmează, în fine, motivele, a căror seriozitate o lăsăm la aprecierea dv.

— „A. Economu n-a ascultat indicațiile vicepreședintelui clubului, prof. Stăncescu (n.n. — care, între noi fie vorba, nu are specialitatea fotbal) discreditîndu-l pe acesta" (cum?).

— „În cantonament a permis să se „joace remy!" După cîte știm, acest joc este permis atît componenților echipei Angliei, cît și fotbaliștilor din... Mizil.

— „A călcat instrucțiunile tehnicianului și președintelui clubului, introducînd în echipă peste sfaturile (e drept, prietenești — n.n.), acestora, jucători care nu se antrenaseră o săptămînă din motive bine întemeiate".

— „A întocmit altă echipă decît cea „recomandată" de conducerea uzinei". (Textual: „Nerespectînd indicațiile conducerii uzinei").

— „În baraj (Progresul s-a calificat în divizia B în urma barajului de la Brașov — n.n.), nu a avut o atitudine exemplară față de antrenorul S. Taciuc..."

În acest punct abia apare adevăratul măr al discordiei. Antrenorul S. Taciuc de la Electronica Obor, din motive strict sentimentale (zice domnia sa), a răspuns apelului conducerii clubului brăilean, care era nemulțumită de locul doi ocupat în campionatul Diviziei C de echipa antrenată de Economu, și a sosit la Brașov pentru a-i „sfătui" pe brăileni cum să învingă în baraj. Cu alte cuvinte, un fel de „înger salvator" al Brăilei...

Evident, A. Economu, singurul în măsură să cunoască posibilitățile jucătorilor, a refuzat subordonarea față de acesta, atrăgîndu-și însă mînia conducătorilor clubului. Dar lucrurile nu s-au oprit aici. Reîntorși la Brăila, noii divizionari B s-au dispensat de serviciile antrenorului Economu, din cauza atitudinii... neascultătoare a acestuia. Și iarăși fără drept de replică...

Trecînd peste atitudinea lipsită de orice scuză a antrenorului S. Taciuc, împotriva căruia Colegiul central de antrenori va lua, desigur, măsurile punitive incumbate de lipsa sa totală de considerație față de persoana și munca unui coleg de breaslă, ne punem o întrebare: **a uitat conducerea clubului Progresul din Brăila, dincolo de orice alte argumente, că există un cod al muncii care protejează pe orice salariat și implicit un antrenor de fotbal?**

Nu putem decît să subscriem fermei poziții a federației de fotbal: **„F.R.F. nu este de acord și nu aprobă rezilierea unilaterală a contractului de muncă, încheiat între C. S. Progresul și antrenorul A. Economu"** — adresa nr. 26216/30.VIII.1968.

Oare pînă la Brăila nu se aude?

Ovidiu IOANIȚOAIA

P.S. **„Către C.N.E.F.S. și F.R.F. — București. Întrucît la desfacerea contractului de muncă al antrenorului A. Economu și la angajarea noului antrenor, M. Alexandru, nu am fost consultați, vă rugăm a analiza dv. acest caz".** Semnează V. Manea, președintele C.J.E.F.S. Brăila.

Concludent, nu?

VEȘTI DE LA NELU NUNWEILLER

Ieri ne-a vizitat la redacție arbitrul Constantin Petrea, care a condus sîmbătă la Istanbul meciul Fenerbahce — A.E.K. (Grecia) din cadrul „Cupei Balcanice", încheiat cu scorul de 3—0 (1—0) în favoarea gazdei. În această partidă și-a făcut debutul oficial în Turcia și fotbalistul român Nunweiller III, care după cum se știe joacă la Fenerbahce. Constantin Petrea ne-a adus unele vești de la fostul dinamovist, pe care le facem cunoscute și cititorilor noștri.

— *Mai întîi, vă rugăm să ne spuneți cum a jucat Nelu.*

— Excelent, ne-a spus cunoscutul arbitru bucureștean. A fost primul lui joc oficial și succesul este cu atît mai mult subliniat de presa turcă cu cît Nelu a reușit să înscrie și un gol în acest meci, în stilul lui caracteristic, printr-o magistrală lovitură de cap. Celelalte două goluri ale echipei gazdă le-au marcat Nedim și Can.

— *Ce părere au specialiștii despre Nunweiller?*

— Am stat de vorbă cu Molnar, directorul tehnic al lui Fenerbahce, care mi-a declarat că dintre toți jucătorii transferați la această echipă cel mai repede s-a acomodat fotbalistul român. Cu condiția lui fizică, cu cunoștințele pe care le posedă, Nunweiller este omul de bază al echipei. După jocul cu A.E.K. antrenorul formației, iugoslavul Stankovic a declarat presei că Nunweiller poate juca în oricare mare echipă profesionistă din Europa.

— *Ce v-a spus Nelu? De ce nu ne-a dat nici o veste pînă în prezent?*

— N-a avut ceva deosebit de transmis. Campionatul în Turcia începe abia la 15 septembrie. Dar Fenerbahce nu va juca la această dată, deoarece la 18 septembrie întîlnește pe Manchester în „Cupa campionilor europeni". Pînă la meciul cu A.E.K., Nelu a jucat numai în meciuri amicale, s-a antrenat mult, în special a căutat să se aclimatizeze, să se acomodeze cu terenurile negazonate și pe noul lui post de mijlocaș ofensiv, pe care i l-a încredințat Molnar. Personal, vă pot spune că atît cît am stat la Istanbul, despre Nelu Nunweiller am auzit numai cuvinte de laudă.

— *O ultimă întrebare. Arbitrajul dv. cum a fost apreciat?*

— Ziarele mi-au acordat patru stele.

— *Adică maximum. Deci și dv. și Nelu ați evoluat bine. Vă felicităm.*

Cr. M.

Trimisul nostru la Bologna, R. BALABAN, transmite:

DINAMO TINERET JOACĂ ÎN CONTINUARE

Contestația Bolognei a fost respinsă de liga regională emiliană

Am ajuns la Bologna cu întîrziere și, deci, n-am văzut primul joc al echipei Dinamo București (tineret). Am aflat că fotbaliștii bucureșteni au obținut o victorie cu 2—0 asupra „tineretului" clubului bolognez.

Colegul Cesare Trentini, care a transmis reportajul ieri seară, a dat o serie de amănunte de la această partidă, **încunoștințîndu-vă și de faptul că gazdele au contestat jocul pe motivul că unii dinamoviști ar fi depășiți ca vîrstă.**

Vă imaginați că această chestiune a fost destul de neplăcută, dar LIGA REGIONALA EMILIANĂ N-A LUAT IN CONSIDERATIE ACEASTA CONTESTATIE, OMOLOGIND REZULTATUL DE PE TEREN, DIND DREPT DE JOC IN CONTINUARE FOTBALIȘTILOR BUCUREȘTENI.

Așadar, astă-seară (n.n. — ieri) jucătorii antrenați de Traian Ionescu vor evolua în compania lui Napoli pe stadionul din Cesena.

În cealaltă partidă se întîlnesc echipele de tineret ale cluburilor **Juventus** și **Cesena.**

Turneul va continua sîmbătă, cînd, pe „Stadio Comunale" din Bologna, învingătoarele din aceste meciuri își vor disputa trofeul, iar învinsele locurile 3 și 4.

În momentul cînd vă transmit aceste rînduri, jucătorii noștri își ocupă locurile în autobuzul cu care vor face deplasarea la Cesena, o localitate situată la aproximativ 80—100 km de Bologna. Bineînțeles, plec și eu cu ei. Meciul echipei noastre se dispută în vedetă și începe la ora 22.

Antrenorul Traian Ionescu va alinia următoarea formație: Dragnea — Sandu, Drăgan, Mocanu, Cheran, Moldovan, Marica, Iordache, Cotigă, D. Popescu, Florea.

NAPOLI va intra în teren cu următorul unsprezece: Formisano — Etata, Florio, Sarnacchia, Russo, De Luca, Sportello, Bonetti, Torerri, Abbondanza, Filippo.

★

În caz că vom primi în timp util legătura telefonică cu Cesena, după joc, publicăm rezultatul la „închiderea ediției" (pag. a IV-a).

NOTE • ȘTIRI

Coman în fața comisiei de disciplină!

Comisia de disciplină a F. R. Fotbal va judeca astă-seară — după cum ne-a declarat antrenorul Angelo Niculescu — cazul portarului Coman, care nu s-a prezentat în termenul stabilit la lotul reprezentativ în vederea jocului de antrenament de miercuri, de la Pitești.

Se pare că măsura disciplinară luată de federație împotriva lui Dobrin n-a avut efectul așteptat în rîndul jucătorilor noștri fruntași.

MECIURI AMICALE

UNIVERSITATEA CRAIOVA—RAPID 2—1 (0—0). Golurile au fost marcate de Neagu (min. 80) și Oblemenco (min. 90) pentru Universitatea, respectiv de către Popa (min. 63, autogol) pentru Rapid. Cu acest prilej, Marian Popescu și-a luat rămas bun de la foștii săi colegi. **(Șt. Gurgui,** coresp. principal).

S. N. OLTENIȚA—STEAUA 2—5 (1—1). Au înscris: Tătaru 2, Ionescu, Constantin și Negrea, respectiv Stamanichi și Vasilescu. **(M. Voicu,** coresp.)

CHIMIA FĂGĂRAȘ—JIUL 2—2 (2—1). Autorii golurilor: Drăgoi (min. 5), Nițu (min. 42) pentru Chimia, Peronescu (min. 12) și Ionescu (min. 60) pentru Jiul. **(Valentin Lazăr,** coresp.)

OLIMPIA SATU MARE—MINERUL BAIA MARE 2—1 (0—1). Punctele au fost realizate de Kero, Borota pentru Olimpia, Vaida pentru Minerul. **(Z. Covaci,** coresp.)

GAZ METAN MEDIAȘ—DINAMO BACĂU 0—0. Joc frumos, cu multe faze la ambele porți, dar, din păcate, fără goluri. **(Z. Rișnoveanu,** coresp.)

ARBITRI ROMÂNI PESTE HOTARE

Meciul Vojvodina Novisad—Glasgow Rangers, din „Cupa orașelor tîrguri", care se va disputa la 2 octombrie la Novisad, va fi condus de arbitrii români A. Bentu (la centru), C. Nițescu și E. Martin (la linie).

SELECȚIE PENTRU COPII

Clubul Rapid București ne anunță că în perioada 9 septembrie — 14 septembrie a.c. centrul de copii al clubului organizează pe terenul Giulești o selecție pentru copiii născuți după 1952. Selecția se va desfășura după următorul program:

Luni — marți, orele 8—11, pentru copiii născuți în 1957 și 1958; miercuri—joi, orele 8—11 pentru copiii născuți în 1955—1956; vineri—sîmbătă, orele 8—11 pentru copiii născuți în 1952, 1953, 1954.

Se menționează, de asemenea, că cei ce se vor prezenta la selecție trebuie să aibă asupra lor pantofi de tenis și chilot sport.

AZI, PE MICUL ECRAN

16,45—18: transmisie directă — meciul de handbal masculin Dinamo București — R.T.V. Basel (Elveția).

RAPID INVITATĂ LA AACHEN

Cunoscuta echipă de fotbal Allemania Aachen, din R. F. a Germaniei, în cadrul căreia joacă Ion Ionescu, a trimis o invitație clubului Rapid pentru un meci care ar urma să se dispute, la 9 octombrie, la Aachen.

PĂIȘ LA PETROLUL PLOIEȘTI

La antrenamentul de ieri al echipei Petrolul a apărut în formație un jucător nou. Este vorba de Păiș, fostul atacant al echipei studențești Politehnica București. După toate probabilitățile, el va activa în viitor la Petrolul. De altfel, el a dat randament la antrenament, încadrîndu-se bine alături de Dridea și Grozea în linia de atac a ploieștenilor.

COPIII RĂSPUND: PREZENT!

Evident, numărul mare de scrisori sosite pe adresa acestei rubrici ne-a împiedicat, în ciuda dorinței noastre, să oferim găzduire în ziar tuturor rîndurilor pe care corespondenții noștri voluntari sau copiii înșiși ni le-au expediat de la apariția PROVOCĂRII și pînă astăzi...

Ne facem de aceea o „nostra culpa" față de toți cei care, dintr-un motiv sau altul, n-au primit un „bilet de repartizare" în cadrul rubricii „Copiii răspund prezent!", promițîndu-le o rapidă revanșă.

Și acum, la treabă...

● O datorie mai veche avem față de profesorul *Petre Marin* din Cartojani, Ilfov, un mare animator al fotbalului în comuna sa, care ne scrie: *„Nu am fost mulțumit de jocul băieților pe care îi antrenez, în ciuda victoriei obținute, dar, ca răsplată, aș dori neapărat ca rezultatul să apară în „Sportul". Le-am promis acest lucru înainte de meci și ei au luptat din răsputeri pentru un loc în echipă și în... ziar!"*

Urmează amănuntele „tehnice": Avîntul Cartojani — Voința Roata (echipe de școli generale) 11—3 (3—2) prin golurile înscrise de Lixandru (3), Pescaru (2), Nica (2), Cioacă (2), Nedelea și Jugănaru, respectiv Achim (3).

Iată și lotul învingătorilor: *Zamfir, Cristescu, Radu, Negoiță, Leafu, Cioacă, Rechieru, Nedelea, Nica, Pescaru, Lixandru, Nae, Jugănaru și Stan.*

Ce mai putem adăuga pentru tinerii fotbaliști din Cartojani? Ne bucură succesul vostru și așteptăm noi vești.

A. VLĂSCEANU
coresp. principal

Dinamism, spectaculozitate, atacuri furtunoase, plonjoane pline de curaj... Copiii caută să nu rămînă în urma „idolilor" de pe stadioane. Și uneori — de ce n-am recunoaște-o? — le-o iau chiar înainte...

Foto: A. NEAGU

Concurs excepțional — 8 septembrie
atribuie
— Autoturisme în număr NELIMITAT;
— 10 autoturisme prin tragere la sorți;
— 50 excursii (25 x 2 locuri) cu petrecerea Revelionului la Berlin;
— premii în numerar de valoare variabilă;
— premii fixe în bani.
Azi și mîine ultimele zile pentru procurarea biletelor.

SUB SEMNUL CERCURILOR OLIMPICE

MEXICO — '68

■ Două ore după încheierea Jocurilor Olimpice de la Mexico va apare un buletin complet cu rezultatele tuturor întrecerilor. El va cuprinde mai multe volume, avînd o greutate totală de 5 kg.

■ Reprezentativa Iugoslaviei la J.O. va cuprinde sportivi din 12 ramuri și anume: atletism, ciclism, box, gimnastică, baschet, lupte, polo pe apă, înot, tir, canotaj academic, vele și caiac-canoe.

■ „Cobaiul" reprezentativei Marii Britanii este halterofilul Louis Martin. Recent au fost făcute asupra lui o serie de experiențe la Universitatea Longborough, în vederea elucidării problemei reacției organismului sportivului în situațiile schimbării condițiilor climatice.

■ Reprezentativa olimpică elvețiană va fi compusă din 90 de persoane. Înainte de plecarea spre Mexico, sportivii elvețieni se vor antrena la St. Moritz, la o altitudine de 1800 m. Pregătirea se va face sub un control medical riguros.

■ La concursurile olimpice de ciclism s-au înscris 400 de concurenți din 52 de țări.

PRIMUL EȘALON ROMÂNESC LA MEXICO

La ora la care apar aceste rînduri, vasul mexican „Puebla" deșartă în portul Veracruz cele 137 de colete care reprezintă primul eșalon românesc sosit pe pămîntul Jocurilor Olimpice.

Mărfurile, cîntărind peste 12 000 kg, au fost transportate cu mari camioane românești pînă la Hamburg, unde operațiile de îmbarcare au fost preluate de firma Kühne und Nagel.

Conținutul coletelor este foarte divers. În primul rînd obiectele mai voluminoase: 18 ambarcațiuni (schiuri, canoe, caiace), apoi echipamentele și materialele sportive de rezervă (florete, mănuși de box pentru antrenamente etc).

O cantitate importantă însumează produsele alimentare. Imaginați-vă numai cele 4 000 de sticle cu apă minerală de Borsec și Bodoc (în total 2000 de litri), menită să potolească, igienic, setea olimpicilor noștri. La acestea se adaugă 70 kg de ciocolată și altele.

Pachete speciale conțin obiectele de artizanat destinate decorării sediului lotului românesc din Satul olimpic: carpete, cusături, fețe de masă, cănі de ceramică, butoiașe, tablouri cu imagini din țară etc. Acestora li se alătură materialele propagandistice: frumoasele albume și broșuri despre sportul românesc editate de „Meridiane" în 4 limbi străine, fanioane pe ramuri de sport, insigne, brelocuri, obiecte de artizanat (din piele, lemn, ceramică sau textile). În atenția oaspeților (fireste nu a sportivilor!), cala frigorifică a vasului a purtat și loturi de sticle cu vin, țuică, coniac românesc, salam de iarnă, babic etc., cu care vor fi tratați vizitatorii cantonamentului nostru.

DE LA O OLIMPIADĂ LA ALTA

Heinz Stücke, un tînăr de 28 de ani din localitatea vest-germană Hoveldorf, a sosit la Ciudad de Mexico, în cadrul unei călătorii în jurul lumii pe care o întreprinde de opt ani, pe bicicletă. Stücke și-a instalat bicicleta multicoloră pe un piedestal la o intersecție din centrul capitalei mexicane și vinde broșuri ilustrate în care sînt descrise aventurile prin care a trecut.

El a vizitat pînă în prezent 72 de țări, a umplut cu vize filele a cinci pașapoarte și a străbătut 70 000 de kilometri. Pentru a putea trăi el vinde broșurile cuprinzînd experiențele trăite. Și acestea nu sînt puține.

„După desfășurarea Jocurilor Olimpice — a declarat el — voi străbate Statele Unite și Canada, de unde mă voi îmbarca pe un vapor spre Japonia. Sper să pot străbate apoi Japonia, Indonezia, Australia și să mă înapoiez prin continentul asiatic în Germania occidentală unde intenționez să ajung în 1972, pentru a asista la Olimpiada de la München".

În dezbaterea tehnicienilor DEFINITIVAREA ECHIPEI OLIMPICE DE BOX

● Gh. Chivăr nu va pleca în Mexic? ● C. Stanef așteaptă avizul medicilor ● Absențe sigure: categoriile semimuscă și mijlocie

Candidații olimpici ai pugilismului autohton au trecut în ultimele zile prin multe emoții. Ei au susținut, în turneele de la Constanța, Galați, Brăila și Sofia examene decisive, de comportarea lor în competițiile respective depinzînd participarea sau neparticiparea la apropiatul turneu olimpic din Mexic. Antrenorii, ca și observatorii care au asistat la meciurile olimpicilor, au tras concluziile evoluției lor de pînă acum.

Antrenorul emerit Ion Popa i-a însoțit pe cîțiva dintre candidații olimpici la turneul „Strandja", disputat recent la Sofia. Anterior, el verificase o parte dintre elevi la turneul de la Constanța, turneu la care au participat și boxeri din Bavaria, Viena, de la Steaua și Farul. Iată opinia sa în ceea ce privește evoluția olimpicilor: „După o absență de 4 luni, cauzată de operația la brațul drept, Stanef a întîlnit la Constanța pe Iliescu, în fața căruia a pierdut. Totuși, eu am fost mulțumit de orientarea sa în ring, de atenția pe care o acordă apărării, de pofta deosebită de lucru. Rămîne ca medicii să-și dea avizul definitiv. Chivăr nu reușește, de mai bine de un an de zile, să-și recapete forma sportivă care l-a consacrat. Îi lipsește hotărîrea. Nu m-a mulțumit la Constanța, dar am făcut o nouă încercare cu el, în turneul de la Sofia. Aci a evoluat ceva mai bine în primul meci, dar în cel de al doilea, cu bulgarul Gheorghiev, n-a vrut să rîște nimic. A bătut în retragere, motiv pentru care l-am abandonat. De aceea, cred că nu poate pleca în Mexic. Monea a susținut un singur meci, la Constanța, cu austriacul Frauenlob. Nu mi-a plăcut semigreul nostru. A trimis pumni în gol, a „căzut" peste adversar și nu s-a angajat în lupta de aproape. Monea este însă foarte bine pregătit fizic și are mare experiență. La Constanța, greul Alexe n-a strălucit tactic. În general am observat că nu vrea să ia lupta pe cont propriu. În schimb, la Sofia a arătat un progres simțitor. Dacă n-a cîștigat meciul cu Pandov, aceasta se datorează faptului că arbitrul din ring a permis boxerului bulgar numeroase obstrucții în care, din păcate, s-a angrenat și Alexe. Ținînd seama că anul viitor se vor disputa „europenele", cred că greul nostru cu cele mai mari perspective de progres trebuie să meargă la J.O. Sînt pentru deplasarea unei formații din care să lipsească doar titularii categoriilor semimuscă, pană și mijlocie".

Ion Chiriac (antrenor): „În lipsa Balcaniadei, care trebuia să se dispute la Brașov, cred că turneele de la Constanța, Galați și Brăila, la care au participat și boxeri străini (sel. Bavaria, sel. Viena, S.K. Köln) au fost utile. Se vorbește mult despre Stanef. Eu îl apreciez pe acest tînăr pentru dîrzenia și ambiția cu care luptă. L-am văzut la Constanța în meciul cu Iliescu. Stanef nu mai boxase de 4 luni. A luptat eroic, aș putea spune, dar aceasta nu e suficient ca să obții victoria. S-a văzut că e încă nerestabilit după operație. N-are încredere în dreapta sa, se reține să lovească, de aceea a recepționat multe lovituri la cap. După cum a evoluat la Constanța, nu sînt pentru deplasarea sa în Mexic. Chivăr este, într-adevăr, în mare declin. Cred că după ultimele sale meciuri, și mai ales după turneul „Strandja", el s-a eliminat singur. Monea n-a strălucit la Constanța, însă rămîne, totuși un boxer pe care te poți baza. Posedă un bagaj foarte bogat de cunoștințe tehnico-tactice. Îi mai trebuie însă 1—2 meciuri pînă la plecarea la J.O. Alexe, nu contest că a evoluat mai bine la Sofia, dar — drept să spun — eu n-am încredere în el. Avînd în vedere însă că în 1969 vom găzdui campionatele europene și că nu dispunem de un alt greu mai bun, rămîne să hotărîm dacă Alexe poate pleca în Mexic".

Marcu Spakov (antrenor): „Dacă se hotărăște deplasarea tînărului Cuțov (ca să capete experiență) cred că trebuie să se procedeze la fel cu Silberman și Alexe".

Eugen Fürész (antrenor): „Să participăm la J.O. fără reprezentanți la categoriile semimuscă și mijlocie. Cei care sînt pentru deplasarea lui V. Ivan (la cat. 48 kg) să nu uite că acesta este încă junior, iar la categoria mijlocie propun să fie inclus tînărul Al. Năstac în locul lui Chivăr".

Sandu Ion (antrenor): „Plec dez pentru trimiterea unui număr de opt boxeri la J.O. Trei dintre aceștia (Cuțov, Silberman și Alexe) vor trebui să capete experiență pentru viitoarele campionate continentale".

Gheorghe Fiat (antrenor): „Mai mult de opt boxeri nu pot primi mandat pentru a pleca în Mexic. Întrucît la categoria grea, de obicei, nu sînt mulți boxeri, opiniez pentru deplasarea lui Alexe. Chivăr s-a autoeliminat, dar nici cu Năstac nu sînt de acord. La categoria 75 kg lupta e foarte dură, iar un boxer lipsit de experiență nu-i poate face față. O recomandare pentru antrenorul Ion Popa: atenție deosebită individualizării antrenamentelor, îmbunătățirii tehnicii și, mai cu seamă, la menținerea pregătirii fizice la un nivel foarte ridicat, cunoscînd duritatea turneului".

R. CALARAȘANU

MINIROMANUL JOCURILOR OLIMPICE MODERNE

EDIȚIA XIV

1948 — Londra

(29.VII — 14.VIII)

59 ȚĂRI PARTICIPANTE

4689 concurenți

(385 femei)

19 discipline

138 probe

Nu s-a construit nici un stadion nou. „Empire Stadium" de la Wembley — sediu consacrat al sportului profesionist — a devenit pentru două săptămîni și pentru 100 000 de spectatori „tempul" sportului amator. O pistă pentru alergări a fost urgent amenajată. Natația și sporturile de sală — la Empire Pool; ciclismul — la Herne Hill; canotajul — la Henley, pe Tamisa.

În ziua inaugurării, la 29 iulie, o căldură toridă se abătu asupra Londrei: 40 de grade la umbră! Ceremonia a durat vreo două ore. N-au defilat desigur toți participanții. Mulți s-au ferit să pățească precum colegii lor care au leșinat de insolație sau și-au pierdut rezerva de energie (și, desigur, din șanse...). Donald Finlay, recordmanul Europei pe 110 m garduri, rostește jurămîntul olimpic.

Atletismul a fost din nou în centrul atenției generale. Dar au lipsit doi dintre cei mai mari atleți ai lumii, care între anii 1942 și 1945 au doborît toate recordurile mondiale de semifond: Gunder Hägg și Arne Andersson. Descalificați, între timp, pe viață, pentru profesionism, cei doi nu au mai putut sprijini echipa olimpică a Suediei. Au absentat, apoi, sportivii sovietici, ca și atleții altor țări (germanii, japonezii). Din păcate, nici atleții noștri nu au putut participa — deși unul dintre ei ar fi meritat cu prisosință să fie pe pista olimpică: Ion Moina; în anul în care medalia de argint pe 100 m se cîștigă cu 10,4 s, sprinterul român, cel mai rapid alergător european al vremii, parcurge distanța, la Cluj, în același timp, egalîndu-și propriul său record național!

Nici n-a trecut bine o jumătate de oră de la festivitatea de deschidere, și primul campion olimpic urcă pe podium: Emil Zatopek, care cîștigă aici cu o ușurință uluitoare proba de 10 000 m. Recordmanul mondial al distanței, finlandezul Viljo Heino, ultimul mare fondist din patria lui Nurmi, favoritul probei, nu a putut sta lîngă Zatopek decît 15 ture, apoi a abandonat. Chiar și cel de-al doilea sosit, algerianul din Franța, Alain Mimoun, a rămas cu 47,8 s în urma învingătorului.

Pe 5 000 m lupta a fost mult mai strînsă. În eliminatorii, Zatopek a făcut greșeala de a se „bate" pentru locul întîi cu suedezul Eric Ahlden, deși ambii aveau calificarea asigurată! Acest efort inutil îl va costa victoria finală... Ultima parte a finalei a fost intens dramatică. De pe la 3 500 m belgianul Gaston Reiff se distanțează de adversar și ia un avans considerabil. Dar în ultimul tur revenirea lui Zatopek este formidabilă. Cu grimasele lui, devenite proverbiale, cu răsuflarea atît de ritmică, încît i s-a spus mai apoi „omul-locomotivă", Zatopek îl ajunge din urmă pe belgian și pierde doar cu un piept pe linia de sosire!

La una din probele atletice, în care avem pretenția că rezultatele sînt de un adevăr cvasi-absolut, vremea a jucat concurenților o festă regretabilă. E vorba de triplusalt. Concurenții săreau în ordinea alfabetică, dar după cei cu litera A, o furtună puternică s-a abătut asupra stadionului, împiedicînd continuarea probei. La reluarea ei, pista de elan se mulase și... iată, ca urmare, clasamentul final: 1. Ahman (Suedia); 2. Avery (Africa de Sud)... (Ei nu erau, cu siguranță, cei mai buni din lume la această probă!)

Frîntre ceilalți atleți vom remarca pe negrul jamaican Arthur Wint, care a participat la 3 probe: a cîștigat 400 m în 46,2 s, s-a clasat al doilea la 800 m în 1:49,5 și a abandonat în finala ștafetei de 4 × 400 m din cauza unui clacaj explicabil: alergase în 8 zile, de 3 ori 800 m și de 6 ori 400 m!

Vedeta incontestabilă a jocurilor a fost însă olandeza Francina (Fanny) Blankers-Koen. După ce a concurat, destul de obscur, la Berlin „olandeza zburătoare" (cum a fost poreclită), mamă a doi copii, revine, la 32 de ani, și cîștigă toate probele de alergare, obținînd 4 medalii de aur. Ea ar fi putut probabil cîștiga și săritura în înălțime (la care deține recordul mondial), dacă orarul prea încărcat i-ar fi permis să participe...

Altă femeie, de data aceasta la scrimă, a realizat, de asemenea, o performanță remarcabilă. Elek Ilona a cîștigat proba de floretă la Berlin, și repetă performanța după 12 ani! Asemenea faptă n-a mai fost săvîrșită de nici o altă sportivă.

Victor BANCIULESCU

W. Grut (Suedia), cîștigătorul pentatlonului modern, săltat pe brațe de compatrioții săi

MARTOR OCULAR

MARCEL HANSENNE, unul dintre cei mai valoroși semifondiști ai vremii, astăzi redactor-șef adjunct al ziarului parizian „l'Équipe", povestește cursa de 800 m în care a obținut medalia de bronz:

„Minutele care preced o finală olimpică sînt foarte stranii. Laolaltă, un amestec de mulțumire și de teamă. O mare bucurie de a te afla acolo și o mare dorință de a o lua la goană. Te simți hărțuit din toate părțile, fără să poți face nimic. Latinii, în orice caz, așa sînt. Mîinile le tremură cînd își pun pantofii cu cuie. Își caută adversarii din ochi, ca o diversiune, prefăcîndu-se calmi. Am studiat amănunțit tactica cursei, dar am omis să prevăd că s-ar putea să trag la sorți un culoar dezavantajos. Sub ploaia fină, doream căldura plutonului. Dar tocmai cînd americanul Whitfield se afla la doi metri de mine, englezul Chambers m-a închis la coardă și am știut că pierdusem orice șansă. Atacul pe la exterior, epuizant, a fost prea tîrziu și nu l-am mai putut ajunge nici pe jamaicanul Wint. Cînd i-am văzut pe podium, lîngă mine, cu statura lor magnifică, cu umerii lați, mi-am dat seama în ce aventură m-am vîrît și am regretat că nu m-am rezervat doar pentru cursa de 1 500 m, așa cum mă sfătuise Gaston Meyer".

CAMPIONATELE INTERNAȚIONALE DE TENIS ÎNAINTEA JOCURILOR DECISIVE

MAMAIA, 5 (prin telefon, de la trimisul nostru). — Doar două lucruri am avut de regretat în această a treia zi a internaționalelor de tenis, luminată de soarele generos de toamnă al litoralului. Primo — că aceste cochete terenuri din marginea Mamaiei n-au tribune pentru mai mulți spectatori. I-ar fi meritat frumoasele meciuri din sferturile de finale, la băieți și fete. Secundo — necazul pe care ni l-a făcut Sever Dron, atît de aproape de victorie (teoretic) în meciul cu speranța nr. 1 a tenisului australian, puternicul John Alexander. Dar să nu-l acuzăm prea mult pe simpaticul „Ucu". El a luptat cu curaj și inteligență în fața celui mai bun elev pe care-l are acum Harry Hopman, bătrînul căpitan al echipei Australiei. Numai cîteva ratări și, mai ales, serviciile cutremurătoare ale lui Alexander au înclinat spre acesta balanța victoriei, în final.

În rest, cum am spus, multe motive de satisfacție. Disputele interesante, de un bun nivel, au animat această zi. Pe tabelele de rezultate, doi români sînt prezenți în semifinalele de simplu, cu tot handicapul creat de absența lui Țiriac și abandonul lui Mărmureanu. Campionul țării, Ilie Năstase, și tînărul Viorel Marcu își vor măsura forțele cu Alexander și Dent. Mai notăm jocul bun al Marianei Ciogolea în fața australiencei Kathy Harris, căreia i-a cedat la limită. În fine — unul din faptele importante ale zilei — reintrarea lui Ion Țiriac nu numai în proba de dublu masculin unde refăce cuplul cu Ilie Năstase, ci și la mixt.

Și acum rezultatele: **simplu bărbați, sferturi de finală:** Alexander — Dron 4—6, 6—4, 6—3, Marcu — Popovici 0—6, 6—4, 6—4, Dent — Palmieri 6—4, 6—4, I. Năstase — Ovici 6—2, 6—1; **simplu femei, sferturi de finală:** Lesley Hunt — Vera Rado 6—2, 6—2, Veronica Koch — Eleonora Dumitrescu 5—7, 6—3, 6—4, Kathy Harris — Mariana Ciogolea 6—3, 2—6, 6—4, Ecaterina Horșa — Zoe Tudose 6—2, 6—1; **dublu bărbați, optimi de finală:** Alexander, Dent — D. Hărădău, Sotiriu 6—2, 6—3, Dobmeyer, Backhaus — Mureșan, Ovici 6—4, 6—3, Smith, Trettin — Iașmakov, Velev 4—6, 6—1, 6—4, Bosch, Kerekeș — Palmieri, Perry 6—3, 6—3, C. Dumitrescu, C. Năstase — Ivancici, Vodeb 3—6, 9—7, 6—2, Țiriac, I. Năstase — Lazlo, Ghenov 6—2, 6—2; **dublu femei, sferturi de finală:** Dumitrescu, Ciogolea — Pozeg, Cobzuc 6—1, 6—1, Koch, Borckert — Verone, Tudose 6—2, 6—2, Horșa, Rado — Dron, Balaj 6—3, 6—3; **dublu mixt, optimi de finală:** Țiriac, Hunt — Backhaus, Verone 6—1, 6—3, Komoroczi, Rado — Perry, Florești eanu 6—2, 6—2, Trettin, Koch — Ovici, Balaj 4—6, 6—2, 6—0.

Programul celei de a patra zile cuprinde — dimineața — întîlniri din probele de dublu, iar după-amiază, ca punct principal de atracție, semifinalele de simplu femei.

Radu VOIA

ACTUALITATEA INTERNAȚIONALĂ

PROGRAMUL INTERNAȚIONAL AL HOCHEIȘTILOR NOȘTRI SE ANUNȚĂ INTERESANT

Programul internațional al hocheiștilor noștri, pentru acest sezon, se anunță foarte interesant.

Pe primul plan se situează vizita a două echipe canadiene la București. După cum se știe, anul trecut reprezentativa noastră a întreprins un turneu în Canada, prilej cu care a disputat mai multe partide. Evoluția sportivilor români a produs o bună impresie și, ca urmare, echipa **GREYHOUNDS** din orașul **Sault St. Marie** care în luna decembrie efectuează un turneu prin Europa și-a exprimat dorința de a juca și la București. Demn de reținut este faptul că formația **GREYHOUNDS** este alcătuită numai din studenți ai Universității din **Sault St. Marie** și că ea constituie pepiniera puternicei echipe profesioniste Montreal Canadians Hochey Club. Tinerii hocheiști din **Sault St. Marie** vor disputa 2—3 jocuri în România, urmînd să evolueze și în provincie.

O altă echipă canadiană care va susține meciuri în fața spectatorilor bucureșteni va fi cîștigătoarea de anul acesta a **Cupei Allen**, cea mai importantă competiție rezervată echipelor amatoare din Canada. Cu ani în urmă, deținătoarea acestui trofeu reprezenta culorile Canadei la campionatul mondial. Este, deci, vorba despre o formație ce va cuprinde în mod cert numeroși internaționali și care va furniza partide cu un ridicat plafon tehnic și tactic. Rămîne doar ca, cu sprijinul LIHG (federația internațională), să se perfecteze întregul turneu european al cîștigătoarei **Cupei Allen**, în itinerarul său urmînd să fie cuprins și Bucureștiul.

În afara întîlnirilor cu jucătorii canadieni, hocheiștii noștri vor mai susține meciuri cu selecționatele Elveției, R. D. Germane și Poloniei.

Baschetbaliștii români învingători la Padova

ROMA, 5 (Agerpres). — Continuînd turneul în Italia, selecționata masculină de baschet a României a jucat la Padova cu echipa Boario Petrarca. Baschetbaliștii români au obținut victoria cu 73—70 (40—34).

Burton a doborît două recorduri...

După cum anunță agențiile de presă, în cursa de 1 500 m liber care s-a soldat cu un nou record mondial, americanul Mike Burton a doborît și recordul mondial al probei de 800 m liber: 8:34,3 (v. r. era cu 7,7 secunde inferior și îi aparținea francezului Luyce).

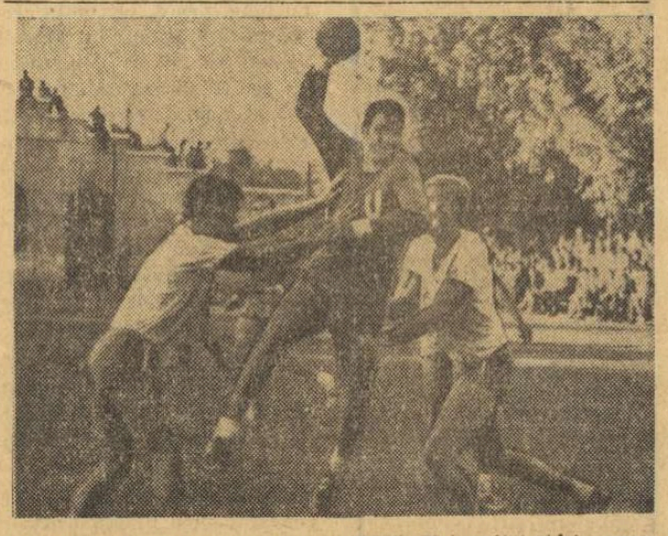

Bădău (Universitatea) își creează culoar în apărarea echipei germane și șutează imparabil

Universitatea București a cîștigat turneul internațional de handbal de la București

Se consumase prima repriză a ultimei întîlniri (Universitatea — DHfK Leipzig) din turneul de la București, dar cîștigătoarea trofeului nu se profilase încă. Și incertitudinea a continuat să existe pînă în minutul 50, cînd studenții fac un efort maxim, ies din încleștarea jucătorilor germani — care adoptaseră tactica apărării stricte om la om — și înscriu trei goluri consecutive care, de altfel, aveau să pecetluiască și soarta partidei, încheiată cu scorul de 16—14 (7—7) pentru bucureșteni.

În primul meci: Politehnica — Voința 22—20 (12—10).

N. MȘ.

telex

LA KIEV a avut loc festivitatea de deschidere a meciului pretendenților la titlul mondial de șah dintre marii maeștri sovietici Boris Spasski și Viktor Korcinoi. Meciul va consta în 12 partide. Învingătorul acestui meci îl va întîlni în anul 1969 pe actualul campion mondial Tigran Petrosian. Arbitrul principal al meciului este marele maestru Salo Flohr.

■

IN PRELIMINARIILE campionatului mondial de fotbal: Olanda — Luxemburg 2—0 (1—0) la Rotterdam.

■

TURNEUL DE TENIS de la Forest Hills a continuat cu optimile de finală ale probei de simplu bărbați: Tom Okker — Peter Curtis 8—6, 2—6, 6—3, 6—2; Pancho Gonzales — Tony Roche 8—6, 6—4, 6—2; Ken Rosewall — Ron Holmberg 6—3, 6—3, 2—6, 8—6. Partida Denis Ralston — Nicola Pilici s-a întrerupt din cauza întunericului la scorul de 6—2, 2—6, 7—5 în favoarea primului.

În turul II al probei de dublu masculin, cuplul amator american James Osborne — Jim Mc Manus a dispus cu 10—8, 6—3 de perechea profesionistă australiană Rod Laver — Roy Emerson.

În sferturile de finală ale probei de simplu feminin, Maria Bueno a învins cu 7—5, 2—6, 6—3 pe Margaret Smith-Court.

■

IN CUPA INTERNAȚIONALA, la fotbal, A. C. Torino a dispus, pe teren propriu, cu 5—2 (2—1) de Atletico Madrid.

■

IN CAMPIONATUL vest-german de fotbal s-a desfășurat o etapă intermediară. Echipa Allemania Aachen, în care activează Ion Ionescu, a dispus cu 4—0 de M.S.V. Duisburg. Alte rezultate: Hanovra 96 — F. C. Nürenberg 2—2; Bayern München — F.C. Schalke 2—1; München 1860 — Borussia Dortmund 2—1; S.V. Hamburg — Werder Bremen 5—2.

În clasament conduce Bayern München cu 8 p, urmată de Allemania Aachen, Eintracht Braunschweig 7 p etc.

radio

LA ÎNCHIDEREA EDIȚIEI

MECI PENTRU TITLUL MONDIAL DE BOX LA CATEGORIA MUSCĂ

Se anunță că campionul mondial de box la categoria muscă, argentinianul Horacio Acavallo, își va pune titlul în joc în fața brazilianului Jose Severino, campion al Americii de Sud la această categorie. Întîlnirea se va desfășura în ziua de 5 octombrie la Buenos Aires.

ASEARĂ, LA CESENA

Napoli—Dinamo (tineret) 1—0 (1—0). Cesena—Juventus 5—4 (0—0).

FRANȚA ȘI-A ANUNȚAT PARTICIPAREA LA CAMPIONATELE EUROPENE DE BOX

Federația franceză de box a hotărît să participe la campionatele europene pentru amatori care se vor desfășura anul viitor la București. Forul de specialitate al Franței a și transmis cererea sa de înscriere organizatorilor români.

ZECE ECHIPE IAU PARTE LA TOUR DE L'AVENIR

Competiția de ciclism amator „Tour de l'Avenir" care se va desfășura luna aceasta în Franța va reuni la start zece echipe de cîte opt alergători. Vor lua parte opt reprezentative naționale: Belgia, Italia, Elveția, Luxemburg, U.R.S.S., Iugoslavia, Danemarca și Franța precum și două selecționate regionale franceze.

Tiparul I. P. „Informația" str. Brezoianu 23—25

40365

Redacția și administrația: str. Vasile Conta nr. 16, tel. 11.10.05, interurban 72 și 286. Telex sportrom buc. 180.

PROLETARI DIN TOATE TĂRILE, UNIȚI-VĂ!

sportul

4 pagini 30 bani

Anul XXIV Nr. 297 (5731) ZIAR AL CONSILIULUI NAȚIONAL PENTRU EDUCAȚIE FIZICĂ ȘI SPORT Sîmbătă 7 septembrie 1968

În ziua a doua a Jocurilor Balcanice încă două titluri pentru atleții români

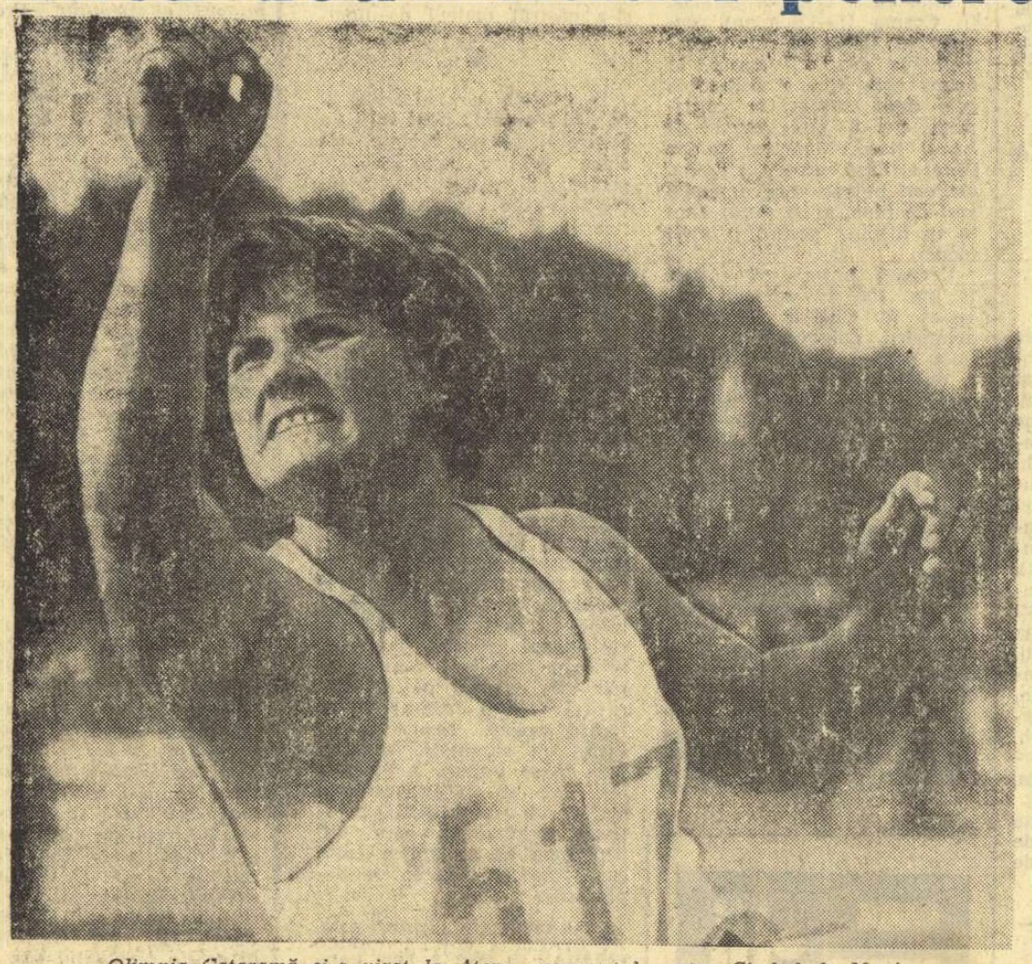

Olimpia Cataramă și-a vizat la Atena pașaportul pentru Ciudad de Mexico.
Foto: A. NEAGU

De la trimisul nostru special, Romeo VILARA

ATENA, 6 (prin telefon). — Neprevăzuta defecțiune a circuitelor telefonice, care a jenat enorm pe zecile de confrați prezenți la centrul de presă al stadionului „Karaiskakis", ne-a obligat să întîrziem cronica zilei inaugurale a Balcaniadei.

A 27-a ediție a Jocurilor balcanice a început mai înainte de a fi fost inaugurată, conform tradiției, prin obișnuita festivitate de deschidere: de dimineață au avut loc primele întreceri din cadrul probelor combinate. Joi la ora 17, pe stadion s-a dat plecarea în prima finală, cursa de 20 km marș, dominată categoric de reprezentanții noștri. Nu se încheiaseră încă aplauzele celor aproape 30 000 de spectatori adresate mărșăluitorilor, și au răsunat altele, de data aceasta pentru echipele celor cinci țări, care au defilat prin fața tribunelor. Echipa noastră s-a bucurat de o primire foarte călduroasă din partea publicului. După ridicarea steagului Jocurilor balcanice de atletism, au fost intonate imnurile și ridicate steagurile Bulgariei, Iugoslaviei, României, Turciei și Greciei. Apoi, săritorul cu prăjina Nikolaidis a rostit jurămîntul balcanic, în timp ce pe uriașele panouri electrice se putea citi următoarea inscripție luminoasă: „Grecii, iubitori ai sporturilor, salută cu bucurie tineretul sportiv din țările balcanice și le urmărește eforturile pe terenul nobilei competiții. Cel mai bun să cîștige!" Dl. Evangelos Miropoulos, președintele S.E.G.A.S.-ului, a rostit cuvîntul de deschidere, iar dl. Konstantinos Aslanidis a adus salutul primului ministru și al guvernului Greciei.

Și îndată ce sportivii și fanfarele au părăsit incinta stadionului, pe pistă au fost așezate gardurile pentru cursa de 400 m, iar pe catargele de la tribuna a II-a au fost ridicate steaguri în onoarea primilor laureați ai actualei ediții a Jocurilor — concurenții de la 20 km marș. Startul acesteia fusese dat de pe stadionul „Karaiskakis", iar cursa s-a disputat pe un teren foarte dificil, pe autostrada de pe malul mării, pînă în fața aeroportului Elenikon și înapoi. Circulația mare de automobile cît și briza (ca să nu spun vîntul) care bătea dinspre larg au diminuat cu cîteva minute valoarea performanțelor. În aceste condiții, lui Leonida Caraiosifoglu i-a fost imposibil să-și îndeplinească norma olimpică (1h 31'00,0) dar atît el cît și Vasile Ilie, clasat pe locul secund, s-au comportat admirabil. Rezultate: L. Caraiosifoglu (R) 1h 36:39,2, V. Ilie (R) 1h 41:34,6, Stoikov (B) 1h 45:37,2, Hadjilaios (G) 1h 46:06,6, Male (I) 1h 49:34,2, Atanasov (B) 1h 57:26,0. Alte rezultate și scurte comentarii din probele zilei inaugurale a J. B.

400 mg: Mihăescu (R) 51,5, Ghergov (B) 51,8, Birbilis (G) 53,5, Kovacev (B) 54,4, Matijevici (I) 54,8, Jurcă (R) 56,0. Pe prima parte a condus Birbilis, dar la intrarea în ultima linie dreaptă era în frunte Mihăescu urmat de Ghergov. Jurcă situat în poziția a patra, face eforturi pentru a ajunge în față, însă la ultimul gard se lovește, se dezechilibrează și nu mai contează în luptă. Virgil Mihăescu produce o frumoasă surpriză, cîștigînd primul său titlu de campion balcanic.

800 m: Valcev (B) 1:48,8, Ungureanu (R) 1:49,3, Medjimurec (I) 1:49,8, Neamțu (R) 1:51,0, Jokici (I) 1:51,2, Babaroutsis (G) 1:51,6. Cursa a aparținut lui Gh. Ungureanu. El a pornit furtuna

(Continuare în pag. a 4-a)

Eroina formidabilei curse balcanice de 800 m, Ileana Silai.

A XVII-a ediție a Turului României

Vasile Selejan învingător la Lacul Roșu

● Walter Ziegler continuă să poarte tricoul galben ● Vasile Tudor, Ion Cosma II și Ion Rădăcină — eliminați din competiție ● Caravana poposește astăzi la Tg. Mureș

LACUL ROȘU, 6 (prin telefon de la trimisul nostru). — Etapa a V-a Bacău—P. Neamț—Bicaz—Lacul Roșu (110 km), n-a început sub cele mai bune auspicii. Toată dimineața a plouat, iar la ora prînzului aerul era rece, tăios. Cînd starterul le-a dat rutierilor permisiunea să se avînte spre Bicaz, cîțiva dintre alergători uitaseră de acum dificultățile ce vor urma. Ciobanu, Bocev și Suciu s-au lansat imediat într-o acțiune, cu gîndul — desigur — să-și dispute între ei sprintul cu premii de la Buhuși. Așa s-a și întîmplat. În orașul țesătorilor de stofe, Andrei Suciu a trecut primul, talonat de Bocev și Ciobanu.

Înainte și după orașul Piatra Neamț, plutonul străbate cîteva lungi porțiuni de piatră cubică, secvențe dure, obositoare, care triază grupul masiv. Sprintul din orașul în care locuiește octogenarul pionier al ciclismului românesc, profesorul Constantin Aslan, revine lui C. Ciocan, urmat de Ștefan Cernea și Blagoe Ancef. Acum I. Ardeleanu și W. Egyed

Hristache NAUM

(Continuare în pag. a 2-a)

AZI ȘI MÎINE LA DINAMO

A 6-a ÎNTRECERE DE ÎNOT BUCUREȘTI – SOFIA

Astăzi și mîine, la piscina Dinamo — noi starturi ale înotătorilor fruntași din Capitală, care se vor întrece cu o selecționată a orașului Sofia. Întîlnirea, devenită tradițională, se află la cea de a VI-a ediție. Sportivii bucureșteni au obținut victoria în toate cele 5 întîlniri precedente (155—84 în 1959 la București, 121—64 în 1960 la Sofia, 168—82 în 1961 la București, 123—62 în 1962 la Sofia și 154—129 în 1967 la Sofia) și pornesc favoriți în concursul care începe astăzi la ora 16, și va continua mîine de la ora 17,45.

În lotul oaspeților, figurile cele mai marcante sînt **Janet Slavceva** 1:03,1 la 100 m liber, **Ameli Dineva** 2:40,5 la 200 m spate, **Elena Tomeva** 1:24,5 la 100 m bras, **Vasil Atanasov** 5:08,0 la 400 m mixt și **Vasil Dobrev** 2:21,8 la 200 m delfin. Sperăm că reprezentanții Capitalei se vor strădui să ne ofere și rezultate de bună valoare.

Turneul de volei de la Sibiu

SIBIU, 6 (prin telefon). Vineri, în ziua a doua a turneului internațional de volei-juniori, majoritatea partidelor s-au încheiat cu victorii scontate. În primele întîlniri formațiile secunde ale României (băieți și fete) au fost învinse: Polonia — România B (băieți) 3—0 (9, 11, 10); Polonia — România B (fete) 3—0 (3, 4, 6). Juniorii români au fost deficitari la blocaj și la mișcarea în teren, iar fetele noastre au fost de nerecunoscut în comparație cu evoluția lor din prima zi. În partida dintre echipele Poloniei și Ungariei, disputată în prima zi, polonezii au învins comod cu 3—0 (11, 4, 11). Al treilea meci al serii, România A — Ungaria (f) 3—2 (—6, 7, —11, 10, 8).

Ilie IONESCU și
Gh. TOPÎRCEANU, coresp.

INVESTIGAȚII PSIHOLOGICE

INSOMNIA DE CONCURS

Dintr-o anchetă realizată în rîndurile a șase loturi olimpice din țara noastră, a reieșit că 73 la sută din totalul componenților lor se plîng de tulburări ale somnului în preajma marilor competiții. Cifra este cu atît mai îngrijorătoare cu cît, la unii sportivi, scurtele treziri din cursul nopții sau somnul superficial, deși nu sînt reflectate în conștiință după trezirea de dimineață, pot fi totuși puse în evidență prin metode electrofiziologice.

Fenomenul este bine cunoscut, atît sportivilor fruntași, cît și antrenorilor și medicilor care se ocupă de aceștia. Într-un articol interesant intitulat sugestiv **„Idolii se năruie noaptea"**, un redactor al ziarului „Sportul", stînd de vorbă cu cicliștii care, rînd pe rînd, au fost nevoiți să cedeze tricoul galben după ce-l obținuseră în „Cursa Păcii" a aflat de la ei că **„nu ziua de concurs le-a răpit liniștile, ci noaptea dinaintea startului.** Hanusik a dormit o singură oră, Van Tyghem — trei, iar Vavra a avut, pur și simplu, o noapte albă. Somnul le-a fost alungat de emoțiile provocate de responsabilitatea acestui tricou galben, de nenumăratele calcule, de visurile ce s-au țesut, ei prezentîndu-se la start cu fețele brăzdate de oboseală".

Formele tulburărilor de somn din preajma marilor competiții sînt variate mergînd de la un somn mai superficial, mai agitat sau cu întreruperi, mai scurte sau mai lungi, și pînă la insomnie totală. Orele nedormite din timpul nopții nu au numai efectul de a scădea cantitatea de odihnă atît de necesară pentru randamentul zilei următoare, ci obosesc sistemul nervos al individului datorită frămîntărilor, gîndurile obsedante, anxietății cu care sînt încărcate.

Cauzele acestor tulburări ale somnului sînt în general cunoscute: emoțiile concursului cu mîză mare, responsabilitatea care crește cu atît mai mult cu cît sportivul este mai bine cotat pe scara valorică, dorința de a cîștiga, împletită cu frica de adversari apropiați ca valoare, teama de a nu putea da randamentul maxim etc.

Olimpiada care se apropie vertiginos ne atrage atenția și asupra acestor probleme.

Iudith MOSCU
cercetător principal la Institutul de psihologie al Academiei Republicii Socialiste România

(Continuare în pag. a 2-a)

Dinamo București învingătoare în meciul cu RTV Basel

Cînd un meci de handbal se încheie cu scorul de 33—8 (17—3), atît cu cît a învins ieri Dinamo București pe RTV 1879 Basel, este foarte greu de stabilit dacă Dinamo a jucat așa de bine sau dacă RTV Basel a opus o slabă rezistență, facilitînd proporțiile pe care le-a luat scorul. Fără să minimalizăm evoluția bună a formației bucureștene, evident în mare progres față de sezonul trecut, înclinăm totuși să credem că a doua alternativă este mai aproape de adevăr în cazul nostru. Așa încît, se poate spune că am asistat la un meci cu... sens unic (poarta oaspeților), purtînd mai mult amprenta unei partide de antrenament.

Oaspeții au evoluat joi la Galați, unde — după cum ne comunică corespondentul nostru **T. Siriopol** — au fost învinși de echipa Politehnica din localitate cu scorul de 30—19 (14—11), la capătul unui meci destul de echilibrat, mai ales în prima repriză.

Dinamoviștii finalizează un nou atac. Autorul golului: Licu, pe care îl vedeți evitînd abil apărarea oaspeților

Comemorarea lui Coubertin

ZURICH 6 (Agerpres). — Cu ocazia împlinirii a 31 de ani de la moartea lui Pierre de Coubertin, secretarul general al C.I.O., J. Westerhoff, însoțit de Enrique Aguirre, reprezentantul Comitetului Olimpic Mexican, a depus o coroană de flori la cimitirul din Bois de Vaux unde se află mormîntul celui ce a fost fondatorul olimpiadelor moderne.

DE CE N-AR REÎNVIA... VIITORUL?

...O seară de august a anului 1962. Pe stadionul Republicii se desfășura una dintre cele mai originale nocturne din fotbalul nostru. În fața unui public la început curios, apoi mirat, și, în sfîrșit, entuziasmat, lua startul în campionatul diviziei A cea mai tînără echipă din cîte a cunoscut vreodată prima scenă fotbalistică a României: echipa juniorilor cîștigători ai turneului U.E.F.A., închegată sub un nume promițător: Viitorul.

În seara aceea de august luase startul nu numai o echipă, ci o IDEE. O idee originală și curajoasă.

O experiență interesantă — anticipau unii. Un fiasco — considerau alții. Argumente teoretice pro și contra existau de ambele părți.

Au venit probele, criterii ale adevărului. În fotbal, ele se numesc meciuri. 19 august: Viitorul — Minerul Lupeni 7—0; 30 septembrie: Viitorul—Steagul roșu 7—1; 11 noiembrie: Viitorul—Rapid 3—1; 2 decembrie: Viitorul—Dinamo București 1—0 etc. Ce putea fi mai edificator decît victoriile asupra celor două puternice formații bucureștene (Dinamo și Rapid) obținute de o echipă ADUNATĂ în prag de sezon?

Echipa „de seară" (cum o numiseră... pesimiștii) dovedise o surprinzătoare vitalitate.

IDEEA învinsese! Una din cele mai curajoase și mai fecunde idei din fotbalul românesc din ultimii 15 ani învinsese! Și azi, după trecerea a 6 ani, apare de neînțeles „hotărîrea" de a desființa ceea ce își dovedise cu prisosință viabilitatea și... viitorul.

S-a greșit — evident. Dar fotbalul nostru, element al vieții sociale, are și trebuie să aibă la bază SINCERITATEA și CURAJUL fenomenului nostru social în toată complexitatea sa. S-a abandonat cîndva o experiență reușită. Este ca și cum nu s-ar breveta un prototip tehnic de valoare realizat de tehnicieni.

De ce nu s-ar relua experiența? O națională de juniori, reținută într-o echipă și apoi lansată într-un campionat? De „A", de tineret sau măcar de „B"?

Din lotul fostei echipe Viitorul (Suciu, Adamache, Pal, Petescu, Răcelescu, Kiss, Rădulescu, Ștefănescu, D. Popescu, Neșu, Ghergheli, Jamaischi, Matei, Dumitriu I, Dumitriu II, Pavlovici, S. Avram, Voinea, Haidu, Mureșan, Nunweiller VI, Țarălungă, Lungu, Mareș) zece jucători au ajuns totuși în prima reprezentativă a țării!

Ce valoare ar fi avut azi o echipă cuprinzîndu-i pe toți foștii juniori anonimi de acum șase ani!?

Avem, s-a repetat de mii de ori, nevoie de echipe puternice.

În definitiv, de ce n-ar reînvia Viitorul?

Marius POPESCU

ADEZIUNE DEPLINĂ LA POLITICA PARTIDULUI COMUNIST ROMÂN

Grijă părintească pentru tînăra generație

Am trăit joi, pe marele stadion din capitala Greciei, bucuria de a fi adus echipei țării mele o victorie în tradiționalele întreceri ale atleților din Balcani. În aceeași zi, au urcat pe podiumul învingătorilor încă cinci reprezentanți ai tricolorului românesc, astfel că Imnul de Stat al patriei noastre a răsunat de șase ori sub cerul Atenei.

Pentru noi, sportivii, este o datorie de onoare să răspundem prin rezultate cît mai valoroase, prin succese de prestigiu, grijii părintești a partidului, condițiilor de pregătire ce ne sînt puse la dispoziție.

Ridicînd activitatea de educație fizică pe treapta plenară a unei probleme de stat, partidul și guvernul nu precupețesc nici un efort spre a oferi generațiilor tinere toate posibilitățile desăvîrșirii armonioase intelectuale și trupești. „Mens sana in corpore sano", străvechiul adagiu, este transpus în viață, în România socialistă, sub auspiciile unei Legi, votată în unanimitate de către Marea Adunare Națională.

Conducătorii țării, pe care poporul și i-a ales, își îndreaptă privirile clarvăzătoare departe, dincolo de orizontul cotidian, planurile, măsurile, documentele partidului vizînd viitorul.

Este un viitor plin de lumină, prefigurînd o viață tot mai prosperă destinată națiunii române.

Angajamentul ferm al întregului popor este de a aborda toate aceste perspective măreț.

Viorica VISCOPOLEANU
maestră a sportului, campioană națională și balcanică la atletism

Atena, 6 septembrie

Înaltă principialitate

Întregul popor participă cu gîndul și cu fapta la transpunerea în viață a liniei politice a partidului nostru, trasată la cel de-al IX-lea Congres al P.C.R., la Conferința Națională, în recentele documente elaborate de Comitetul Central, în Declarația adoptată de Marea Adunare Națională, în importantele cuvîntări rostite de tovarășul Nicolae Ceaușescu și de alți conducători de partid și de stat la întîlnirile cu oamenii muncii.

Măsurile luate, vizînd perfecționarea tuturor domeniilor de activitate, exprimă cerințele obiective ale dezvoltării României, reflectă înalta principialitate a partidului în aplicarea creatoare, la condițiile țării noastre, a învățăturii marxist-leniniste de construire a socialismului.

În fața poporului nostru, viitorul se desfășoară sub forma unei perspective fertile, însorite. România urmează, cu o neabătută consecvență, drumul pe care și l-a ales, drumul prieteniei indestructibile cu țările comunității socialiste, al înțelegerii și colaborării cu toate statele lumii, pentru triumful păcii și al comunismului.

Zoltan COZONICI
maestru al sportului la volei

UN PROGRAM ÎNSUFLEȚITOR

În calitate de cadru didactic, mă alătur și eu întregului popor, exprimîndu-mi întreaga aprobare și aderiune la politica internă și externă a partidului și statului nostru, politică profund științifică, marxist-leninistă. Ea îmbină într-o indestructibilă unitate spiritul patriotic, de slujire a intereselor poporului român, cu poziția internaționalistă, îndreptată consecvent spre întărirea colaborării și prieteniei țărilor socialiste, a tuturor forțelor păcii și socialismului.

Expresia cea mai grăitoare a aderiunii noastre la politica generală a partidului o constituie activitatea neobosită, plină de dăruire, în procesul de învățămînt, într-un institut pedagogic tînăr, dar care s-a făcut cunoscut și apreciat, Întregul colectiv de cadre didactice al facultății de educație fizică este hotărît să-și îndeplinească integral sarcinile de mare răspundere ce ne revin din însuflețitorul program de desăvîrșire a construcției socialiste trasat de partid.

lector univ. Aurel ENCUȚESCU
decanul Facultății de educație fizică a Institutului pedagogic Oradea

În pagina a 3-a

Considerații pe marginea ultimei verificări a lotului de fotbal

Înaintea etapei a V-a
● Echipele față în față
● Ultimele vești
● Părerea cronicarilor

AZI PE „REPUBLICII"

PROGRESUL – JIUL

Azi, pe stadionul Republicii din Capitală, se va disputa partida **Progresul — Jiul**, programată în cadrul etapei a V-a a campionatului diviziei naționale A de fotbal. Meciul va începe la ora 16,30. În deschidere, întîlnirea dintre formațiile de tineret.

INSOMNIA DE CONCURS

(Urmare din pag 1)

pra unei alte cauze a insomniei, împotriva căreia vor trebui căutate soluții cît mai grabnice. Numeroși cercetători, printre care Lisandro San Martin Rissetti (Chile), Miroslav Vanek, Vaclav Hosek (Cehoslovacia) etc. au remarcat, printre alte tulburări fiziologice și psihologice datorate altitudinii din Mexico City, și insomnia, chiar în absența concursului.

EFECTELE TULBURARILOR DE SOMN

O primă problemă care se ridică este : în ce măsură aceste tulburări ale somnului modifică randamentul sportiv ? Pentru a afla un răspuns la această întrebare am recurs la cercetările experimentale privitoare la efectele insomniei asupra activității normale, obișnuite, care îi urmează. Dintre numeroasele investigații care abordează diversele aspecte ale acestei probleme începînd din 1896 și pînă astăzi, variind fie timpul de insomnie experimentală, fie activitatea de după aceasta, vom cita numai pe cele mai semnificative din punct de vedere al randamentului. N. Cooperman și colaboratorii constată la cei lipsiți de somn un comportament foarte asemănător cu al celor sub influența alcoolului. H. Blake și colaboratorii arată că după o lipsă îndelungată de somn, tonusul muscular scade atît de mult încît chiar cu un efort susținut, persoana nu este în stare să țină mai mult de 15 secunde un mosor care i se dă în mînă. M. Smith a constatat că după o insomnie parțială în cursul a trei nopți, randamentul din timpul zilei a revenit la normal de-abia după două săptămîni.

Cadrul articolului nostru nu ne permite să insistăm asupra modificărilor electroencefalografice, ale compoziției sanguine, ale temperaturii corpului, a activității electrodermale sau ale reacțiilor pupilare etc. care, toate se modifică datorită lipsei de somn. Vom sublinia totuși ceea ce reiese din aproape toate cercetările : o extremă slăbiciune musculară. De asemenea, nu putem omite scăderea puterii de concentrare a atenției, hiperiritabilitatea, iraționalitatea unor acțiuni, prelungirea timpului de reacție sau chiar pauze (blocaje) în reacții, stări subiective de oboseală și apatie, uneori chiar halucinații, schimbări profunde de personalitate etc., constatate după o insomnie mai mult sau mai puțin îndelungată. Comparînd rezultatele acestor cercetări cu problema randamentului în sportul de performanță, trebuie să ținem seama de unele deosebiri. În cazurile experimentale citate, este vorba, în general, de o lipsă totală de somn timp de 24—60 de ore, față de o insomnie parțială în cazul sportivilor de performanță. Fenomenele arătate mai sus rămîn însă valabile și în aceste cazuri, desigur cu o acuitate proporțional mai mică. Pe de altă parte, însă, pentru măsurarea randamentului după insomnie, subiecților de experiment nu li se cerea, de obicei, un efort maxim ci activități obișnuite, ca număratul pînă la o sută, calcule aritmetice elementare, probe simple de memorare etc. Randamentul este afectat mult mai mult la sportivii fruntași, care trebuie să realizeze o performanță ce necesită mobilizare integrală a forțelor, precum și a rezervelor energetice ale organismului.

Pe lîngă efectele obiective ale insomniei, enumerate mai sus, nu putem omite pe cele subiective, de multe ori echivalente ca importanță cu primele : scăderea încrederii în forțele proprii.

CE AVEM DE FACUT ?

O altă problemă, poate cea mai importantă în legătură cu fenomenele de insomnie, este dacă și cum e posibilă combaterea ei în preajma marilor competiții.

Răspunsul nu este ușor de dat, dar soluții strict individualizate ar putea fi găsite de către medicii de loturi în colaborare constantă cu antrenorul și psihologul. Pe de o parte, ar trebui adoptate unele măsuri generale care să scadă tensiunea de concurs, (problemă care a constituit obiectul unui articol anterior) ; pe de altă parte ar trebui încercate unele substanțe farmacodinamice, fie tranchilizante, fie hipnotice și care ar trebui astfel administrate încît să-și piardă total efectul pînă în momentul concursului. Aceasta cere, desigur, multe și minuțioase testări individuale pentru că atît substanța aleasă cît și dozarea ei depinde de caracteristicile bio-fizio-psihologice ale sportivului. Cel mai important lucru este, însă, înțelegerea importanței acestor tulburări și existența unei preocupări în vederea rezolvării totale sau parțiale a lor.

Marilena Tomescu și Cornel Macovei au cîștigat „Cupa de toamnă"

În sala Floreasca s-a desfășurat, timp de două zile, competiția de tenis de masă deschisă școlarilor și organizată de Federația de specialitate. Concursul dotat cu „Cupa de toamnă" a dat următoarele clasamente : **simplu băieți, cat. 15—18 ani** (18 concurenți), **gr. I : 1. Macovei** (Lic. nr. 1 M. Sadoveanu Iași), 2. Stelian (Lic. nr. 25 Buc.), 3. Arjoca (Lic. N. Bălcescu Craiova), **gr. II : 1. Toader** (Șc. gen. 52 Buc.), 2. Teodor (Lic. Nr. 25 Buc.) 3. Bozga (Lic. Nr. 10 Cluj) ; **simplu băieți, cat. pînă la 14 ani** (18 jucători), **gr. I : 1. Naftali** (Lic. Bolyai Tg. Mureș), 2. Bildea (Șc. gen. 2 Cugir), 3. Bobocică (Lic. N. Bălcescu Craiova), **gr. II : 1. Andrieș** (Lic. Nr. 3 C. Negruzzi Iași), 2. Dicu (Șc. sp. Nr 2 Buc.), 3. Hentz (Șc. gen. Nr. 19 Buc.) ; **simplu fete, cat. 15—18 ani** (8 concurente) : 1. **Marilena Tomescu** (Lic. Tudor Arghezi Craiova), 2. Maria Corodi (Lic. Unirea Brașov), 3. Hajnal Corodi (Lic. Unirea Brașov) ; **simplu fete, cat. pînă la 14 ani** : 1. Monica Hariga (Șc. gen. nr. 6 Brașov), 2. Lidia Căruceru (Lic. nr. 2 Oradea), 3. Mihaela Lunțeanu (Șc. gen. nr. 99 Buc.).

I. OLTEANU — H. STUMPF, ÎN PROGRAMUL GALEI DE LA DINAMO

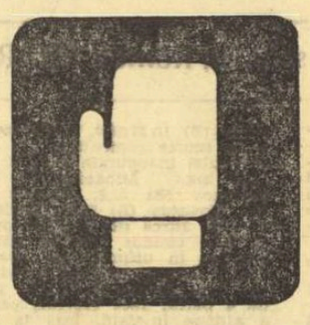

Astă-seară se va disputa pe stadionul Dinamo din Capitală o reuniune pugilistică în cadrul căreia vor evolua boxeri de la cluburile Steaua, Metalul și Dinamo. Programul galei cuprinde 11 meciuri : D. Diaconescu (I.T.B.) — M. Lumezeanu (Steaua) ; Șt. Constantin (Metalul)—D. Davidescu (Dinamo) ; Gh. Stan (Metalul)—V. Kiss (Steaua) ; M. Ene (Metalul) — O. Gorea (Steaua) ; V. Prodan (Metalul)—Gh. Bădoi (Dinamo) ; I. Stanciu (Constructorul) — T. Voicu (Steaua) ; Gh. Voicu (Metalul)—Gh. Vlad (Dinamo) ; I. Matei (Steaua)—C. Ghiță (Dinamo) ; H. Stumpf (Metalul)—I. Olteanu (Dinamo). Se vor disputa și două meciuri de juniori : D. Corbeanu (Metalul)—M. Budu (Dinamo) ; M. Căciulă (Metalul)—I. Precup (Dinamo). Gala va începe la ora 19.

AZI, LA FLOREASCA ÎNCEPE „CUPA PROGRESUL"

Sezonul competițiilor de toamnă la tenis de masă pentru seniori poate fi considerat ca deschis cu începere de azi, cînd se dă startul în „Cupa Progresul". Întrecerile vor avea loc la probele de simplu bărbați (un turneu de 10 jucători), simplu femei (un turneu de 10 jucătoare) și simplu juniori (16 sportivi împărțiți în două turnee de opt).

Printre cei înscriși figurează sportivi din București și din alte centre : Viorica Ivan, Maria și Hajnal Corodi, Victoria Babiciuc, Doina Zaharia, Sîndeanu, Luchian, Sentivani, Dumitriu, Gheorghiu, Stamatescu, Naftali, Gh. Teodor, N. Stelian, Singeorgean, Macovei, Apostu, Bîldea, Dogaru etc.

Întîlnirile sînt programate în sala Floreasca, sîmbătă de la ora 9 și 16 și duminică de la ora 9.

TURUL ROMÂNIEI

(Urmare din pag. 1)

găsesc momentul prielnic să se detașeze de colegii din pluton. Dar Ziegler et Co. nu se lasă înșelați. Ritmul devine alert și „vînătoarea" durează puțin. Mai sînt 10 km pînă la Bicaz, cînd sparge Vasile Tudor. Unul dintre „locotenenții" săi, Vasile Selejan, rămîne să-l ajute și, într-adevăr, îl aduce repede în mijlocul plutonului. Tentativele se succed. Dintre ele, cea mai interesantă pare a fi încercarea lui Manolov și Neagoe, efectuată în preajma Bicazului. Ei reușesc să se detașeze și, în puțini kilometri, acumulează un avans de 1 min. 10 s. O nouă pereche (I. Cosma II—I.Selejan) reușește să scape de sub supravegherea grupului masiv. În drum spre Cheile Bicazului, cele două cupluri se contopesc. Cu 8 km înainte de Lacul Roșu, Manolov sparge. Păcat ! Fără acest ghinion, ciclistul bulgar, care urcă destul de bine, ar fi putut conta în disputa pentru primele locuri.

Urcușul propriu-zis începe la km. 106. În peisajul maiestos al Cheilor Bicazului, grimperii debutează în disputa pentru cîștigarea etapei. I. Selejan și I. Cosma II atacă cu tărie serpentinele, în timp ce bătrînul Gheorghe Neagoe, cu mușchii vlăguiți, este nevoit să se lase păgubaș. Din plutonul dezlănțuit, țîșnește V. Selejan. El îl depășește pe Manolov, îi întîlnește pe cei doi, îl ia în plasă doar pe fratele său, și-și mărește distanța față de grupul care-l are în frunte pe Emil Rusu și Walter Ziegler. Liderul își apără cu strășnicie tricoul galben, strînge din dinți și apasă cu toată forța în pedalele ce se încăpățînează să nu se lase învinse cu una, cu două. În acest timp, Vasile Selejan îl părăsește, nu fără a regreta, pe Ion Selejan, înghițit repede de pluton, și pornește singur spre linia de sosire, care se află la mai puțin de 2 km. Nu-l mai poate ajunge nimeni pe acest minuscul alergător, devenit un specialist al cățărării. El trece primul linia albă, în aplauzele sutelor de spectatori. La 13 s, ceva mai mult de 100 m, ca o uriașă șopîrlă, sosește plutonul. Emil Rusu îl conduce dezinvolt, urmat de V. Tudor, N. Ciumeti (!), I. Selejan și alții. Foarte slabă ni s-a părut comportarea alergătorilor C. Ciocan, Al. Sofronie și N. David, care au terminat la diferențe mari, de fruntași. Walter Ziegler și-a păstrat maieul de lider.

★

În această zi am asistat și la un episod nedorit. La controlul făcut înainte de start, arbitrul principal al competiției a găsit — la cicliștii Vasile Tudor, Ion Cosma II și Ion Rădăcină — substanțe doping. Deși s-a discutat atît de mult, deși s-a dus o adevărată campanie împotriva folosirii substanțelor dăunătoare, deși au fost sancționați exemplar acei sportivi care au fost depistați că se droghează, se continuă — totuși — practica folosirii „pilulei miraculoase". Un lucru mai trist este acela că și alergători foarte tineri (acum — I. Cosma II și I. Rădăcină, mai înainte — Gh. Ciumeti) folosesc drogul, supunîndu-și organismul urmărilor sale nefaste. Pe bună dreptate, juriul competiției, luînd în discuție la încheierea etapei raportul depus de arbitrul principal, i-a eliminat din concurs pe cei trei rutieri. Biroul federal va analiza aceste cazuri și va dicta, cu siguranță, sancțiunile ce se impun. Ar trebui, însă, să se stabilească (am mai cerut acest lucru), printr-un regulament, care sînt pedepsele ce se aplică celor care folosesc substanțele doping.

CLASAMENTUL INDIVIDUAL AL ETAPEI A VI-A : 1. VASILE SELEJAN 2h 39:25, 2. **Emil Rusu**, la 13 s, 3. Vasile Tudor, 4. N. Ciumeti, 5. I .Selejan, 6. C. Grigore, 7. I. Ardeleanu, 8. Șt. Cernea, 9. W. Ziegler, 10. B. Ancef, 11. Fr. Gera, la. P. Ivanov, 13, Gh. Moldoveanu — toți același timp cu Emil Rusu, 14. M. Manolov, la 20 s, 15. L. Zanoni, la 32 s.

CLASAMENTUL GENERAL INDIVIDUAL : 1. WALTER ZIEGLER (Dinamo) 13h 36:16, 2. Vasile Selejan (România tineret I), la 19 s, 3. Ion Ardeleanu (Steaua), la 25 s, 4. C. Grigore (România tineret I), la 1:01, 5. N. Ciumeti (România tineret I), la 1:34, 6. C. Ciocan (România II), la 1:38, 7. Gh. Moldoveanu (Steaua), la 1:44, 8. Fr. Gera (Steaua), la 2:23, 9. C. Ciobanu (Voința Ploiești), la 3:07, 10. L. Zanoni (Dinamo), la 3:30, 11. N. David (România II), la 3:40, 12. W. Egyed (Dezrobirea Brașov), la 4:04, 13. Gh. Neagoe (Steaua) ,la 5:10, 14. T. Puterici (Steaua) la 8:47, 15. Gh. Ciumeu (Dinamo) la 9:27.

CLASAMENTUL GENERAL PE ECHIPE : 1. ROMANIA TINERET I 40h 49:06, 2. **Steaua**, la 4:00, 3. **România II**, la 5:02, 4. Dinamo, la 11:53, 5. Voința Ploiești, la 51:58, 6. Dezrobirea Brașov, la 57:16. Urmează : Bulgaria, Olimpia București, Voința București și Combinata Cluj-Tg. Mureș.

Un profil pe zi

Încă din ediția precedentă Turul României relevase aptitudinile acestui grimper „de buzunar" care se cheamă Vasile Selejan. *Vă amintiți că atunci, pe diferite versante ale arcului carpatic, tînărul alergător din Cluj s-a dovedit a fi principala noastră speranță în materie de ciclo-alpinism, devansînd cu ușurință specialiști recunoscuți ai genului. Era, deci, lesne de prevăzut asaltul său în etapa Bacău — Lacul Roșu și, natural, cei interesați și-au luat anumite măsuri în consecință. Grupul favoriților, în frunte cu Walter Ziegler, n-a părăsit o clipă conducerea cursei, beneficiind de altfel de trena rapidă impusă de urmărirea dintre Pinoarați și Cheile Bicazului. Dezavantajat de această împrejurare, Vasile Selejan a trecut totuși la atac încă din primul kilometru al ascensiunii, pierzînd literalmente pe drum însoțitorii de pînă atunci. Era absolut fascinant să-l vezi pe miniaturalul atlet — un fel de Mircea Dobrescu al sportului cu pedale — cum întrece adversar după adversar pe panta dură a traseului final, cu aceeași dezinvoltură cu care Gulliver înfuleca porțiile servite de liliputani în alegoria lui Jonathan Swift. Ultimul „dumicat", dacă se poate spune așa, și dealminteri sinonrul care a reușit să opună o oarecare rezistență a fost mezinul familiei,* Ion Selejan *însă, inevitabil, în asemenea împrejurări vechea zicală „frate, frate, dar brînza-i pe bani" își demonstrează viabilitatea...*

După cîteva sute de metri, Vasile s-a desprins brusc de omonimul său și s-a îndreptat vijelios spre sosirea din cumpăna șoselei, unde îl așteptau — recompense pe deplin meritate — treapta din mijloc a podiumului și cele 30 de secunde bonificație.

— Cum a fost urcușul, Selejane ? se interesează cineva din mulțimea spectatorilor ocazionali.

— Foarte plăcut — răspunde liderul etapei cu un aer nonșalant — însă din păcate, prea scurt !

Într-adevăr, la apetitul și la dimensiunile sale, 5 km de urcuș reprezintă în fond, un aperitiv...

Dan DEȘLIU

ASTĂZI

ETAPA A VII-A, Lacul Roșu-Tg Mureș, 102 km. Plecarea caravanei la Toplița : ora 11,30. Start festiv și tehnic : **14,30 : de la borna km. 177.** Punct de sprint : **Reghin. Caravana va trece prin : Deda (km. 43) — la ora 15,10 și prin Reghin (km 68) — la ora 16.15. Sosirea la Tg. Mureș va avea loc în centrul orașului, în jurul orei 17.**

CAMPIONATUL NAȚIONAL PE ANUL 1968

AU ÎNCEPUT „ZONELE"

Terenurile de oină găzduiesc în aceste zile fazele superioare ale campionatului național pe anul 1968. Iată cîteva amănunte.

● Marea majoritate a județelor și-au desemnat formațiile care le vor reprezenta în întrecerile zonale. Merită să subliniem aportul adus de comisiile de specialitate ale județelor Dolj, Teleorman, Maramureș, Arad și Brăila, care au reușit să asigure o bună organizare partidelor precum și un arbitraj competent. Și încă ceva : județele menționate au atras în concurs cel mai mare număr de echipe, ceea ce denotă o deosebită preocupare pentru răspîndirea oinei în satele și orașele respective.

● Pe stadionul Dinamo din Capitală a avut loc — recent — derbiul municipiului București între campioana țării C.P.B. și fosta campioană a țării, Dinamo. Net superiori, actualii campioni au învins cu 22—6.

● Azi au loc primele jocuri ale fazei a III-a a campionatului republican, împărțită pe zone geografice după următorul program : **7—8 septembrie** — Giurgiu și Olteni (județul Teleorman) ; **14—15 septembrie :** Brăila și Piatra Neamț ; **21—22 septembrie :** Hunedoara și Bistrița ; **28—29 septembrie :** Predeal și Cluj. În fiecare localitate își dispută întîietatea cîte cinci echipe campioane de județe. Formațiile cîștigătoare ale zonelor respective se califică în finala pe țară, programată între 11—13 octombrie la Piatra Neamț.

UNDE MERGEM ?

AZI

BASCHET. — Teren Floreasca, de la ora 18 : Politehnica—I.C.H.F. ; Dinamo—Politehnica Iași — jocuri în cadrul „Cupei României"

INOT. — Piscina Dinamo, de la ora 16: București-Sofia

RUGBY. — Teren Progresul, ora 17 : Progresul—Dinamo (div. A).

MÎINE

INOT. — Piscina Dinamo, ora 17,45 : București—Sofia

HANDBAL. — Teren Tineretului, ora 9 : I.C.F.—Sc. sportivă nr. 2 (fB) ; ora 10 : Politehnica București—Știința Ploiești (m B) ; ora 11,15 : Universitatea București — Politehnica Galați (m A)

RUGBY.—Teren Constructorul, de la ora 9,30 : Gloria—Steaua ; Constructorul—Grivița Roșie (div. A).

AZI ȘI MÎINE PE MICUL ECRAN

AZI

16—18,15 : Transmisiuni în direct de la *natație* (întrecerile primei zile a întîlnirii internaționale București—Sofia) și *fotbal* (meciul Progresul București—Jiul Petroșeni).

18,15—18,30 : *„Careul magic"* (continuarea prezentării marilor meciuri de box ale secolului ; pentru azi : *Joe Louis — Jimmy Braddock).*

MÎINE

16,30—19 : Transmisiuni în direct de la *natație* (întrecerile din ziua a doua a întîlnirii internaționale București—Sofia) și *fotbal* (meciul Dinamo București—Crișul Oradea).

23,35 : Emisiunea *„Telesport"*. Din cuprins : reportaje filmate la *ciclism* (campionatele mondiale de pistă), *atletism* (întîlnirea Anglia—Polonia) și *fotbal* (meciul Arsenal—Quenn's Park Ranger).

DE LA UN BUT LA ALTUL

Și etapa a II-a a campionatului național programează meciuri interesante și, ca de obicei, bucureștenii vor deține „partea leului". Într-adevăr, week-end-ul cuprinde un meci astăzi după-amiază și un cuplaj mîine dimineață. Este vorba, respectiv, de întîlnirea **Progresul—Dinamo** și de confruntările **Gloria — Steaua** și **Constructorul — Grivița Roșie.** În țară vor avea loc partidele **Agronomia Cluj — Rulmentul Bîrlad, Farul Constanța — Universitatea Timișoara** și **Știința Petroșeni — Politehnica Iași.**

Încă de la anunțarea unor transferuri, iar apoi după prima etapă, s-au conturat, parțial, șansele ocupării primelor locuri în campionat. Evident, trio-ul bucureștean **Dinamo — Steaua — Grivița Roșie** face dificilă urcarea (simbolică) pe podium a altor formații. Se pare însă că deținătoarea titlului pe 1967, **Grivița Roșie,** va ceda întîietatea, iar dinamoviștii au un plus de șanse de a cuceri titlul. Nu trebuie însă omisă forța de joc crescută a constănțenilor, rezultatul meciului **Farul — Grivița Roșie** constituind un serios avertisment pentru „marile" bucureștene.

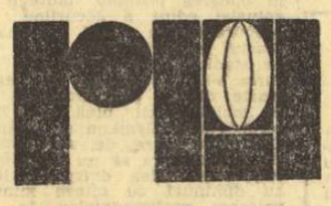

Despre șansele celor din divizia B — prea devreme... Ar fi fost însă interesant să apreciem, măcar din seria I, cîte ceva despre perspectivele spre „A". Regretăm, dar defecțiuni care se perpetuează ne împiedică, și acum, să acordăm o atenție mai mare „secundarilor". Pînă și foile de arbitraj ale meciurilor de „B" disputate în București au nevoie de zile, uneori... săptămîni, pentru a ajunge la sediul organelor de resort. Sugerăm luarea unor măsuri hotărîte de către forurile în drept, pentru că dorim neapărat să luăm vălul anonimatului de pe întrecerea echipelor din divizia secundă.

DIALOG CU CITITORII

● **Tov. EMIL PLEȘA, Brașov, str. Saturn nr. 7 : „Sînt simpatizantul jucătorilor de la Steaua și doresc să găsiți cuvintele cele mai adecvate pentru a-i scoate din anonimat pe Voinea, D. Popescu și Tătaru, care în ultimul timp sînt prea indolenți. Vreau să-i văd vioi, foarte iuți și mereu pe fază"...**

Tovarășe Pleșa să știți că ne cereți imposibilul. Dacă am ști că prin scrisul nostru, jucătorii respectivi ar deveni cei pe care-i doriți, le-am trimite la fiecare cîte o scrisoare. Prin coloanele ziarului e mai greu. Nu prea avem spațiu. Apoi, ce s-ar întîmpla dacă toți simpatizanții celor 16 echipe de A, 32 de B și 128 de C ne-ar ruga să-i... rugăm pe idolii lor să fie mai vioi, mai iuți, mai pe fază ? S-ar sfîrși campionatul și noi n-am mai prididi cu sfaturile... părintești. E mai bine ca suporterii să se adreseze direct echipelor favorite, să le spună păsurile. Poate că în acest fel fotbaliștii îi vor înțelege.

● **Tov. TEODOR STOICA, București, Lacul Tei nr. 138.** Am primit scrisoarea dv. referitoare la evoluția Rapidului și la situația acestei echipe. Aspectele relatate de dv. sînt foarte interesante, unele (referitoare la instruire) de natură să provoace nedumerirea. Dar să știți că fără probe concrete nu se poate eticheta ca nesatisfăcătoare munca antrenorului Valentin Stănescu, așa cum încercați dv. s-o faceți. Totul trebuie verificat — și noi vom face acest lucru — (cînd echipa a cîștigat campionatul, antrenorul era bun ?). Nu se poate să ocolim faptul că Rapid are și o situație specială (suspendări, indisponibilități etc.). În cronica la care vă referiți, noi n-am căutat să-i scoatem din cauză pe antrenori, să-i scuzăm și să dăm vina pe jucători. După meciul cu Progresul, ați văzut că și antrenorilor li s-a reproșat lipsa de inspirație în schimbarea lui Neagu). Dar actualii jucători nu au nici o vină ? Noi credem că da. Apoi, o altă problemă : chiar dacă trebuie să ne facem ecoul unor spectatori — cum ne cereți dv. — nu putem să dăm indicații unui club să renunțe la cutare sau cutare antrenor, la jucătorul X sau Y. Acestea sînt treburi de competența conducerii clubului respectiv (a Rapidului, în cazul de față), a biroului Secției de fotbal, interesate mai mult ca oricine ca echipa să aibă o comportare bună.

● **Tov. ing. ADRIAN SIMION, București, str. Rezonanței nr. 6 : „Vă scriu aceste rînduri pentru a mulțumi prin intermediul ziarului unor sportivi și antrenori care au avut o comportare deosebită față de mine. Aflîndu-mă în concediu la Brașov, împreună cu fetița mea, am simțit nevoia să ne continuăm mișcarea zilnică, să jucăm tenis, așa cum o făceam la București. Ne-am dus fără nici o recomandare la terenurile clubului Olimpia, folosite zilnic de centrul de copii al clubului Steagul roșu. Aici, am găsit toată înțelegerea din partea acestor cluburi, a antrenorului T. Bosch și a administratorului Nicoleanu. De nenumărate ori, ne-am petrecut cîteva ore pe terenul de sport. Fără altă posibilitate de revanșă față de acești oameni, vă scriu dv. pentru ca la rubrica „Dialog cu cititorii dv. credincioși" să le puteți adresa un cuvînt de recunoștință. Vă mulțumesc anticipat".**

Publicînd rîndurile de față, am și făcut acest lucru, tovarășe inginer. Exemple de oameni care sprijină pe cei ce doresc să practice sportul dorim să întîlnim cît mai des. Terenurile de sport pentru asta au fost făcute și nicidecum să stea cu porțile ferecate, cum se mai întîmplă prin alte părți.

● **Tov. SILVIA VINĂTORU, Aradul Nou, str. Crîngului nr. 2.** Mai întîi, să vă mulțumim pentru aprecierile frumoase făcute la adresa ziarului și a unora dintre redactorii și colaboratorii noștri. Se vede că dv. nu țineți cu nici o echipă de fotbal.

Ne vom strădui să ținem seama de propunerile pe care ni le faceți. De altfel, multe dintre ele constituie obiectul preocupărilor noastre.

● **Tov. DUMITRU RĂDUCA, comuna Măceșu de Jos, județul Dolj.** Deci, tot fotbalul vă pasionează. Dar, în primul rînd, probleme administrative. Stadionul „23 August" din Capitală aparține întreprinderii de administrarea bazelor sportive de pe lîngă Consiliul Național pentru Educație Fizică și Sport. Stadionul Ghencea e impropriu pentru a găzdui meciuri oficiale. Nu are tribune corespunzătoare.

C. ALEXANDRU

CAMPIONATELE INDIVIDUALE — ÎN PLINĂ DESFĂȘURARE

Campionatele individuale și pe perechi (masculin, feminin, juniori și junioare) se află în plină desfășurare. Pe arenele din întreaga țară au loc întrecerile etapei județene, urmînd ca între 20—22 septembrie (feminin) și 27—29 septembrie (masculin) să se consume semifinalele competiției în orașele Constanța, Oradea, Timișoara și Roman. În această fază intră în concurs maeștrii sportului, primii trei clasați din fiecare grupă rămînînd în cursa pentru titluri. Arena Voința din Capitală va găzdui, între 6—8 octombrie, finala actualelor campionate.

LA SF. GHEORGHE — ARENA CU PATRU PISTE

Fosta sală de popice a asociației Carpați, aflată lîngă stadionul din Sf. Gheorghe, va fi complet reamenajată. Arena este dotată cu patru piste, semnalizatoare electrice, tribune cu o capacitate de 300 locuri și vestiare. Lucrările se află într-un stadiu avansat, iar noii proprietari ai sălii, C.O.E.F.S. Sf. Gheorghe, doresc s-o dea în folosință spre sfîrșitul lunii septembrie.

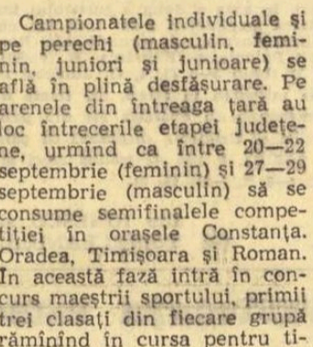

CONCURS ATLETIC ÎN CAPITALĂ

După o întrerupere de două luni și jumătate, astăzi se reiau concursurile atletice în București. Pe stadionul Dinamo, începînd de la ora 17, va avea loc un concurs deschis juniorilor și seniorilor, cuprinzînd următoarele probe : 100 m (B+F), 400 m F, 800 m B, lungime (B + F), greutate (B+F), 5 km marș juniori, 10 km marș seniori.

RETROSPECTIVĂ

În cinci ediții (1946, 1954, 1958, 1966 și 1967) Tg. Mureș a fost de 7 ori capăt de etapă. Cum se explică această curiozitate ? Foarte simplu : în 1966 și 1967, caravana a mai stat cîte o zi în orașul transilvănean pentru desfășurarea etapei contracronometru, pînă la Acățari și înapoi.

Iugoslavul St. Prosinek (cîștigătorul ediției) ajunge primul la Tg. Mureș, în 1946, venind de la Făgăraș, cale de 104 km pe un drum infernal, cu 24 km pe oră. După 8 ani, în 1954, orașul, deși programat inițial drept capăt al etapei P. Neamț-Tg. Mureș, nu vede caravana în ziua respectivă. Cursa fusese oprită la Toplița, din pricina lapoviței și a viscolului („Turul" pornise la 3 octombrie). După transbordare, Tg. Mureș devine oraș-start în etapa a VI-a, spre Cluj.

În 1958, pe 45 km contratimp individual (pe ruta Tg. Mureș—Reghin—Tg. Mureș, după transbordarea de la Bicaz), parcurși cu 39,702 km pe oră, victoria îi revine „tricoului galben", G. Moiceanu (cîștigătorul acelei ediții), urmat de colegii de club, M. Voinea și L. Zanoni. După 8 ani, în 1966, etapa contratimp individual, Tg. Mureș—Acățari și retur (28,600 km) e cîștigată de I. Cosma, cu 41,550 km pe oră. Un an mai tîrziu, Emil Rusu, „tricoul galben", pe aceeași rută, obține victoria (alergînd cu 39,512 pe oră), urmat de I. Ardeleanu (România) la 24 sec, Cr. Nielsen (Danemarca) la 43 sec, W. Prinsen (Olanda) la 1 min. 10 sec. și W. Ziegler (România) la 1 min. 22 sec.

Emil IENCEC

PĂRINȚI...
peste cîteva zile
clopoțelul va suna
anunțînd prima zi de școală...
Ați cumpărat
pentru copiii dv.
articolele de îmbrăcăminte
necesare școlarului ?
Dacă nu, intrați chiar azi
în magazine
și cumpărați uniforma respectivă
(sarafan, bluză, costum etc.)

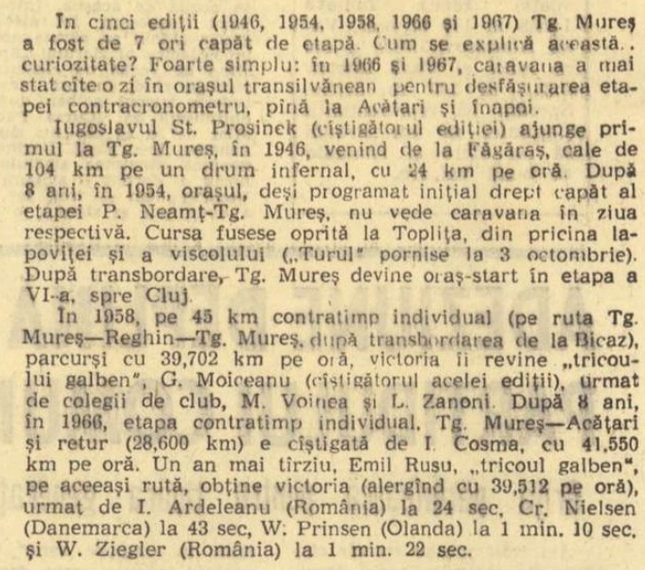

fotbal

CONSIDERAȚII PE MARGINEA ULTIMEI VERIFICĂRI A LOTULUI

Am urmărit, miercuri, la Pitești, jocul de verificare a lotului reprezentativ, efectuat în compania formației F. C. Argeș și încheiat, după cum se știe, cu victoria selecționabililor la scorul de 5—2. Rezultatul defalcat pe reprize, 2—1 în prima și 3—1 în cea de a doua, reflectă destul de fidel cele petrecute în teren, vorbindu-ne despre un oarecare echilibru în repriza I și despre superioritatea lotului în partea a II-a cînd, după însemnările noastre, scorul putea lua proporții și mai mari. Într-atît de slabă devenise replica apărării lui F.C. Argeș, compartiment șubrezit prin lipsa lui Barbu (prezent în formația lotului) și accidentarea lui Olteanu (la puțin timp după pauză), dar mai ales prin nesiguranța manifestată de Ion Vasile (introdus după reluare), coautor la două dintre cele trei goluri înscrise în poarta sa. Desigur, stînd pe tușă o perioadă îndelungată, Ion Vasile are de partea sa serioase circumstanțe atenuante, dar golurile primite cu ușurință au impietat vădit evoluția întregii echipe, care și așa traversează o perioadă critică.

Iată de ce, ca o primă concluzie, se poate spune că rezultatul de miercuri este mai puțin semnificativ și că pentru o mai concludentă verificare lotul nostru reprezentativ și-ar fi dorit ca sparing-partener un F. C. Argeș în plenitudinea forțelor, așa cum era într-un trecut foarte apropiat.

Cum-necum, am asistat la o evoluție a lotului nostru național (din care vor trebui aleși cei 11 pentru apropiatele jocuri oficiale din cadrul preliminariilor campionatului mondial), a fost încercată o formulă de echipă, la reluare s-au efectuat și unele modificări, așa încît o serie de considerații pe marginea jocului tot se impun.

★

Ne-a frapat, astfel, de la bun început, faptul că antrenorii echipei, Emerich Vogl și Angelo Niculescu, *au adus corectări de esență ideii de joc*, renunțînd la formula 1—4—3—3, preconizată inițial și folosită în întreg sezonul de primăvară. *„Ne-am dat seama* — ne spunea joi dimineața Emerich Vogl — *că nu avem jucători în stare să aplice cu bun randament, în ambele situații ale jocului, această idee. Lui Dinu, de pildă, nu-i convine să-l hărțuiești, încredințîndu-i sarcini pur defensive. Ca mijlocaș, el preferă să participe și la ofensivă, uneori să ia chiar și acțiuni pe cont propriu, pe care adesea le încheie în mod fericit. Apoi, Grozea s-a încadrat și mai puțin în concepția inițială, determinîndu-ne să renunțăm și la el și la... idee"*.

„11"-le trimis în teren, miercuri la Pitești *(Gornea, Sătmăreanu, Barbu, Dumitru Nicolae, Deleanu, Petescu, Dinu, Martinovici, Dembrovschi, Voinea și Țarălungă)* s-a mișcat în cadrul canoanelor lui 1—4—2—4, într-un spirit suficient de ofensiv. Ca și la echipa sa de club, Sătmăreanu a „urcat" deseori pe culoarul preferat, șutînd la poartă mai decis și ceva mai precis ca pînă acum (cu o îmbunătățire a acroșajului și a momentului de deposedare, Sătmăreanu ar putea deveni un fundaș de talie europeană). De asemenea, Dinu a venit prompt dinapoi la finalizare, satisfăcîndu-și cunoscuta-i poftă de șut cu două goluri, realizare aproape constantă și care îl face mai productiv decît mulți dintre înaintași. În dorința de a aplica indicațiile tactice, pentru sprijinirea concepției, aripile Martinovici și Țarălungă au circulat pe zone mai largi, dar au avut și lungi perioade de inactivitate sau mai bine-zis de eforturi inutile, întrucît intențiile lor s-au sincronizat mai rar cu cele ale coechipierilor de pe posturi apropiate; fapt oarecum de înțeles, de vreme ce în această alcătuire componenții atacului s-au întîlnit miercuri pentru prima oară.

Întrucît ședința de aseară a Biroului federal n-a mai avut loc, discutarea abaterii fotbalistului Coman (neprezentarea la lot) a fost amînată.

Pentru risipirea oricăror nedumeriri, trebuie spus că cele trei goluri înscrise de Martinovici (2) și Țarălungă n-au fost toate consecința unor faze „lucrate", ci, așa cum am mai spus, s-au bucurat și de largul concurs al... apărătorilor piteșteni, aflați după pauză într-o evidentă degringoladă. Cu atît mai mult ne apare ca insuficientă în acest joc contribuția la finalizare a înaintașilor centrali, Dembrovschi și Voinea, oameni pe fruntea cărora ar trebui să fie înscrisă deviza: *„Golul este meseria noastră"*. (Dar cu aceasta intrăm în domeniul selecției și nu înțelegem de ce antrenorii au respins cu atîta obstinație ideea folosirii lui Dumitrache — cîți avem ca el? — ca unul dintre vîrfurile de atac).

În afară de cei 11 citați mai sus, au mai jucat după pauză Suciu, Vigu și Dumitriu III, care i-au înlocuit, în ordine, pe Gornea, Deleanu și Dinu. Dintre ei, doar Suciu (care a jucat întreaga repriză) s-a situat la un nivel superior celui al jucătorului pe care l-a înlocuit. În total, au fost folosiți 14 jucători, Mocanu și Sasu absentînd motivat: primul fiind în examene la I.C.F., cel de al doilea avînd de rezolvat niște treburi familiale.

★

Cu această partidă de verificare, antrenorii (ne-au asigurat ei) au pus punct lungii perioade de experimente. La sfîrșitul ei, după cîte am înțeles din discuția purtată cu antrenorii, foarte puțini dintre jucătorii încercați pînă acum se pot considera titulari: apreciind în ordinea posturilor, doar Sătmăreanu, Barbu și Dinu. Coman, un alt titular care se contura cu precizie, n-a răspuns la chemarea lotului, așteptînd acum verdictul biroului federal. În cazul cînd va fi trimis pe tușă, se va pune întrebarea dacă el va mai putea recupera timpul pierdut pentru a se putea prezenta la 27 octombrie, data meciului cu Portugalia, în maximum de formă. Și iată cum, în timp ce Coman... pleacă, Dobrin (a cărui suspendare a expirat) revine! *„Va fi retitularizat* (de astă dată pe post de înaintaș coordonator) *în curînd* — ne mărturisea antrenorul Em. Vogl — *în situația în care se va pune la punct cu pregătirea fizică"*.

Dar iată lotul complet așa cum se prefigura joi, în timpul discuției purtate cu cei doi antrenori-selecționeri:

portari: Suciu, Gornea, Coman;

fundași: Sătmăreanu, Barbu, Hălmăgeanu, Dumitru Nicolae, Mocanu, Deleanu;

mijlocași: Petescu, Ghergheli, Dinu, Dumitriu III;

înaintași: Martinovici, Pîrcălab, Dembrovschi, Voinea, Dobrin, Dumitrache (n.n. totuși Dumitrache, dar de ce cu atîtea șicane?), Sasu, Țarălungă, Lucescu.

La definitivarea echipei care va aborda întîlnirea cu Portugalia se va ajunge cu ajutorul meciurilor de verificare și omogenizare ce vor urma.

Primul test mai edificator pentru toți: meciul România—Polonia, care se va disputa la 9 octombrie la București.

G. NICOLAESCU

ÎN A DOUA ZI A „CUPEI BALCANICE":

ROMÂNIA — GRECIA 3—2 (2—2)

● **BULGARIA—TURCIA 4—0 (3—0)**

SALONIC, 6 (prin telefon). În ziua a doua a Cupei Balcanice, rezervată echipelor de tineret, reprezentativa României a învins, după un meci atractiv, echipa Greciei cu 3—2 (2—2).

Partida a plăcut numeroșilor spectatori, atît prin ritmul, foarte viu, în care s-a desfășurat, cît și prin pasionanta evoluție a scorului. După ce gazdele deschid scorul prin *Ailiniu* (min. 6), formația română egalează, după numai două minute, prin *Sălceanu*. Fotbaliștii greci preiau din nou conducerea prin punctul marcat de *Kudas* (min. 40), dar reacția jucătorilor noștri este imediată: în min. 43, *Jercan* transformă o lovitură de la 11 m și scorul devine 2—2.

Cea de a doua repriză începe în nota de dominare a românilor care preiau ei conducerea, în min. 52, prin *Seceleanu*: 3—2, scor care nu mai poate fi modificat, în ciuda ocaziilor avute de ambele tabere.

Formația română a aliniat următorul „11": *Vișan (Constantinescu) — Cojocaru, Ionescu, Stoicescu, Velea, Antonescu, Sălceanu, Pantea, Seceleanu, Dumitru, Jercan.*

În ultimul meci al turneului, echipa română întîlnește reprezentativa Turciei, învinsă, cu 4—0, de Bulgaria.

PAVLOVICI LA RAPID?

N-ar fi exclus!

Deocamdată, există o cerere a clubului bucureștean, adresată clubului F. C. Argeș, prin care se solicită cuvenita dezlegare pentru ca Pavlovici să joace la Rapid. Feroviarii socotesc că, prin venirea lui Pavlovici, actualele dificultăți în alcătuirea formației vor fi, într-o măsură, înlăturate.

F. C. Argeș n-a dat, încă, răspunsul.

ÎNAINTEA ETAPEI A V-a

● *Meci-cheie la Craiova* ● *Își va consolida „U" Cluj poziția de lider?* ● *Jiul și Crișul anunță debuturi promițătoare în Capitală* ● *O partidă amînată: Politehnica Iași — A.S.A. Tg. Mureș*

FAȚĂ ÎN FAȚĂ

PROGRESUL: Matache—Marinescu, Măndoiu, Grama, V. Popescu, Neacșu, Șoangher, R. Ionescu, Matei, Oaidă, Țarălungă.

JIUL: Zamfir-Talpai, Stocker, Georgevici, Tonca, Grizea, Sandu (Georgescu), Peronescu, Libardi, Achim, Naidin.

Va arbitra I. Ritter (Timișoara), ajutat la linie de P. Sotir (Mediaș) și C. Nițescu (Sibiu).

DINAMO BUCUREȘTI: Datcu-Pîrvu, Boc, Dinu, Ștefan, Ghergheli, R. Numweiller, Pîrcălab, Varga, Dumitrache, Lucescu.

CRIȘUL: Buiuc-Balogh, Sărac, E. Naghi, Popovici, Tomeș, Cociș (Dărăban), Suciu, Kun I, Kun II, Harșani.

Va arbitra Gr. Bîrsan (Galați), ajutat la linie de V. Liga (Galați) și T. Lecca (Brăila).

UNIVERSITATEA CRAIOVA: Gaboraș-Niculescu, Popa, Bîtlan, Deliu, Strîmbeanu, Ivan, Martinovici, Niță, Oblemenco, Circiumărescu.

STEAUA: Suciu-Sătmăreanu, Jenei, Dumitru Nicolae, Vigu, Negrea, Dumitru Popescu, Sorin Avram, Constantin (Dumitriu III), Voinea, Tătaru.

Va arbitra N. Cursaru, ajutat la linie de M. Vasiliu și Em. Vlaiculescu (toți din Ploiești).

U.T.A.: Gornea-Birău, Bacoș, Pojoni, Czako, Petescu, Lereter, Schiopu, Axente, Domide, Moț.

RAPID: Râmureanu-Lupescu, Motroc, Dan, Greavu, Jamaischi, Dinu, (Dumitru), Pop, Neagu, Marian Popescu, Codreanu.

Va arbitra Z. Drăghici (Constanța), ajutat la linie de O. Anderco (Satu Mare) și N. Barna (Tîrnăveni).

PETROLUL: Sfetcu-Gruber, Pal, Florea, Mocanu, Dincuță, Juhasz, Grozea, Dridea, Păiș, Oprișan (Moldoveanu).

F. C. ARGEȘ: Niculescu-Ioniță, Barbu, Păciulete, Ivan, Olteanu (Vlad), Dobrin, Radu, Nuțu, Kraus, Jercan.

Va arbitra Gh. Limona, ajutat la linie de C. Ghemingean și Șt. Lazăr (toți din București).

FARUL: Uțu-Georgescu, Stoica, Mareș, Pleșa, Badea, Koszka, Cojocaru, Iancu, Ologu, Sasu.

DINAMO BACĂU: Ghiță-Kiss, Nunweiller IV, Vătafu, Velicu, Dutan, Nedelcu, Ene Daniel, Dembrovschi, Comănescu, Volmer.

Va arbitra Gh. Popovici, ajutat la linie de N. Mihăilescu și Gh. Vasilescu I (toți din București).

„U" CLUJ: Ringheanu-Codrea, Pexa, Solomon, Șoptereanu, Anca, Bungău, Uifăleanu, Mustățea, Oprea, Crețu.

VAGONUL: Gherghel-Mihai, Mülroth, Boroș, Matușinca, Schweillinger, Chivu, Dvorjac, Sfîrlogea, Dembrovschi, Macavei.

Va arbitra V. Pădureanu, ajutat la linie de C. Petrea și D. Ghețu (toți din București).

ULTIMELE VEȘTI

■ **Credincioși dictonului „echipa învingătoare nu se schimbă", antrenorii Drăgușin și Știrbei nu anunță nici o modificare față de „11"-le care a dispus duminică de Rapid. Cei doi reprezentanți ai „vechii gărzi", Mindru și Mateianu, sînt, în continuare, indisponibili.**

■ **Titus Ozon, antrenorul Jiului, în vizită la redacție:** „Va fi un joc frumos, deschis oricărui rezultat, garniturile fiind, după părerea mea, sensibil egale. Jucătorilor mei le voi cere, înainte de toate, să cucerească simpatia publicului bucureștean printr-o evoluție de bună calitate".

■ **Antrenorul Bazil Marian nu ne-a anunțat modificările față de formația ultimelor etape. Varga va fi titular sigur, Sălceanu aflîndu-se la Salonic cu lotul național de tineret.** „Sper să cîștigăm meciul cu Crișul și să ne apropiem de plutonul fruntaș" **— ne-a declarat antrenorul dinamovist.**

■ **Ultimul „test" al Crișului: 2—1 (1—0) cu Steaua roșie Salonta. Linia de atac continuă să-l îngrijoreze pe antrenorul Ferenczi, mai ales că nu va conta nici pe aportul lui N. Alexandru, convocat la Cupa Balcanică. Incertă, utilizarea lui Dărăban. (I. GHIȘA — coresp. principal).**

■ **Antrenorii Coidum și Frînculescu au insistat asupra jocului apărării, compartiment deficitar în partida de la Cluj. Echipa a cîștigat două meciuri amicale: 2—1 (0—0) cu Rapid și 2—0 (1—0) cu Chimia Rm. Vîlcea. Se dă ca sigură neutilizarea în formație a lui Mincă, ieșit din formă. (T. COSTIN — coresp.).**

■ **Deși a pierdut duminică, Șt. Covaci s-a declarat mulțumit de echipa sa. Săptămîna aceasta, steliștii, mai puțin cei prezenți la pregătirile lotului, au jucat „în familie". Pentru duminică va fi preferat, după toate probabilitățile, Constantin în locul lui Dumitriu III.**

■ **U.T.A. s-a antrenat intens săptămîna aceasta, întîlnind zilnic echipa de juniori, campioană națională. Antrenorii Dumitrescu și Reinhardt nu au probleme deosebite în alcătuirea formației, dar intenționează se pare o activizare a extremelor. De aceea, nu este exclusă utilizarea unuia dintre tinerii Sima sau Dumitrescu. (Șt. IACOB — coresp. principal.).**

■ **Rapidul își continuă cursa căutărilor. Răducanu și Năsturescu rămîn în continuare pe banca rezervelor. Joi, rapidiștii, aflați în drum spre Arad, au pierdut la limită, 1—2, cu Universitatea Craiova, după un joc în care au condus cu 1—0 pînă în min. 80. Singurul semn de întrebare: recuperarea lui Dumitru.**

■ **Joi, petroliștii au fost supuși unui examen serios, întîlnind formația de tineret, pe care au întrecut-o cu 1—0, prin golul marcat de Grozea. Duminică, în linia de atac va apărea un jucător nou, Păiș, fost la Politehnica București. Antrenorii au încă dubii asupra postului de extrem stînga, unde va fi preferat, se pare, Oprișan. (A. VLĂSCEANU — coresp. principal).**

■ **Reintră Dobrin! — acesta este evenimentul numărul 1 al echipei din Trivale. În „amicalul" de la mijlocul săptămînii F.C. Argeș a cedat, după un joc frumos, cu 2—5, lotului reprezentativ, anticipînd o comportare frumoasă la Ploiești. Utilizarea lui Olteanu, ușor accidentat, este însă problematică.**

■ **Nemulțumit de căderea din finalul meciului de la Arad, antrenorul Cosmoc a insistat săptămîna aceasta asupra pregătirii fizice generale. În meciul de antrenament disputat în compania Științei Constanța, Farul s-a mișcat bine, deși echipa a fost lipsită de aportul lui Antonescu (aflat la Salonic cu reprezentativa de tineret) și Tufan, cu piciorul în ghips. (C. POPA — coresp. princ.).**

■ **Băcăuanii, afectați de fiasco-ul de la Tg. Mureș, privesc cu seriozitate meciul de mîine. În drum spre bătrînul Tomis, echipa lui Nicușor a făcut joi meci egal (0—0) cu divizionara B, Gaz metan Mediaș. Nu sînt anunțate modificări în formație.**

■ **La Cluj, meciul este așteptat cu mult interes și optimism, universitarii sperînd să-și păstreze poziția de lider în compania noii promovate. Antrenorul Teașcă a fost reținut în pronostic:** „Meciul e mai greu decît se pare. Voi recomanda băieților PRUDENȚĂ. Încolo, nimic nou...".

■ **Arădenii au insistat săptămîna aceasta asupra omogenizării liniei de atac unde „aclimatizarea" lui Sfîrlogea decurge în excelente condiții. O singură modificare în formație: în locul lui Stănoaie va apărea fostul rapidist Mihai. (GH. NICOLAIȚĂ — coresp.).**

PĂREREA CRONICARILOR

Progresul putea cîștiga la o diferență de 3—4 puncte meciul de duminica trecută, cu Rapid, evoluția echipei atingînd neașteptate valori tehnice și spectaculare. Dacă nu e vorba doar de o vitaminizare specifică acestei formații cînd își măsoară forțele cu Dinamo, Steaua sau Rapid, în cadrul cuplajelor interbucureștene, ci de posibilități certe și constante, Progresul trebuie să cîștige și jocul de astăzi.

Nu va fi însă ușor. Jiul este o echipă de luptă, care nu se intimidează în partidele pe care le susține în deplasare. Și, neresimțind prea mult acest handicap, îi poate încurca pe cei de la Progresul. Dar vor putea fi împiedicați Matei, Țarălungă sau Oaidă să marcheze? Nu prea cred... (J. BERARIU)

Crișul evoluează în Capitală în fața unui Dinamo aureolat de victoria asupra Stelei. Balanța pronosticurilor atîrnă greu în favoarea bucureștenilor, care aliniază o echipă cu nume elogiat în patria lui Dante, după un turneu de răsunet. S-ar părea, la prima vedere, că partida de mîine nu constituie decît o formalitate pentru elevii lui Bazil. Greșit. I-am văzut jucînd pe orădeni în primul meci al campionatului și mi-au lăsat o impresie deosebită. Dacă nu vor fi stăpîniți de tracul debutului în fața publicului bucureștean și își vor face jocul obișnuit, vom fi martorii unui meci spectaculos, tinerii lui A. Ferenczi fiind excelenți tehnicieni. Și să nu ne mire dacă buturuga mică... (G. MANTU).

Un autentic derbi de etapă: detronată de pe locul I, la Cluj, Universitatea Craiova va strînge din dinți pentru a smulge victoria, în timp ce Steaua va face totul pentru a pune capăt înfrîngerilor.

Va reuși „caruselul" lui Coidum — Martinovici, Niță, Oblemenco, Circiumărescu — să amețească solida apărare a Stelei? Vor putea repeta jucătorii bucureșteni rezultatul (1—0 în favoarea lor) realizat la ultima confruntare de la Craiova?

Iată întrebări ale căror răspunsuri le vom cunoaște precis abia... duminică seara. (G. NICOLAESCU).

U.T.A. — o prietenă recunoscută a tehnicii și a jocului modern. În nici un caz, o sclavă a punctelor care trebuie cucerite pe teren propriu, ORICUM...

De partea cealaltă a liniei de centru, Rapidul, lipsit de cîteva „centre de greutate", își caută încă ordinea interioară. Pentru elevii lui V. Stănescu, un rezultat egal realizat pe malurile Mureșului ar fi un tonifiant. E posibil un asemenea rezultat? Cunoscînd ambiția defensivei feroviare, noi nu-l excludem, alăturîndu-l primei șanse care aparține gazdelor. Deci 1, X. (Ov. IOANIȚOAIA).

Meci foarte interesant în capitala aurului negru, în pofida poziției periferice a celor două combatante și poate tocmai de aceea... Două teamuri, care în primăvara trecută aveau o respirație de sprinter, au început acest campionat ezitant, zbătîndu-se neputincios (pînă acum) pentru a reveni ele însele. Credem că ambele echipe văd în jocul de duminică o „partidă de răscruce" în soarta lor în acest tur de campionat.

Petrolul a făcut o bună „repetiție generală" duminica trecută, în compania U.T.A.-ei. La F.C. Argeș, în schimb, redebutează „cavalerul rozelor" — Dobrin. În perspectivă, un joc deschis. (M. POPESCU)

Farul cîștigă în partida cu A.S.A. Tg. Mureș, iar aceasta învinge detașat pe Dinamo Bacău. Deci, prin prisma rezultatelor indirecte, avantaj clar pentru formația constănțeană în meciul de mîine. Apoi, dacă ne gîndim că Farul susține jocul acasă, că gazdele se află pe poziția a treia în clasament, în timp ce oaspeții sînt abia pe locul al XIII-lea, șansele sînt indubitabil de partea echipei de pe litoral. Totuși, pe Farul și Dinamo Bacău — în ciuda celor zece locuri distanță — nu le separă decît două puncte. Ca să nu mai vorbim de numeroasele imponderabile care pot interveni și care determină cîteodată rezultatul unei întîlniri sportive, mai ales în sportul rege. În concluzie, dacă totul decurge normal, Farul nu poate pierde. (C. COMARNISCHI).

Probabil că, în majoritatea buletinelor „Pronosport", la acest meci „1" este solist. E greu de conceput, de altfel, că studenții clujeni, după examenul trecut cu brio duminica trecută în fața Universității Craiova, ar putea fi amenințați de o surpriză neplăcută, acasă, în partida cu Vagonul. În general, „U" este greu de întrecut pe teren propriu, în prezența înflăcăratei ei galerii, iar o astfel de performanță pare cu atît mai puțin accesibilă Vagonului.

În ciuda poziției... neutre și rezervate, specifice cronicarului, și noi indicăm „1". S-ar putea, însă, ca victoria să vină mai greu decît o așteaptă clujenii, ținînd seama de apărarea masivă a oaspeților. (D. COJOCARU).

RAPID — O.F.K. BEOGRAD, MIERCURI PE STADIONUL REPUBLICII

După cum s-a mai anunțat, miercuri 11 septembrie se dispută la București prima manșă a meciului *Rapid—O.F.K. Beograd*, din cadrul competiției europene „Cupa orașelor tîrguri". (Revanșa va avea loc peste o săptămînă la Belgrad).

Jocul se desfășoară pe stadionul Republicii cu începere de la ora 16,30.

În deschidere, de la ora 14,30, este programată o întîlnire din cadrul campionatului de juniori: Rapid—Progresul.

De la Bologna, ROMULUS BALABAN și CESARE TRENTINI, transmit:

DINAMO ÎNTÎLNEȘTE AZI PE JUVENTUS TORINO PENTRU LOCURILE 3—4

Mai întîi, sîntem datori o explicație referitoare la contestația introdusă de clubul Bologna pe marginea partidei cu Dinamo București. Înainte de verificarea de către federația regională de fotbal a documentelor de legitimare ale fotbaliștilor bucureșteni, clubul bolognez și-a retras contestația și astfel Dinamo s-a prezentat în semifinala trofeului „Remo Novarese" (Copa Santiago Bernabeu).

La gestul de sportivitate al clubului din Bologna, conducătorii echipei dinamoviste au răspuns cu o propunere caracterizată de un egal fair-play. Ei au renunțat la trofeul Copa Santiago Bernabeu (cîștigată de formația română ca singura echipă străină calificată în semifinale) așa încît organizatorii îl vor oferi abia la ediția viitoare.

Și acum, cîteva amănunte despre meciul Dinamo—F. C. Napoli.

Au evoluat următoarele formații:

DINAMO: Dragnea — Sandu, Drăgan, Popescu, Mocanu — Chieran, Moldovan — Marica, Iordache, Cotigă, Florea.

F. C. NAPOLI: Formizano — De Tata, Albano — Sarnachiaro, Russo, Lanzani — Abondanza, Improta, Bonetti (min. 84 Sportilo), Sala, Scarano.

Partida, excelent condusă de către arbitrul Francescon (Padova), a fost echilibrată și pasionantă, însumînd numeroase momente de tensiune în fața celor două porți. Se poate spune că minutul 4 a fost decisiv pentru destinul partidei. Florea a fost faultat în careu de către Albano și arbitrul a dictat lovitură de la 11 m. Dar Marica a tras în bară, lăsînd nefructificată această mare ocazie. Și astfel s-a modificat fizionomia întregii partide, napolitanii beneficiind în continuare de un moral excelent, în timp ce bucureștenii au evoluat marcați sufletește de acest insucces. Unicul gol al partidei a fost înscris în min. 27. Popescu l-a faultat pe Scarano undeva pe extrema stîngă. Abondanza a trimis balonul în careu, tot Popescu a ratat intercepția, iar Sala a șutat puternic pe jos la colț: 1—0. În repriza secundă, dinamoviștii au dominat în primele 20 de minute, dar s-au dovedit lipsiți de forță de pătrundere și de percuție și astfel superioritatea lor teritorială a rămas fără rezultat.

Sîmbătă, Dinamo va juca pentru locurile 3—4 cu Juventus Torino, iar finala se va disputa între Napoli și Cesena.

PRONOSPORT • PRONOEXPRES

Astăzi este ultima zi în care vă mai puteți procura biletele pentru concursul excepțional Pronoexpres de mîine, duminică 8 septembrie 1968.

La acest concurs excepțional se atribuie autoturisme „Renault 16", „Warszawa", „Renault 10 Major", „Moskvici 408" cu 4 faruri și radio în număr NELIMITAT și alte 10 autoturisme prin tragere la sorți.

Tot prin tragere la sorți vor mai fi acordate și 50 de excursii (25 × 2 locuri) cu petrecerea Revelionului la Berlin.

Pentru atribuirea tuturor premiilor se vor efectua 10 extrageri de cîte 9 numere din 49 fiecare, în 4 faze.

În total se extrag 90 numere.

Vă reamintim că biletele seria „N" de 30 lei dau dreptul de participare la toate cele 10 extrageri.

Au mai rămas cîteva ore pentru procurarea biletelor.

● Tragerea concursului excepțional Pronoexpres din 8 septembrie va avea loc mîine, duminică, la București în sala din strada Doamnei nr. 2 cu începere de la ora 17.30

LOTO

Tragerea din 6 septembrie 1968

34 8 15 4 23 55
58 17 82 88 84 90

FOND DE PREMII: 739.928 lei.

Actualitatea internațională

CAMPIONATELE INTERNAȚIONALE

Tenismanii români și australieni domină întrecerile

MAMAIA, 6 (**prin telefon, de la trimisul nostru**). — Prin nedisputarea semifinalelor de simplu femei, aminate pentru simbătă dimineața, programul celei de a patra zi a internaționalelor a fost consacrat exclusiv probelor de dublu. A fost din nou, în majoritate, o cursă româno-australiană, numai reprezentanții acestor două teamuri regăsindu-se și în ultimele meciuri ale întrecerilor de perechi.

In general, rezultate normale. O singură surpriză posibilă care însă nu s-a produs, animase la un moment dat jocul în semifinala Alexander, Dent — Dron, Marcu. Românii au condus de la începutul celui de al doilea set, apoi au făcut un „breack" pe serviciul lui Phil Dent (3—5), dar un setbol se ratează și imediat oaspeții refac handicapul. În prelungiri, forța serviciilor celor doi australieni se arată decisivă. Ea va fi o armă de temut și pentru finala cu prima noastră echipă, Țiriac, I. Năstase.

La dublu mixt, Ilie Năstase insistă prea puțin în cuplu cu Eleonora Dumitrescu, permițînd modestei perechi germane Dobmeyer, Borckert să se califice. În continuare, aceștia sînt o pradă ușoară pentru Bob Giltinan — Kathy Harris în semifinale, ceea ce face ca în ultimul joc să fie reprezentați 3 australieni și un român — Ion Țiriac.

La dublu femei forțele sînt împărțite egal. Au obținut dreptul de a disputa finala Lesley Hunt — Kathy Harris, de o parte și Eleonora Dumitrescu — Mariana Ciogolea, de cealaltă.

Rezultatele zilei: **dublu bărbați, sferturi de finală:** Alexander, Dent — Dobmeyer, Backhaus 6—4, 6—3, Dron, Marcu — Smith, Trettin 6—4, 3—6, 6—4, Țiriac, I. Năstase — C. Dumitrescu, C. Năstase 6—3, 6—4; **semifinale:** Alexander, Dent — Dron, Marcu 6—4, 9—7, Țiriac, I. Năstase — Bosch, Kerekeș 6—3, 6—2.

Dublu femei, semifinale: Eleonora Dumitrescu, Mariana Ciogolea — Veronica Koch, Barbara Borckert 6—3, 6—1, Lesley Hunt, Kathy Harris — Ecaterina Horșa, Vera Rado 6—0, 6—1.

Dublu mixt, turul I: Marcu, Ciogolea — Ivancici, Pozeg 8—6, 6—3, Giltinan, Harris — Dron, Dron 4—6, 6—0, 6—3; **sferturi de finală:** Țiriac, Hunt — Komoroczi, Rado 6—0, 6—1, Marcu, Ciogolea — Mureșan, Horșa 6—3, 2—6, 6—4, Giltinan, Harris — Trettin, Koch 6—2, 7—5, Dobmeyer, Borckert — I. Năstase, Dumitrescu 5—7, 6—1, 6—2; **semifinale:** Țiriac, Hunt — Marcu, Ciogolea 6—4, 6—3, Giltinan, Harris — Dobmeyer, Borckert 6—1, 6—3.

Pentru penultima zi a competiției sînt prevăzute, în principiu, dimineața — semifinalele de simplu femei, iar după-amiază — semifinalele de simplu bărbați și finala de dublu femei.

Radu VOIA

Zimmermann se retrage

VIENA. Cunoscutul schior austriac Egon Zimmermann, campion olimpic la coborîre la Jocurile Olimpice de la Innsbruck, și-a anunțat hotărîrea sa definitivă de a abandona activitatea competițională, pentru a deveni antrenor.

Prima zi a Balcaniadei de lupte (tineret)

CONSTANȚA 6 (**prin telefon, de la trimisul nostru**). Vineri seara, într-un cadru festiv, a început în sala Sporturilor din localitate ediția inaugurală a Balcaniadei de tineret la lupte (greco-romane și libere).

Primii doi luptători români care au concurat, **D. Tindeche** (libere) și **Gh. Berceanu** (greco-romane), ne-au adus — la cat. 52 kg — și două prețioase victorii: primul a cîștigat la tuș în fața iugoslavului V. Manev iar al doilea, la puncte, în meciul cu bulgarul Gh. Dgisov. Un alt sportiv român care a cîștigat la tuș a fost **Gh. Gheorghe** (cat. 63 kg — gr.r) în fața lui F. Balszevic (Iugoslavia). Surprinzător au pierdut la tuș **V. Boltaș** (cat. 70 kg — l.) la S. Saliorski (Iugoslavia) și **L. Rădoi** (cat. 87 kg — l.) la S. Turan (Turcia). Alte rezultate ale sportivilor noștri: **gr.r.:** cat. 57 kg **C. Ionescu** b.p. H. Ismail (Turcia), 70 kg **I. Enache** egal B. Cumalic (Turcia), 78 kg **M. Vlad** b. desc. A. Tefic (Turcia). **Libere:** cat. 57 kg: **G. Nicola** b.p. I. Zyaettin (Turcia), 63 kg **Gh. Ciuntu** egal I. Vasilev (Bulgaria), 78 kg **L. Ambruș** egal M. Masim (Turcia). Întrecerile continuă sîmbătă și duminică.

Toma RABȘAN

In fotografie: atletul spaniol Bondia, primul purtător al flăcării olimpice de la Barcelona spre Madrid
Foto: EUROPA-PRESS

FLACĂRA OLIMPICĂ ÎNCEPE TRAVERSAREA ATLANTICULUI

În drum spre Mexic, flacăra olimpică a făcut un scurt popas la Madrid. Ea a fost purtată în piața Cristofor Columb din capitala Spaniei de alergătorul Rafael Cano, care a depus torța în fața statuiei celebrului navigator, în cadrul unei festivități la care a participat un public numeros. Flacăra a continuat să ardă în această piață în tot cursul zilei de ieri, fiind înconjurată de o gardă de onoare alcătuită din sportivi spanioli. După ce va fi transportată, azi, pe bordul vasului „Princesa", flacăra olimpică își va continua drumul peste Atlantic spre Mexic.

telex

Rezultate din cea de a 26-a etapă a campionatului de fotbal al U.R.S.S. Dinamo Kiev—Dinamo Kirovabad 1—0; Dinamo Minsk—Șahtior 1—0; Spartak Moscova — Dinamo Tbilisi 1—0; Torpedo Moscova—S.K.A. Rostov pe Don 2—0; Zenit Leningrad—Zaria Lugansk 0—1; Cernomoreț Odesa—Neftianik Baku 1—2.

■

Echipa americană de baschet Gulf Oil a evoluat la Barcelona în compania selecționatei Spaniei. Baschetbaliștii spanioli au cîștigat cu 90—79 (42—37). Luyk (Spania) a fost cel mai bun jucător de pe teren. El a înscris 32 de puncte.

■

În continuarea turneului pe care îl întreprinde în S.U.A. echipa braziliană de fotbal F. C. Santos a învins cu scorul de 6—2 (4—0) formația Atlanta Chiefs. Pelé, în vervă de joc, a marcat 3 goluri.

■

În cadrul unui concurs de atletism, desfășurat la Kassel (R.F. a Germaniei), Bochschert a cîștigat proba de săritură în lungime cu performanța de 7,81 m, iar Hennig s-a clasat pe primul loc la aruncarea discului cu 58,18 m. Proba de triplusalt a revenit lui Sauer cu 16,19 m.

■

La Barcelona, în prezența a peste 20 000 de spectatori a avut loc meciul internațional amical de fotbal dintre echipele F.C. Barcelona și ADO (Olanda). Jocul s-a încheiat cu un rezultat de egalitate 1—0.

■

În cadrul concursului internațional de atletism de la Ludwigshagen, Norpoth (R.F. a Germaniei) a cîștigat proba de 1 500 m plat în 3:41,2.

Jocurile Balcanice de atletism

(Urmare din pag. 1)

nos, și-a creat cîțiva metri avans și a condus pînă la 780 m. Pe ultimii 20 m, însă, bulgarul Valcev, mai proaspăt, l-a întrecut la finiș. Oricum, felicitări lui Ungureanu pentru curajul cu care a abordat proba.

100 m: Traikov (B) 10,6, Ayvaliotis (G) 10,6, Karasi (I) 10,7, Terjiiski (B) 10,8, Lendjel (I) 10,8, Zamfirescu (R) 10,9. Deși Traikov a furat startul, nu a fost întors din drum de arbitru. Ayvaliotis a făcut eforturi disperate pentru a-l ajunge, a reușit acest lucru pe linia de sosire, dar fotografia l-a arătat învingător pe atletul bulgar. În serii, tînărul T. Szabo (R) 10,9.

Înălțime: Todosievici (I) 2,09, Milek (I) 2,06, Ș. Ioan (R) 2,06, Iordanov (B) 2,03, Bogdanov (B) 2,00, Sepci (R) 2,00. Marele favorit al probei, grecul Kousulas, nu a putut participa, îmbolnăvindu-se de amigdalită chiar în ziua concursului! Șerban Ioan a acuzat locul de bătaie ca necorespunzător. Într-adevăr, pista de la înălțime nu a fost... la înălțime. Oricum, iugoslavii i-au fost superiori.

10 000 m: Farcici (I) 29:25,2, Korica (I) 30:13,4, Tihov (B) 30:13,4, Cioca (R) 30:26,0, Barabaș (R) 30:51,6, Vayianos (G) 33:54,0. Farcici a cîștigat detașat, după ce mai bine de jumătate din cursă s-a duelat cu bulgarul Jelev, unul dintre favoriți. În ultimele ture, însă, Jelev și-a pierdut pur și simplu direcția de alergare, a încălecat bordurile, revenind apoi, fără însă a scăpa de descalificare. Alergătorii noștri s-au comportat, în general, nesatisfăcător.

Ciocan: Costache (R) 63,54, Politis (Grecia) 62,40, Țibulschi (R) 62,00, Mindov (B) 61,90, Stiglici (I) 61,28, Babaniotis (G) 58,44. Probă fără comentarii. Costache a cîștigat clar cea de a treia victorie balcanică.

Clasamentul echipelor masculine după prima zi: 1. România 47 p, 2—3. Bulgaria și Iugoslavia 40 p, 4. Grecia 20 p, 5. Turcia 0 p.

FEMEI — 100 m: Lubej (I) 12,0, Goth (R) 12,0, Bobceva (B) 12,3, Djanici (I) 12,4, Marinescu (R) 12,5, Koleva (B) 12,6. Inițial, fotografia sosirii a arătat-o învingătoare pe Mariana Goth căreia i s-a decernat titlul balcanic. A doua zi, însă, judecîndu-se contestația iugoslavă, juriul a revenit asupra primei hotăriri, atribuind primul loc atletei iugoslave.

800 m: Nikolici (I) 2:01,5, Silai (R) 2:01,8, Berna (R) 2:07,6, Amzina (B) 2:07,7, Petrova (B) 2:11,4, Maricici (I) 2:18,7. După primii 120 m, parcurși pe culoare, Silai se instalează cu avans la conducere, dar la 200 m o ajunge Nikolici care îi trece în plasă; la 400 m Silai trece prima în 58,0, alergînd ușor și convingător. La 600 m Nikolici reușește o rupere foarte rapidă, se distanțează cu 4—5 metri pe turnantă, arătînd clar că problema cîștigătoarei s-a încheiat. Pe linia dreaptă, însă, Silai are o revenire de-a dreptul fantastică

În cursul zilei de joi, dl. D. Ritsos, primarul Atenei, a oferit o recepție în saloanele primăriei, în onoarea participanților la J.B. Vineri dimineață, delegațiile țărilor participante au depus coroane de flori la mormîntul Eroului necunoscut.

și este cît p-aci s-o ajungă pe Nikolici. Părerea generală este că dacă mai erau 5 metri de parcurs, sau Silai ataca ceva mai devreme, ei i-ar fi revenit victoria. În orice caz, ei i se datorește în exclusivitate succesul acestei curse extraordinare, soldată cu un nou record al Jocurilor balcanice, pentru Nikolici, și cu un record național ce constituie a doua performanță mondială a sezonului, pentru Silai. Remarcabilă și comportarea Ceciliei Berna, care a găsit resurse pentru a o învinge la finiș pe cunoscuta semifondistă bulgară Amzina.

Lungime: Viscopoleanu (R) 6,30, Vintilă (R) 6,05, Koșnicearska (B) 6,01, Focici (I) 6,00, Dimova (B) 5,96, Sasayani (G) 5,78. Viorica a cîștigat clar. Totuși, participarea sa fusese îndoielnică pînă la ora apelului probei, datorită unei ușoare accidentări suferite la ultimul antrenament. Prin această prismă trebuie văzut rezultatul de 6,30.

Disc: Manoliu (R) 59,22 — record național, balcanic, al J.B., și al stadionului! Seria încercărilor Liei: 54,26 — 55,26 — 57,00 — 55,38 — 59,22 — 54,24. Clasată a doua, Olimpia Cataramă și-a confirmat norma olimpică, realizînd 56,58 m (care o clasează pe locul 9 în ierarhia mondială a anului), în următoarea serie: 51,62 — 55,74 — 56,44 — 54,86 — 56,58 — 55,40. În continuare: Stoeva (B) 53,60, Hristova (B) 47,32, Bosnik (I) 45,96, Menihardt (I) 41,06.

Pe echipe: 1. România 39 p, 2. Bulgaria 23 p, 3. Iugoslavia 21 p, 4. Grecia 1 p, 5. Turcia 0 p.

Pentatlon femei: Focici (I) 4594 (11,4—11,58—1,58—5,88—25,3), E. Vintilă (R) 4507 (11,4—10,84—1,55—6,06—25,9), M. Pandele (R) 4484 (11,8—12,32—1,60—5,97—27,0), Anghelova (B) 4431, Pece (I) 4078, Koșnicearska (B) 4027; **sulița:** Milenski (B) 71,72, Gh. Popescu (R) 71,28, Dicev (B) 66,94, Vukmirovici (I) 65,88, Spilar (I) 65,82, Caponis (G) 64,56, S. Hodoș (R) 60,60; **1500 m:** Atanasov (B) 3:46,0, Virvilis (G) 3:47,4, Petrov (B) 3:47,8, R. Rusu (R) 3:47,8, Vazici (I) 3:47,9, I. Nicolae (R) 3:48,5; **greutate femei:** Hristova (B) 17,14, A. Sălăgean (R) 16,18, Ciorbova (B) 15,60, Bosnic (I) 14,30, Elic (R) 14,22, Urbancici (I) 11,84; **lungime:** Ad. Samungi (R) 7,60, V. Sărucan (R) 7,49, Marin (B) 7,46, Manglaras (G) 7,45, Rak (I) 7,45, Tonev (B) 7,20; **3000 m obstacole:** Jelev (B) 8:45,4, Tihov (B) 8:47,2, Mitici (I) 8:50,8, Căpraru (R) 8:52,6, Cefan (R) 9:01,7, Kokici (I) 9:04,2; **greutate:** Suker (I) 17,90, Barisici (I) 17,74, Lemonis (G) 17,34, Tsakanikas (G) 17,18, Gagea (R) 16,90, Gospodinov (B) 15,82; **200 m femei:** M. Goth (R) 24,7, M. Lubej (I) 24,7, I. Petrescu (R) 25,1, Bobceva (B) 25,5, Marcova (B) 25,9, Nikolici (I) 26,2; **decatlon:** Giurov (B) 7458, C. Socol (R) 7191, S. Hodoș (R) 7131, Miekov (B) 7120, Vravnik (I) 6787, Manaris (G) 6412; **4x100 m:** 1. Bulgaria, 2. Iugoslavia, 3. România, 4. Grecia, 5. Turcia; **PE ECHIPE: masculin:** Bulgaria 98, România 91, Iugoslavia 77, Grecia 43, Turcia 4; **feminin:** România 64, Bulgaria 42, Iugoslavia 40, Grecia 1, Turcia 0.

Radio

Atlanta Chiefs. Pelé, în vervă de joc, a marcat 3 goluri.

■

În cadrul unui concurs de atletism, desfășurat la Kassel (R.F. a Germaniei), Bochschert a cîștigat proba de săritură în lungime cu performanța de 7,81 m, iar Hennig s-a clasat pe primul loc la aruncarea discului cu 58,18 m. Proba de triplusalt a revenit lui Sauer cu 16,19 m.

■

La Barcelona, în prezența a peste 20 000 de spectatori a avut loc meciul internațional amical de fotbal dintre echipele F.C. Barcelona și ADO (Olanda). Jocul s-a încheiat cu un rezultat de egalitate 1—0.

■

În cadrul concursului internațional de atletism de la Ludwigshagen, Norpoth (R.F. a Germaniei) a cîștigat proba de 1 500 m plat în 3:41,2.

Telefon

TURNEUL DE TENIS DE LA FOREST HILLS

În sferturile de finală ale turneului de tenis de la Forest Hills, A. Ashe, campionul S.U.A., a dispus de Drysdale (R.S.A.) cu 8—10, 6—3, 9—7, 6—4. Alte rezultate: Okker (Olanda)—Gonzales (S.U.A.) 14—16, 6—3, 10—8, 6—3; Ralston (S.U.A.) — Pilici (Iugoslavia) 2—6, 6—2, 5—7, 13—11, 6—3; Graebner (S.U.A.) — Newcombe (Australia) 5—7, 11—9, 6—1, 4—2 (întrerupt). La simplu-feminin, în semifinale: Wade (Anglia) — Jone (Anglia) 7—5, 6—1.

DACĂ J.O. AR FI AVUT LOC IN LUNA AUGUST...

În ultimele decenii, japonezii, australienii și apoi nord-americanii au dominat copios cele mai importante competiții ale natației mondiale. În acest an olimpic se manifestă însă o netă superioritate a înotătorilor din S.U.A. Specialiștii întrevăd că teribilii copii ai Californiei vor realiza un adevărat monopol de medalii la a 19-a ediție a J.O., mai ales în probele feminine.

Ultimele „cronometre" înregistrate pe marginea formidabilei (ca rapiditate) piscine cu 8 culoare din Los Angeles (a găzduit întrecerile olimpice din 1932) sînt impresionante, dezarmante chiar dacă ar fi să ascultăm părerile unor prieteni antrenori de pe continentul nostru. Recordurile mondiale au fost spulberate cu secunde întregi și, în ansamblu, rezultatele acestui ultim concurs de selecție al înotătoarelor din S.U.A. uimesc pur și simplu.

Susan („Sue") Pedersen, care numără doar 14 primăveri, și alte trei compatrioate au învins granița celor 60 de secunde pe „suta" de metri. *Eadie Wetzel*, care numai cu 4 săptămîni în urmă își înscrisese numele în lista recordmanelor lumii la 200 m liber, se află acum doar în poziția a șasea (!) pe tabelul celor mai bune performanțe ale anului, și fără dreptul de a-și apăra șansele la Ciudad de Mexico... Timpii lui *Debbie Meyer* (la 400 și 800 m liber), sau cei ai *Claudiei Kolb* (200 m și 400 m mixt), sînt superiori recordurilor masculine din multe țări europene (printre care și România). În sfîrșit, *Cathie Ball*, în ciuda mononucleozei care a obligat-o la repaus timp de cîteva luni la începutul acestui an, s-a impus categoric în probele de bras. Amintind și de *Jane Henne, Linda Gustavson, Pamela Kruse, Patty Caretto* (craul), *Kaye Hall, Pokey Watson, Jane Swagerty, Kendis Moore* (spate), *Sharon Wichman, Suzy Jones, Cathy Jamison* (bras), *Elie Daniels, Susie Shields, Tony Hewit, Diane Giebel* (delfin), *Lynn Vidali* (mixt) vom epuiza lista înotătoarelor care, la capătul celui mai puternic concurs de înot din istoria sportului, au cîștigat un pașaport olimpic.

CATHIE BALL

Un calcul foarte interesant, bazat pe cele mai bune performanțe ale anului, ne arată că dacă întrecerile olimpice ale înotătoarelor s-ar fi desfășurat la sfîrșitul lunii august, trupa lui *Sherman Chavoor* — desemnat ca antrenor principal al acestui lot — s-ar fi întors în California cu 30 din cele 36 de medalii ce se decern în cele 12 probe individuale. Mai mult decît atît, dacă regulamentul J.O. ar fi îngăduit înscrieri nelimitate la fiecare cursă, americancele nu ar fi permis în finale (8 culoare) decît 10 prezențe din afara continentului lor!... *Ada Kok*, neclintită încă din vîrful piramidei probelor de delfin, *Elaine Tanner* (locul doi la 100 m și 200 m spate), *Judit Turoczy* (locul 5 la 100 m liber și locul 8 la 200 m mixt), *Galina Prozumenșcikova* (locurile 2—100 m bras și 3—200 m bras). *Bénédicte Duprez* (locurile 5 și 7 la 100 m și 200 m spate), *Utte Frommater* (locurile 7 și 5 la 100 m și 200 m bras), *Christine Caron* (locul 7 la 100 m spate), *Alla Grebenikova* (locul 5 la 100 m bras), *Sabine Steinbach* și *Marianne Seydel* (locul 4 și, respectiv locul 8 la 400 m mixt).

Dar concursul de la Los Angeles a provocat și cîteva (absolut firești) drame. *Sharon Stouder*, de pildă, medaliată cu aur la J.O. din 1964 (100 m delfin), nu va putea urca pe blocstarturi în Mexic în ciuda acelui 65,1, cu care s-a clasat pe locul IV. Și nici *Eadie Wetzel*, cu 60,3—100 m, 2:08,8—200 m sau 4:31,6—400 m liber! Spre satisfacția campioanelor celorlalte continente, care în acest fel nu-și vor vedea compromisă deplasarea la Ciudad de Mexico...

Adrian VASILIU

PANORAMIC SPORTIV EXTERN

Iată-ne, din nou, la sfîrșitul unei săptămîni sportive, în așteptarea „desertului" duminical și, apoi, a unor noi și noi prilejuri de comentarii. Cum, nu peste mult timp, sportul-rege se va vedea nevoit să accepte un loc secund în interesul general, cedînd, firesc, prioritatea Jocurilor Olimpice, să-i acordăm de data aceasta dreptul primului comentariu.

Nu, fotbalul nu se dezminte. Unele rezultate înregistrate în aceste zile dovedesc, încă o dată, că surprizele de proporții și scorurile mari nu sînt neapărat apanajul slabei calități. Forța de joc a formațiilor britanice și vest-germane constituie o realitate de netăgăduit, dar campionatele acestor țări, după cum au putut remarca cititorii noștri, abundă în senzațional. Echipe de vază pe plan internațional au capotat în fața unor formații fără mari veleități. În plus, pentru noi actualul sezon fotbalistic din R. F. a Germaniei prezintă un interes sporit, evoluția lui Ion Ionescu putînd da, după cum am și prevăzut în panoramice precedente, o idee asupra calității materialului uman de care dispunem. Pînă una-alta, Allemania Aachen se „ține" bine și Puiu Ionescu ne reprezintă frumos. Dar să nu anticipăm hazardat..

I-am acordat fotbalului primul paragraf de comentarii. Dar, sinceri să fim, deși în pagină evenimentele din bazinele Californiei au un spațiu de sine stătător, nu putem să nu remarcăm și aici performanțele-record ale naiadelor și... tritonilor care au luptat pentru un loc în echipa olimpică a S.U.A. Considerăm că este vorba de un prilej de meditație mai ales pentru specialiști, dacă nu cumva un punct de plecare în însușirea unei noi concepții despre antrenament. Volum și intensitate uriașe, făurirea unui moral de oțel, în primul rînd, prin duritatea efortului — iată ceva ce nici nu e secret. Știu toți. Cîți îl aplică?

Și pistele atletice ne vor furniza știri de larg interes. La urma urmei, eterna luptă cu propriile posibilități constituie pentru oameni un permanent stimulent. Și, în pofida micșorării anvergurii concursurilor, absolut normală înaintea unei atît de importante confruntări cum este cea olimpică, pe ici, pe colo mai cade cîte un record al lumii. Îi vom acorda rînduri aparte fantasticului 44,4 pe 400 m plat cu care negrul Vance Matthews și-a apropiat recordul lumii, într-un concurs desfășurat la altitudine. Merită aceste rînduri în primul rînd pentru că e cea mai grea probă atletică pentru organismul omenesc: la capătul ei, pulsul are cadența mitralierei — 260 și mai mult de bătăi pe minut! Datoria de oxigen, enorm amplificată de altitudine, atinge, și ea, valori fantastice. De pe acum se impun cîteva concluzii: mai întîi, aceea că resursele omenești au un prețios ajutor în efortul fizic, care le poartă tot mai departe limitele; apoi, că Jocurile Olimpice la altitudine, departe de a reprezenta o piedică, au dat un foarte prețios impuls ameliorării organismului și științelor care se ocupă de aceasta. Rezultatele atletice ale anului 1968 vor marca o pagină splendidă în istoria sportului!

Am eșalonat cît mai judicios evenimentele sportive, în acest panoramic, dar nu vom acorda exclusivitate fotbalului și „olimpicelor". În prim plan — tenisul, care, datorită noilor veșminte, în care albul amator s-o potrivit destul de bine alături de... cafeniul pseudoamatorilor și de... curcubeul profesioniștilor, „Open"-ul de la Forest Hills, care va fi urmat de un alt „open", cel de la Los Angeles, a arătat că nu e nimeni scutit de infringeri. Nici Laver...

Sporturile cu motor își continuă, de asemenea, întrecerea pentru titlurile supreme. În Campionatul Mondial se va disputa Marele Premiu al Italiei, iar maeștrii pilotajului pe șosele se vor întrece în Raliul Turului Europei. Motociclismul are drept cap de afiș o pasionantă cursă de 6 zile la Londra.

Iar în încheiere vom mai aminti, pentru obișnuitele rînduri de... curiozități, că patinatorii pe rotile își vor disputa titlul mondial de viteză la Montecchia, în Italia.

G. RUSSU-ȘIRIANU

O fotografie care ilustrează convingător interesul de care se bucură campionatul de fotbal în R.F. a Germaniei: stadionul Neckar din Stuttgart în zi de meci... Foto: IN BILD

LA HAVANA

DRIMER A REMIZAT CU ANTOȘIN

HAVANA 6 (Agerpres). — În turneul internațional de șah „Memorialul Capablanca" de la Havana, Drimer (România) a remizat cu Antoșin (U.R.S.S.). Drimer totalizează acum 3 puncte. În fruntea clasamentului se află Stein și Holmov (U.R.S.S.) cu cîte 4 puncte.

La închiderea ediției

TURNEUL INTERNAȚIONAL DE TENIS DE LA BEIRUT

În sferturile de finală ale turneului internațional de tenis de la Beirut, Marx Cox (Anglia) l-a învins cu 6—3, 6—3 pe Fred McMillan (Republica Sud Africană). Rodriguez (Chile) l-a eliminat cu 6—1, 6—3 pe Bowrey (Australia) iar Maud (Republica Sud Africană) a cîștigat cu 11—9, 6—1 în fața lui Fletcher (Australia).

TURUL CICLIST AL NORDULUI IN FRANȚA

Competiția ciclistă internațională Turul Nordului a continuat cu desfășurarea etapei a doua pe ruta: Calais — Lillers (187 km). Victoria a revenit lui Letort (Franța), cronometrat în 4h 44:34,0. În clasamentul general individual conduce Steevens (Olanda) cu 9h 45:17,0 urmat de Van den Nest (Belgia) la 5 sec. și Nijdam (Olanda) la 6 sec.

A ÎNCEPUT SEZONUL DE HOCHEI PE GHEAȚA IN SUEDIA

A început sezonul internațional de hochei pe gheață în Suedia. În primul joc echipa națională, care se pregătește pentru viitoarele competiții, a învins cu scorul de 8—1 (4—0, 1—0, 3—1) echipa ligii A.

BASCHETBALIȘTII GRECI VICTORIOȘI

La Atena s-a desfășurat întîlnirea internațională amicală de baschet dintre reprezentativele masculine ale Greciei și Bulgariei. Victoria a revenit baschetbaliștilor greci cu scorul de 75—68 (31—37).

Tiparul I. P. „Informația" str. Brezoianu 23—25

40365

PROLETARI DIN TOATE ȚĂRILE, UNIȚI-VĂ!

Redacția și administrația: str. Vasile Conta nr. 16, tel. 11.10.05, interurban 72 și 286. Telex sportrom buc. 180.

sportul

4 pagini 30 bani

Anul XXIV Nr. 298 (5732) ZIAR AL CONSILIULUI NAȚIONAL PENTRU EDUCAȚIE FIZICĂ ȘI SPORT Duminică 8 septembrie 1968

FOTBAL PE PLOAIE...

PROGRESUL — JIUL 1—0 (1—0).

Stadionul Republicii, timp ploios, teren moale, alunecos. Spectatori: circa 5.000. A marcat: Oaidă (min. 16).

PROGRESUL: **Matache 8 — Marinescu 5** (din min. 81 Adrian Constantinescu), **Mândoiu 8, Grama 9, V. Popescu 7, Neacșu 6, Șoangher 7** (din min. 85 Mirăuță), **Radu Ionescu 8, Matei 7, Oaidă 7, Țarălungă 6.**

JIUL: **Zamfir 7 — Talpai 8, Georgevici 6, Stocker 7, Mihai 6, Nădășan 7, Libardi 7, Peronescu 8, Achim 8+, Sandu 7, Naidin 6** (din min. 62 Ionescu 7).

Arbitru: **Iosif Ritter — Timișoara — ★★★★★** ajutat bine la linie de **Cornel Nițescu** (Sibiu) și rău de **Petre Sotir** (Mediaș).

In posesia cui va intra, pînă la urmă, năzdrăvana minge? Și-o dispută cu ardoare, după cum se vede în fotografie, Matei (Progresul) și Georgevici (Jiul) Foto: V. BAGEAC

Fiind chiar un vechi cronicar de fotbal, cu multe meciuri în... condei, nu poți aprecia îndeajuns de bine, din tribuna acoperită a stadionului Republicii, un meci ce se joacă pe ploaie, pe un teren greu, alunecos. E prea comodă poziția ta și mult prea grea sarcina jucătorilor ce se întrec în asemenea condițiuni.

Oricum, partida de ieri trebuie privită și prin prisma dificultăților pe care le-au întîmpinat fotbaliștii celor două echipe în controlul balonului și chiar pentru simpla păstrare a echilibrului pe teren. Am asistat, de aceea, mai mult la un meci de luptă: cu adversarul și cu terenul. Apărările au fost net avantajate în circumstanțele de joc de ieri, înaintașii nereușind decît foarte rar să cîștige duelurile prin subtilități tehnice.

Întîlnirea a lăsat indiferente tribunele, în ciuda aprigului angajament fizic de pe teren. Cauzele trebuie căutate în faptul că meciul a fost lipsit aproape total de faze de poartă, jocul desfășurîndu-se, în cea mai mare parte a timpului, la mijlocul terenului, într-o zonă care nu dă prea multe emoții nici jucătorilor, nici publicului. Cei doi portari au fost inactivi, intervențiile lor fiind legate de cîteva șuturi de la distanță (uneori și de la... 45 de metri: Georgevici, în repriza a II-a), lipsite de perspectivă.

Începutul meciului părea să anunțe o victorie facilă a bucureștenilor, care atacau cu destulă dezinvoltură. Ei aveau să deschidă, de altfel, scorul în al 16-lea minut de joc, prin

Jack BERARIU

(Continuare în pag. a 4-a)

De la trimisul nostru special, ROMEO VILARA

ECHIPA FEMININĂ A ROMÂNIEI—CAMPIOANĂ BALCANICĂ

ATENA, 7 (prin telefon). — Comentariul nostru pe marginea probelor de vineri nu-l vom începe, așa cum poate ar fi normal, cu rîndurile adresate învingătorilor, ci unui învins. Un mare învins, decatlonistul Curt Socol, căci ceea ce a făcut el aici, la Atena, se poate chema orice, dragoste pentru culorile țării, pentru echipă, pentru colegi, eroism chiar. Accidentat destul de grav în timpul săriturii cu prăjina și stopat pur și simplu să-și continue întrecerea cu înălțimea barei și cu punctele tabelei internaționale, transportat de urgență la spital, Socol n-a acceptat nici un moment ideea de a abandona lupta, de a lipsi formația de aportul său. Ba dimpotrivă, tîrîndu-și pur și simplu piciorul rănit, a aruncat sulița, a alergat și 1 500 metri, terminînd pe locul secund dura întrecere a celor 10 probe. Iată o pildă de abnegație în fața căreia ne înclinăm cu emoție.

Unele încurcături au făcut ca Gheorghe Popescu să nu poată ajunge la Atena decît chiar în ziua concursului, cu cîteva minute înaintea începerii probei. Situație de suspensie „ca-n filme", o mașină zburînd pe șoseaua Faleronului, de la aeroport la stadion, numerele de concurs predate din mers ca o ștafetă, l-au adus pe Gh. Popescu în situația de a ajunge la locul întrecerii sulițașilor exact cu 30 de secunde înaintea primei aruncări. În aceste condiții, totuși, el și-a făcut pe deplin datoria ocupînd locul II.

După un început de sezon fără prea mari perspective, în care primul concurs l-a avut abia în luna iunie, Adrian Samungi — pur și simplu renăscut — a ocupat în mod surprinzător locul I la lungime cu o performanță notabilă, cîștigînd astfel pentru a treia oară titlul de campion balcanic.

O evoluție remarcabilă, care se cuvine subliniată, este aceea a junioarei Mariana Goth, de numele căreia se leagă multe speranțe pentru viitorul sprintului românesc.

Hotărît lucru, atenienii iubesc cu pasiune atletismul. Dovada cea mai bună ne-a fost oferită sîmbătă de marele număr al spectatorilor prezenți în tribunele stadionului Karaiskakis. Aproape 40 000 de iubitori ai atletismului au luat parte la întreceri, cu toată ființa lor, agitîndu-se necontenit, făcînd liniște sau aplaudînd cu căldură pe cei mai merituoși dintre participanții la cea de a 27-a ediție a J.B. Mulți au venit să-l urmărească în special pe săritorul cu prăjina Hristos Papanikolau, marea lor speranță pentru Jocurile Olimpice.

În asemenea condiții, a fost o ambianță familiară, foarte plăcută pentru atletism. Din păcate, la actuala Balcaniadă, echipa noastră masculină n-a mai reușit să-și redimensioneze ultimele succese, fiind întrecută de cea a Bulgariei, superioară în primul rînd prin omogenitate. Fetele, însă, au fost și de data aceasta la înălțime, impunîndu-se net. Datorită diferenței de punctaj cu care ele au cîștigat, se pare că echipa României se va întoarce acasă cu Cupa Challenge (pentru clasamentul general) cucerită anul trecut la Istanbul. Dar, lucrul acesta nu-l vom putea ști decît duminică seara, la încheierea cursei maratonului, care se va desfășura pe traseul

(Continuare în pag. a 4-a)

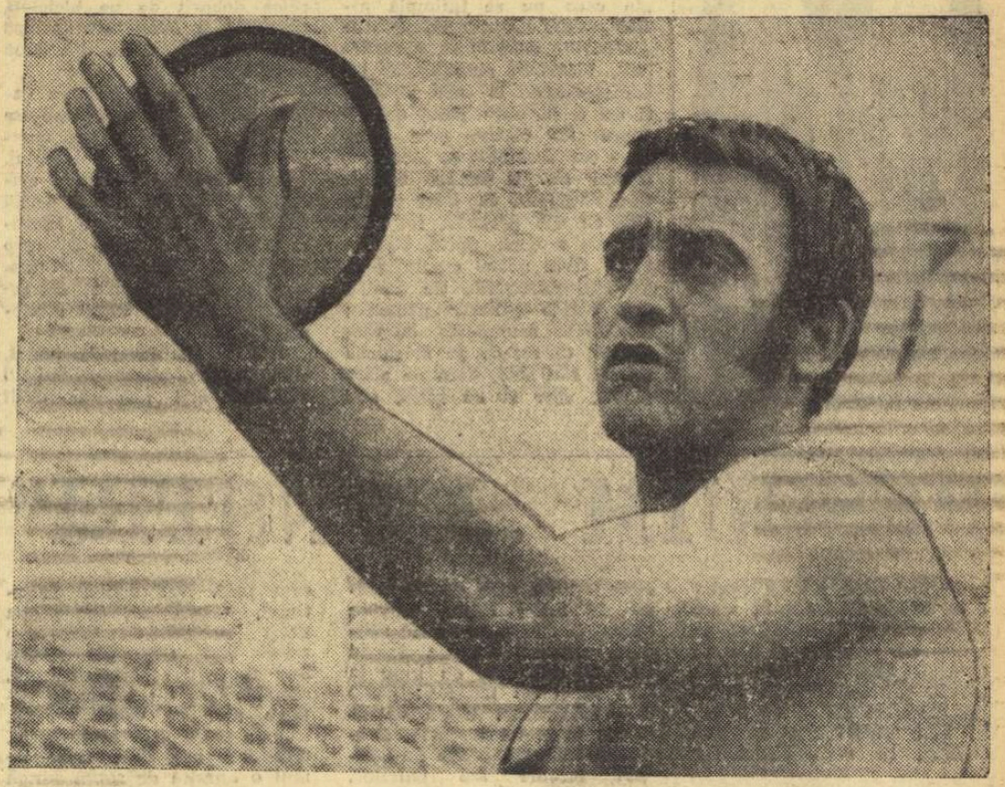

Iosif Naghi, cîștigător la aruncarea discului.

Foto: A. NEAGU

A XVII-a ediție a Turului României

Walter Ziegler mai are doar 4 secunde avans!

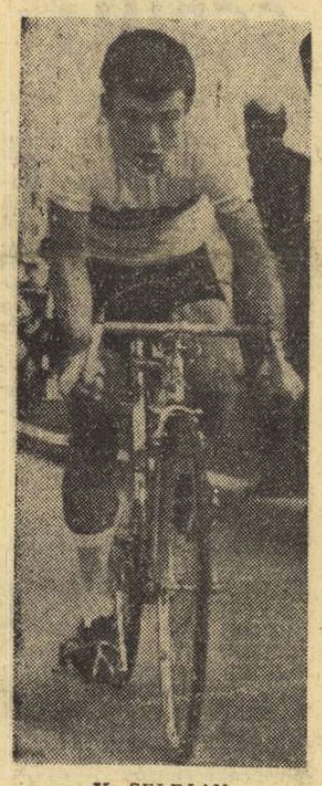

V. SELEJAN

TG. MUREȘ, 7 (prin telefon, de la trimisul nostru). — O etapă rapidă, cu multe, foarte multe acțiuni. Aceasta este caracteristica principală a secvenței a 7-a a Turului României din acest an, în care caravana a ajuns la Tg. Mureș.

Ziua a fost grea pentru alergători. Plecați după ora 11 din stațiunea Lacul Roșu, pentru a face transbordare pînă la Toplița, ei au trebuit să suporte scuturăturile mașinii, pe drumul infernal, cu lungi porțiuni... bune pentru ciclocros. Unii dintre ei ne spuneau că au obosit mai mult decît dacă ar fi rulat 100 km! Și n-a fost totul. Pe parcursul acestor 70 km, unul dintre autobuze s-a defectat, iar rutierii au sosit cu întîrziere la Toplița. Startul s-a decalat cu 45 min. Vremea a fost, însă, bună și vîntul favorabil cicliștilor. Șoseaua a coborît lin spre malurile Mureșului, contribuind la mărirea mediei orare — stabilizată în final la 45,560 km.

Rareori plutonul a rulat în formație completă. Tonul ac-

Hristache NAUM

(Continuare în pag. a 4-a)

CRISTINA STĂNESCU

ÎNOTĂTORII BUCUREȘTENI CONDUC (84—58) ÎN MECIUL CU SELECȚIONATA SOFIEI

Realizînd 5 victorii duble față de cele două înregistrate de oaspeți, înotătorii bucureșteni conduc după prima zi a întrecerii cu selecționata Sofiei cu scorul de 84—58. **Slavic** a fost declarat de arbitri cel mai rapid craulist al reuniunii (deși noi l-am văzut cîștigător pe **Demetriad** la 100 m) cu timpul de 56,3, **Cristina Balaban** a reintrat în posesia recordului național la 200 m mixt (2:39,6), iar **Nicoleta Ștefănescu** și **Ad. Covaci** și-au dublat succesele cu cronometre mulțumitoare. Meritoriu este și rezultatul **Cristinei Stănescu**, învingătoare în cursa de 200 m bras. În schimb, cifrele obținute de **S. Cosmescu, D. Gheorghe, Z. Giurasa** și **T. Șerban** sînt sub posibilitățile acestora.

Dintre oaspeți, cea mai bună impresie au lăsat **Ameli Dineva** (2:41,5 la 200 m spate) și **Janet Slavceva** (1:11,9 la 100 m delfin). Întrecerile continuă astăzi, de la ora 17,30, la bazinul Dinamo.

100 m liber (m): M. SLAVIC (B) 56,3, D. Demetriad (B) 56,4, L. Stoev (S) 58,6, E. Ivanov (S) 59,9; **200 m mixt** (f): C. BALABAN (B) **2:39,6 — record**, L. Barakova (S) 2:50,4, C. Vîjeu (B) 2:55,5, S. Caleva (S) 2:56,2; **200 m delfin** (m): COVACI (B) 2:21,0, Belea (B) 2:22,2, Dobrev (S) 2:23,6, Svedcov (S) 2:40,1; **100 m delfin** (f): N. ȘTEFĂNESCU (B) 1:11,0, Slavceva (S) 1:11,9, Cerbeanu (B) 1:13,2, Nanova (S) 1:21,3; **400 m liber** (m): A. LEXANDROV (S) 4:42,2, Popov (S) 4:44,7, Cosmescu (B) 4:54,4, D. Gheorghe (B) 4:55,0; **200 m liber (f)**: BARACOVA (S) 2:30,8, Schuller (B) 2:32,9, Netcova (S) 2:32,9, Șterner (B) 2:32,9; **100 m bras** (m): ȘOPTEREANU (B) 1:13,0, Teodorescu (B) 1:13,9, Atanasov (S) 1:14,5, Tanev (S) 1:16,1; **200 m bras** (f): C. STĂNESCU (B) 2:58,7 (r. p.), Vîjeu (B) 3:04,0, Treneva (S) 3:08,7, Colibaska (S) 3:15,9; **100 m spate** (m): GIURASA (B) 1:06,1, Șerban (B) 1:07,5, Lazarov (S) 1:09,8, Dobrev (S) 1:17,1; **200 m spate** (f): DINEVA (S) 2:41,5, Ignatova (S) 2:43,9, Isbășoiu (B) 2:58,3, Dragnea (B) 2:59,5; **4 x 100 m liber** (m): BUCUREȘTI 3:56,9, Sofia 3:59,2; **4x100 m mixt** (f): BUCUREȘTI 4:59,6, Sofia 5:18,3.

(a. v.)

IERI, LA RUGBY:

Dinamo — Progresul 6-5 (3-0)

Fără îndoială, ploaia de ieri după amiază a influențat negativ desfășurarea partidei de rugby care a opus formațiile bucureștene Progresul și Dinamo. Controlul balonului a fost mult îngreunat, dar sîntem de părere că refuzul înaintașilor de a lua acțiuni pe cont propriu, unanim indicate în asemenea situații, nu este justificat. S-a abuzat, în schimb, de lovituri de picior înalte și de șuturi razante în tușă. Vom remarca totuși (unica acțiune susținută a meciului) încercarea realizată de dinamoviști prin Nica. Au mai înscris Coravu (lovitură de pedeapsă) și respectiv Ceaușu (încercare transformată, la capătul unei intercepții în „22"-ul propriu). A arbitrat bine Pellegrino D'Ecclesis. (Paul Ciobănel-coresp.).

Voința UCECOM — S.K. Cottbus (R.D.G.) 5-5, la box

CRAIOVA 7 (prin telefon). Pe terenul de baschet al uzinei „7 noiembrie" din localitate s-a desfășurat întîlnirea amicală internațională de box dintre reprezentanții clubului **Voința UCECOM** și pugiliștii de la **S. K. Cottbus (R.D.G.)** Gala a luat sfîrșit cu un rezultat de egalitate: 5—5. **REZULTATE TEHNICE: cat. cocoș** — Pometcu b.p. Kirsten; **pană:** Streche b.p. Führer, Moldovan p. K.O.I la Radnic; **semiușoară:** Miron b.ab. III Brandler; **ușoară:** Manea p.p. Spitzner; **semimijlocie:** Deșliu b.ab. III Hanel; **mijlocie mică:** Constantinescu b.ab. I. Hinze; **mijlocie mare:** Alexa p. desc. Krause; **semigrea:** Săuleanu p.K.O.I la Rauske; **grea:** Motoc p.p. Babic. Duminică seara are loc un nou meci în orașul Motru.

T. COSTIN, coresp.

DIRECȚII NOI ÎN SPORTUL ȘCOLAR

La Ministerul Învățămîntului s-a desfășurat joi o consfătuire a cărei agendă, prin dimensiuni și însemnătate, se înscrie în domeniul memorabilului. Inspectorii școlari de educație fizică din toate județele țării s-au adunat în Capitală, dezbătînd chestiuni arzătoare ale sportului în școală. În cadrul acestei reuniuni, reclamată de viața însăși, au fost abordate multe cărări încă nestrăbătute în activitatea de educație fizică a elevului, domeniu plenar, cu largi implicații sociale, de viitor.

Directivele Comitetului Central al Partidului Comunist Român privind dezvoltarea învățămîntului au trasat sarcini sporite, au prefigurat un conținut nou procesului de învățămînt, punînd cu precădere accentul pe CALITATE și EFICIENȚĂ. În cadrul măsurilor preconizate de Directive pentru îmbunătățirea programei de educație fizică, au fost constituite colective de cadre didactice, cu o înaltă calificare și o mare experiență, cărora li s-a cerut, în cursul acestui an de învățămînt, să caute, prin studii și experimente, răspunsul la cîteva întrebări majore. Spre pildă:

● Dacă în programa de educație fizică trebuie să apară ramuri independente de sport? Care anume și din ce clasă?

● Este necesară și (suficientă) o programă unică sau alcătuirea ei trebuie făcută în raport cu baza materială și cadrele de specialitate existente?

● Este suficient de adaptată actuala programă la particularitățile de sexe? Nu cumva ea ar trebui alcătuită separat, pentru băieți și fete? De la ce vîrstă, din ce clasă?

● Care este părerea cadrelor noastre didactice în legătură cu elaborarea unor manuale de educație fizică? Cui să se adreseze aceste manuale? Profesorului, elevului, sau ambilor?

● Cum trebuie făcută predarea cunoștințelor teoretice ale educației fizice? În lecții de sine stătătoare sau la orele practice?

În sfîrșit, pe tema acelor mult discutate probe de control:

● Trebuie ele să exprime calitățile fizice înnăscute ale copilului sau nivelul de pregătire obținut, progresul realizat într-un trimestru ori într-un an?

Iată expus, în cîteva întrebări, un întreg program de acțiune, o tematică actuală și acută. Răspunsurile concrete, evaluate realist, date sub girul investigației științifice și al erudiției (calități de care beneficiază din plin cadrele noastre didactice) au menirea să hotărască întreaga atitudine viitoare față de lecția de educație fizică, să determine succesul unei acțiuni de interes național, care depășește cadrul restrîns al performanței sportive ca atare, vizînd problematica și destinele de sănătate și vigoare ale unor întregi generații.

Consfătuirea a abordat, pe ampla sa ordine de zi, problema folosirii metodelor moderne de predare în lecția de educație fizică, a făcut cunoscut noul sistem competițional al școlarilor, considerabil îmbunătățit față de trecut. **În actuala sa structură, el asigură participarea unei mase largi de elevi la întreceri, evită suprapunerile existente în trecut, stabilește o mai judicioasă delimitare a obligațiilor administrative și preconizează, într-o mult așteptată premieră, instituirea diviziei naționale școlare la jocuri.**

La ultimul său punct, consfătuirea a pus în discuție problema bazei materiale pentru elevi. În urma unui studiu amplu, care va recenza amenajările existente și va stabili necesarul minim, Ministerul Învățămîntului va alcătui un plan, eșalonat pe etape, a cărui realizare să lichideze treptat deficitul existent.

A fost o reuniune foarte utilă, foarte actuală, foarte densă. Startul în noul an școlar se ia astfel sub cele mai bune auspicii.

Valeriu CHIOSE

ADEZIUNE DEPLINĂ LA POLITICA PARTIDULUI COMUNIST ROMÂN

Mîndru că sînt fiul acestui popor

Sportul pe care îl practic mi-a prilejuit nenumărate participări, sub culorile patriei, la concursuri peste hotare, mi-a oferit posibilitatea vizitării multor țări. Pretutindeni mi-a fost dat să aud numai cuvinte frumoase despre poporul român, despre conducătorii săi, despre patria noastră socialistă. Inima îmi este plină de aceste amintiri minunate, care se succed mereu mai plăcute, venind de la oameni de diferite convingeri politice, a căror nedisimulată sinceritate mi-a consolidat un profund sentiment de mîndrie că sînt fiul acestui popor. Opinia favorabilă de care se bucură România pe toate meridianele globului, prestigiul său internațional sînt consecințele hărniciei cu care poporul român își făurește viitorul, ale politicii promovată de partidul nostru atît pe plan intern, cît și internațional, ale sentimentelor de adînc respect și prietenie nutrite față de toate popoarele lumii. Îmi este drag să aud, cînd eu sau un alt sportiv urcă pe cel mai înalt podium al învingătorilor, Imnul României revărsîndu-se peste tribune. Atunci, gîndul îmi zboară la patria iubită. Și parcă aș vrea ca Imnul să nu se mai termine.

Ca arhitect și ca sportiv, îmi exprim profundul atașament față de politica partidului și statului nostru. Mă voi strădui, prin toate mijloacele, să contribui și eu la înflorirea patriei, la îndeplinirea obiectivelor care stau în fața întregului nostru popor.

arh. Virgil ATANASIU
maestru emerit al sportului, campion și recordman mondial de tir

Fontainebleau, 7 septembrie

PENTRU ÎNTĂRIREA ȘI DEZVOLTAREA PATRIEI SOCIALISTE

Admir și susțin din toată inima consecvența cu care partidul nostru militează pentru continua consolidare a relațiilor dintre țările socialiste, pentru a așeza pe baze temeinice, cît mai solide, unitatea acestora. Un asemenea țel a fost exprimat în repetate rînduri în documentele de partid, în cuvîntările tovarășului Nicolae Ceaușescu și ale celorlalți conducători de partid și de stat, rostite în fața oamenilor muncii. Aceste cuvîntări au constituit prilejuri importante de reafirmare, cu multă vigoare, a principiilor politicii externe a României, principii sacre ale independenței, suveranității, neamestecului în treburile interne, ale respectului reciproc, ale dreptului fiecărui popor de a-și hotărî singur soarta.

Ca profesor, ca educator al tinerei generații, consider ca o îndatorire de onoare de a propaga în rîndul tineretului principiile nobile ale politicii partidului și statului nostru, menite să asigure un climat de muncă rodnică, de dezvoltare și întărire a patriei noastre, România socialistă.

prof. Gh. POPESCU-COLIBAȘI
Liceul nr. 2 Brașov

PRIN MUNCA NOASTRĂ

Spiritul ferm, constructiv, profund marxist-leninist al documentelor de partid ne umple inima de mîndrie și constituie pentru fiecare dintre noi o vibrantă chemare la muncă unită, pentru propășirea și înflorirea patriei.

Sînt ferm hotărît să slujesc cu și mai mult devotament și pricepere, cu și mai multă abnegație, cauza operei de construcție socialistă în România. Consider că, în felul acesta mă alătur adeziunii unanime a întregului nostru popor față de politica internă și externă a partidului și guvernului.

prof. Alexandru SCHMALTZER
antrenor de înot, fost recordman și campion al țării

SPORTUL magazin

DIALOG CU TRECUTUL

TURUL ROMÂNIEI? UN GIGANTIC VELODROM CU MILIOANE DE PRIVITORI!

CONFESIUNILE UNUI PIONIER, ÎNDEMNURILE UNUI ENTUZIAST

În anul 1934, un ziarist dădea viață primei ediții a Turului ciclist al României, împlinind un vis al sportivilor și stîrnind un imens interes public.

S-ar putea spune că atunci a fost promovată bicicleta în țara noastră. Satele prinse în itinerarul turului, tîrgurile, din cele despre care Mihail Sadoveanu scria că sînt așezări „în care nu se întîmplă nimic", așteptau cu înfrigurare „trecerea convoiului multicolor", localnicii manifestînd un entuziasm de la care păstrăm și azi o amintire plină de savoare. Se vestise prin ziare că e recomandabil ca locuitorii satelor de pe traseul turului să-i întîmpine cu flori și donițe cu apă potabilă, fie pentru ca, o clipă oprit, alergătorul să-și poată umple gura cu apă proaspătă, fie pentru a-și reface „plinul" gamelei; și se mai recomanda, de asemenea, ca cei de pe marginea șoselei să-i stropească pe alergători, ușor și cu grijă, să-i ajute să-și împrospăteze forțele fizice după lupta cu kilometrii, cu praful șoselelor noastre de pe atunci, și cu arșița.

...În preajma Turnului Severin, într-un sat oltenesc, niște gospodari entuziaști au răspuns chemării și, ca bune gazde, i-au stropit pe cicliști cu toată energia brațelor lor, astfel încît un concurent a fost chiar doborît de pe bicicletă de forța și cantitatea de apă ce pornise, simultan, din două donițe...

O adevărată psihoză ce cuprinsese masele, din care se deslușea interesul pentru spectacolul nou oferit publicului. Iată ce a oferit atunci ziaristul Vasile Canarache, astăzi directorul Muzeului de arheologie din Constanța, cu care am stat de vorbă zilele trecute.

— Ce v-a îndemnat să realizați întîiul tur ciclist al României?

— Sînt inițiative, în viață, care se nasc dintr-un îmbold lăuntric, mai puternic decît deliberarea; simți că trebuie să dai viață unei năzuințe, a ta, sau care, în fond, exprimă un deziderat colectiv.

Esențialul e că visul, năzuința, au devenit proiect și acestea, la rîndul lor, realizare.

— Apreciați că acel „tur de început" a avut și rezultate educative pentru sportul nostru, în general, și pentru ciclismul românesc în special?

— O, da, desigur. Consider că cu acel „tur nr. 1" a fost construit capul de pod al unui drum nou — arc peste decenii — după cum această importantă competiție ciclistă poate constitui temelia unei încrederi în propriile noastre puteri organizatorice. Să mai spun cît de mult îndrăgesc această întrecere, care transformă drumurile țării într-un gigantic velodrom cu milioane de privitori? Să vă spun și ce doresc acum?

Va fi o mare sărbătoare cînd ciclismul românesc nu va mai însemna 100 de alergători și 5 milioane de privitori înșiruiți pe șosele ci cînd din 5 milioane de ciclo-turiști ce vor lua startul într-un uriaș ciclo-cros se vor desprinde 100 de protagoniști de talie internațională.

Ei, da, atunci vom avea ciclismul visat, ciclism de masă, ciclism competitiv, ciclism de clasă mondială.

Așadar, pe cînd oare și primul tur ciclist popular al României, deschis tuturor bicicliștilor care fac azi turism pe două roți, numai duminicile?

Pe cînd, deci, startul? La anul? Dar împreună cu ziarul SPORTUL și poate că mă prind să flutur eu steagul de start...

V. FIROIU

O fotografie document: Vasile Canarache dînd startul în primul tur ciclist al României (București, 1934).

Duminicile unui nesportiv

ALBIN MORARU

Omul care împlinește în această lună o jumătate de veac de activitate sportivă e încă sprinten și viguros. Atît de viguros, încît deunăzi, cînd ne-am strîns mîna într-o întîlnire neașteptată, a mea s-a cuibărit fragilă și speriată în palma lui ca un clește de oțel. Întorcînd capul după el, la despărțire, i-am văzut mersul elastic, vioi, de gimnast, peste care anii nu și-au îngrămădit poverile ca să-l năruiască, fiindcă mișcarea i-a scuturat de pe umeri ceea ce apasă și topește făptura noastră.

Omul acesta este Albin Moraru, primul maestru emerit al sportului la gimnastică. Odinioară, în Clujul tinereții noastre, am fost prieteni. Zic, am fost, fiindcă atunci ne vedeam des și ne confruntam de la o săptămînă la alta opiniile. Ne atașasem ambii, deși din motive deosebite, de profesorul Iuliu Hațieganu, acest Hippocrat modern, animator al medicinei, al sportului, al culturii românești. Albin Moraru a devenit curînd un mare organizator și susținător al gimnasticii la Cluj și în nordul țării. A devenit? Cred că a fost din totdeauna: pasionat, optimist, inteligent, el a făcut și a dres, de cînd îl țin minte, cu o profundă convingere în virtuțile eugenice și civice ale educației fizice. Firea lui onestă și generoasă, îmbinată cu bunul simț, a convins și pe alții. Și timp de o jumătate de veac, Albin a transformat fiecare concurs clujean de gimnastică, într-o mică sărbătoare a forței, a frumuseții și a grației: Am asistat, de mult, la un astfel de concurs, unde evolua tineretul satelor din ținuturile someșene. Cu pielea cărămizie de arșița cîmpului și de vînturi, băieții și fetele de la țară au desfășurat atunci un joc cinetic de o neînchipuită energie și armonie. Dialectica aceasta a euritmiei corporale era condusă de Albin. Ca un dirijor inspirat, el comanda mișcările cu o patimă nobilă, ce i se descărca prin mîini, prin tendoane, prin ochii ce scăpărau scîntei de voie bună.

Tot mai de mult, l-am auzit asemănînd pe tinerii care nu descoperiseră bucuria și plăcerea gimnasticii cu niște gasteropozi retrași în scoică. „Hai, afară, la soare, la lumină, la aerul proaspăt al primăverii, ca să fiți la fel cu statuile apolinice ale lui Praxitel!" spunea Moraru. Pe vremea aceea, am cîntat cîtva timp la pian pentru grupele de gimnaști al căror antrenament îl supraveghea. Și, într-o seară, m-a dus să-i văd colecția de medalii, insigne, diplome, fotografii, trofee de lauri pe care le aduna într-o vitrină din salon.

De atunci, dintr-o vitrină s-au făcut două, pe urmă trei, în sfîrșit o adevărată expoziție, care merită a fi văzută de cît mai mulți dintre tinerii ce se pregătesc pentru viață, cultivîndu-și spiritul și corpul deopotrivă. Au ce să învețe de la Albin Moraru: dacă nu altceva, măcar modul în care frumusețea asigură o natură surizătoare și sprintenă omului, felul cum vigoarea fizică influențează pozitiv și stilul interior al vieții sufletești.

George SBÂRCEA

PESCUIM „MONȘTRI"

Amicul meu, pescar sportiv de-o lună, este om în toată firea, dar e entuziast ca un preșcolar. Auzise el că la Dunăre mușcă somn mare. „Dacă dai cu broască, prinzi un monstru de 50 de chile! Și mai mare! Dar, Doamne ferește, îți rupe sculele!..."

Așa spunea. Și n-a fost chip să nu plecăm; ne-am dus la Dunăre. La Giurgiu, ceva mai în aval de oraș.

— Eu mă duc să caut broaște, a zis amicul și a dispărut în zăvoi, în vreme ce eu montam lansetele. Și nici n-am sfîrșit bine treaba, că el a și venit în fugă cu-n broscoi mare și rîios, pe care-l purta spînzurat de un picior. Și avea broscoiul niște ochi umflați!

— Ce vrei să faci cu dihania asta? Ar fi în stare să-ți înghită orice pește s-ar apropia de cîrlig!... A aruncat dihania și a înțeles că pentru somn, fie el chiar și cel mare, e nevoie de o broscuță cît o monedă de 25, sau de o lipitoare. S-a dus și a adus degrabă trei lipitori. La o lansetă destul de flexibilă, cu o mulinetă bine reglată și cu un fir de 0,40 mm (special pentru monștri!) am pus în cîrlig o lipitoare. Apoi am aruncat momeala în larg și l-am plantat pe el lîngă lansetă, cu explicațiile de rigoare. Mi-am pregătit și eu o lansetă, iar în cîrlig am pus mămăligă. Nu credeam să fie pe-acolo vreun somn. După ce mi-am fixat lanseta în suport, m-am răstignit în iarba de pe mal și am început să privesc cerul de deasupra. Și era o liniște și o pace acolo, pe malul apei!... Dar n-a durat mult; deodată a răsunat un răcnet de s-a cutremurat zăvoiul. Amicul meu răcnise. N-a mai fost nevoie să traduc răcnetul, că am văzut cum lanseta mea dădea semne de mare luptă, undeva sub apă. Încet, cu multă răbdare (aveam un fir foarte subțire) am scos cu bine la mal un crap frumos: peste trei kilograme. După ce amicul meu, de bucurie, a epuizat întreaga gamă de dansuri rituale ale cafrilor, l-am sfătuit să nu facă zgomot, altfel adio alt pește... M-a ascultat, după ce i-am promis, în contul Dunării, un somn ca lumea. Deși nu credeam (pescuitul electric care se practică pe Dunăre anulează aproape toate șansele pescarilor sportivi), minunea s-a produs...

A început ca și în primul caz; adică cu un răcnet formidabil. Mai puternic decît prima dată. Era și cazul. Lanseta lui se făcuse semicerc, iar frîna de fir cîrîia amarnic. După ce l-am mai sfătuit o dată să rămînă calm (deși, surescitat, el nu mai putea primi nici un sfat), am apucat gafa și am intrat în apă...

Am prins, de cînd sînt, mulți somni, dintre care mulți au fost mari. Mai mari ca acela pe care amicul meu îl aducea obosit, în sfîrșit, după o lungă luptă, spre mal. Dar teamă ca atunci, teamă că aș putea greși lovitura de gafă, nu mi-a fost niciodată. Dacă i-ar fi scăpat somnul acela, amicul meu nu mi-ar fi iertat-o nici în vecii vecilor. Dar, n-am greșit lovitura și, amîndoi, am scos apoi pe mal o namilă de somn lungă de aproape un metru și jumătate, care a cîntărit mai bine de 18 kilograme

Cît despre amicul meu, el și acum arată oricui vrea să vadă o închipuită vînătaie pe picior. Cică l-ar fi lovit somnul cu coada, după ce l-a tras pe mal. „Monstru, nu alta!..." zice el. Așa o fi...

Ilie CÂRCIU

VI-L PREZENTĂM PE ȘTEFAN TAPALAGĂ, MAESTRU AL SPORTULUI LA SCRIMĂ

Și-a început activitatea sportivă devreme: la 14 ani. Asta s-a petrecut în 1947, în cadrul colectivului sportiv Progresul Finanțe-Bănci (al cărui președinte era chiar tatăl celui care formează subiectul materialului de azi). A trecut apoi la „Știința", de unde, după un popas relativ scurt, s-a stabilit la C.C.A pentru mai mulți ani.

ADMIRÎNDU-L PE JEAN MARAIS...

Complimentar activității de pe planșă, a practicat voleiul și călăria, făcînd și lungi ieșiri cicloturiste. Ba, a încasat și o serie de pumni zdraveni la sala de box a C.C.A., sub privirea amuzată a antrenorului Marcu Spakov. Marea dragoste sportivă a fost, însă, disciplina romantică: SCRIMA.

Un ochi mai stăruitor ar fi putut observa, de altfel, la elevul de liceu Ștefan Tapalagă, proaspăt floretist, o încîntare și o dăruire deosebite cînd se afla pe planșă.

Obîrșia acestei comportări ne-a dezvăluit-o însuși Fănică: **„Se cuibărise în mine, din ce în ce mai adînc, dorința — nemărturisită încă — de a deveni artist. Filmele cu Jean Marais le vedeam de cîte 7 sau 8 ori. Mă visam spadasin în viitoare piese de teatru sau filme, la noi în țară, ori — cine știe — peste hotare. Ce nu ți se pare posibil cînd ai 16 ani"?...**

DEVINE MAESTRU AL SPORTULUI

Planșa a fost scena pe care, aproape zilnic, își petrecea multe ore. Și roadele n-au întîrziat, Tapalagă devenind un floretist de frunte. A făcut parte din echipa C.C.A. care a cîștigat de 7 ori campionatul țării. În 1955 i s-a decernat titlul de maestru al sportului, ca urmare a unor valoroase comportări în importante concursuri din țară și de peste hotare (Budapesta, Varșovia etc.); iar un an mai tîrziu a cucerit și titlul de campion național, la individual.

Planșei și, implicit, colegilor de sport (V. Chelaru, A. Vîlcea, I. Silaghi, T. Mureșan etc., etc.) le-a spus adio în toamna anului 1957, cînd a înlocuit planșa cu scena — din sala de cursuri a Institutului de Teatru (clasa maestrului Ion Finteșteanu).

CREDINCIOS SPORTULUI, ACEST PRIETEN NECESAR AL ARTIȘTILOR

A rămas credincios sportului, continuînd să-l practice adesea, dar... fără ambiția performanței. Apoi, cunoștințele căpătate pe planșă a început să le aplice și în teatru. (Sînt destule prilejuri în care unui actor i se cer reale calități de sportiv). A montat scenele de luptă din piesele „Cyrano de Bergerac", „Romeo și Julieta" și altele.

„Faptul că am făcut sport și mai fac (de cîte ori timpul îmi permite) mi-a ajutat foarte mult în activitatea artistică, subliniază interlocutorul nostru. **De pildă, în filmul „Împușcături pe portativ" sau în piesa de teatru „Rinocerii" (în care trebuia să mă arunc pe fereastră); iar recent, în rolul titular din filmul „Vin cicliștii". Fără falsă modestie, vă mărturisesc că, în filme, nu apelez la obișnuitele dubluri, oricît de dificile ar fi secvențele".**

Așadar, talentatul actor este propriul său... cascador (ca și Jean Marais), continuînd să obțină... performanțe.

LA ȘCOALA LUI JACQUES LECOQUE

Fidel preocupărilor artistice, împletite cu sportul, a urmat în anul 1966 (împreună cu alți 45 de actori tineri din mai multe țări) cursurile binecunoscutei școli a lui Jacques Lecoque, de la Paris. În această școală se perfecționează mișcarea, dansul, pantomima și actoria, punîndu-se un accent deosebit pe plastica scenică.

Cunoștințele acumulate acolo le-a împărtășit colegilor, mai tineri și mai vîrstnici, în cadrul unui curs de două luni, ținut la A.T.M. Cursul s-a terminat. Asta nu înseamnă însă că Tapalagă a încetat să dea indicații în acest sens, cînd este nevoie, în diferite piese de teatru...

Emil IENCEC

RĂSPUNDE Ion Poștașu

GRIGORE TOLOACA, ALBA IULIA. Ca de obicei, nu vă lipsește umorul! Am reținut, deci, două dintre reflecțiile dv., intitulate „Sportive și nu prea...":

•• Fuga... de răspundere nu este un sport. Dar se poate spune, cu certitudine, că este un act nesportiv.

•• Boxeri! Nu confundați... RINGURILE. Și nici jocul de picioare cu twistul!

SIMION GHEORGHE, BUCUREȘTI. 1) În liga I a campionatului englez de fotbal activează 22 de echipe; 2) Adresa clubului Internazionale Milano? Echipa milaneză, mai susceptibilă acum ca oricînd, s-ar putea considera jignită primind o scrisoare cu adresa amănunțită: sectorul, strada, numărul. Ajunge: Internazionale — Milano. Poate că vă ajută cineva să redactați scrisoarea în italiană. Aveți mai mulți sorți de izbîndă; 3) Iuliu Baratki a murit acum 7 ani.

I. GHINESCU, COMUNA BOTENI. Propuneți ca „echipa etapei" să fie alcătuită numai din jucători care obțin note de 9 și 10. Propunerea este nerealistă. Riscăm, în unele etape, să prezentăm o formație redusă, de... mîță!

ȘTEFANIA GRUNZU, BRAȘOV. S-a creat o oarecare confuzie. Recenta sărbătorire de la Petrolul a vizat cei 10 ani de cînd clubul ploieștean activează în actuala formă organizatorică. Dar Petrolul, ca echipă de fotbal, are în urmă un trecut de aproape 50 de ani. Actualul ei antrenor, Ilie Oană, a jucat la această echipă cu 25—30 de ani în urmă, cînd ea se numea Juventus.

NICOLAU TEODOR, BRAȘOV. Aveți dreptate numai cînd vă referiți la diferențe mai mari, de 3 sau 4 minute. În rest, cronicarii sportivi pot adăuga sau, dimpotrivă, scădea o jumătate de minut, atunci cînd golul s-a marcat în mijlocul acestui interval de timp. Așadar, un gol înscris, să zicem, în min. 25 și 30 de secunde poate fi înregistrat fie ca un gol marcat în min. 25, fie ca un punct realizat în min. 26.

NICOLAE DRAGHICI, TIMIȘOARA. Ion Ionescu are 30 de ani. I-a împlinit la 4 aprilie. N-are rost, nu e așa, nici la bărbați, să socotim și lunile! Primul carnet de legitimare: în 1957, la TAROM. Înainte de a veni la Rapid, a jucat la C.S.U. (Politehnica) București.

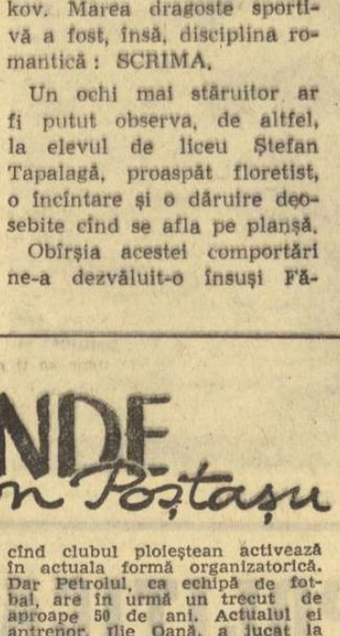

PETRICA DUMITRU, GALAȚI. 1) Vreți să știți dacă Galațiul a avut și o altă echipă în divizia A, în afară de Siderurgistul? Da: Gloria, în ediția 1940—1941. Gălățenii s-au clasat atunci pe locul 12, din 13 echipe. Dar tot au avut o satisfacție: i-au întrecut pe brăileni (F.C. Brăila), clasați pe ultimul loc! 2) **„Cînd va avea și Galațiul o echipă de fotbal în divizia A, formată din jucători gălățeni? La ora actuală, numai doi dintre jucătorii care evoluează la Oțelul și Politehnica sînt gălățeni".** Nu vă pricepeți în ale fotbalului! La Galați îi căutați dv. pe gălățeni? Căutați-i la Iași, la Bacău, la București!...

IMRE AGOSTAN, VATRA DORNEI. Echipele de fotbal ale României și Spaniei nu s-au întîlnit în vremea cînd poarta spaniolilor era apărată de faimosul Zamora. Singurele întîlniri dintre reprezentativele celor două țări au avut loc la 1 și 25 noiembrie 1962, în cadrul campionatului european. În primul meci, la Madrid, gazdele au cîștigat cu 6—0, formația noastră în acest joc fiind următoarea: Sfetcu — Georgescu, Macri — P. Emil, Nunweiller III, Koszka — Ivansuc, Ozon, Marin Voinea, D. Popescu, Ghergheli. La București, cu o formație radical modificată: Voinescu — Popa, Ivan — P. Emil, Nunweiller III, Koszka — Pîrcălab, Constantin, Manolache, Ghergheli și Tătaru — am cîștigat noi cu 3—1 (2—0). În min. 3 a fost 2—0! A jucat și Amancio în acest meci: inter dreapta.

CĂLIN LUCIAN, CĂLĂRAȘI. Cunoaștem rezultatele aruncătorilor noștri de greutate. Sînt la nivelul celor ce se obțineau acum 20 de ani. Am citit și poezia dv. scrisă pe această temă. Așteptăm o îmbunătățire a performanțelor. Atît la ei, cît și la... dv.!

Ilustrații: **N. CLAUDIU**

REFLECȚIILE UNUI ANTRENOR

— A urca spre culmile măiestriei sportive este ca și cum ai străbate un teren mlăștinos: nu poți face nici un pas la întîmplare;

— Pentru luptător, fiecare priză este o... premieră

— Marii campioni sînt cei ce cunosc valoarea micilor amănunte în sportul lor.

— Amintește-ți nu numai de succesele tale, dar și de strădaniile cu care ai reușit să le obții.

— Poți să pierzi un meci, dar nu și voința de a nu mai pierde.

— Antrenorul rămîne un elev pînă la sfîrșitul carierei lui.

— În sport ca și în dragoste nu faci nimic numai cu voința.

— Gloria nu-i pierde decît pe cei care nu au meritat-o.

— Antrenorul trebuie să aibă propria lui concepție creatoare și, în plus, voința de a o pune în aplicare cu orice preț.

— „Stelele" sportului se deosebesc de cele cerești prin aspirațiile lor.

— Înainte de a o primi pe Themis pe terenul de sport ar trebui să punem pe propria-i balanță conștiința și principiile sale.

RAIKO PETROV
antrenor emerit de lupte
din R. P. Bulgaria

ATENȚIUNE PĂRINȚI...
S-A APROPIAT
DESCHIDEREA
NOULUI AN ȘCOLAR
CUMPĂRAȚI
CHIAR AZI
PENTRU COPIII DVS.
UNIFORMELE
ȘCOLARE
NECESARE

BANII ÎNAPOI!

Un fapt cu totul ieșit din comun a trebuit să fie judecat de Tribunalul din München. Unul dintre suporterii înflăcărați ai echipei locale, Borussia, s-a prezentat a doua zi după meciul Borussia—München 1860 la judecătoria municipală, intentînd acțiune împotriva echipei preferate. El a solicitat despăgubiri de... 14 mărci!

Întrebat de un ziarist de la „Sport Kurier" ce l-a determinat să se adreseze tribunalului, spectatorul cu pricina a explicat: **„Vreau despăgubiri de 14 mărci — exact costul biletului de intrare, pe care scria „bilet de fotbal". Cum cele două echipe n-au jucat fotbal nici 5 minute din 90, consider că plata celor 14 mărci nu se justifică. Asta e înșelătorie curată!"** În timp ce procesul e pe rol, comentariile ni se par de prisos...

Poate că iau aminte și fotbaliștii noștri...

CONVORBIRI CU DOMNUL GORE

CALEA SPRE POPULARITATE

— Aşteaptă-mă vineri în stradă, pe Vasile Conta, în faţa federaţiei. Sînt la o şedinţă, zice dl. Gore, răspunzînd apelului meu telefonic.

— Cînd ?

— Mi s-a spus că se termină pe la opt.

La zece şi douăzeci şi şapte dl. G. coborî treptele imobilului binecunoscut şi, după scuzele de rigoare, zise.

— S-au adoptat cîteva hotărîri noi.

— Importante ?

— Toate hotărîrile noi sînt importante. Astă-seară a fost vorba despre popularitatea şi popularizarea echipei reprezentative. Chestie destul de complicată. Mai ales că după meciul cu St. Etienne conducerea federaţiei şi-a pus problema : ce-i de făcut pentru ca echipa şi — în genere — lotul să capete mai multe simpatii în rîndurile publicului ?

— Ai luat cuvîntul ?

— Mi l-au dat. E un moment în care chestiunea popularităţii poate fi discutată pe larg şi eficient. Drept care mi-am îngăduit, la invitaţia gazdelor, să sugerez două măsuri.

Prima (şi cea mai urgentă, de altfel) ar fi ca echipa să joace bine. Din păcate, propunerea mea a fost primită cu reticenţe (o voce, la capătul celălalt al mesei, murmura : „ce-avem nevoie de intelectualii ăştia la şedinţe ?"), fiind respinsă în unanimitate ca lipsită de fundament realist.

A doua recomandare, însă, a izbutit să reţină atenţia specialiştilor. Formulînd-o, am pornit de la sondajul tip Gallup organizat acum vreo cîteva săptămîni în „Sportul", cam înaintea campionatului şi axat, dacă-ţi aminteşti, aproximativ pe tema : „ce loc ocupă fotbalul în viaţa dumneavoastră ?" Ei bine, am întîlnit acolo un răspuns care mă urmăreşte statornic ca o întrebare. Domnişoara Adriana Csenti a mărturisit redactorului că, sincer vorbind, sportul n-o interesează de fel, dar ţine cu Steaua pentru că, într-o zi, aflîndu-se cu maşina pe şosea şi cunoscînd o pană, Hălmăgeanu, fundaşul militar, s-a oprit amabil, a ajutat-o mecanic şi a scos-o, astfel, din dificultate.

Or, pornind de la faptul citit şi citat şi, mai ales de la reverberaţiile sale fotbalistice, am propus federaţiei un plan a cărui aplicare ar avea darul să declanşeze un spor substanţial de ataşamente la adresa lotului. Planul (care, în paranteză fie spus, a fost aprobat) prevede ca jucătorii din loturile A, B şi tineret să fie plasaţi, pînă la jocurile preliminare din cadrul campionatului mondial, pe şoseaua Bucureşti-Braşov, la punctele nevralgice. Instalaţi în automobile, fie personale fie împrumutate din garajul C.N.E.F.S.-ului, stoperii şi înaintaşii noştri centrali vor răspunde cu solicitudine maximă apelurilor disperate. Care, evident — prognozele miliţiei sînt favorabile în acest sens — nu vor lipsi, mai ales la sfîrşit de săptămînă. Consecinţele sînt lesne previzibile.

Fiecare automobilist salvat, cu familie cu tot, la Băicoi, de către Pîrcălab îl va aplauda frenetic pe acesta ori de cîte ori va juca şi oricîte deschideri ar rata.

Fiecare şofer scos din şanţuri la Comarnic, pe serpentine, de către Dumitru Popescu, va scanda entuziast numele acestuia, indiferent la lufturi.

Şi fiecare proprietar de Fiat 1300, ale cărui cauciucuri au fost înlocuite — în ploaie şi miez de noapte la Săftica — prin cauciucurile lui Neagu, va ierta rapidistului loviturile de la 11 metri ratate în minutul 90.

p. conf. Al. MIRODAN

„IL CALCIO" DIN NOU ÎN ARENĂ

— CORESPONDENŢĂ DIN ITALIA —

Uriaşul angrenaj al fotbalului italian s-a pus din nou în mişcare, după o scurtă vacanţă estivală. O dată încheiate transferările, cu cîteva lovituri senzaţionale (trecerea la Juventus a lui Anastasi, de la Varese, şi a lui Haller, de la Bologna, cea a lui Bertini de la Fiorentina la Inter — mişcări care, numai ele, au determinat o circulaţie de circa un miliard şi jumătate de lire), o dată terminate şi transferările tehnicienilor (dintre care cea mai de răsunet a fost mutarea lui Helenio Herrera de la Inter la Roma), încheiată, în sfîrşit, şi perioada de pregătire în cantonamente, echipele s-au reîntors în localităţile respective şi au început să susţină din ce în ce mai frecvente întîlniri amicale.

Echipele din prima divizie şi din cea secundă sînt acum în aşteptarea primelor confruntări oficiale, care vor avea loc în Cupa Italiei, competiţie al cărei start este programat astăzi.

Cîteva cuvinte asupra acestei competiţii pe care cluburile italiene o „simt" atît de puţin, dar care procură posibilitatea participării la „Cupa cupelor" — turneu internaţional de înalt nivel şi de bun randament financiar, mai ales în fazele finale. Aşadar, „Cupa Italiei" îşi va încheia fazele eliminatorii înainte de începerea campionatului. Echipele (16 din divizia A şi 20 din divizia B) au fost împărţite în 9 grupe, în care sistemul eliminatoriu este combinat cu clasamentul **„all'italiana"** (adică fiecare echipă va întîlni pe toate celelalte o singură dată). După terminarea ciclului de jocuri, primele clasate în cele 9 grupe vor participa la o a doua fază (ce se va desfăşura în timpul campionatului) pînă la desemnarea învingătoarei, care va îmbrăca tricoul cîştigătoarei de cupă şi va primi dreptul de participare la „Cupa cupelor", competiţie la care, anul acesta, Italia este reprezentată de echipa lui Edmondo Fabbri, Torino, cîştigătoarea ediţiei 1967—68 a **„Cupei Italiei"**.

Campionatul va începe la 29 septembrie şi echipa favorită, conform calculelor hîrtiei, rămîne tot cea „rossonera", Milan, condusă de „sergentul de fier", Nereo Rocco. Unsprezecele campion nu a considerat necesar să opereze schimbări mari în acest uimitor mecanism care a fost echipa roş-negrilor, cîştigătoare a ultimului **„scudetto"**.

Formaţia de bază — care va evolua şi în „Cupa campionilor europeni" — a rămas cea obişnuită, cu Cudicini (sau Belli) în poartă, Anquilletti şi Schnellinger fundaşi laterali, Malatrassi — libero, Rosato — stoper şi Trapattoni — mijlocaş defensiv. Creierul echipei va fi tot Rivera (coordonator), „bătrînul" dar veşnic proaspătul Hamrin pe aripa dreaptă, Lodetti — inter dreapta, Sormani — centru atacant şi revelaţia fotbalului peninsular al sezonului trecut, Pierino Prati — aripă stîngă, funcţionînd ca sprijin ideal pentru căpitanul Rivera.

În plus, Milan a făcut o achiziţie pe care nu ezităm să o definim de mare perspicacitate. Este vorba de bolognezul Fogli. „Are 30 de ani", se spune. Foarte adevărat. Dar, în compensaţie, este un jucător de clasă şi are atîta prospeţime, încît sîntem siguri că va fi foarte util formaţiei milaneze. Mai ales în „Cupa campionilor europeni", în care — credem — bolognezul va fi permanent solicitat.

Este dificil de întrezărit, între concurentele lui Milan, echipa care să-i poată bara drumul. Se spune că Juventus, cu atîtea achiziţii noi, ar putea constitui un adversar de aceeaşi forţă pentru echipa lui Rocco. Dar, poate, tocmai pentru că a achiziţionat prea mult — şi, drept urmare, echipa lui Heriberto Herrera s-a modificat mult — Juventus va acuza o „criză de sudură", care nu s-ar rezolva decît într-o perioadă mai mult sau mai puţin lungă, după adaptabilitatea noilor jucători la schema tactică impusă de antrenorul juventin.

Aceleaşi observaţii sînt valabile pentru Bologna (în a cărei formaţie de bază sînt cel puţin cinci jucători noi, de diferite proveniente), pentru Inter, care, în plus, a schimbat şi direcţia tehnică. Surpriza — dacă va exista — ar putea fi produsă de formaţia Cagliari, de tînăra Fiorentina sau — lucru şi mai puţin probabil — de Napoli, deşi această ultimă echipă se încrede mult în posibilităţile recuperării talentatului centru atacant danez Nielsen, care a activat în ultimul timp la Bologna, apoi la Inter. Sau, în sfîrşit, de acel Torino, care, antrenat de Fabbri, ar putea să repete cu şi mai mult succes performanţa campionatului trecut, cînd a triumfat surprinzător în „Cupa Italiei".

Cesare TRENTINI

Anastasi (stînga) şi Haller (dreapta) în tricourile noului lor club : Juventus-Torino.

SPORTUL magazin

CULESE DIN DIVIZIE...

Crişul primeşte laude pentru jocul frumos practicat în cîmp. Ce-ar fi să mai şi cîştige ?

„U" Craiova în fruntea clasamentului !!
Iar de data asta cu golaveraj pozitiv !

Petrolul a reuşit, în sfîrşit, să cîştige un meci : cu O.F.K. Beograd !

Bine-ar fi ca clubul ploieştean să-şi serbeze aniversarea în fiecare etapă...

● Lupescu — atacant central !
De-ar şti Puiu Ionescu...

● În etapa a IV-a, nici un autogol.
Şi doar ne obişnuisem...

Dan, masivul fundaş feroviar, nu a fost chemat în lot datorită formei slabe şi, mai ales, nervilor.

Galmează-te, Dane, căci vine meciul cu Portugalia şi te aşteaptă Eusebio !

● Steaua a bătut pe Petrolul, la Ploieşti ; U.T.A. a învins pe Steaua, la Bucureşti.
Pe hîrtie, victoria arădenilor în meciul cu Petrolul apărea, deci, ca o certitudine. Şi a rămas, de altfel, doar pe... hîrtie !

Andrei continuă să fie rezervă şi la Steaua !

Singura diferenţă este că acum priveşte jocul din spatele porţii lui Suciu şi nu a lui Răducanu !

Bogdan BURILEANU

SE MAI ÎNTÎMPLĂ

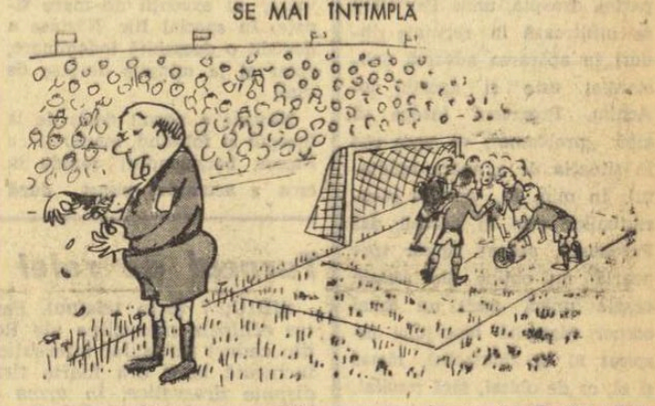

— ... e penalti, nu e penalti... *Desen de G. BADEA*

ULTIMA ŞANSĂ A LUI FLOYD PATTERSON

Sîmbăta viitoare, la Stockholm, unul din cei... trei campioni mondiali de box la toate categoriile, Jimmy Ellis (ceilalţi doi fiind Cassius Clay, de fapt veritabilul campion, şi Joe Frazier, recunoscut de comisia de box din New-York) îşi va pune pentru prima oară în joc titlul cucerit la sfîrşitul turneului organizat de W.B.A. Adversarul său va fi Floyd Patterson, care a participat şi el la acest turneu, fără succes însă, fiind învins la puncte de Jerry Quarry, boxerul pe care avea să-l întîlnească Ellis în meciul final pentru titlu.

Jimmy Ellis a început să boxeze în 1961. De cînd activează la categoria grea, el n-a fost învins niciodată. Ca mijlociu — categorie în care şi-a făcut debutul — a fost întrecut însă la puncte de cîţiva adversari, printre care şi Don Fullmer. În cadrul turneului pentru titlul de campion mondial la toate categoriile, Ellis i-a învins, rînd pe rînd, pe Leotis Martin, Oscar Bonavena şi Jerry Quarry.

Floyd Patterson — mai e necesar să amintim — a fost şi el campion mondial. Titlul l-a cucerit la 30 noiembrie 1956, învingîndu-l prin K.O. în repriza a 5-a pe Archie Moore. El avea atunci 22 de ani neîmpliniţi, stabilind astfel recordul de a fi cel mai tînăr campion mondial la toate categoriile, din istoria boxului. Palmaresul său cuprinde 53 de meciuri. De 46 de ori, Floyd Patterson a ieşit victorios (de 35 de ori prin K.O.). De 6 ori a fost învins. El a fost stopat de Ingemar Johansson, Sonny Liston (de două ori), Cassius Clay, Joey Maxim şi Jerry Quarry.

Simpatiile iubitorilor de box din Stockholm sînt de partea lui Floyd Patterson. Dar, acest lucru are o valoare limitată. Mai mult contează faptul că Floyd are acum 34 de ani (îi împlineşte la 4 ianuarie), o vîrstă la care un boxer ar trebui să spună adio ringului. Se pare, însă, că Patterson se află în situaţia de a mai căuta o sursă de venituri, pentru a-şi îmbunătăţi starea materială. Trist destin pentru un mare campion de box, ce părea la un moment dat un om bogat, de invidiat.

Despre Floyd Patterson ne-a vorbit, zilele trecute, Vasile Tiţă, referindu-se în primul rînd la meciul lor din cadrul finalei categoriei mijlocii la Jocurile Olimpice de la Helsinki (1952).

„Nu pretind, nici un moment, că aş fi avut vreo şansă în faţa acestui excelent boxer, pe cît de puternic, pe atît de tehnic. Dar am urcat chiar, recunosc, dar nici Patterson nu părea dispus să riste. „Studiul" durînd prea mult, ni s-a dat cîte un avertisment pentru lipsă de combativitate. Şi-atunci, a început, practic, lupta, care n-a durat nici 20 de secunde. Lovit năpraznic la arcadă, am abandonat, mulţumindu-mă cu medalia de argint. Mai mult, oricum, nu puteam obţine. În schimb, mi-aş fi pus în pericol sănătatea. Floyd este un mare boxer. Dar a fost totdeauna un „greu" prea... uşor. El nu este totuşi bătut dinainte de Ellis. Personal, nu văd exclusă posibilitatea ca Patterson să reuşească o performanţă senzaţională, recucerind pentru a doua oară coroana pierdută. O dată a făcut-o, în faţa lui Ingemar Johansson, realizînd o ispravă unică în istoria campionilor mondiali de box la toate categoriile".

Ion MALIN

Saltul cel mai teribil !!!

Stau încotoşmănat în curele şi cureluşe, simt cum avionul urcă, urcă mereu şi înţeleg, cu o uşoară strîngere de inimă, că singura posibilitate de a mă reîntoarce pe pămînt mi-o oferă umbrela aceasta imensă, pe care nu ştiu cine a numit-o paraşută !... Am căutat mereu să amîn acest prim (şi, oare... ultim ?) salt, dar instructorul mi-a spus-o de la obraz că mi-e cam frică şi, cum era şi viitoarea mea logodnică de faţă, vă daţi seama că nu m-am simţit prea bine. Pot spune că la şcoala de paraşutişti am absolvit cu brio toate examenele... teoretice. Ceilalţi băieţi mă ascultau cu gura căscată ceasuri întregi cînd începeam să-mi ţin peroraţiile. Puteam vorbi zile-n şir despre „pliatul paraşutei", despre istoricul ei şi despre alte şi alte chestiuni. Atunci eram jos, cu picioarele pe... pămînt şi — zău — era foarte uşor să-ţi dai ifose. Cînd clasa mea a trecut, însă, la prima probă practică — saltul de la 1 000 de metri — eu m-am îmbolnăvit subit ! La al doilea salt, am spus că am gripă, la al treilea că mă operează de peritonită, iar la al patrulea că am pierdut... tramvaiul şi n-am sosit la timp pe aeroport.

Acum, gata, s-a terminat ! Azi trebuie să sar ! Privesc pe fereastra avionului. Pămîntul e tot mai departe de noi. Desigur, acolo sînt oameni care se distrează, se plimbă,... Habar n-au că unul din semenii lor trebuie să se azvîrle de la 2 000 de metri înălţime şi să cadă, poate, în capul lor ! Prin faţa ochilor, defilează fel de fel de imagini... Mi-amintesc despre povestea celebră cu paraşutistul care a sărit din avion, de la 2 000 de metri, dar care, spre ghinionul său, îşi pusese în picioare pantofi cu tălpi de cauciuc „super-elastici". Ei bine, nefericitul, în momentul cînd a atins solul cu picioarele, avînd cauciucuri super-elastice la pantofi, a ricoşat iar în văzduh. Apoi iar cădea, iar sărea-n sus, iar cădea, iar sărea-n sus. Şi apoi, povestea aceea cu paraşutistul care a aterizat pe-o casă, spărgînd acoperişul, nimerind drept în mijlocul mesei unor gospodari flămînzi care aşteptau tocmai felul doi. Ca să nu mai vorbesc de istorioara cumplită cu acel paraşutist care s-a agăţat, cu paraşuta cu tot, de craca unui copac în Sierra Nevada, fiind apoi ciugulit de vulturii înfometaţi. Brrr ! Ce-ar fi să-i spun instructorului că m-a apucat o îngrozitoare durere de măsele ?

N-am timp, însă, să mai chibzuiesc, căci văd o uşă care se deschide şi un trup proiectat în văzduh. Dumnezeule. Sînt chiar eu... Da ! Da ! Sînt în... aer ! Într-o clipă văd norii, văd cerul şi îngerii care probabil mă aşteaptă, aliniaţi pe două rînduri. Şi aud vocea instructorului : „Totul e să aterizezi în „cerc"... auzi ? În „cerc" ! În „cerc"... în „cerc"...

...Apoi mă trezesc pe pămînt ! Deschid ochii. Zeci de oameni stau în jurul meu şi mă privesc miraţi de parc-aş fi o... farfurie zburătoare. Întreb, ameţit...

— Nu ştiţi ? Am căzut în „cerc" ?

— Da ! zice unul. Ai căzut exact la „Cercul militar" ! Ai blocat toată circulaţia !

Tot e bine ! Ce mă făceam dacă-aş fi nimerit la „Cercul polar" ? !

George MIHALACHE

LUCRĂRI DE SPECIALITATE NECESARE, DAR APĂRUTE CU ÎNTÎRZIERE

RECENZII

Atletismul şi înotul, sporturi în care s-au atins valori nebănuite în anii din urmă, au stat în atenţia Editurii Consiliului Naţional pentru Educaţie Fizică şi Sport, care ne oferă două interesante broşuri cuprinzînd portrete ale unor mari campioni şi amănunte metodice din antrenamentul acestora. Interesante îndeosebi prin ideea care a călăuzit apariţia lor, culegerile portretelor respective reprezintă, în mod neîndoielnic, un bogat şi valoros material documentar.

Cititorul, şi mai ales cel dornic să urmeze exemplul marelui campion din care şi-a format un idol, poate parcurge pagini bogate în date statistice şi metodice despre celebrii Tommy Smith, Jim Ryun, Irena Kirzsenstein, Ron Clarke, Peter Snell, sau optica lui Arthur Lydiard şi Percy Cerutty, adevăraţi vrăjitori ai pistei cu zgură roşie, pentru care atletismul mai prezintă prea puţine taine. Şi în cuprinsul traducerilor rezervate înotătorilor, colectivul redacţional s-a oprit asupra unor nume nu mai puţin faimoase (Marta Randall, Larry Shulhof, Alain Gotvalles), figuri care, din păcate, au dispărut cam de mult din arena competiţională. Acest lucru ne determină, de altfel, să ridicăm problema utilităţii acestor broşuri ca îndrumar al activităţii tinerilor sportivi de astăzi.

Este bine ştiut că metodele antrenamentului modern al înotătorului s-au modificat substanţial în ultimii ani, ca mărturie stînd cifrele cu care vechile recorduri mondiale sînt pur şi simplu spulberate. Iată de ce toate datele care ni se oferă în broşura respectivă, cu privire la volumul şi intensitatea antrenamentului, sînt cu mult depăşite şi în nici un caz de natură să mai folosească cuiva. Astăzi, cei mai tineri înotători (10—12 ani) din S.U.A. înoată zilnic cîte 10—12 km deci, aproape dublu decît ceea ce reuşea echipa de înot a Franţei pentru J.O. de la Tokio al cărei antrenament ne este descris cu lux de amănunte !...

Chiar şi broşura atletică (indiferent de cîteva merite incontestabile) devine prea puţin utilă în acest an olimpic, cînd „suta" de metri a fost parcursă în mai puţin de 10 secunde, cînd suliţa lui Lusis s-a oprit dincolo de 91 de metri, iar discurile lui Liesl Westerman şi Jay Silvester au zburat la peste 62 şi, respectiv, 66 de metri.

Subliniind, deci, necesitatea unor asemenea lucrări (ar fi de preferat traduceri din literatura proprie ţărilor unde activează sportivii respectivi), nu putem însă să nu ne exprimăm dezacordul faţă de lipsa de operativitate şi marea întîrziere cu care acestea văd lumina tiparului, fapt care la un moment dat poate deveni chiar dăunător.

(a. v.)

Prestigioasa publicaţie „L'année automobile" (1967/68) care apare anual la Lausanne (Elveţia), în trei versiuni — franceză, germană şi engleză — publică o fotografie, pe care o reproducem pentru interesul ei autentic, redînd un moment dintr-o cursă înscrisă în palmaresul clasic al automobilismului internaţional şi încheiată cu o mare victorie românească. Este vorba de faimoasa alergare, cu trainică tradiţie, de la NÜRBURGRING, în ediţia de la 21 mai 1939.

Cursa se desfăşura pe traseu variat, însumînd 6 ture de cîte 22 km, ce totalizau astfel 132 km, implicînd 173 viraje pe tur, ceea ce însemna 1038 de viraje pe întregul traseu.

Deschisă maşinilor cu o capacitate de 2 litri, cursa a reunit la start 20 de BMW-uri, la data aceea singurele maşini capabile să evolueze în cursa în cauză.

Înfruntînd concurenţi de primă valoare mondială, dintre cei ce ţineau „afişul" automobilismului vremii, românul PETRE CRISTEA, multiplu campion de automobilism al ţării noastre, s-a clasat primul, obţinînd la NÜRBURGRING una dintre cele mai preţioase victorii din cariera sa sportivă.

CURSA CU 1038 DE VIRAJE

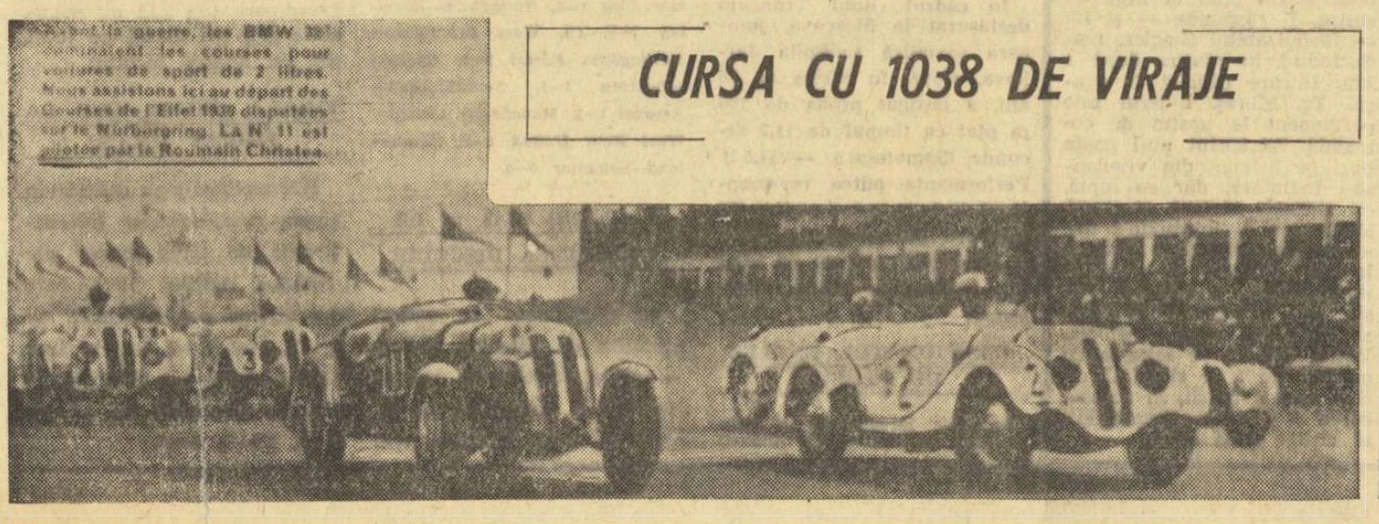

FOTBAL PE PLOAIE...

(Urmare din pag. 1)

Oaidă, care a reluat sec, de la 15 metri, o pasă primită de la Țarălungă. Nimeni nu și-ar fi închipuit atunci că acesta avea să fie singurul gol al meciului. Progresul n-a mai făcut mare lucru în atac, unde Țarălungă și-a derutat, prin driblingurile sale nesfîrșite, nu numai adversarii, ci și partenerii, iar Jiul părea mai satisfăcut decît Progresul cu scorul de pe tabela de marcaj. Oaspeții au șutat, din cînd în cînd, de la distanță, fără pretenții, ca la un antrenament.

După pauză, în jocul oaspeților se simte o schimbare, în ciuda faptului că, la început, Progresul are inițiativa (șut Radu Ionescu, respins în ultima clipă, peste bară, de portarul Zamfir). Fotbaliștii din Valea Jiului acționează acum mai bine în atac, în special pe partea dreaptă, unde Peronescu se infiltrează în repetate rînduri în apărarea adversă. Substanțial este și aportul lui Achim. Progresul începe să aibă „probleme", se vede pus în situația de a apăra rezultatul. În min. 61, victoria bucureștenilor este în pericol, dar Peronescu, scăpat singur spre poartă, nu obține din această ocazie unică decît un banal corner (datorită blocajului inspirat al lui Matache), rămas și el, ca de obicei, fără rezultat.

În ansamblu, o partidă aproape anonimă, din care n-am rămas mai cu nimic, nici în minte, nici pe carnetul de însemnări. Să fie numai terenul de vină ?

La tineret—rezerve: Progresul—Jiul 2—2 (2—1).

AZI, DINAMO BUCUREȘTI — CRIȘUL

Dinamoviștii bucureșteni întîlnesc astăzi, pe stadionul din șos. Ștefan cel Mare, pe tînăra promovată Crișul Oradea, într-un meci care promite un atractiv spectacol fotbalistic.

În cadrul celei de a V-a etape a campionatului se mai dispută următoarele partide :

Craiova : UNIVERSITATEA—STEAUA.
Arad : U.T.A.—RAPID.
Ploiești : PETROLUL—F. C. ARGEȘ.
Constanța : FARUL—DINAMO BACĂU.
Cluj : „U"—VAGONUL.

Toate meciurile încep la ora 16,30, fiind precedate de întîlnirile dintre echipele de tineret-rezerve.

Actualitatea internațională

ECHIPA FEMININĂ A ROMÂNIEI — CAMPIOANĂ BALCANICĂ

(Urmare din pag. 1)

clasic al acestei probe. Rezultatele de sîmbătă :

400 m femei : Nikolici (I) 54,1, Silai (R) 54,5 — record național de senioare, Bădescu (R) 54,9 — record național de junioare, Kovacev (I) 56,9, Nikolova (B) 57,7, Tomova (B) 57,9. Atletele noastre au imprimat de la început o trenă rapidă, dar la jumătatea turnantei a doua Nikolici s-a detașat în cîștigătoare. Remarcabilă evoluția Ilenei Silai și a Doinei Bădescu pentru succesul cursei.

80 mg (vînt din față 2,70 m/s) : Lubej (I) 11,2, Bufanu (R) 11,2, Jalova (B) 11,2, Jurukova (B) 11,4, Viscopoleanu (R) 11,5, Pilav (I) 11,6. La încălzire Valeria Bufanu s-a accidentat, a luat startul șchiopătînd și a terminat pe locul 2, ceea ce în aceste condiții nu este rău. Totuși, pentru noi faptul că nu a ocupat primul loc constituie o decepție.

Înălțime femei : Bonci (R) 1,74, Lazova (B) 1,74, Blagoeva (B) 1,65, Pulici (I) 1,55, Popescu (R) 1,55, Focici (I) 1,50. Bonci a cîștigat o victorie nesperată, în timp ce marea favorită, Iordanka Blagoeva, nici nu s-a văzut.

200 m bărbați : Terjiiski (B) 21,5, Dulgherov (B) 21,7, Krijan (I) 21,7, Zamfirescu (R) 21,7, Karasi (I) 21,9, Ayvaliotis (G) 40,5 (accidentat). Trendafil Terjiiski a cîștigat, conform așteptărilor. Pentru locurile următoare, ordinea a fost rezolvată de fotografie.

400 m : Kremer (I) 48,1, Boșkov (B) 48,3, Mele (I) 48,5, Ghergov (B) 48,6, Tobias (R) 48,7, Voyatzis (G) 50,8. Favoritul probei, Kremer, nu a forțat. El s-a impus doar pe ultimii metri, învingînd la finiș.

Disc : Naghi (R) 56,14, Artarski (B) 54,12, Gredelj (I) 53,00, Ghiurov (B) 51,68, Kamitzis (G) 51,24, Nenadici (I) 50,36. Obținînd din prima încercare 56,14 m, Iosif Naghi și-a reeditat victoria balcanică, cîștigînd clar. Nesatisfăcătoare evoluția lui Vasile Sălăgean (48,90 m — locul 8).

110 mg : Perța (R) 14,3, Hidioșanu (R) 14,4, Ajanovic (I) 14,5, Birbids (G) 14,7, Vasiliu (G) 14,9, Salinger (I) 15,5. Pe primele două garduri a condus Ajanovic, apoi Nicolae Perța și Dan Hidioșanu s-au detașat, nemaiavînd nici un fel de probleme. Perța repetă victoria din 1967, de la Istanbul.

Triplu : Stoikovski (B) 16,08, Dumitrescu (R) 15,71, Vlassis (G) 15,64 Patarinski (B) 15,59, Tuna (T) 15,23, Karaianis (G) 15,21. În lipsa lui Șerban Ciochină (accidentat), campionul european, Gheorghi Stoikovski, a cîștigat întrecerea, dar cu mai multă dificultate decît îl recomanda titlul de la Budapesta. Exceptînd săritura de 16,08 m a fost inferior lui Vasile Dumitrescu ca medie a rezultatelor. Al doilea concurent român, Carol Corbu s-a accidentat la încălzire.

Suliță femei : Peneș (R) 54,54, Jeleaskova (B) 52,36, Stancu (R) 49,90, Urbancici (I) 49,52, Molova (B) 48,68, Pajtler (I) 48,18. De remarcat că atît Mihaela Peneș cît și Jeleaskova și-au obținut performanța optimă în ultima încercare. Neașteptat de slabă opoziția aruncătoarei iugoslave Nataša Urbancici.

Prăjină : Papanikolau (G) 5,20, Velkov (B) 4,70, Hlebarov (B) 4,60, Arapovici (I) 4,60, Nikolaidis (G) 4,40, Pistalu (R) 4,40. Fostul recordman european, Hristos Papanikolau, a trecut — în uralele mulțimii — ștacheta la 5,20 m. A încercat apoi să stabilească un nou record mondial, dar a doborît de trei ori la 5,40. Petre Astafei nu a trecut înălțimea inițială (4,20 m) fiind eliminat.

5000 m : Vazici (I) 13:55,4, Korica (I) 14:09,0, Barabaș (R) 14:19,0, Țonev (B) 14:20,0, Cioca (R) 14:26,0, Atanasov (B) 14:35,8. Alergătorii iugoslavi au condus de la un capăt la altul al cursei. Andrei Barabaș l-a întrecut la sprintul final pe Țonev.

4x100 m femei : Iugoslavia 47,1, România 47,3, Bulgaria 47,3, Grecia — descalificată.

4x400 m : Bulgaria 3:12,5, România 3:13,2, Iugoslavia 3:13,7, Grecia 3:15,9, Turcia 3:24,1.

Clasament bărbați înaintea maratonului : Bulgaria 159, România 135, Iugoslavia 125, Grecia 65, Turcia 12.

Clasament general femei : România 108 — campioană balcanică, Iugoslavia și Bulgaria 76, Grecia 1, Turcia 0.

MECIUL SPASSKI — KORCINOI

MOSCOVA 7 (Agerpres).— La Kiev a început meciul pretendenților la titlul mondial de șah dintre marii maeștri sovietici Boris Spasski și Viktor Korcinoi. Prima partidă, în care Spasski a jucat cu albele, s-a încheiat remiză la mutarea 24.

Pe terenurile de baschet amenajate de clubul T.S.K.A.-Cerveno Zname în Parcul Libertății, care formează o pitorească „centură verde" la marginea de sud și de est a capitalei R.P. Bulgaria, se organizează, în fiecare vară, un campionat de baschet al Sofiei, deschis echipelor alcătuite din fete și băieți între 10 și 12 ani.

Anul acesta victoria a revenit — și în întrecerea fetelor ca și în cea a băieților — formațiilor pregătite de unul din antrenorii clubului T.S.K.A.-Cerveno Zname, Nino Voinov.

În fotografie : N. Voinov discutînd cu elevele sale o problemă tactică.

NĂSTASE, ÎN FORMĂ EXCELENTĂ, L-A ÎNVINS PE DENT

MAMAIA, 7 (prin telefon, de la trimisul nostru). — În actuala competiție au mai rămas să se dispute doar patru partide și publicul care urmărește întrecerile regretă acest lucru. Atît de captivante au fost azi unele meciuri. Bunăoară, întîlnirea semifinală Ilie Năstase — Phil Dent — deși influențată de rafalele puternice de vînt — a prilejuit un spectacol de gală, fiind considerată pe drept cuvînt ca adevărată finală a concursului. Cele 85 de minute ale întrecerii au oferit numeroase schimburi dinamice cu riposte surprinzătoare, cu execuții de mare finețe. În special Ilie Năstase a dovedit o deosebită îndemînare, chiar și la mingile deviate de vînt.

Năstase a pornit decis de la început și folosind, mereu și cu succes, backhanduri rapide în cros a acumulat punct după punct, adjudecîndu-și setul cu ușurință. În continuare, jucătorul român nu mai insistă suficient și permite adversarului să egaleze printr-un joc în continuă mișcare. Ultimele două seturi îl găsesc pe Năstase în mare vervă. El anticipează orice intenție a australianului, este prompt la fiecare minge. Victoria nu-i mai putea scăpa, deși Dent s-a dovedit un jucător complet care știe să acționeze atît la fileu cît și de pe fundul terenului.

Posedînd o gamă mai redusă de procedee tehnice și fiind mai puțin mobil decît colegul său de echipă, John Alexander l-a învins totuși pe Viorel Marcu în trei seturi. Australianul își datorează succesul, în principal, loviturilor sale puternice de serviciu.

Dintre semifinalele probei de simplu femei una (Kathy Harris — Ecaterina Horșa) n-a avut istoric, iar cea de a doua (Lesley Hunt — Veronica Koch) a dat loc la o întrecere dîrză încheiată în favoarea jucătoarei australience, cu un scor la limită. În prima semifinală, românca nu a putut opune cît de cît o rezistență numai cu lovituri de pe linia de fund a terenului în fața unei jucătoare aflată permanent în atac. Dimpotrivă, extrem de echilibrată, întîlnirea Hunt — Koch a fost interesantă și ca evoluție a scorului. De subliniat că jucătoarea din R.D.G. a avut în setul decisiv 5—4, 40—15, deci două mecibolduri. A ratat însă, și australianca, mai tînără, s-a impus în cele din urmă.

Finala probei de dublu feminin a dat loc la o întrecere disproporționată. Perechea Lesley Hunt — Kathy Harris a cîștigat fără drept de apel în fața cuplului Eleonora Dumitrescu — Mariana Ciogolea.

REZULTATE : Simplu femei, semifinale : Kathy Harris (Australia) — Ecaterina Horșa (România) 6—2, 6—2 ; Lesley Hunt (Australia) — Veronica Koch (R. D. Germană) 3—6, 6—0, 9—7. **Simplu bărbați, semifinale :** Ilie Năstase (România) — Phil Dent (Australia) 6—1, 6—8, 6—1, 6—3 ; John Alexander (Australia) — Viorel Marcu (România) 6—4, 6—2, 6—2. **Dublu femei, finala :** Lesley Hunt, Kathy Harris (Australia) — Eleonora Dumitrescu, Mariana Ciogolea (România) 6—1, 6—3.

Programul ultimei zile cuprinde — dimineața : finalele la simplu bărbați și simplu femei, iar după-amiază finalele probelor de dublu bărbați și dublu mixt.

Constantin COMARNISCHI

LESLEY HUNT (Australia)

Turneul de volei de la Sibiu

SIBIU, 7 (prin telefon). Partida de vineri dintre echipele masculine ale României și Ungariei, din cadrul turneului internațional de volei juniori, încheiată la o oră foarte tîrzie, a dat loc unei dispute dramatice, în urma căreia tinerii voleibaliști români au obținut victoria cu 3—2 (4, —10, —12, 14, 5) după mai bine de două ore de joc efectiv. Învingătorii își datorează victoria unei forțe de atac și unui blocaj superioare celor ale adversarilor.

Iată și două rezultate din ultima zi a turneului : Ungaria — România B (masculin) 3—0 (11, 6, 8) și Ungaria — România B (feminin) 3—2 (10, —10, 8, —10, 2). Celelalte două rezultate și amănunte, în ziarul de luni.

IANCU BOȚOCAN, coresp.

Luptătorii români domină Balcaniada de tineret

CONSTANȚA, 7 (prin telefon, de la trimisul nostru). — În cea de a doua zi a Balcaniadei de tineret am asistat la numeroase partide spectaculoase, în care, spre satisfacția noastră, tonul l-au dat luptătorii români. De altfel ei continuă să aibă o bună comportare, iar cei de la categoriile mici candidează cu multe șanse la titlurile de campioni balcanici : **Gh. Berceanu, C. Ionescu, Gh. Gheorghe și I. Enache** (greco-romane), **D. Tindeche, G. Nicola și L. Ambruș** (libere). Alții însă acumulînd cîte 6 puncte penalizare au ieșit din competiție : V. Boltaș (cat. 70 kg) și L. Rădoi (cat. 87 kg), ambii la „libere".

Dintre oaspeți, o bună impresie au lăsat pînă acum luptătorii bulgari (la ambele stiluri) și cei iugoslavi (la greco-romane). Surprinzător de slab au concurat sportivii turci, chiar și cei de la „libere", care se bucură de o mare reputație pe plan mondial.

Iată cîteva rezultate din cea de a doua zi : GRECO-ROMANE : **cat. 52 kg** Gh. Berceanu b. tuș G. Ahmet (Turcia), Z. Wehtler (Iugoslavia) egal cu Gh. Dgisov (Bulgaria) ; **cat. 57 kg** C. Ionescu b.p. S. Rusev (Bulgaria) ; **cat. 70 kg** I. Enache b. tuș V. Dimitrov (Bulgaria), B. Cumali (Turcia) egal L. Horvat (Iugoslavia) ; **cat. 78 kg** M. Vlad egal cu R. Gutev (Bulgaria), D. Savov (Iugoslavia) b.p. A. Tefic (Turcia) ; **cat. 87 kg** C. Penciu b.p. B. Ahmet (Turcia). LIBERE : **cat. 52 kg** D. Tindeche b. tuș T. Seyfetlin (Turcia), C. Ivanov (Bulgaria) b. tuș V. Manev (Iugoslavia) ; **cat. 57 kg** G. Nicola b.p. Gh. Dimitrov (Bulgaria), D. Panov (Iugoslavia) b.p. I. Zyaetlin (Turcia) ; **cat. 63 kg** Gh. Ciuntu b.p. H. Seyt (Turcia) ; **cat. 70 kg** V. Boltaș p.p. N. Kuzmanov (Bulgaria) ; **cat. 78 kg** L. Ambruș b. tuș K. Petrov (Bulgaria) ; **cat. 87 kg** L. Rădoi p.p. R. Ahmedov (Bulgaria) ; **cat. 97 kg** I. Laslo egal A. Lutfu (Turcia), D. Necov (Bulgaria) egal Z. Abduli (Iugoslavia) ; **cat. +97 kg** E. Panait b. tuș B. Zekiri (Iugoslavia).

Întrecerile iau sfîrșit duminică seara.

Toma RABȘAN

STUDENȚII JAPONEZI — CAMPIONI MONDIALI DE JUDO

Campionatul mondial universitar de judo, desfășurat la Lisabona, s-a încheiat cu victoria echipei Japoniei, care a întrecut în finală cu 5—0 formația Franței. Pe locul trei s-au clasat echipele Poloniei și Braziliei.

TOOMEY — 4468 p. DUPĂ PRIMA ZI

NEW YORK 7 (Agerpres). La South Lake Tahoe (California) a început concursul de selecție a decatloniștilor americani în vederea Jocurilor Olimpice de la Ciudad de Mexico.

După prima zi de întreceri în fruntea clasamentului se află Bill Toomey care totalizează 4468 de puncte, urmat de Tom Weddel — 4117 puncte și Russ Hodge — 4054 puncte.

Iată performanțele înregistrate de Bill Toomey în primele cinci probe : 100 m : 10,5; înălțime: 2,00 m; greutate: 13,91 m; lungime 7,79 m; 400 m: 46,4.

TURUL ROMÂNIEI

(Urmare din pag. 1)

țiunilor l-a dat constănțeanul Dumitru Țețea, fugit chiar din start. Se gîndea, probabil, că „poate se scrie ceva și despre mine, acum cît mai este animație pe litoral". Și iată că am scris. Din păcate, nu prea mult, pentru că încercarea lui n-a durat decît vreo 4—5 km.

Vîntul care bate din spate face ritmul de alergare din ce în ce mai alert. Cu toate acestea, tentativele continuă. La km 28, înregistrăm o evadare masivă, în care se află Ajochin, Ignat, bulgarul Ancef, Jercan, Țicleanu, Egyed, Chima, Puterici, A. Suciu și Bălan. Și pentru anihilarea acestei acțiuni se duce trenă rapidă, joncțiunea făcîndu-se la km 35. Solitar, Fr. Gera a plecat din pluton la km 48 și a încercat să dea tonul unei evadări periculoase. Diderul n-a consimțit, însă, să favorizeze o acțiune care i-ar fi putut da dureri de cap. El a trecut în vîrful plutonului și i-a obligat pe toți să ruleze cu 40—50 km pe oră. Fr. Gera a trebuit să-și plece fruntea în fața unui șef atît de decis.

Reghinul este precedat de o lungă porțiune pavată cu piatră cubică. Angajați în disputa pentru sprint, rutierii întind serios plutonul, fragmentîndu-l, chiar dacă diferențele nu sînt mai mari de cîțiva metri. Cîștigă C. Ciocan, urmat de Șt. Cernea și A. Laszlo. Învingătorul sprintului profită, însă, de degringolada produsă pe porțiunea neasfaltată și lansează un atac. Este urmat de Cernea, Laszlo, Grigore, Györfi și Ancef. Ne aflăm la km. 68. Distanța crește repede, ca urmare a faptului că Ciocan și Cernea duc trene foarte rapide. Îi ajută Laszlo și, întrucîtva, Grigore, Bulgarul Ancef și Györfi sînt „spectatori". Cei 6 au, la un moment dat (km 83), un avans de 50 s. Disputa devine interesantă, deoarece Grigore se află în clasamentul general la numai 1:01 de liderul Chiar și cu această distanță (50 s), în cazul cînd termină etapa pe locul I sau II, el poate să-i răpească lui Ziegler tricoul galben. Dar, Grigore este nedecis. Nu se angajează cu toate forțele, lăsîndu-i pe ceilalți să-i favorizeze eventuala trecere pe primul loc. În pluton, Walter Ziegler pare un tigru. Înfuriat la culme, duce trena sute de metri la rînd, observă ca nu cumva vreunul să-i încurce treburile, revine în fruntea plutonului și măsoară, tot timpul, cu ochii distanța la care se află fugarii. Cînd se schimbă de la conducere, nu trece mai departe de poziția a treia sau a patra. Distanța se micșorează, spre bucuria celui ce poartă plăcuta povară a tricoului galben. Pasionanta dispută ia sfîrșit la km 94, cînd Ziegler și plutonul pe care îl conduce fac joncțiunea cu cei ce au vrut să-i facă festa liderului. Doi km de relativă liniște și Vasile Selejan fuge, cînd mai sînt doar 5 km pînă la linia de sosire. Îi răspunde — și lui — inepuizabilul Ziegler, readucîndu-l în pluton după 1 km. Intrare dificilă în orașul Tg. Mureș. Liderul este permanent la postul de comandă. La sprint nu-l poate opri pe Selejan din vijelioasa-i înaintare, dar se luptă, cu ultimele resurse, și ocupă locul secund, limitîndu-i minusculului alergător cîștigul, la 15 secunde și păstrîndu-și, astfel, o rezervă care să-i dea dreptul să îmbrace și duminică tricoul galben. Vasile Selejan se mîngîie cu meritul de a fi singurul ciclist care a reușit, în această ediție a „Turului României", să cîștige două etape.

I. ARDELEANU văzut de Neagu RĂDULESCU

ASTĂZI, ÎN TURUL ROMÂNIEI

ETAPA A VIII-A, TG. MUREȘ—CLUJ, 105 km. **Start festiv :** centrul orașului — ora 14,15. **Start tehnic :** borna km 70 — ora 14,30. **Punct de sprint:** Turda. **Punct de cățărare:** Feleac. Caravana va trece prin **Iernut** (km 25) — la ora 15,10, **Luduș** (km 37) — 15,25, **Cîmpia Turzii** (km 63) — 16,05, **Turda** (km 72) — 16,20, **Feleac** (km 96) — 16,55. **Sosirea** la Cluj : stadionul municipal — în jurul orei 17,00.

CLASAMENTUL INDIVIDUAL AL ETAPEI A VII-A : 1. VASILE SELEJAN — a parcurs 101 km în 2h 13:03 (medie orară : 45,560 km), 2. Walter Ziegler, 3. Constantin Grigore, 4. I. Ardeleanu, 5. Șt. Cernea, 6. C. Ciocan, 7. S. Suditu, 8. Gh. Răceanu, 9. A. Țicleanu, 10. P. Ivanov, 11. N. Chima, 12. Șt. Bălan și alți 37 alergători, în același timp cu învingătorul.

CLASAMENTUL GENERAL INDIVIDUAL : 1. WALTER ZIEGLER (Dinamo) 15h 49:04, 2. Vasile Selejan (România tineret I), la 4 s, 3. Ion Ardeleanu (Steaua), la 40 s, 4. C. Grigore (România tineret I), la 1:16, 5. N. Ciumeti (România tineret I), la 1:49, 6. C. Ciocan (România II), la 1:53, 7. Gh. Moldoveanu (Steaua), la 1:59, 8. Fr. Gera (Steaua), la 2:38, 9. C. Ciobanu (Voința Ploiești), la 3:22, 10. L. Zanoni (Dinamo), la 3:48, 11. N. David (România II), la 3:55, 12. W. Egyed (Dezrobirea Brașov), la 4:19, 13. Gh. Neagoe (Steaua), la 5:25, 14. T. Puterici (Steaua), la 9:02, 15. Gh. Ciumeti (Dinamo), la 9:49. În cursă au mai rămas 50 cicliști.

CLASAMENTUL GENERAL PE ECHIPE : 1. ROMÂNIA TINERET I 47h 27:45, 2. Steaua, la 4:30, 3. România II, la 5:32, 4. Dinamo, la 12:08, 5. Voința Ploiești, la 52:28, 6. Dezrobirea Brașov, la 57:46. Urmează : Bulgaria, Olimpia București, Voința București și Combinata Cluj — Tg. Mureș.

Un profil pe zi

La șaisprezece kilometri de Tg. Mureș, tricoul galben, acest miraj perpetuu al ciclistului de cursă lungă, înclina insistent spre Constantin Grigore. Detașat după sprintul de la Reghin, împreună cu alți cinci concurenți, simpaticul alergător bucureștean acumulase un avantaj considerabil, iar calculele ne arătau că în cazul în care distanța se menține și Grigore cîștigă etapa, el are cele mai multe șanse de a dobîndi șefia clasamentului. La drept vorbind, ar fi meritat-o cu prisosință, dacă ne gîndim îndeosebi la teribilele sale eforturi pe ruta Galați — Bacău, unde a izbutit să recupereze, după cîteva incidente mecanice, o mare diferență față de plutonul fruntaș. Dar, probabil, puterile cheltuite cu atîta generozitate își spun cuvîntul la un moment dat — și momentul acesta a coincis, din păcate, cu acțiunea celor șase fugari.

Dacă Cernea și Ciocan au muncit pînă la epuizare, încercînd să majoreze avansul, contribuția principalului candidat la „lîna de aur" ni s-a părut mai palidă decît ne așteptam.

Așa se face că „vînătoarea" condusă cu tenacitate de Ziegler, Selejan, Zanoni și alți adversari de marcă a dat finalmente cîștig de cauză urmăritorilor. Grigore s-a văzut nevoit să abandoneze temerara tentativă chiar la porțile orașului de pe Mureș și să-și joace ultima carte la sprintul din centru. Dar, după cum se observă, Fortuna își întoarce fața de la cei ce-i resping — din diverse motive — primele favoruri...

Asta nu înseamnă, firește, că nu s-ar putea arăta mai darnică peste o zi-două, zeița norocului fiind capricioasă, ca orice femeie !

Dan DEȘLIU

RETROSPECTIVĂ

O singură dată nu a fost Clujul capăt de etapă : în prima ediție, 1934. Apoi, în următoarele 15 ediții, Clujul a găzduit caravana de 16 ori. Și aceasta pentru că, în 1950, cicliștii au mai rămas o zi în orașul de sub Feleac, pentru disputarea etapei Cluj—Huedin—Cluj, 100 km contratimp individual.

Iată o serie din cîștigători de etapă, aplaudați la Cluj de mulțimea sportivă de aci : Constantin Tudose în 1935 (venind de la Oradea), francezul Pierre Gallien, cîștigătorul ediției 1936 (de la Vatra Dornei, 210 km, fără asfalt); după zece ani, tot un francez, Watterscoot (venind de la Tg. Mureș). Apoi, în 1950, Marin Niculescu, „Flamura Roșie" (tot de la Tg. Mureș), 1954 dinamovistul A. Folbert (Tg. Mureș), 1958 L. Zanoni (Oradea), 1959 I. Cosma (Reghin), 1960 G. Moiceanu (Oradea) și A. Șelaru (Oradea) au fost răsplătiți cu o caldă și entuziastă primire.

Acum doi ani, pe stadionul din parc, Gabriel Moiceanu (venind de la Tg. Mureș) cîștigă etapa la sprintul final, realizînd o medie orară de 41,648 km. În pluton se afla și tînărul Gh. Suciu, cîștigătorul acelei ediții. Anul trecut, C. Grigore, tot pe ruta Tg. Mureș—Cluj, 105 km, obține victoria, cu aceeași luțeală: 41,690 km. El depășește la sprintul final pe L. Borschel (R.D.G.), Cr. Nielsen (Danemarca) și un pluton de 30 de concurenți.

Emil IENCEC

CONCURSUL DE PENTATLON DE LA MALMÖ

După două probe, în concursul internațional de pentatlon modern de la Malmö (Suedia) conduce sportivul vest-german Frank Groppel cu 2133 de puncte, urmat de suedezii Bo Jansson — 2103 p. și Gunnar Jacobsson — 2089 p.

TURUL CICLIST AL NORDULUI

Etapa a 3-a a competiției cicliste internaționale „Turul Nordului", desfășurată pe distanța Lille—Cambrai (186 km), a fost cîștigată de Bernard Guyot (Franța) în 4 h 30:39,0. În clasamentul general conduce danezul Steevens.

LA ÎNCHIDEREA EDIȚIEI

O JUNIOARĂ SOVIETICĂ — 11,3 PE 100 m PLAT

În cadrul unui concurs desfășurat la Moscova, junioara sovietică Ludmila Jarkova, elevă, în vîrstă de 16 ani, a cîștigat proba de 100 m plat cu timpul de 11,3 secunde (Samotesova — 11,5 !). Performanța putea reprezenta un nou record mondial de junioare, dar ea nu va putea fi omologată, pentru că unul din cronometre nu a funcționat.

CAMPIONATUL ENGLEZ DE FOTBAL

Rezultate înregistrate în campionatul de fotbal al Angliei: *Liverpool—Queens Park Rangers* **2—0,** *Leeds United—Wolverhampton* **2—1,** *Stocke City—Manchester City* **1—0,** *Tottenham—Burnley* **1—0, (!),** *West Bromwich—Nottingham Forest* **2—5,** *Chelsea—Everton* **1—1,** *Southampton—Arsenal* **1—2,** *Manchester United—West Ham United* **1—1,** *Sunderland—Leicester* **2—0.**

HAGLUND 58,48 m LA ARUNCAREA DISCULUI

La Stockholm, în cadrul meciului de atletism Suedia —Franța, discobolul suedez Haglund a cîștigat proba cu 58,48 m. Alte rezultate mai importante din prima zi de concurs: 200 m plat Nailet (F.) 20,9; săritura în înălțime Lundmark (S.) 2,12 m. Saint-Rose (F.) s-a clasat pe locul doi cu același rezultat.

FINALA OKKER-ASHE LA FOREST HILLS !

Doi amatori s-au calificat în finala campionatelor internaționale de tenis „open" ale S.U.A. : Arthur Ashe, care l-a învins pe Drysdale cu 8—10, 6—3, 9—7, 6—4 și Tom Okker, care l-a eliminat pe Pancho Gonzales cu 14—16, 6—3, 10—8, 6—3.

Tiparul I. P. „Informația" str. Brezoianu 22—25

40365

Redacția și administrația: str. Vasile Conta nr. 16, tel. 11.10.05, interurban 72 și 286. Telex sportrom buc. 180.

PROLETARI DIN TOATE ȚĂRILE, UNIȚI-VĂ!

sportul

4 pagini 30 bani

Anul XXIV Nr. 299 (5733) ZIAR AL CONSILIULUI NAȚIONAL PENTRU EDUCAȚIE FIZICĂ ȘI SPORT Luni 9 septembrie 1968

O ETAPĂ FĂRĂ SURPRIZE

REZULTATE TEHNICE

Petrolul — F. C. Argeș (1—0)	2—1
Dinamo București — Crișul (1—0)	2—0
Farul — Dinamo Bacău (0—0)	1—0
„U" Craiova — Steaua (0—1)	1—1
„U" Cluj — Vagonul (2—0)	2—1
U.T.A. — Rapid (0—0)	1—0
Progresul — Jiul (1—0)	1—0
Politehnica Iași — A.S.A. Tg. Mureș,	amînat

ETAPA VIITOARE

U.T.A. — A.S.A. Tg. Mureș
Crișul — Progresul
Politehnica Iași — Jiul
„U" Craiova — Petrolul
Dinamo Bacău — Dinamo Buc.
F. C. Argeș — Farul
Steaua — „U" Cluj
Rapid — Vagonul

CLASAMENT

1. „U" Cluj	5	3	1	1	11—6	7
2. Farul	5	3	1	1	6—4	7
3. Dinamo Buc.	4	3	0	1	8—3	6
4. U.T.A.	5	3	0	2	6—4	6
5. Progresul	5	3	0	2	6—5	6
6. „U" Craiova	5	2	2	1	8—8	6
7. A.S.A. Tg. M.	4	2	1	1	7—3	5
8. Steaua	5	2	1	2	5—3	5
9. Petrolul	5	2	1	2	3—3	5
10. Polit. Iași	4	2	1	1	4—5	5
11. Vagonul	5	2	1	2	8—10	5
12. Jiul	5	1	2	2	5—4	4
13. Dinamo Bacău	5	1	1	3	5—11	3
14. F. C. Argeș	4	1	0	3	5—8	2
15. Rapid	5	0	2	3	1—5	2
16. Crișul	5	0	2	3	2—8	1

TRANZISTORI...

Dați-mi voie să vin cu o propunere. Ce-ar fi ca la apariția pe teren, în fiecare duminică, fotbaliștii noștri să fie supuși unui control anti-tranzistori? Am impresia că unii dintre ei folosesc aparate minuscule, ascunse în mica minge de aur pe care o poartă la gît. Ieri, de pildă, am avut impresia că Dumitrache e atît de absorbit de evoluția meciurilor din țară, încît a abandonat lupta cu Sărac ca să vadă ce fac Sasu și Dembrovschi la Constanța.

Cam în aceeași situație, deși pe o cu totul altă treaptă, a fost și Pîrcălab. Dacă i s-ar fi filmat primul sfert de oră contra Crișului, și mai ales acea superbă acțiune încheiată cu... drop-golul lui Frățilă, selecționerul F.I.F.A. ar fi putut spune scepticilor că includerea „săgeții Carpaților" în lotul mare pentru Rio n-a fost făcută doar din rațiuni de reprezentare geografică. Din păcate, „Onei" a auzit că Radu Urziceanu îl laudă — absolut meritat, de altfel — în „cutiuța cu minuni" și a fost cuprins de o subită compasiune pentru Popovici și pentru tinerii lui coechipieri.

Tranzistori... Tranzistori... Tranzistori...

Dacă studenții clujeni nu l-ar fi auzit pe dispecerul-radio Minoiu spunînd regizorului Victor Tudor Popa, la 2—0, că meciul e practic încheiat, poate că Macavei n-ar fi redus proporțiile victoriei liderului.

Dacă la Constanța...

Dacă la Ploiești...

În sfîrșit... Povestea asta cu controlul anti-tranzistor e, bineînțeles, o glumă, sau, dacă vreți, cel mult o încercare de metaforă. Ea vrea să spună că jucătorii noștri, cei mai mulți dintre ei, nu vizează decît obiectivul imediat al victoriei (dacă se poate) cît mai comode. În fotbalul nostru se simte la tot pasul un climat care favorizează NERIDICAREA ȘTACHETEI sau, cu alte cuvinte, RENUNȚAREA GRABITĂ LA TENTATIVA DE RECORD.

Ieri, de pildă, Dinamo ar fi putut cîștiga cu 5 sau 6—0, impunîndu-și — de ce nu? — o trenă de rodaj internațional, tocmai pentru că adversarul îți oferă 90 de minute de relaxare. Dar, Dinamo a renunțat foarte repede, pierzînd un excelent prilej de a se cunoaște pe sine însuși.

Cam atît despre tranzistori...

Ioan CHIRILA

Niculescu, în poziție... zburătoare, salvează o situație foarte grea la poarta piteșteană (Fază din meciul Petrolul—F. C. Argeș)
Foto: A. NEAGU

CITIȚI ÎN PAGINA A 3-A CRONICILE MECIURILOR DE IERI

O CIFRĂ TRISTĂ...

A fi o exagerare să se afirme că meseria de antrenor, în orice ramură a vastei arii sportive, conferă liniște. Cu atît mai puțin în fotbal, sportul care deține popularitatea arenelor sportive, polarizînd atenția unei mase mari de oameni din țara noastră, dar în care — printr-un anacronism greu de explicat — antrenorii sînt lăsați, uneori, la bunul plac al conducerilor cluburilor și asociațiilor.

Dar, nu despre condiția precară a antrenorilor este vorba în aceste rînduri, ci despre altceva.

O recentă statistică întocmită de F.R.F. menționează, fără putință de tăgadă, că **„35 de echipe din divizia C și 80 de echipe divizionare de juniori nu au antrenor și nici instructor calificat".**

Bine, ar putea cineva să spună, dacă nu există atîtea cadre, este aproape în firea lucrurilor ca o serie de echipe, fie ele și divizionare, să rămînă fără antrenori...

Dar, lucrurile nu stau tocmai așa.

Cele două căi de obținere a carnetului de antrenor sînt școlile de antrenori și specializarea în cadrul Institutului de cultură fizică, institut absolvit anual de 15-20 profesori-antrenori de fotbal. Este inutil să se precizeze că studenții cu specializarea fotbal se bucură de excelente condiții spre a-și însuși o gamă cît mai variată de cunoștințe din domeniul viitoarei meserii. Normal, aportul acestora la mișcarea noastră fotbalistică ar trebui să fie considerabil: normal, se așteaptă ca greutatea specifică a antrenorilor de fotbal cu înaltă calificare să încline spre acești absolvenți.

Dar, din păcate, realitatea este alta..

Nici mai mult, nici mai puțin, 300 de absolvenți ai Institutului de cultură fizică cu specialitatea fotbal nu lucrează în... fotbal! 300... Iată o cifră mare și tocmai de aceea tristă, care ne pune pe gînduri.

Care să fie motivul care să-l determine pe un tînăr, entuziast prin vîrstă și dornic de a pune în practică cele învățate pe băncile institutului, de a-și abandona specialitatea spre a lucra într-un alt domeniu decît în cel în care s-a specializat? Ar fi oare posibil ca 300 de medici să funcționeze ca bibliotecari, iar 300 de bibliotecari să presteze munca unor ingineri agronomi ș.a.m.d. ?!

300... Iată o cifră mare și tristă, care ar trebui să-i pună pe gînduri atît pe cei în cauză, cît și pe conducătorii forurilor competente.

Mîna colectivă a acestor 300 de specialiști ar echivala cu un ajutor prețios în aceste momente cînd fotbalul românesc este departe de ceea ce se așteaptă să fie.

Adevărat, meseria de antrenor este grea și poate nici satisfacțiile nu sînt, de cele mai multe ori, pe măsura eforturilor depuse.

Dar credem că este de datoria oricărui absolvent I.C.F. cu specialitatea fotbal să pună umărul la necesara, dar greaua, muncă de însănătoșire a soccerului nostru.

35 DE ECHIPE DE DIVIZIA C ȘI 80 DE ECHIPE DE JUNIORI ÎI AȘTEAPTĂ...

Pînă cînd?

Ovidiu IOANIȚOAIA

A XVII-a EDIȚIE A „TURULUI ROMÂNIEI"

WALTER ZIEGLER REZISTĂ ÎN FRUNTEA CLASAMENTULUI

- **Evadare de 61 km, al cărei erou a fost Francisc Gera**
- **Ion Selejan — învingător în orașul său natal**
- **Astăzi — zi de odihnă la Cluj**

WALTER ZIEGLER
văzut de Neagu RĂDULESCU

CLUJ 8 (prin telefon, de la trimisul nostru). — Walter Ziegler, liderul „Turului României", a scăpat și astăzi ca prin urechile acului. Atent la fiecare mișcare a celor ce-i vizează direct tricoul galben, la fiecare manevră a grupului condus de Vasile Selejan (care îl pîndește din umbră), el l-a scăpat de sub supraveghere pe Francisc Gera. Avînd un handicap de peste două minute și jumătate, stelistul nu i s-a părut periculos liderului în această etapă scurtă, ușor... ondulată de dealurile dinaintea Ludușului și de Feleacul ce urma să fie urcat pe versantul mai accesibil. Dar, niciodată nu poți să știi de unde sare iepurele. Fr. Gera, omul care promitea mult în ciclism — dar care și-a ratat anii cu năzbîtii, — și-a adus, subit, aminte de promisiunile făcute și a încercat marea lovitură. A fost la un pas de ea, la

Hristache NAUM

(Continuare în pag. a 2-a)

De la trimisul nostru special, ROMEO VILARA:

S-A ÎNCHEIAT CEA DE A XXVII-a EDIȚIE A J. B. DE ATLETISM

România a cîștigat „Cupa Challenge" pentru primul loc în clasamentul general

ATENA, 8 (prin telefon). La ora 16, de lîngă comuna Marathon s-a dat startul în ultima probă a Jocurilor Balcanice, tradiționala cursă a maratonului. Vremea era foarte bună, sufla un vînt ușor, care de altfel i-a ajutat pe concurenți majoritatea timpului. Înaintea plecării, concurenților le-au fost înmînate de către primarul localității ramuri de măslin. În drum spre Atena traseul se abate din șoseaua principală pentru ca concurenții să arunce ramurile de măslin pe mormîntul eroului de la Marathon, anticul soldat Filipide.

La km. 10, grupul compact al alergătorilor trece în 34:20,0. La km. 15, rămîne bulgarul Simionov. După un urcuș destul de lung urmează o coborîre rapidă, pe care se distanțează Șarankov, Akçay, Mustață și Vuros. Mii de spectatori înșiruiți pe traseu, veniți fie special cu mașinile sau cu bicicletele, fie locuitori ai satelor pe care le traversează șoseaua, îi aclamă frenetic pe concurenți.

La km. 20 trec în frunte, după o oră și 8 secunde, cei doi concurenți turci precum și Mustață, iar după un minut, grecul Vuros. Aceeași ordine la km 25 (1 h 25:00). Imediat forțează Akçay, se desprinde de Mustață, care însă îl ajunge, în timp ce Aktaș rămîne în urmă cu 40—50 m. Alergătorii traversează localitatea Stavros. Pe marginea șoselei — un teren de fotbal. Arbitrul întrerupe partida și cei 22 de jucători vin să-i încurajeze pe maratoniști!

Urmează un urcuș foarte greu, de-a lungul căruia sînt înșiruite sute de mașini: poliția abia mai poate face ordine. Mustață se află în frunte cu Akçay, în timp de Aktaș rămîne

(Continuare în pag. a 4-a)

Tinerii luptători români au cucerit 8 titluri de campioni balcanici

Amănunte în pagina a 4-a

VICTORII ROMÂNEȘTI ÎN FINALELE „INTERNAȚIONALELOR" DE TENIS

- **Ilie Năstase (la simplu) și Ion Țiriac-Ilie Năstase (la dublu) — campioni internaționali ai României**
- **Titlul la dublu mixt a fost atribuit prin tragere la sorți**

MAMAIA, 8 (prin telefon, de la trimisul nostru). — Ziua ultimelor finale ale campionatelor internaționale de tenis ale României s-a consumat în nota generală a acestei competiții. Mai presus de rezultatele propriu-zise, actuala ediție s-a caracterizat prin multe meciuri de un bun nivel tehnic și spectacular.

Un exemplu în acest sens l-a constituit finala de simplu bărbați, Năstase — Alexander. Elevul lui Harry Hopman a debutat foarte bine și, acționînd în forță, a luat repede conducerea cu 3—0. Ilie făcuse greșeala de a se angrena în tactica lui Alexander. El începe însă să folosească lovituri mai variate și perseverînd prin multe „scurte", îl scoate din ritm pe adversar. Năstase recuperează energic, egalează, conduce chiar cu 5—3 și 40—0, dar în momentul în care ne pregăteam să consemnăm suita de 6 ghemuri cîștigate consecutiv, el are un moment

Constantin COMARNISCHI

(Continuare în pag. a 4-a)

TOTALĂ ADEZIUNE FAȚĂ DE POLITICA PARTIDULUI COMUNIST ROMÂN

Chezășia izbînzii depline

La cei peste 60 de ani ai mei, trăiesc acum o a doua tinerețe, privind în jurul meu, fiind martor, zi de zi, al profundelor transformări pe care le cunoaște patria mea, România. În jur, sub ochii noștri, prin eforturile întregului popor, se înalță mărețul edificiu al socialismului. Celor ce muncesc le sînt deschise perspective luminoase, înfloritoare. Idealuri la care visa generația mea au prins, în anii puterii populare, unul cîte unul, viață. Și dacă ar fi să mă refer măcar la un singur domeniu, acela al educației fizice și sportului, comparația cu trecutul ne pune în fața unor diferențe incomensurabil.

În contextul făuririi societății noi, sportului i-a fost rezervată menirea nobilă de a fortifica generațiile tinere, făcîndu-le mai apte pentru muncă și progres. Stadionul și-a căpătat un loc de cinste, alături de laborator sau de bibliotecă, completînd, pe plan fizic, ceea ce sala de cursuri săvîrșește pe plan intelectual.

Politica înțeleaptă a partidului a așezat grija față de om — față de perfecțiunea lui, trupească și morală — în primul plan al preocupărilor sale. Unitatea deplină cu care poporul transpune în viață această politică, văzînd în ea năzuințele sale firești, reprezintă chezășia succesului, a izbînzii depline.

ing. Albin MORARU
maestru emerit al sportului, fost campion absolut al României la gimnastică

Toate forțele — înfloririi patriei

Poziția Partidului Comunist Român, oglindită în Declarația adoptată de Marea Adunare Națională, cu privire la principiile politicii externe a țării, exprimă năzuințele cele mai fierbinți ale tuturor oamenilor muncii din țara noastră, care — indiferent de naționalitate — strînși uniți în jurul partidului și guvernului, muncesc cu însuflețire, își dăruiesc toate forțele creatoare înfloririi patriei.

Exprimîndu-mi totala adeziune față de politica înțeleaptă a partidului și statului nostru, mă angajez totodată — ca sportiv și ca cetățean — să nu-mi precupețesc eforturile pentru a sluji ideile nobile, de muncă și de pace, ale poporului român.

Iuliu FALB
maestru emerit al sportului, component al echipei de floretă a României, campioană mondială

Simțăminte înalt patriotice și consecvent internaționaliste

Citind Declarația Marii Adunări Naționale, prin care Republica Socialistă România și-a reafirmat principiile de bază ale politicii sale externe, mi-am întărit și mai mult convingerea că drumul nostru este drept, neabătut.

Sînt întrutotul de acord cu poziția constructivă a conducerii noastre de partid și de stat, care reflectă grija deosebită față de patrie, față de prezentul și viitorul ei și, totodată, preocuparea și răspunderea față de cauza prieteniei și colaborării între statele socialiste, a întăririi sistemului mondial socialist.

Consider că cel mai eficient mijloc de a ne dovedi aderiunea și devotamentul nețărmurit față de politica partidului nostru este de a depune întreaga noastră energie și capacitate, fiecare în domeniul său de activitate, pentru a făuri cu succes măreața operă de construire a socialismului.

Adaug recunoștința mea la cea a tuturor oamenilor muncii față de conducerea noastră de partid și de stat, care exprimă simțămintele și gîndurile înalt patriotice și consecvent internaționaliste ale poporului român.

prof. Ana CATINEANU-MOȚET
maestră a sportului, campioană de gimnastică artistică a României

ÎNOTĂTORII BUCUREȘTENI AU ÎNTRECUT SELECȚIONATA SOFIEI

(Amănunte în pag. a 4-a)

În fotografie, Cristina Balaban după victoria din cursa de 400 m craul

A XVII-a EDIȚIE A „TURULUI ROMÂNIEI"

(Urmare din pag. 1)

un pas de tricoul galben. Dacă ultimul urcuș al Feleacului nu i-ar fi pus probleme mai grele decît ne așteptam, dacă ar fi urcat așa cum se cere unui rutier cu veleități de lider, ar fi ajuns la Cluj cu avansul necesar și l-ar fi deposedat pe Ziegler de trofeu. Dar, Ziegler și fragilul său avantaj n-au putut fi învinși. Liderul acesta, neîncăpuit de ambiții, a plătit fiecare secundă recuperată, din distanța ce-l separa de fugar, cu prețul unor eforturi demne de laudă, a stat în vîrful plutonului; și atunci cînd ploaia bătea nemiloasă, ca și atunci cînd urcușul devenise din ce în ce mai greu.

Plecarea din Tg. Mureș, în etapa a VIII-a, ce avea să se încheie la Cluj, după 105 km de rulaj, s-a dat la ora prînzului, tocmai cînd din norii negri începuseră să cadă primele picături de ploaie. Lăsăm în urmă aversele, pentru că plutonul se grăbește și, ajutat de vîntul prielnic, menține o medie de 48—50 km/h. O serie de rutieri, printre care P. Drăgan, P. Ivănescu, Gh. Toader I și A. Laszlo, rămîn în urmă, deoarece nu pot ține pasul cu ritmul impus de Ziegler și ceilalți fruntași ai cursei. Este și aceasta o tactică. Partea superioară a plutonului se detașează pentru scurtă vreme (Ziegler e la post), însă cei rămași în urmă măresc ritmul și li se atașează în scurtă vreme. Urcușurile care preced Ludușul seamănă panică printre cei care fac cu greu față ritmului, chiar și pe porțiunile plate. Plutonul se fragmentează. Purtătorul tricoului galben nu face însă economie de forțe... Își reproșează desigur și acum faptul că, deși a fost în prima linie a plutonului, a lăsat totuși liberă trecerea lui Gera. I. Selejan și I. Ignat, atunci la km. 44 al cursei, cînd stelistul a forțat pe platul în care vîntul devenise un aliat sigur. N-a dat atenție acestui însetat de performanțe și nici partenerilor săi care bat la porțile afirmării. I-a lăsat să plece, cu credința că nu vor rezista sau că nu vor reprezenta un pericol pentru poziția sa în clasament. Gera a forțat din toate puterile și la km 60 aducea trio-ului un avans de 1:25. Lucrurile încep să se complice, pentru că Gera se apropie tot mai mult de limita diferenței (2:38) ce-l separă de Ziegler. Cei doi tovarăși de drum, I. Selejan și I. Ignat, dau și ei ce pot, dar nu atît cît ar vrea Gera. Cu toate acestea, la km 80, caravana Loto-Pronosport îl anunță că avansul s-a ridicat la 2 min. Ploaia, care începe, îi va uda pe cicliști în reprize.

Pe urcușul Feleacului, Francisc Gera se detașează de ceilalți doi, însă ritmul său de cățărare este atît de slab, încît, evident, urmăritorii vor cîștiga aici teren. Trece primul Feleacul (km 96), cu 100 m înaintea lui I. Selejan, care la rîndul lui l-a părăsit pe ploieșteanul I. Ignat. Apoi, o coborîre spectaculoasă, în care I. Selejan menține un ritm mai bun, taie cu curaj virajele și se apropie vijelios de Gera, de prudentul Gera, care în final, la intrarea pe străzile Clujului este nevoit să-i accepte compania. Clujeanul, deși foarte tînăr, judecă bine cursa. El vrea să calce pe urmele fratelui său mai mare și pentru aceasta nu-și permite nici o clipă de slăbire a atenției.

Intră pe Stadionul Municipal în spatele stelistului și pe ultimii 70—80 m — în uralele spectatorilor — îl atacă, cîștigînd etapa a VIII-a a Turului României. Plutonul a venit răsfirat. La intrarea pe stadion, V. Selejan a produs o busculadă, în care a fost antrenat și Ziegler. Liderul, mînat de grija secundelor, a reluat mai repede decît rivalul său cursa, adăugîndu-și — din această întîmplare nedorită — cîteva secunde la zestrea destul de puțin bogată cu care pornise din Tg. Mureș.

Luni este zi de odihnă la Cluj, cursa urmînd să se reia marți cu etapa a IX-a, Cluj —Oradea.

CLASAMENTUL INDIVIDUAL AL ETAPEI A VIII-A: 1. ION SELEJAN 2h 25:45, 2. Francisc Gera — același timp, 3. Ion Ignat 2h 25:58, 4. C. Grigore 2h 27:06, 5. N. Ciumeti 2h 27:29, 6. W. Egyed, 7. Șt. Cernea, 8. Al. Sofronie, 9. E. Rusu — în același timp cu N. Ciumeti, 10. Gh. Moldoveanu 2h 27:34, 11. B. Ancef, 12. I. Ardeleanu, 13. P. Ivanov, 14. T. Puterici, 15. C. Ciobanu, 16. W. Ziegler — toți în același timp cu Moldoveanu.

CLASAMENTUL GENERAL INDIVIDUAL: 1. WALTER ZIEGLER (Dinamo) 18h 16:38, 2. Vasile Selejan (România tineret I), la 18 s, 3. Francisc Gera (Steaua), la 24 s, 4. I. Ardeleanu (Steaua), la 40 s, 5. C. Grigore (România tineret I), la 48 s, 6. N. Ciumeti (România tineret I), la 1:44, 7. C. Ciocan (România II), la 1:53, 8. Gh. Moldoveanu (Steaua), la 1:59, 9. L. Zanoni (Dinamo), la 4:02, 10. W. Egyed (Dezrobirea Brașov), la 4:14, 11. N. David (România II) la 5:28, 12. C. Ciobanu (Voința Ploiești), la 6:10, 13. Gh. Neagoe (Steaua), la 6:58, 14. T. Puterici (Steaua), la 9:02, 15. Gh. Ciumeti (Dinamo) la 11:15.

CLASAMENTUL GENERAL PE ECHIPE: 1. ROMÂNIA TINERET I 54h 49:49, 2. Steaua, la 3:14, 3. România II, la 6:00, 4. Dinamo, la 14:33, 5. Voința Ploiești, la 54:36, 6. Dezrobirea Brașov, la 1h 1:25. Urmează: Bulgaria, Combinata Cluj-Tg. Mureș, Olimpia București și Voința București.

RETROSPECTIVĂ

Clujul a fost de mai multe ori orașul în care caravana ciclistă a „Turului României" și-a petrecut o zi de odihnă. Prima oară, în anul 1935 (ediția a II-a), după etapa a VI-a Oradea — Cluj, purtător al „tricoului galben" fiind iugoslavul Stephan Grgac. Un an mai tîrziu, în 1936, în ziua de odihnă de la Cluj, Grgac se afla pe locul al doilea în clasamentul general, la egalitate de timp cu liderul cursei. Acesta nu este altul decît „Făt-frumosul" pedalei franceze, Pierre Gallien (cîștigătorul ediției), un ciclist de o rară suplețe și eleganță „alergătorul cu stil aerian" sau „pasărea albastră" cum l-au numit ziariștii din „Turul Franței" 1937, în care a fost o revelație, în special în etapele din Alpi și Pirinei.

După 10 ani, în 1946, o altă zi de repaus la Cluj, în „Primul Tur al României Democrate". Iugoslavul Milan Poredsky — o adevărată copie a lui Gallien (ca statură, pedalaj și eleganță) — preia „tricoul galben". Acesta fusese deținut, după prima etapă, de către Emile Rol, din echipa Franței, al cărei antrenor era Pierre Gallien. În etapa a IV-a, de la Tg. Mureș la Cluj, Rol suferise un accident grav care l-a scos din cursă.

În 1950 „tricoul galben" este în posesia valorosului tînăr Constantin Șandru, care îl va păstra pînă la București. Un an mai tîrziu, în 1951, Marin Niculescu (vedeta de atunci) este lider la Cluj, cu peste 12 minute avans față de următorul clasat și va cîștiga clar competiția. Trec 15 ani și caravana ciclistă petrece din nou o zi liberă în orașul de sub Feleac. De data asta (1966) lider este cel mai tînăr cîștigător al „Turului", Gheorghe Suciu (21 ani), urmat la 52 de secunde de Tudor Vasile.

Emil IENCEC

UN PROFIL PE ZI

Din vîrful Feleacului, Clujul se deschide privirilor ca un imens amfiteatru verde, cu turlele și monumentele sale, cu impresionantele staturi de blocuri moderne, cu acoperișuri de țiglă roșie sclipind prietenos în lumina după-amiezii de toamnă. Selejan cel mic a văzut de nenumărate ori această panoramă; undeva, în stînga șoselei, e casa părintească, dincolo — spre coama dealului — e livada unde se juca, de mult, în copilărie, acum cîțiva ani... În clipa de față, însă, el nu are ochi pentru nimic din toate acestea: ochii lui sînt ațintiți spre silueta albastră care coboară vertiginos, la vreo 100 de metri depărtare, și pe care trebuie să o ajungă cu orice preț. Acolo, la o bătaie de praștie, se află ultimul obstacol în cavalcada spre victorie: Francisc Gera, unul dintre fruntașii cursei, omul care vizează în acest moment tricoul galben.

Serpentinele se succed halucinante, ca într-o pelicură de aventuri, diferența se menține intactă la început, apoi începe să scadă treptat, abia vizibil pentru noi, cei din mașina presei, dar Ion Selejan simte că adversarul dă semne de slăbiciune și forțează, forțează mereu cu puteri pe care nu și le bănuia. Niciodată, în cei 18 ani (neîmpliniți), nu i s-a părut atît de greu acest povîrniș al Feleacului, nici măcar în sens invers, străbătut pe o bicicletă mai înaltă decît el, împrumutată de la băiatul vecinului. Acolo, de vale, e Clujul, cu străzile cunoscute, înțesate de concetățeni, de prieteni și colegi; undeva, în parc, e stadionul, cu linia albă, pe care el trebuie să o treacă înaintea lui Gera, măcar cu o jumătate de roată. Pentru că ziua aceasta mohorîtă de septembrie trebuie să devină cea mai luminoasă zi din viața lui — din lunga lui viață de copil îndrăgostit de ciclism...

Și iată că după ultima buclă a șoselei, silueta albastră e doar la cîțiva metri, e aici, lîngă el, regăsită în sine, după o goană de 5 kilometri! Acum, Selejan, calm, sigur de sine, pedalează în plasă, pregătind lovitura finală. Îl lasă pe experimentatul Gera să intre cel dintîi pe poarta stadionului, îl talonează — atent — pînă în turnantă, apoi zvicnește pe dreapta și înaintează irezistibil, în aclamațiile tribunei.

...Ion Selejan, copilul din dealul Feleacului, surîde fericit sub aversele care potopesc pajiștea verde. Și e bine că plouă acum, la festivitatea de premiere, pentru că obrajii îi sînt umezi — neîndoielnic, de stropii de ploaie

Dan DEȘLIU

fotbal

DIVIZIA B

SERIA I: Politehnica Galați - pe primul loc

POIANA CÎMPINA — PROGRESUL BRĂILA 1—1 (1—1)

Jucătorii de la Poiana au început „tare". După trei minute scorul le-a fost favorabil, în urma golului realizat de Moraru. Spre sfîrșitul reprizei, brăilenii au profitat de o neînțelegere a liniei de apărare adverse și au egalat. Autor: Ciupitu (min. 42).

E. Stroie, coresp.

ELECTRONICA OBOR — OȚELUL GALAȚI 4—2 (2—0)

În general, evoluția gălățenilor (neînvinși în primele patru etape), a fost ștearsă, cu excepția ultimelor zece minute ale partidei. La început inițiativa a aparținut bucureștenilor care au dominat — în unele perioade chiar cu fundașii pe linia de centru — marcînd pînă la pauză două goluri. Autori: Ion Ștefan (min. 22) și E. Dumitru (min. 30). Jucătorii de la Oțelul au construit cîteva contraatacuri, însă apărarea Electronicii a fost la post. În partea a doua, timp de 35 de minute, s-a luptat mult la mijlocul terenului și s-a șutat de la distanță la poartă. Într-o asemenea acțiune Enache (Electronica Obor) a majorat scorul la 3—0, în min. 65. În minutul 80, portarul Sabo (Electronica Obor) s-a accidentat iar gălățeanul Bruștiuc, profitînd de situație, a introdus mingea în poartă. În min. 85 același Bruștiuc mai înscrie un gol. Ultimele minute au fost dramatice, ambele echipe au avut ocazii de a modifica tabela de marcaj. Cei care au făcut aceasta au fost bucureștenii, prin E. Dumitru, în ultimul minut. Arbitrul A. Alexe (Rm. Vîlcea) a condus foarte bine. **(p.v.)**

CEAHLĂUL P. NEAMȚ — PORTUL CONSTANȚA 2—2 (1—2)

Localnicii au făcut un joc slab, datorită, în special, înaintașilor care au ratat ocazii prin Meder, Pătrașcu și Dragu. Autorii golurilor: Olteanu (min. 32), Dragu (min. 53) pentru Ceahlăul, Tănase (min. 28) și Bukosi (min. 44) pentru Portul. A condus bine D. Isăcescu (București).

C. Nemțeanu, coresp.

METALUL BUCUREȘTI — GLORIA BÎRLAD 6—2 (3—1)

La prima lor evoluție în Capitală, bîrlădenii au intrat pe teren cu o mare doză de timiditate, amplificată și de primirea unui gol fulger (min. 5, Pantelimon). În acest fel, Gloria a ușurat, firește, misiunea... Metalului. Nici egalarea, consemnată pe tabela de marcaj în min. 15 de Furnică, nu a avut darul de a elibera pe bîrlădeni din starea emoțională. Bucureștenii folosesc această situație și, necruțători, înscriu alte 5 goluri, prin Georgescu (min. 25, 60, 75) și Roman (min. 37, 56). Trăznea (Gloria) realizează în min. 65 cel de-al doilea gol al oaspeților. A arbitrat satisfăcător M. Biolan (Tr. Severin).

Mihai Popescu, coresp.

METROM BRAȘOV — POLITEHNICA BUCUREȘTI 3—1 (1—1)

Joc plăcut. După o repriză echilibrată, brașovenii au acționat cu mai multă vigoare și au reușit să fructifice ocaziile pe care și le-au creat. Autorii golurilor: Ferencz (min. 4), Selimesi (min. 55), Sima (min. 70), respectiv Gugiu (min. 21). A condus bine A. Pop (Cluj).

V. Secăreanu, coresp.

Georgescu (autor a 3 goluri) „dialoghează" din nou cu portarul bîrlădean. De astă dată însă, mingea va ieși în afara terenului (Fază din meciul Metalul București—Gloria Bîrlad)

Foto: V. ONESA

CHIMIA SUCEAVA — C.F.R. PAȘCANI 4—0 (4—0)

Gazdele au avut mai multe ocazii, mai ales în prima repriză. Au marcat: Nicolau (min. 15, 19), Goran (min. 17) și Gălățeanu (min. 33). Competent și autoritar arbitrajul lui A. Macovei (Bacău).

R. Munteanu, coresp.

POLITEHNICA GALAȚI — STEAGUL ROȘU 3—0 (3—0)

Soarta partidei a fost decisă în primele 25 de minute. În acest interval de timp, studenții au marcat trei goluri, prin Stătescu (min. 2), Adam (min. 11) și Stancu (min. 25). A arbitrat bine M. Sadoveanu (București).

S. Constantinescu, coresp. principal

FLACĂRA MORENI — DUNĂREA GIURGIU 2—1 (1—1)

Autorii golurilor: Manta (min. 27 și 83) pentru Flacăra, Leșeanu (min. 5) pentru Dunărea. A arbitrat satisfăcător C. Costică (București).

Gh. Ilinca, coresp.

CLASAMENT

1. Polit. Galați	5	4	0	1	13- 6	8
2. Oțelul Galați	5	3	1	1	8- 7	7
3. Chimia Sv.	5	3	0	2	13- 6	6
4. Portul C-ța	5	2	2	1	11- 5	6
5. Steagul roșu	5	3	0	2	6- 5	6
6. Met. Buc.	5	2	1	2	11- 8	5
7. Prog. Brăila	5	2	1	2	9- 9	5
8. Gloria Bîrlad	5	2	1	2	9-11	5
9. Ceahlăul P.N.	5	1	2	2	5- 5	4
10. Electronica Obor	4	2	0	2	8-11	4
11. Dun. Giurgiu	5	2	0	3	6- 9	4
12. Poiana Cîmpina	5	1	2	2	4- 8	4
13. Flacăra Moreni	5	1	2	2	6-10	4
14. C.F.R. Pașcani	5	2	0	3	6-11	4
15. Polit. Buc.	4	1	1	2	6- 8	3
16. Metrom Brașov	5	1	1	3	9-10	3

ETAPA VIITOARE: Portul Constanța — Metalul București, Politehnica București — Flacăra Moreni, Oțelul Galați — Dunărea Giurgiu, Steagul roșu Brașov — Poiana Cîmpina, Ceahlăul P. Neamț — Politehnica Galați, Gloria Bîrlad — Metrom Brașov, C.F.R. Pașcani — Electronica Obor, Progresul Brăila — Chimia Suceava.

SERIA A II-A: C.F.R. Timișoara - învinsă acasă!

C.F.R. TIMIȘOARA — C.F.R. CLUJ 1—2 (0—1)

Meciul, așteptat cu viu interes la Timișoara, a fost cîștigat pe merit de oaspeți. Cele două goluri ale lor au fost marcate din contraatacuri, prin Mazurachis (min. 36 și 60). Timișorenii au evoluat slab, nervos. Covaci, Fodor și Panici au ratat ocazii clare sau baloanele trimise de ei au fost reținute în extremis de excelentul portar Nagel (C.F.R. Cluj). Golul gazdelor a fost înscris de Panici (min. 55 din 11 m). A arbitrat O. Comșa (Craiova).

S. Marton, coresp.

C.F.R.I.R.T. ARAD — METALUL TR. SEVERIN 3—0 (1—0)

Feroviarii au dovedit o superioritate evidentă, mai ales în repriza secundă, cînd au dominat cu autoritate. Golurile au fost înscrise de Gyenghe (min. 4), Vlad (min. 59) și Czako I (min. 75). Arbitrul C. Pop (Hunedoara) nu a aplicat legea avantajului, eliminînd nejustificat pe jucătorul arădean Kukla (min.), cînd acesta a intervenit ... balon și a faultat fără intenție.

Șt. Iacob, coresp. principal

MEDICINA CLUJ — CHIMIA RM. VÎLCEA 4—0 (2—0)

Gazdele au dominat și s-au impus prin forță și incisivitatea atacului. Au marcat: Damian (min. 5), Sîntion (min. 16), Nichiti (min. 70) și Balc (min. 75). Din min. 38 oaspeții au jucat în 10 oameni, deoarece Toma a fost eliminat ... jerii. Bun, arbitrajul lui G. Pop (Brașov) **(c.v.)**

OLIMPIA ORADEA — METALUL HUNEDOARA 2—1 (0—0)

Joc viu disputat, cu faze frumoase la ambele porți. Localnicii au dominat teritorial, însă apărarea Metalului a jucat bine. Golurile au fost realizate de Petrică (min. 66), Iacob (min. 75) pentru Olimpia, Păunescu (min. 76) pentru Metalul. Competent și autoritar arbitrajul lui P. Badea (Brașov).

Ilie Ghișa, coresp. principal

ELECTROPUTERE CRAIOVA — C.S.M. SIBIU 2—0 (0—0)

Peste 7 000 de spectatori au aplaudat victoria echipei locale, conturată abia în repriza a doua. Oaspeții au contraatacat periculos. Punctele au fost realizate de Laufceag (min. 50) și Mulțiu (min. 89). C. Popa (București) a condus bine.

I. Boțocan, coresp.

MINERUL BAIA MARE — POLITEHNICA TIMIȘOARA 0—0

Minerii au dominat majoritatea timpului, dar oaspeții s-au apărat în 8-9 jucători. Foarte bun arbitrajul lui M. Bică (București).

T. Tohătan, coresp. principal

INDUSTRIA SÎRMEI — C.S.M. REȘIȚA 0—0

Peste 70 de minute gazdele au dominat, dar ineficace. Foarte bun arbitrajul lui A. Popa (Oradea).

P. Tonea, coresp.

GAZ METAN MEDIAȘ — A. S. CUGIR 2—0 (1—0)

Ambele echipe au făcut risipă de energie. Golurile au fost realizate de Scheau (min. 9) și de Gartner (min. 88). A condus bine V. Toma (București).

Z. Rișnoveanu, coresp.

CLASAMENT

1. Olimpia Or.	5	3	1	1	11- 9	7
2. C.F.R. Cluj	5	2	3	0	8- 6	7
3. C.S.M. Sibiu	5	3	0	2	13- 7	6
4. Med. Cluj	5	2	2	1	9- 5	6
5-6. C.F.R. Tim.	5	2	2	1	6- 4	6
5-6. Polit. Tim.	5	2	2	1	10- 8	6
7. Metalul Tr. Severin	5	3	0	2	7- 7	6
8. C.F.R.I.R.T. Arad	5	2	2	1	9- 9	6
9. Met. Huned.	5	2	1	2	7- 5	5
10. A.S. Cugir	5	2	1	2	6- 7	5
11. C.S.M. Reșița	5	1	2	2	5- 4	4
12. Gaz metan Mediaș	5	1	2	2	4- 5	4
13. Ind. sîrmei	5	1	1	3	8-11	3
14-15. Electroputere Craiova	5	1	1	3	3- 7	3
14-15. Minerul Baia Mare	5	1	1	3	2- 6	3
16. Chimia Rm. Vîlcea	5	0	3	2	1- 9	3

ETAPA VIITOARE (15 septembrie): C.S.M. Reșița — C.S.M. Sibiu, Politehnica Timișoara — C.F.R. Timișoara, Minerul Baia Mare — Olimpia Oradea, Industria sîrmei — Metalul Tr. Severin, Gaz metan — C.F.R.I.R.T. Arad, Electroputere Craiova — A.S. Cugir, Metalul Hunedoara — Chimia Rm. Vîlcea, Medicina Cluj — C.F.R. Cluj.

Multe jocuri atractive în campionatul masculin

Ieri, pe cinci stadioane din țară, s-au disputat meciurile etapei a doua a campionatului masculin. De la întreceri, ni s-a relatat:

UNIVERSITATEA BUCUREȘTI — POLITEHNICA GALAȚI 22—18 (10—12). Politehnica Galați a vrut să demonstreze în Capitală că valențele sale nu sînt cele arătate săptămîna trecută în meciul ei de debut în „A" (7—10 cu Dinamo Bacău) și că nicidecum nu va fi o victimă sigură pentru celelalte divizionare cu experiență. Practicînd un joc dinamic și realist, cu o tesătură de pase care a reușit deseori să-i scoată pe adversari din dispozitiv, Politehnica a reușit să convingă că este o echipă formată, peste care nu se va trece ușor. Și jucătorii de la Universitatea au simțit ieri din plin aceasta. Sufocați în prima repriză (cînd au fost permanent conduși) de atacurile rapide și contraatacurile surprinzătoare ale oaspeților și derutați de apărarea lor betonată de 3—3, studenții bucureșteni au intrat în pauză conduși la 2 puncte. A trebuit să survină „mustruluiala" serioasă a antrenorului Universității ca jucătorii să-și revină, să-și organizeze jocul și să puncteze de cîteva ori decisiv. Cele mai multe puncte: Kicsid (6), Bădău (3), Preotu (3) pentru Universitatea, Tontsch (5), Eftimie (3), Condrea (3) pentru Politehnica. S-au remarcat în mod deosebit tînărul portar Băutu de la oaspeți și Dinea de la gazde. Autoritar arbitrajul lui D. Tarler — Brașov. **(Nușa Mușceleanu).**

RAFINĂRIA TELEAJEN — TIMIȘUL LUGOJ 28—13 (13—6). Scorul putea fi mai mare dacă gazdele ar fi jucat cu toată seriozitatea. A arbitrat corect Gheorghe Staicovici — București **(I. Tănăsescu—coresp.)**

DINAMO BRAȘOV — STEAUA 13—21 (7—11). A fost un joc plăcut, de un nivel tehnic mulțumitor. Mai insistenți în atac și în același timp mai agresivi, oaspeții au cîștigat un joc în care partenerii s-au ridicat deseori la valoarea lor. Excelent căpitanul echipei Steaua, Cornel Otelea. Au marcat: Alliess (7), Rosnauer (2), Radu (2), Misches, Vijdea pentru Dinamo, respectiv Grula (6), Iacob (5), Marinescu (5), Goran, Popescu, Savu, Otelea, Speck. A condus C. Senchea — Ploiești. **(C. Grula — coresp. principal).**

POLITEHNICA TIMIȘOARA — UNIVERSITATEA CLUJ 18—18 (8—8). Joc dîrz disputat, caracterizat printr-o goană după goluri, latura spectaculară fiind ignorată. Arbitrul Otto Reisner — Sibiu — a avut, în acest joc, de îndeplinit o sarcini deosebit de dificile. **(C. Crețu—coresp.)**

DINAMO BACĂU — DINAMO BUCUREȘTI 10—10 (5—7). Se părea că oaspeții vor obține o victorie ușoară, deoarece portarul băcăuanilor a fost, în prima repriză, total neinspirat. După pauză, „metamorfozat", el intervine salutar în situații extreme și salvează goluri gata făcute. A fost un joc de uzură uneori extrem de nervos, implicînd deseori intervenția promptă a arbitrului P. Cobilici (Ploiești) care a condus autoritar. Au marcat Horobăț (4), Paraschiv (2), Botin (2) și Czezenca (2) pentru gazde, respectiv Papp (3), Moldovan (3), Licu (3) și Nica. **(Ilie Iancu — coresp. principal).**

IZVIN A FOST IERI IMPRESIONANT

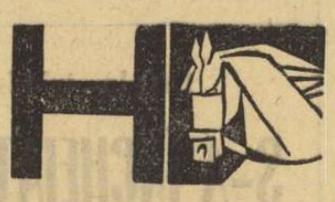

Folosind îngăduința timpului, reuniunea de ieri a prilejuit o serie de curse foarte spectaculoase care au răsplătit cutezanța celor ce s-au deplasat din Capitală pe hipodromul ploieștean. Și nu se poate afirma, în concluzie, că o asemenea deplasare n-a fost reconfortată de spectacolul hipic! Alergarea majoră a zilei, premiul Arcului de Triumf, s-a soldat cu o netă victorie a lui Izvin, cîștigătorul Derbyului, care și-a ornamentat astfel palmaresul cu o nouă probă de prim ordin, într-un record menit să spulbere incertitudinea timpilor din clasicul premiu al Agriculturii.

Ca aspecte generale, antrenamentul lui Vasile Gheorghe a cucerit pentru a treia oară consecutiv prima cursă a zilei. Obicei, sau îndeletnicire profesională?... N-am înțeles însă victoria iepei Taiga, cu care Teofil a demonstrat o probă model de cursă „susținută la fix". În ciuda recordului și a cotei, iapa a fost anume pregătită să recupereze acum terenul pierdut de această formațiune în clasamentul general. Ne-ar surprinde dacă comisarii alergărilor ar rămîne impasibili în fața rezultatului, pentru că vîrsta înaintată nu exclude intenția frauduloasă... Chiar în pragul pensionării!...

Rezultate tehnice: 1. Răzuș (I. Crăciun), Manina, Rășinoasa, 2. Viespea (Gh. Avram), Fericita, Vameș, 3. Rarița (C. Ichim), Rodnica, Osia, 4. Creola (N. Simion), Ricșa, Eleșteu, 5. Făgaș (N. Simion), Zănatec, Sonia, 6. Izvin, (Ion Nicolae), Bucur, Titirez, 7. Haneș (Ion Nicolae), Vrăjitor, Jalba, 8. Taiga (S. Teofil), Val Virtej, Artera.

Niddy DUMITRESCU

REZULTATE DIN ETAPA A II-a LA RUGBY

În campionatul de rugby au fost înregistrate următoarele rezultate: Constructorul — Grivița Roșie 6—27 (3—11); Steaua — Gloria 31—0 (19—0); Farul Constanța — Universitatea Timișoara 14—6 (3—0); Știința Petroșeni — Politehnica Iași 8—6 (5—0); Agronomia Cluj — Rulmentul Bîrlad 6—0 (0—0).

Au fost desemnate campioanele de juniori

GIURGIU, 8 *(prin telefon)*. Desfășurate pe frumosul teren Cetatea din localitate, într-o organizare care a scos în evidență capacitatea C.O.E.F.S. Giurgiu, campionatul național de baschet pentru juniori categoria a II-a (născuți în 1952 și mai mici) s-a încheiat cu victoria categorică a formației Farul Constanța. Mai robuști, dar mai cu seamă cu deprinderi tehnice excelent însușite pentru vîrsta lor și cu orientare tactică avansată, tinerii baschetbaliști din Constanța au cucerit victoria în toate partidele, la scoruri concludente. În ceea ce privește, însă, respectarea orientării baschetului nostru (depistarea și promovarea elementelor cu talie înaltă), singura echipă la care s-a făcut simțită strădania antrenorului a fost cea a Liceului Bolyai Tg. Mureș (prof. *A. Madaras*), care a prezentat un jucător de 1,95 m *(I. Nagy)* și doi de 1,90 m *(Z. Szep* și *Gh. Kodacz)*. În afara acestora, am remarcat și alți componenți ai formațiilor participante. Iată-i: *Hiropedi, Vidican, Mandalopol* (Farul), *Barna, Șerban* (Șc. sp. Mediaș), *Gonda* (Șc sp. nr. 2 București), *Dochia* (Liceul nr. 2 Cîmpina), *Protopopescu* (Cetatea Giurgiu)

Iată și rezultatele înregistrate în cele cinci zile de concurs: *Farul Constanța cu:* Șc. sp. nr. 2 Buc. 76—40, Lic. nr. 2 Cîmpina 58—37, Lic. Bolyai Tg. Mureș 84—43, Șc. sp. Mediaș 58—41, Cetatea Giurgiu 75—45; *Școala sportivă Mediaș cu:* Cetatea 57—48, Șc. sp. nr. 2 67—69, Lic. nr. 2 66—50, Lic. Bolyai 57—52; *Școala sportivă nr. 2 București cu:* Cetatea Giurgiu 66—56, Lic. Bolyai 41—43, Lic. nr. 2 69—53; *Liceul Bolyai Tg. Mureș cu:* Lic. nr 2 75—50, Cetatea 58—36; *Liceul nr. 2 Cîmpina cu:* Cetatea Giurgiu 53—40.

Clasament final: 1. FARUL CONSTANȚA (prof. *Al Botoș*), 2. *Școala sportivă Mediaș*, 3. *Școala sportivă nr. 2 București*, 4. *Liceul Bolyai Tg. Mureș*, 5. *Liceul nr. 2 Cîmpina*, 6. *Cetatea Giurgiu*. Clasamentul cosgeterilor: 1. *Hiropedi* (Farul) 135 p. 2. *Barna* (Șc. sp. Mediaș) 129 p. 3. *Dochia* (Lic. nr. 2 Cîmpina) 106 p. Echipa campioană: *Vidican, Hiropedi, Luțai, Avramescu, Mandalopol, Dăscălescu, Petre, Iuhasz, Cîndea, Dună, Stoica Todie*.

D. STANCULESCU
Tr. BARBĂLATĂ
corespondenți

★

SATU MARE, 8 *(prin telefon)*. Întîlnirea care a decis soarta titlului de campioană a țării la junioare mici s-a desfășurat sîmbătă, între echipa Școlii sportive nr. 1 București și formația locală Școala sportivă. Sătmărencele au condus aproape întreaga repriză întîi, dar, în continuare, adversarele au practicat un joc mai calm, mai decis și, îndeosebi, mai eficace, cîștigînd pe merit.

Rezultatele înregistrate: *Școala sportivă nr. 1 București cu:* Șc. sp. Satu Mare 49—42, Lic. nr. 35 Buc. 67—48, Șc. sp. Brașov 59—37, Șc. sp. Deva 59—28, Viitorul II Dorohoi 64—23; *Școala sportivă Satu Mare cu:* Lic. nr. 35 61—49, Șc. sp. Brașov 59—51, Șc. sp. Deva 66—32, Viitorul II Dorohoi 95—11; *Liceul nr. 35 București cu:* Șc. sp. Brașov 50—49, Șc. sp. Deva 50—45, Viitorul II 74—19; *Școala sportivă Brașov cu:* Șc. sp. Deva 47—43, Viitorul II 68—13; *Școala sportivă Deva cu:* Viitorul II 53—14

Clasament final: 1. *ȘCOALA SPORTIVĂ NR. 1 BUCUREȘTI* (prof. *Benone Gheorghe*), 2. *Școala sportivă Satu Mare*, 3. *Liceul nr. 35 București*, 4. *Școala sportivă Brașov*, 5. *Școala sportivă Deva*, 6. *Viitorul II Dorohoi*. Clasamentul cosgeterelor: *Bălan* (Lic. nr. 35) 105 p, 2. *Rosianu* (Șc. sp. nr. 1) 77 p, 3. *Buidoveanu* (Șc sp. nr. 1) 68 p. S-au remarcat: *Bujdoveanu, Rosianu* (Șc. sp. nr. 1), *Vilagu, Mihalik* (Șc. sp. Satu Mare), *Bălan, Rădulescu* (Lic. nr. 35), *Izsaki, Strâmb* (Șc. sp. Brașov), *Georgescu* (Șc. sp. Deva) Echipa campioană: *Bujdoveanu, Rosianu, Rădulescu, Cristescu Constantinescu Furtună, Toriș, Mîcofer, Amastoaie*.

Z. COVACI — coresp.

AUTOMOBILIȘTI!

Rețineți telefonul: 11 91.71.

Formînd acest număr între orele 7—22, puteți obține o asistență tehnică imediată, în orice situație vă veți afla, oriunde.

Atelierele mobile, autodepanatoarele și autotransportoarele întreprinderii

„CICLOP"

vă stau la dispoziție cu personal calificat și mijloace tehnice moderne, pentru executarea de depanări rutiere, remorcări și transporturi de autoturisme avariate.

La cererea dv., serviciul de asistență tehnică al întreprinderii noastre vă execută lucrări de promptă asistență la domiciliul dv.

Rețineți:

Serviciul de asistență tehnică

„CICLOP"

Telefon: 11 91 71

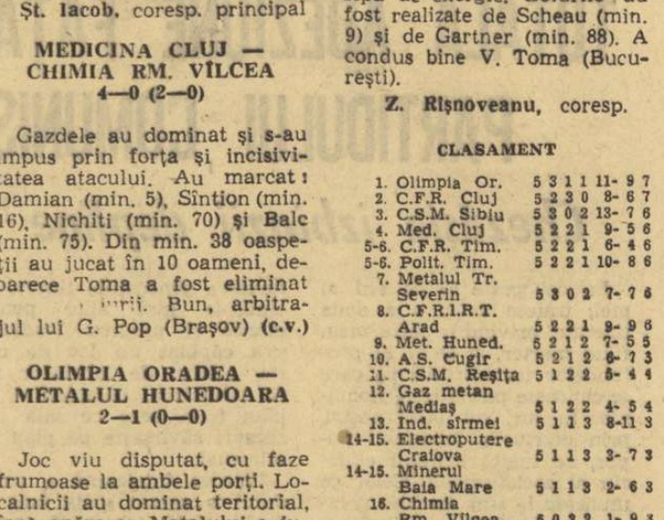

fotbal

ECHIPA ETAPEI

RĂMUREANU

SĂTMĂREANU BARBU SOLOMON MOCANU

ANCA DINCUȚĂ

AXENTE CONSTANTIN IANCU LUCESCU

MECI DRAMATIC, REZULTAT ECHITABIL

„U" CRAIOVA — STEAUA 1—1 (0—1)

CRAIOVA, 8 (prin telefon, de la trimisul nostru). Stadion central : teren bun ; timp foarte bun ; spectatori — peste 25 000. Au marcat : Voinea (min. 9) și Oblemenco (min. 74).

UNIVERSITATEA CRAIOVA: Gaboraș 7 — Niculescu 8, Popa 7, Bițian 6, Deliu 6, Strîmbeanu 7, Ivan 8, Martinovici 7, Niță 7 (min. 46 Neagu 7), Oblemenco 8, Circiumărescu 8 (min. 82 Bălan).

STEAUA : Suciu 8 — Sătmăreanu 8, Jenei 7, Dumitru Nicolae 8, Vigu 7, Negrea 6, Dumitru Popescu 7, Sorin Avram 7 (min. 74 Creiniceanu), Constantin 9, Voinea 8, Tătaru II 5 (min. 56 Dumitriu III 5).

A arbitrat Nicolae Cursaru ★★★, ajutat de Em. Vlaiculescu și M. Vasiliu (toți din Ploiești).

Partida a început fără obișnuitele momente de tatonare. De fapt, nici nu e de mirare acest lucru. Ambele formații aveau datorii de plătit, fie față de publicul spectator (cazul craiovenilor), fie față de propria valoare (în această situație fiind bucureștenii, învinși în etapa trecută). Așa că de la primele schimburi de pase am întrezărit pofta de gol, de victorie a acestor două echipe, ceea ce — să recunoaștem — a constituit un cîștig pentru această partidă-derbi.

În ciuda avantajului terenului propriu sau — paradoxal ! — poate tocmai din această cauză, deoarece s-au avîntat nesăbuit în atac, studenții s-au trezit contrați rapid, de o echipă matură și tehnică, Steaua a fost, de altfel, și echipa care a deschis scorul, în min. 9 : **Dumitru Popescu a interceptat un balon la mijlocul terenului, a pasat printre cei doi fundași centrali craioveni la Constantin, iar „profesorul" a întors toată apărarea adversă, pășind lateral la Voinea, care a șutat sus, în colțul lung.**

Tăcerea publicului a creat jucătorilor gazdă o nervozitate de loc recomandabilă și furibunda lor dominare — purtată într-o alură de parcă se scurgeau ultimele secunde ale meciului, — n-a avut și nici nu putea avea rezultatul scontat. Este adevărat că jocul s-a desfășurat pînă la sfîrșitul primei reprize numai spre poarta lui Suciu. În ciuda acestui fapt, golul n-a venit. Și aceasta în primul rînd din cauza lipsei de calm și de atenție a atacanților craioveni, iar în al doilea rînd datorită formei bune manifestate de apărarea bucureșteană. Totuși, Suciu a avut emoții în minutele 13, 14, 22, 25, 27.

După pauză, jocul a fost reluat într-un tempo mai puțin alert. Steaua și-a acordat principalele arme spre menținerea rezultatului. Negrea și Dumitru Popescu au acționat în fața propriului careu de 16 metri, iar Constantin a venit mai mult în ajutorul lor decît în sprijinul lui Voinea, Tătaru II sau Sorin Avram. La rîndul lor, craiovenii și-au reconsiderat și ei jocul, bazîndu-se mai mult pe acțiuni închegate, pornite de la mijlocul terenului, unde acum spațiul era ceva mai liber. Așadar, din nou dominare a gazdelor, numai că de data aceasta ceva mai ordonată și în consecință, cu mai multă șansă de reușită. Egalarea a venit, însă, greu, spre sfîrșit și ca urmare a unei faze care a stîrnit un val de proteste din partea jucătorilor bucureșteni și nenumărate discuții după meci. Ce s-a întîmplat ? În min. 74 (după o suită de mari ocazii ratate de localnici), Deliu a aruncat în fața porții lui Suciu o minge înaltă. La balon au sărit simultan Dumitru Nicolae, Oblemenco și Suciu, ultimul ieșit inoportun din poartă. Oblemenco a fost singurul care a lovit mingea. Cu capul sau cu mîna ? Din tribună, de acolo de unde urmăream meciul, n-am putut vedea bine pentru a-mi exprima o părere certă. Oricum, însă, mi s-a părut cel puțin curioasă forța cu care a fost catapultat balonul în poartă. Iată de ce dacă lovitura a fost dată cu capul, așa după cum mi-a mărturisit după meci Oblemenco, el merită toate felicitările pentru această execuție tehnică. Dacă nu, atunci arbitrul N. Cursaru are temeinice motive ca să-l mustre conștiința.

Survenită în acest fel, egalarea ni se pare totuși un moment echitabil în desfășurarea acestui joc de un dinamism rar întîlnit și cu o abundență de faze de poartă (într-o majoritate zdrobitoare la poarta lui Suciu) cum am vrea să vedem la toate meciurile de divizia A.

Punînd acum, cînd s-au încheiat aceste infernale 90 de minute, într-o ipotetică balanță meritele celor două echipe (Universitatea Craiova avînd forță, ritm mai viu și ocazii cît pentru un campionat întreg ; Steaua — valoare tehnică superioară, calm, o mai bună coeziune între jucători și compartimente) este greu să decidem un învingător. Așa că draw-ul ni se parte just. Ceea ce nu mai poate fi însă justă este atitudinea unora dintre jucători (Dumitriu III, Voinea, Niculescu) și a unei părți din public, care a vrut să-și vadă oricum echipa învingătoare. Spectatorii recalcitranți au uitat, probabil, că mijloacele cu care obții cele două puncte puse în joc contează. Și încă foarte mult.

Călin ANTONESCU

Buiua plonjează la balonul care se îndrepta spre Lucescu
Foto : V. BAGEAC

DUPĂ O PRIMĂ REPRIZĂ SENZAȚIONALĂ...

FOTBAL DE COMPLEZENȚĂ

PETROLUL — F. C. ARGEȘ 2—1 (1—0)

Stadion Petrolul : teren excelent ; timp frumos ; spectatori — aproximativ 12 000. Au marcat : Grozea (min. 38) și Păiș (min. 50) pentru Petrolul și Turcan (min. 85) pentru F.C. Argeș.

PETROLUL : *Sfetcu 7 — Gruber 7, Florea 7, Pal 7, Moeanu 8, Iuhas 8, Dincuță 10, Grozea 8, Dridea 9, Păiș 8, Oprișan 8* (min. 85 Moldoveanu).

F.C. ARGEȘ : *Niculescu 9 — Ionită 7, Barbu 8, Păcuiețe 7, Ivan 7, Prepurgel 8* (min. 85 Pigulea), *Vlad 8* (min. 81 Turcan), *Radu 5, Kraus 5, Dobrin 5, Nuțu 5.*

A arbitrat Gh. Limona ★★★★★, ajutat la linie de C. Ghemingean și R. Buzdun (toți din București).

Rareori se poate vedea o repriză ca primul mitan al jocului de la Ploiești ! Spunînd că am asistat la un „bombardament ploieștean" de trei sferturi de oră, sau că poarta piteștenilor a fost pur și simplu o țintă de tir, sau că portarul Niculescu a fost în această parte a jocului mai mult în... aer decît pe pămînt, am putea fi, poate, suspectați de goană după bombastic. Vom aduce, de aceea, în sprijinul rîndurilor de mai sus, cifrele, NUMĂRĂTOAREA impusă în această repriză cronicarului de către atacul ploieștean, ieri în zi de grație. Așadar, să... socotim. 38 de șuturi spre poartă, 24 pe spațiul porții, 5 „bare" (!) : min. 8 — Dridea, min. 9 — Iuhas, min. 11 — Grozea, min. 19 — Dridea, min. 25 — Dincuță. *Și pentru că într-un meci șuturile în bară sînt de multe ori mai reactive emoțional chiar decît golurile, e ușor de înțeles că la un moment dat jocul a căpătat o factură de-a dreptul palpitantă, „barele" succedîndu-se una după alta, în timp ce golul întîrzia să cadă. Făcînd totuși o... selecție, vom spune că „bara" lui Dridea, din min. 19 — șut fulgerător de la 15 m în transversală — și cea a lui Dincuță din min. 25 — bombă senzațională de la circa 35 m tot în transversală — au fost cele mai cinematografice....*

Ne scuzăm în fața cititorilor că spațiul cronicii nu ne permite redarea unui film complet al primei reprize, dar ea a numărat în 45 de minute cel puțin tot atîtea șarje ale atacanților ploieșteni pe care, de ani de zile, nu i-am mai văzut într-o asemenea... furie.

În această parte a jocului, înaintașii piteșteni au avut o singură reacție (min. 27), dar Radu a șutat pe lîngă poartă dintr-o situație favorabilă. Cu 5 „bare" și cu un gol înscris elegant de Grozea în min. 38 — cursă pe extremă, pătrundere laterală spre poartă și minge aruncată peste plonjonul lui Niculescu — spectatorii ploieșteni păreau vlăguiți de emoții la pauza jocului.

Repriza a doua, prin compensație, a fost mult mai liniștită. După ce Radu ratează în min. 48 o minge-cadou primită la 6 m de poarta lui Sfetcu, Dincuță (ieri excepțional) încheie formidabila suită a „barelor" echipei sale cu o bombă de la 30 m, care „mușcă" bara laterală. În min. 50, Păiș aduce liniștea ploieștenilor, reluînd, din apropiere, în gol, o excelentă pasă a lui Grozea. Din acest moment, festivalul gazdelor se stinge treptat și cei patru atacanți piteșteni, care pînă atunci au fost cei mai anonimi figuranți, încep să spună cîte o replică. Dobrin ratează o ocazie favorabilă în min. 60, Kraus îl imită în min. 78, Turcan fiind cel care, în min. 85, salvează onoarea echipei sale. După aspectul jocului însă (mai ales în prima repriză) diferența de „onoare" trebuia să se traducă pe tabela de marcaj prin 5—6 goluri în favoarea Petrolului. Dar acesta este fotbalul. Nu putem ignora forma deosebită a lui Niculescu și nici „vinovăția" barelor, care ieri au triplat tensiunea jocului.

Marius POPESCU

La tineret-rezerve : Petrolul — F.C. Argeș 2—0 (1—0).

DINAMO BUCUREȘTI — CRIȘUL 2—0 (1—0)

Stadion Dinamo : teren bun ; timp excelent ; spectatori — aproximativ 10 000.

Au marcat : Lucescu (min. 17) și Naghi (min. 58).

DINAMO BUCUREȘTI : Datcu 8, — Pîrvu 6, Boc 6 (din min. 60 Crăciunescu), Ghergheli 7, Ștefan 7, Dinu 6, Nunweiller VI 6, Pîrcălab 7, Frățilă 7 (din min. 46 Naghi 6), Dumitrache 5, Lucescu 8.

CRIȘUL : Bulue 6 — Balogh 6, Sărac 6, E. Naghi 8, Popovici 6, Tomeș 6, Dărăban 6 (din min. 83 Erdely), Suciu 5, Kun I 6, Cocîș 5 (din min. 50 Kun I), Harșani 5.

A arbitrat Grigore Birsan (Galați) ★★★, ajutat la linie de V. Liga (Galați) și T. Lecca (Brăila).

A fost o după-amiază plăcută, cu soare călduț și briză de toamnă. În tribunele stadionului din șos. Ștefan cel Mare s-au mîncat semințe din belșug, înghețată, s-a fumat mult (de plictiseală), spectatorii întrebîndu-se foarte des : „ce mai e pe la Cluj, Arad, Craiova ?..." Prea puțin îi pasiona ce se petrecea sub ochii lor. Și toți veniseră să-i vadă pe învingătorii Bolognei și Stelei, reeditînd cu și mai mult aplomb partidele de acum o săptămînă, cu atît mai mult cu cît partenera de joc era de astă dată tînăra echipă orădeană Crișul, proaspăt sosită din „B".

Dar, chiar de la cabine, s-a văzut că dinamoviștii au privit meciul ca pe o simplă formalitate. Din această cauză, a lipsit și spectacolul. Orădenii, la rîndul lor, excesiv de timorați de faima bucureștenilor, au abordat partida la „noroc", cu gîndul să primească cît mai puține goluri. De ce n-am spune-o, au reușit. Și așa s-a scurs tot timpul de joc. Publicul n-a avut parte decît de 3—4 minute de fotbal bun. În min. 2 (acțiune Pîrcălab — Lucescu — Frățilă, ratată de ultimul) și în minutul 17, cînd Lucescu a înscris primul gol. De asemenea, merită reținută faza din repriza secundă, cînd Naghi a pecetluit scorul la 2—0 (min. 58). În aceste minute au fost realizate combinații de bună factură fotbalistică, demne de valoarea actuală a echipei dinamoviste. Într-o oră și jumătate, însă, cam puțin. Alte ușoare tresăriri, în tribune, s-au înregistrat doar atunci cînd Pîrcălab își făcea K.O. adversarii spre deliciul puștilor din tribune, dar în detrimentul fotbalului adevărat. Spunem aceasta pentru că după toate șarjele lui de ieri, Pîrcălab n-a înscris nici un gol ! La fel și restul atacanților. N-au șutat la poartă, au căutat poziții din cele mai ideale, s-au bilbîit, iar Dumitrache, după felul cum a evoluat ieri, se consideră prea devreme o mare „vedetă" căreia, avem impresia, i s-au cam urcat fumurile la cap. Spre deziluzia lui, însă, Eugen Naghi, excelentul fundaș orădean, l-a pus ieri la punct. Totuși, cu un Datcu sobru în poartă, cu Ghergheli și Ștefan serioși, cu un Lucescu extrem de muncitor, Dinamo București a cîștigat pe merit două — noi puncte în clasament. Atît. Căci Crișul nu i-a fost cu nimic inferioară în jocul de cimp. Păcat doar că cele două extreme orădene, Suciu și Harșani, au jucat ieri surprinzător de slab, iar Dărăban și Tomeș au cedat lupta în repriza a doua.

Așa cum am spus la începutul acestor rînduri, meciul n-a avut nici un moment dramatic, care să ne fi reținut atenția, să merite a fi descris mai pe larg. Menționăm doar că, spre sfîrșitul partidei, Kun I a fost faultat în careu, dar arbitrul n-a vrut să se mai „complice" și a lăsat jocul să curgă. Apoi, a fluierat sfîrșitul partidei. Într-o atmosferă de totală plictiseală, cei aproximativ 10 000 de spectatori au părăsit stadionul ronțăind semințe. Poate, data viitoare, ocupîndu-ne de partidele în care vor evolua dinamoviștii bucureșteni și jucătorii din Oradea, în compania altor adversari, să avem posibilitatea să vorbim și despre fotbal. Fotbal în adevăratul înțeles al cuvîntului.

Cristian MANTU

Meciul dintre echipele de tineret-rezerve a fost amînat.

SUCCES MERITAT, DAR OBȚINUT PRINTR-UN „11 METRI"

U.T.A. — RAPID 1—0 (0—0)

ARAD, 8 (prin telefon, de la trimisul nostru). Stadion U.T.A. ; teren satisfăcător ; timp bun, vînt slab ; spectatori — aproximativ 10 000. A marcat Petescu (min. 63 din 11 m).

U.T.A. : Gornea 8 (pentru două intervenții salutare) — Birău 6, Bacoș 7, Pojoni 8, Czako 6, Petescu 7, Broșovschi 8, Axente 9, Domide 8 (min. 78 Șchiopu), Lereter 7, Moț 5.

RAPID : Rămureanu 10 — Ștefan 6, Lupescu 7, Dan 4 (pentru atitudine nesportivă), Greavu 6, Angelescu 7, Dumitru 8, Pop 7, Neagu 5 (min. 77 Petreanu), M. Popescu 6, Codreanu 6.

A arbitrat Zaharia Drăghici (Constanța) ★★, ajutat la linie de O. Anderco (Satu Mare) și I. Oprița (Arad).

Rapidul și-a demascat intențiile în fieful textiliștilor din Arad încă din primul moment : obținerea unui meci egal printr-o apărare aglomerată și încercări rapide de contraatac. V. Stănescu a ordonat închiderea căilor de acces spre poarta lui Rămureanu, așezînd în fața defensivei imediate „blocajul" Angelescu, Dumitru, M. Popescu și uneori Codreanu sau Pop. Giuleștenii l-au lăsat în atac numai pe Neagu, care, nesprijinit, n-avea să fie de loc periculos pentru poarta lui Gornea, fiind mereu surprins în contre-pied, cu o secundă înaintea sau în urma balonului.

Cum au reacționat gazdele la această tactică a Rapidului ? Textiliștii au forțat deschiderea scorului, îndreptînd toate baloanele spre incisivii Domide și Axente. Mijlocul terenului a fost controlat de tînărul Broșovschi, care și-a asumat sarcinile unui „libero" avansat, pendulînd între apărare și „linia de foc" — Lereter, Domide, Petescu.

După un prim sfert de oră echilibrat, „mijlocul" giuleștean începe să cedeze teren, iar textiliștii, intuind respiro-ul oaspeților, insistă în atac. Axente este de două ori pe punctul de a deschise scorul : în minutul 22, la o pasă a lui Petescu, Axente, din viteză, împinge balonul cu capul de la numai 6 metri spre poarta lui Rămureanu, dar acesta, printr-un salt senzațional, deviază balonul în corner : cinci minute mai tîrziu, același Axente, la o ezitare a lui Dan, șutează cu sete din mijlocul careului, dar goalkeeper-ul rapidist respinge peste bară. Bucureștenii se văd nevoiți să se retragă tot mai des în propria jumătate de teren. Arădanii imprimă un ritm susținut partidei, dar Domide (min. 31) și Lereter (min. 42) ratează din nou. Oaspeții au o unică ocazie de gol în min. 37, dar Pop, venit în viteză, la o centrare a lui Codreanu, sare... peste balon !

După pauză, aspectul jocului este același. După ce Lereter și Pojoni ratează alte două ocazii și arbitrul Z. Drăghici îl oprește pe Neagu, scăpat singur spre poarta lui Gornea, pentru un ofsaid imaginar, nesemnalat de tușier, se produce faza mult discutată a acordării penaltiului. Aflat pe linia de fund, Moț centrează, Lupescu, pe traiectoria balonului, la trei metri de extrema arădană, se dezechilibrează și lovește balonul cu mîna. Arbitrul, care trecuse cu vederea un henț clar comis în careu de Dan (min. 46), ezită un moment, apoi indică (după părerea noastră cu extremă ușurință probabil în compensație) punctul de la 11 metri. Lipsa lui de hotărîre creează confuzie pe teren. Protestele oaspeților sînt, însă, zadarnice. Petescu execută lovitura și... 1—0. Din acest moment, Z. Drăghici pierde complet jocul din mînă, împărțind avertismente în stînga și în dreapta. Dan devine tot mai irascibil, protestînd la fiecare minge. Meciul este tot mai dur, atmosfera tot mai încărcată. Se plătesc ultimele polițe. Despre spectacol fotbalistic nici nu mai poate fi vorba.

Ovidiu IOANIȚOAIA

La tineret — rezerve : U.T.A. — Rapid 2—1 (1—1).

VICTORIE DIFICILĂ

FARUL — DINAMO BACĂU 1—0 (0—0)

CONSTANȚA, 8 (prin telefon). Stadion 1 Mai ; teren de joc foarte bun ; timp excelent pentru fotbal ; spectatori — cca. 12 000. A înscris Sasu (min. 57). A condus Gh. Popovici ★★★★, ajutat de N. Mihăilescu și Gh. Vasilescu I (toți din București).

FARUL : Uțu 9 — Georgescu 7, Stoica 6, Mareș 7, Plesa 7, Badea 6, Koszka 4 (min. 46 Dumbravă 7), Cojocaru 5 (min. 75 Simion), Zamfir 6, Iancu 9, Sasu 5.

DINAMO BACĂU : Ghiță 8 — Kiss 6, Nunweiller IV 8, Vătafu 6 (min. 68 David), Magheru 6, Velicu 5, Nedelcu 5, Daniel Ene 7, Dembrovschi 7, Rugiubei 6, Volmer 5 (min. 72 Comănescu).

După felul cum constănțenii au abordat partida (Iancu a încercat din primul minut vigilența lui Ghiță) se părea că vom asista la o victorie ușoară a localnicilor. Dar nu s-a întîmplat așa, datorită faptului că oaspeții s-au apărat supranumeric (l-au retras pe Velicu ca „măturător" în fața fundașilor) și, aplicînd un marcaj strict au incomodat vădit atacul constănțean. Ei au contraatacat destul de periculos, iar după ce Sasu a înscris au ieșit la atac, forțînd egalarea. Constănțenii au obținut o victorie meritată, a treia în actualul campionat, dar, ca și celelalte, la fel de fragilă.

În prima repriză și parțial și în cea secundă linia de mijlocași a constănțenilor a acționat greoi, folosind mult pasele laterale și eliminînd prin această tactică elementul surpriză, atît de mult folosit de Farul în campionatul trecut. Atacanții au fost puși în situația de a veni mult în urmă pentru a-și prelua mingile ; mai mult, Iancu, jucătorul de gol, s-a văzut pus în fața unui zid greu de trecut, format din apărătorii băcăuani (Nunweiller IV, Velicu și Magheru). Nu e, însă, mai puțin adevărat că Sasu nu a corespuns, evoluînd neconvingător.

Și acum, cîteva faze mai importante ale jocului :

Min. 4 : Ene Daniel trage puternic și Uțu respinge în corner.

Min. 9 : Iancu pătrunde în careu, pasează scurt lui Sasu, care reia, dintr-o situație bună, pe lîngă poartă. Min. 20 : Nedelcu șutează, dar Uțu atent, reține. Min. 30 : Cojocaru pătrunde în careu și din colțul acestuia trage jos la bară, dînd posibilitate lui Ghiță să se remarce.

În repriza a doua, ca urmare a noii formule de mijlocași, Plesa (redivivus) — Badea, și a prospețimei lui Dumbravă, Farul își creează mai multe situații de gol. Astfel, în min. 55, Iancu reia cu capul o centrare a lui Badea, dar Ghiță reține prompt. Două minute mai tîrziu, Iancu demarează pe dreapta și centrează în careu, unde înscrierea golului era o simplă formalitate. A îndeplinit-o Sasu. Băcăuanii își dau acum seama că cea mai bună apărare este atacul și, în consecință, inițiază tot mai multe atacuri ofensive. Asistăm cca. 10 minute la o dominare insistentă a oaspeților care în minutele 63, 65 și 68, prin Rugiubei și Ene Daniel pun la grea încercare pe Uțu. Acesta este însă imbatabil.

G. Popa și L. Bruckner — coresp.

La tineret-rezerve : Farul — Dinamo Bacău 1—0 (0—0).

Un nou succes al liderului

„U" CLUJ — VAGONUL 2—1 (2—0)

CLUJ, 8 (prin telefon, de la trimisul nostru). Stadionul municipal ; timp ploios ; teren alunecos ; spectatori — aproximativ 15 000. Au marcat : O. Ionescu (min. 20), Oprea (min. 35) și Macavei (min. 83).

UNIVERSITATEA CLUJ : Ringheanu 7 — Codrea 8, Pexa (min. 10 Crețu 7), Solomon 9, Șoptereanu 7, Anca 8, O. Ionescu 8, Uifăleanu 7, Mustețea 7, Oprea 8, Barbu 6 (min. 75 Bungău).

VAGONUL : Gherghel 6 — Mihai 6, Mülhroth 7, Boroș 7, Matușinca 6, Dvorjac 7, Schweillinger 6, Stănoaie 6 (min. 75 Petschowski III), Sfîrlogea 7, Chivu 5, Macavei 8.

A arbitrat V. Pădureanu ★★★★★, ajutat la linie de C. Petrea și D. Ghețu (toți din București).

Echipa clujeană și-a răsplătit și azi suporterii. Teașcă și-a organizat o linie de fund sobră, sigură. Investindu-l pe Solomon cu titlul de răspunzător al apărării, mijlocașii au avut astfel posibilitatea să alerge incredibil de mult, iar cei din față — în repriza întîi — s-au străduit și au reușit să dea expresie eforturilor întregii echipe, șutînd decisiv și înscriind două goluri.

Vagonul, timid, a încercat totuși să-și ia măsuri de supraaglomerare, tactică specifică echipelor ce vor să iasă... „cu fața curată" în deplasare. Jurcă a pretins elevilor săi să joace prudent. Și atît cît au putut, ei au făcut-o. Adică : clasicul 4—2—4 cu consecințele lui : „mă apăr, dar și atac".

„U" Cluj a jucat mai tehnic, mai adaptabil la condițiile atmosferice. Așa fiind, golul care venea să concretizeze superioritatea localnicilor era doar o problemă de timp. Timp de 20 de minute, pentru că la sfîrșitul acestui fatidic minut pentru Vagonul, Ionescu, șutînd de la 20 de metri, înscrie, deschizînd scorul. Doar 15 minute rămîn pentru... încertitudini, pentru că în min. 35 Oprea calmează spiritele. Șutează decisiv, înscriind de la 20 de metri : 2—0.

Pauză. Recomandările antrenorilor se văd apoi în primele minute de joc. Vagonul își joacă ultima carte : trimite mijlocașii mai în față. Studenții, neascultători la sfaturile antrenorului lor, par mulțumiți. În atari condiții, Vagonul realizează un gol : Macavei execută impecabil o lovitură de la 20 de metri, reducînd diferența : 2—1.

Dragoș COJOCARU

La tineret-rezerve : Universitatea—Vagonul 1—1.

PRONOSPORT • PRONOEXPRES

AȘA ARATĂ O VARIANTĂ CU 13 REZULTATE EXACTE CONCURSUL PRONOSPORT NR. 36 ETAPA DIN 8 SEPTEMBRIE 1968

I.	Petrolul — F. C. Argeș	1
II.	Olimpia Oradea — Metalul Hunedoara	1
III.	Farul — Dinamo Bacău	1
IV.	„U" Craiova — Steaua	x
V.	U. T. Arad — Rapid	1
VI.	„U" Cluj — Vagonul	1
VII.	Dinamo București — Crișul	1
VIII.	Politehnica Galați — Steagul roșu	1
IX.	Flacăra Moreni — Dunărea Giurgiu	1
X.	Metrom Brașov — Politehnica București	1
XI.	Minerul Baia Mare — Politehnica Timișoara	x
XII.	Gaz metan — A. S. Cugir	1
XIII.	Industria sîrmei — C.S.M. Reșița	x

Fond de premii : 326 615 lei.

PRONOEXPRES

Rezultatele concursului excepțional din 8 septembrie 1968

Faza I (bilete N de 30 lei)

Etragerea I
32 43 44 28 18 30 13 12 26
a II-a 37 6 1 19 10 46 30 40 38
a III-a 30 41 12 4 46 28 8 40 20
a IV-a 23 49 44 43 2 19 42 46 45

Faza a II-a (bilete N de 30 lei și M de 18 lei)

a V-a 31 47 46 13 3 23 36 1 30
a VI-a 33 28 42 7 32 47 27 17 26
a VII-a 37 36 40 33 21 20 44 1 13

Faza a III-a (bilete N de 30 lei, M de 18 lei și B de 9 lei)

a VIII-a 31 9 39 43 34 4 15 1 36
a IX-a 6 40 23 36 34 10 46 5 21

Faza a IV-a (bilete N de 30 lei, M de 18 lei, B de 9 lei și A de 3 lei)

a X-a 21 25 10 40 9 3 43 27 34

FOND DE PREMII: 2.255.587 lei

MINI-STATISTICA ETAPEI

● Primul meci al echipei F. C. Argeș, în acest campionat, care nu se termină la zero. Pentru edificare, iată celelalte rezultate, în ordinea etapelor : 0—3, 4—0, 0—3.

● Primul gol înscris de vice-golgeterul campionatului trecut — Voinea.

● În ultimele trei sezoane, socotindu-l și pe cel prezent, toate întîlnirile U.T.A.—Rapid s-au terminat cu scorul de 1—0. Scor general, la victorii : 2—1 pentru U.T.A.

● Jucători cu continuitate în... goluri : Iancu, Grozea, Lucescu și Oprea au marcat și în această etapă.

● Ozon a avut motive să se bucure și, în același timp, să se întristeze : a cîștigat fosta lui echipă, dar a pierdut... actuala.

● Într-un clasament (neoficial) al meciurilor în deplasare, pe primul loc s-ar afla Steaua cu 3 puncte din 4 posibile.

● Rapid a ajuns să funcționeze după principiul „unul intră, altul iese". A reintrat Dumitru, dar a lipsit Motroc...

● Două goluri pe... jumătate au fost înregistrate în meciul Dinamo-Crișul. S-au împotrivit ca ele să ajungă... pe tabela de marcaj, Dinu (pentru Dinamo) și Balogh (pentru Crișul), care au scos de pe linia porții.

● Talentatul (și simpatizatul) Macavei (Vagonul) a înscris primul lui gol în campionatul diviziei naționale A.

ACTUALITATEA INTERNAȚIONALĂ

VICTORIE SCONTATĂ A ÎNOTĂTORILOR BUCUREȘTENI: 171-113 CU SELECȚIONATA SOFIEI

Alte 5 victorii duble pentru înotătorii bucureșteni, care finalmente au întrecut selecționata Sofiei cu o diferență confortabilă (171—113). Timpul mult mai prielnic, precum și miile de spectatori din tribună, transferați ad-hoc de la meciul de fotbal **Dinamo** — Crișul, au creat **ambianța favorabilă obținerii** unor rezultate **bune**.

Vlad Belea și-a corectat recordul la 200 m mixt (2:22,6) și a fost la un pas de a repeta performanța și în cursa de 200 m spate (2:20,5), **Nicoleta Ștefănescu,** inepuizabilă, și-a mai ajustat recordul la 200 m delfin (2:37,2) realizat la Vichy, iar **Cristina Balaban** s-a apropiat din nou de granița celor 5 minute (5:02,4) la 400 m liber. În fine, mult aplaudată a fost evoluția ștafetei de 4x100 m liber femei. Deși a avut în componența sa pe **Cristina Stănescu** (69,5). specialistă a brasului, și pe **Nicoleta Ștefănescu,** cuartetul bucureștean a reușit ceea ce nu a putut realiza echipa noastră națională la Vichy — un nou record național (4:29,1)!...

100 m liber (f) : J. SLAVCEVA (S) 64,3, E. Schuller (B) 67,9, L. Baracova (S) 70,1, A. Șterner (B) 70,4 ; **200 m mixt (m) :** BELEA (B) 2:22,6 — **rec. juniori**, Atanasov (S) 2:26,4, Șoptereanu (B) 2:27,8, Stoev (S) 2:33,8 ; **100 m bras (f) :** C. STĂNESCU (B) 1:22,5, E. Șilianu (B) 1:24,9, E. Treneva (S) 1:27,1, C. Mitzeva (S) 1:32,4 ; **100 m delfin (m) :** COVACI (B) 62,9, Giurasa (B) 63,7, Dobrev (S) 63,9, Atanasov (S) 71,4 ; **400 m liber (f) :** C. BALABAN (B) 5:02,4, L. Baracova (S) 5:20,5, Netcova (S) 5:25,5, Schuller (B) 5:41,2 ; **200 m liber (D) :** DEMETRIAD (B) 2:09,8, Stoev (S) 2:11,6, Adam (B) 2:16,0, Kostadinov (S) 2:16,9 ; **200 m delfin (f) :** N. ȘTEFĂNESCU (B) 2:37,2 — **record**, Șterner (B) 2:43,3, S. Kaleva (S) 3:05,9, V. Nanova (S) 3:11,9 ; **200 m bras (m) :** TEODORESCU (B) 2:39,0, Săruleanu (B) 2:42,8, Țanev (S) 2:43,6, Mircov (S) 2:50,1 ; **100 m spate (f) :** S. IGNATOVA (S) 1:14,8, A. Dineva (S) 1:15,5, A. Isbășoiu (B) 1:19,6, G. Dragnea (B) 1:21,9 ; **200 m spate (m) :** BELEA (B) 2:20,5, Șerban (B) 2:30,7, Lazarov (S) 2:35,7, Kostadinov (S) 2:47,8 ; **4x100 m liber (f) :** BUCUREȘTI 4:29,1 — **record**, Sofia 4:32,0 ; **4x100 m mixt (m) :** BUCUREȘTI 4:21,2, Sofia 4:51,4. **(a.v.)**

TURUL CICLIST AL BULGARIEI

SOFIA, 8 (prin telex). Duminică s-a dat startul în cel de-al 18-lea tur ciclist al Bulgariei, la care participă 59 de rutieri din România, R. D. Germană și Polonia, precum și 7 echipe bulgare. În prima etapă, cicliștii au concurat pe circuit, parcurgînd de cinci ori distanța de 13,900 km. Primul a sosit **Steiner**, cronometrat cu timpul de 1h 42:05, urmat de **Kniespel** 1h 42:38, **Fornalcyk** 1h 42:56, **Cuțuev** 1h 43:17 etc. Cicliștii români au ocupat următoarele locuri : 22. **Tănase** 1h 43:55..., 29. **Hrisovene,** același timp... 44. **Ene** 1h 44:11, 45. **Băcanu** 1h 44:13... 50. **Nemțeanu** 1h 48:30. Clasament pe echipe : **R. D. Germană** 5h 10:06, **Polonia** 5h 11:01, **Bulgaria** 5h 11:03... 9. **România** 5h 12:01.

Luni se dispută etapa a doua, **Sofia — Plevna, 180 km.**

CLUBUL DIN WONSAN

— o sursă de campioni ai R.P.D. Coreene

Sporturile de apă se bucură de o mare popularitate în R.P.D. Coreeană și, în fiecare vară, spre țărmurile de răsărit sau de apus ale țării, se îndreaptă numeroși pasionați ai natației, canotajului, caiacului și canoei.

Statul acordă un larg sprijin dezvoltării sporturilor de apă, concretizat prin crearea a numeroase cluburi nautice și de înot, înzestrate cu echipamentul sportiv necesar în localitățile de pe coastele de răsărit și apus ale R.P.D. Coreene.

Cel mai puternic dintre centre se află la Wonsan, oraș situat pe coasta de răsărit a țării, în apropierea plăjii Sondowon, care este cunoscută și frecventată de numeroși vizitatori. El dispune de o mare bază materială și, bineînțeles, de un bogat buchet de sportivi valoroși.

La Wonsan se reunesc anual fruntașii ai sporturilor de apă din întreaga țară, pentru a-și desăvîrși măiestria sub îndrumarea competentă a unor specialiști cu o îndelungată experiență pedagogică. Dar, clubul de la Wonsan nu este un centru rezervat exclusiv fruntașilor natației, ai canotajului și ai yahtingului. Multiplele posibilități materiale și de cadre ale clubului sînt folosite, într-o foarte largă măsură, de amatorii de sport din școlile, din uzinele sau din întreprinderile situate în împrejurimi. În timpul duminicilor de vară pot fi văzuți aici numeroși oameni ai muncii din Wonsan care își petrec timpul liber înotînd sau plutind pe una din ambarcațiile clubului.

Elevii și studenții din oraș vin aici, zilnic, **cîte 2—3** ore după terminarea cursurilor și se antrenează sub supravegherea antrenorilor. Ei **au** posibilitatea să **aleagă** ramura care îi **atrage** mai mult și pentru care au calități evidente : canotaj, caiac, canoe, yahting și natație.

La sfîrșitul fiecărui sezon, are loc la Wonsan un mare concurs de selecție menit să scoată în evidență pe cei mai buni sportivi ai anului, care să contribuie, în mod substanțial, la primenirea detașamentului fruntaș al campionilor în aceste ramuri sportive. La întreceri, urmărite totdeauna de un public foarte numeros, participă aproximativ 3 000 de sportivi, unii din ei la începutul activității, iar ceilalți, membri ai acestui mare club. Confruntarea lor pasionantă aduce adeseori modificări în tabelele de recorduri ale țării, face să crească, an de an, numărul sportivilor de valoare ai R.P.D. Coreene.

„Cupa Balcanică" pentru tineret a fost cîștigată de fotbaliștii bulgari

Echipa României — pe ultimul loc

SALONIC, 8 (prin telefon). Sîmbătă s-au disputat ultimele partide din competiția rezervată echipelor de tineret dotată cu „Cupa Balcanică". Iată rezultatele : Grecia — Bulgaria 4—1 (1—1) și Turcia — România 4—1 (0—1). Scorul **a** fost deschis de Pantea în min. 43. Egalarea s-a produs în min. 53, la executarea unui corner, cînd Cojocaru a introdus balonul în propria poartă. Celelalte goluri ale echipei Turciei au fost înscrise de Samli (min. 63), Ender (min. 73) și Huat (min. 82). Golurile au fost primite în urma unor greșeli ale apărării, în care Constantinescu, Cojocaru și Velea au fost foarte slabi. Portarul Constantinescu a jucat tot timpul, deoarece rezerva sa, Vișan, nu s-a restabilit după accidentul din partida cu echipa Greciei. Antrenorii D. Schileru și V. Mărdărescu au folosit formația : **Constantinescu — Cojocaru, N. Ionescu, Stoicescu (Antonescu), Velea, Antonescu (Alecu), Duțan (Seceleanu), Pantea, Sălceanu, N. Alexandru, Jercan.**

„Cupa Balcanică" a fost cîștigată de echipa de tineret a Bulgariei.

Corespondență din Sofia

SPERANȚE PENTRU CIUDAD DE MEXICO

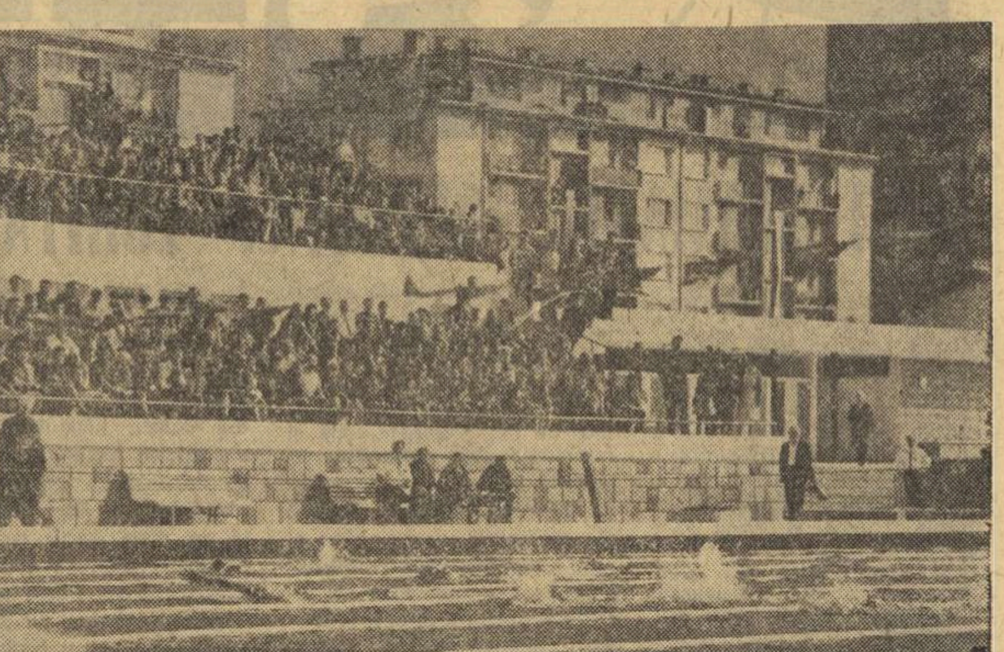

Una din frumoasele baze sportive ale Sofiei, piscina „Spartak", inaugurată cu prilejul Festivalului mondial al tineretului și studenților

Foto : Aurel NEAGU

La Ciudad de Mexico sportivii bulgari vor înregistra cea de a noua prezență a lor la Jocurile Olimpice. Dacă la Olimpiadele de la Atena, Paris, Amsterdam și Berlin participarea lor a fost mai mult simbolică, iar la cea de la Helsinki au cîștigat prima lor medalie (bronz), la ultimele trei ediții ei au realizat un progres simțitor, care a culminat în 1964 la Tokio, de unde s-au înapoiat cu 3 medalii de aur, 5 de argint și două de bronz. Bulgaria a ocupat, astfel, la Tokio locul 15 în clasamentul neoficial pe națiuni.

Succesele obținute la Melbourne, Roma și Tokio pun în fața sportivilor bulgari sarcina de răspundere de a păstra pozițiile cucerite și de a repurta noi victorii, în care scop ei s-au pregătit intens în ultimul timp. În loturile inițiale pentru J.O. din Mexic au fost cuprinși 620 de sportivi, iar alți 750 s-au pregătit la cluburi. Prin aceasta se urmărea atît ridicarea nivelului sportului bulgar, cît și întinerirea echipelor naționale. În 1967, numărul candidaților pentru Mexic a fost redus la 360, iar anul acesta — la 288. În intervalul care a trecut de la ultima Olimpiadă au fost mărite considerabil volumul și intensitatea antrenamentelor, care au atins standardele mondiale existente. A fost îmbunătățită simțitor și baza materială. În această perioadă au fost înregistrate numeroase recorduri republicane, a crescut clasa diferitelor sporturi și sportivi.

Recent, s-a hotărît ca Bulgaria să participe la cea de-a 19-a ediție a J.O., din Mexic, cu 112 sportivi (101 bărbați și 11 femei) la 13 ramuri sportive : lupte libere și greco-romane, box, haltere, canotaj, canoe și caiac, gimnastică, atletism, tir, înot, volei, baschet, pentatlon modern și fotbal.

La apropiatele Jocuri Olimpice cele mai mari speranțe se pun în luptători care, în acest an, au repurtat succese remarcabile. Ei au cîștigat la campionatele europene 4 medalii de aur și 7 de argint, iar în clasamentul pe echipe luptătorii de la „libere" au devenit campioni europeni. Colegii lor de la „greco-romane" au ocupat locul secund. La Ciudad de Mexico vor fi prezenți din nou campionii olimpici de la Tokio : Eniu Vilcev, Prodan Gardjev și Boian Radev. După numeroasele competiții cu caracter intern, după concursurile de la Tbilisi și din Iran, memorialul „Dan Kolov", campionatul mondial de la Delhi din 1967 și recentul campionat european de la Skoplje, a fost alcătuit următorul lot de olimpici la lupte libere, în ordinea categoriilor : B. Baev, I. Savov, E. Todorov, E. Vilcev, Șt. Bimbalov, Pr. Gardjev, S. Mustafov, O. Duraliev. La lupte greco-romane, lotul cuprinde pe A. Kerezov, H. Traikov, D. Galincev, D. Raicev, M. Zarev, P. Krumov, B. Radev, St. Petrov. Iată și olimpicii la celelalte sporturi : box — 48 kg — S. Alexandrov, 54 kg — N. Savov, 57 kg — I. Mihailov, 60 kg — S. Pilcev, 63,5 kg — P. Stoicev, 67 kg — I. Kiriakov, 75 kg — S. Gheorghiev, 81 kg — Gh. Stankov, +81 kg — K. Pandov ; haltere : 56 kg — A. Kirov, 60 kg — M. Kucev, 67 kg — E. Tilev ; canotaj : dublu — A. Jelev, I. Vilcev, simplu — E. Nikolov și Gh. Avramov ; canoe și caiac : D. Liubenov, dublu — I. Valev, H. Damianov ; gimnastică : femei — M. Karaska, V. Marinova, A. Mitova, J. Stoianova, V. Pașeva, R. Atanasova ; bărbați — Gh. Adamov, S. Zoev, R. Hristov, I. Kondev, Gh. Radev, B. Ivanov ; atletism: greutate — I. Hristova, pentatlon — S. Iurukova, înălțime — I. Blagoeva, 3 000 m obstacole — N. Jelev, triplu salt — Gh. Stoikovski, maraton — N. Simeonov ; tir — pistol viteză — D. Denev, armă calibru redus — E. Vergov, M. Koen, V. Velicikov ; înot : 200 m și 400 m, respectiv I. Rusev și N. Nikolova ; pentatlon modern : A. Paniovski, G. Gardiev, L. Apostolov. Au fost alcătuite și echipele de volei și baschet. Reprezentativa olimpică de fotbal a Bulgariei va număra 18 jucători, echipa urmînd să fie definitivată în preajma plecării în Mexic.

Sportivii bulgari vor face deplasarea în Mexic pe calea aerului, în zilele de 16 și 22 septembrie, iar ultimul lot — la începutul lunii octombrie.

Toma HRISTOV

VICTORII ROMÂNEȘTI ÎN FINALELE „INTERNAȚIONALELOR" DE TENIS

Ilie Năstase reia o minge dificilă

(Urmare din pag. 1)

de relaxare și pierde. Cîștigă însă ghemul celălalt, încheind o revenire care merită a fi subliniată.

A urmat un adevărat set al break-urilor : Năstase 4 — Alexander 3. Campionul nostru nu se distinge numai prin anticipare, plasament, execuții tehnice variate, ci și prin siguranță în retururile de serviciu. Deși lupta e strînsă, jucătorul român menține controlul pe teren. Ca urmare a eforturilor depuse, Alexander este vădit obosit și cedează vizibil în setul 3, succesul reprezentantului nostru fiind asigurat.

Finala de simplu feminin a fost o întrecere „în familie", între australiencele Lesley Hunt și Kathy Harris, încheiată cu victoria primei. Un meci uneori echilibrat, aflat totuși sub semnul superiorității lui Hunt, mai mobilă și cu lovituri mai incisive.

Ultimul meci, decisiv, al probei de dublu bărbați a oferit, mai ales în primele trei seturi, clipe de mare tensiune, o întrecere aprigă. Tenismanii australieni s-au dovedit din nou a fi în largul lor la efectuarea loviturilor de sus, executate puternic. În schimb, românii au apelat la un registru mai variat de procedee tehnice. Deși conduc permanent în seturile 2 și 3, Tiriac și Năstase nu reușesc decît cu greu să-și depășească adversarii. Ultimul set, al patrulea, are cu totul alt aspect. Cu toată pauza, Alexander și Dent nu mai opun aceeași rezistență și cuplul român cîștigă fără dificultate. De fapt, soarta partidei se decisese în setul al treilea, cînd oaspeții își epuizaseră ultimele rezerve de energie.

Nu s-a putut încheia finala de dublu mixt, întreruptă — cînd scorul era egal — din cauza întunericului. Prin tragere la sorți, titlul a fost atribuit perechii Ion Țiriac — Lesley Hunt.

Rezultatele finalelor : **simplu bărbați :** Ilie Năstase (România) — John Alexander (Australia) 6—4, 11—9, 6—2 ; **simplu femei :** Lesley Hunt — Kathy Harris (ambele Australia) 4—6, 6—1, 6—2 ; **dublu bărbați :** Ion Țiriac, Ilie Năstase (România) — John Alexander, Phil Dent (Australia) 3—6, 7—5, 10—8, 6—0 ; **dublu mixt :** Ion Țiriac (România), Lesley Hunt (Australia) — Bob Giltinan, Kathy Harris (Australia) 14—14, într.

FORFAIT

În lumina strălucitoare a soarelui de litoral, siluetele albe ale tenismanilor dau uneori reflexe înșelătoare. Răpit de încîntările „celui mai frumos joc din lume" cum au numit tenisul mulți condeieri sportivi — ai putea să lași neobservate unele nuanțe mai puțin reușite.

Vorbind despre întrecerile de la Mamaia, nu scapă unei priviri obiective acest amănunt neplăcut : slaba reprezentare a eșalonului fruntaș de care dispune tenisul autohton. *Unele absențe au fost fortuite, se știe. Ion Țiriac, abia refăcut după o gripă virotică, s-a înscris numai la dublu masculin și doar în ultimul moment a fost inclus și la mixt. Mărmureanu s-a accidentat în primele zile și a ieșit din cursă.*

Mai supărătoare au fost însă forfait-urile de pe tablourile întrecerilor feminine. Am numărat patru : Iudith Dibar *(examene),* Agneta Kun *(suspendare),* Julieta Boboc *și* Felicia Bucur *(ambele fără motiv bine definit). Iată că în campionatele internaționale ale țării, acolo unde o victorie este mai de preț decît, poate, la oricare alt turneu, tenisul românesc și-a luat avînt cu aripile tăiate...*

Rezultatele s-au văzut. Proba de simplu feminin a fost dominată de două australience de forță medie, cîștigînd Lesley Hunt, aceeași care, cu două săptămîni mai înainte, se clasase în urma lui Dibar, la Katowice. În meciurile de dublu, de asemenea, jucătoarele noastre, prezente la Mamaia, n-au putut lupta (cu tot efortul meritoriu al unora dintre ele, ca Mariana Ciogolea, de pildă) în fața severului handicap.

Se pune întrebarea : nu se pot preveni asemenea situații nefirești ? Dacă aceste campionate sînt prevăzute în calendar cu atîta timp înainte, oare n-ar fi posibil să se știe exact pe ce forțe contăm ? Și să se dea posibilitatea celor mai bune rachete să reprezinte țara în prima competiție a tenisului nostru.

A fi gazde presupune, în primul rînd, să-ți întîmpini oaspeții cu tot ce ai mai bun.

Rd. V.

TINERII LUPTĂTORI ROMÂNI AU CUCERIT 8 TITLURI DE CAMPIONI BALCANICI

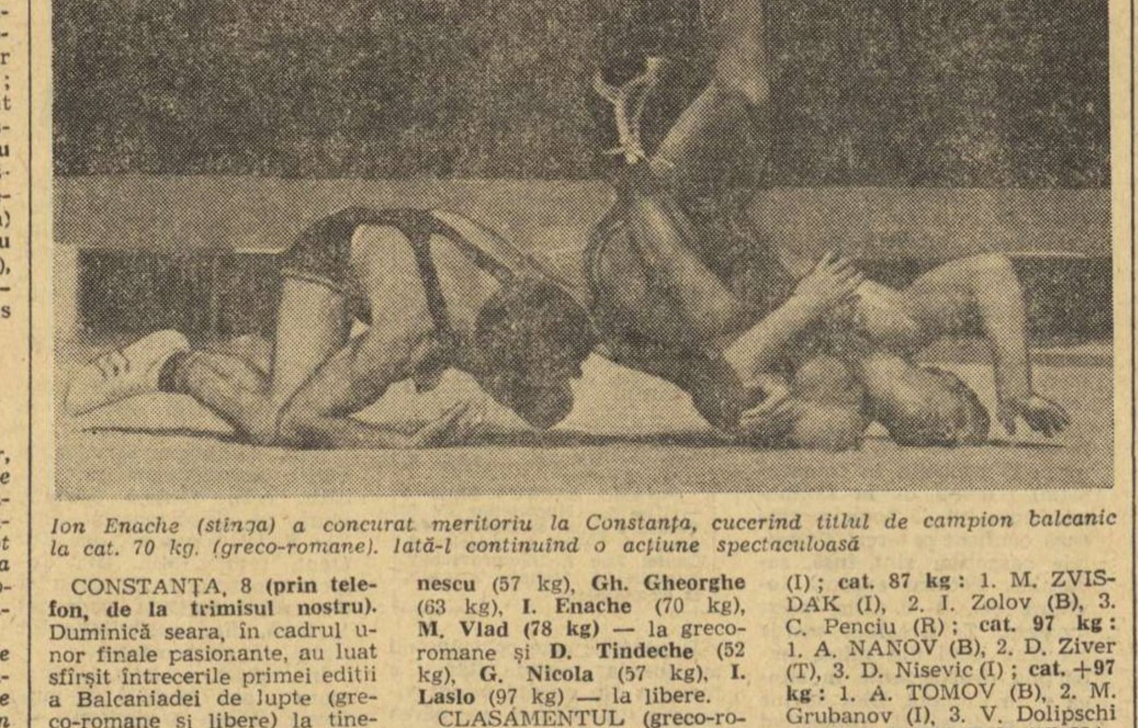

Ion Enache (stînga) a concurat meritoriu la Constanța, cucerind titlul de campion balcanic la cat. 70 kg. (greco-romane). Iată-l continuînd o acțiune spectaculoasă

CONSTANȚA, 8 **(prin telefon, de la trimisul nostru).** Duminică seara, în cadrul unor finale pasionante, au luat sfîrșit întrecerile primei ediții a Balcaniadei de lupte (greco-romane și libere) la tineret. **Competiția s-a încheiat cu un frumos succes al sportivilor români, care au cucerit 8 titluri de campioni balcanici : 5 la greco-romane și 3 la libere.** Celelalte au revenit : 5 — Bulgariei, 2 — Iugoslaviei, 1 — Turciei. Următorii sportivi români și-au înscris numele pe tabloul de onoare al Balcaniadei : **Gh. Berceanu** (cat. 52 kg), **C. Ionescu** (57 kg), **Gh. Gheorghe** (63 kg), **I. Enache** (70 kg), **M. Vlad (78 kg)** — la greco-romane și **D. Tindeche** (52 kg), **G. Nicola** (57 kg), **I. Laslo** (97 kg) — la libere.

CLASAMENTUL (greco-romane) : **cat. 52 kg :** 1 .GH. BERCEANU (R), 2. Z. Vahtler (I), 3. G. Dgisov (B) ; **cat. 57 kg :** 1. C. IONESCU (R), 2. S. Rusev (B), 3. B. Petrin (I) ; **cat. 63 kg :** 1. GH. GHEORGHE (R), 2. F. Balazevic (I), 3. A. Ibram (T) ; **cat. 70 kg :** 1. I. ENACHE (R), 2. L. Horvat (I), 3. G. Bacgikanli (T) ; **cat. 78 kg :** 1. M. VLAD (R), 2. R. Gutev (B), 3. Z. Sarar (I) ; **cat. 87 kg :** 1. M. ZVISDAK (I), 2. I. Zolov (B), 3. C. Penciu (R) ; **cat. 97 kg :** 1. A. NANOV (B), 2. D. Ziver (T), 3. D. Nisevic (I) ; **cat. +97 kg :** 1. A. TOMOV (B), 2. M. Grubanov (I), 3. V. Dolipschi (R). CLASAMENTUL PE NAȚIUNI : 1. **România** 25 p, 2. Iugoslavia 22 p, 3. Bulgaria 21 p, 4. Turcia 12 p.

CLASAMENTUL (libere) : **cat. 52 kg :** 1. D. TINDECHE (R), 2. C. Ivanov (B), 3. T. Seifetin (T) ; **cat. 57 kg :** 1. G. NICOLA (R), 2. I. Dimitrov (B), 3. D. Panov (I) ; **cat. 63 kg :** 1. I. VASILIEV (B), 2. Gh. Ciuntu (R), 3. H. Seyt (T) ; **cat. 70 kg :** 1. S. SOLIORSKI (I), 2. M. Kusmanov (B), 3. V. Boltaș (R) ; **cat. 78 kg :** 1. M. BÜLBÜL (T), 2. L. Ambruș (R), 3. K. Petrov (B) ; **cat. 87 kg :** 1. R. AHMEDOV (B), 2. S. Turan (T), 3. L. Rădoi (R) ; **cat. 97 kg :** 1. I. LASLO (R), 2. Z. Abduli (I), 3. D. Nacov (B) ; **cat. +97 kg :** 1. M. DIMITROV (B), 2. E. Panait (R), 3. O. Dursun (T). CLASAMENTUL PE NAȚIUNI : 1—2. **România, Bulgaria** 25 p, 3. Turcia 16 p, 4. Iugoslavia 12 p.

Toma RABȘAN

⊕telex

Bill Toomey a cîștigat concursul de selecție a decatloniștilor americani în vederea J.O., totalizînd 8 222 puncte (cu 8 p. sub recordul S.U.A. și cu 97 sub cel mondial). Bill Toomey ar fi trebuit să alerge 1 500 m în 4:31,5 pentru a egala recordul lumii, dar nu a realizat decît 4:47,2.

■

Ciclista italiană Morena Tartagni a stabilit un nou record mondial în proba de 3 000 m, fiind cronometrată, pe velodromul din Varese, cu timpul de 4:10,8. Vechiul record era de 4:14,9 și aparținea englezoaicei Burton.

■

Meciul internațional de baschet dintre echipa cehoslovacă Spartak Brno și formația franceză Sporting Mans, disputat la Mulhouse (Franța), a fost cîștigat de baschetbaliștii francezi cu scorul de 90—66 (47—42), în formația cărora au evoluat și jucătorii americani Kenney și Denzer.

■

În meciul masculin de atletism Suedia—Franța, care se dispută la Stockholm, după prima zi conduc gazdele cu 104—101 puncte. Cîteva rezultate : 3 000 m obstacole — Persson (S) 8:33,8 (nou record suedez); ciocan — Ingstroem (S) 65,18 m ; 5 000 m — Wadoux (F) 14:18,4; lungime — Hoebek (S) 7,73 m.

Radio

■

Cea de a 67-a ediție a cursei cicliste Bordeaux—Paris, în care concurenții aleargă în „plasa" motocicletelor, s-a încheiat cu victoria neașteptată a belgianului Emile Bodard. Învingătorul a acoperit distanța de 554,500 km în 14h54:16,0, (medie orară 37,273 km). Pe locul doi, la 2:42,0, s-a clasat francezul Raymond Delisle, iar pe locul trei, la 3:54,0, fostul campion mondial de ciclocros, Rolf Wolfshohl (R.F.G.). Recordmanul mondial al orei, Ferdinand Bracke, a abandonat la km 390.

■

Rezultatele ultimelor două „sferturi" de la Forest Hills (simplu bărbați) : Rosewall—Ralston 6—2, 6—2, 6—3 ; Graebner — Newcombe 5—7, 11—9, 6—1, 6—4.

VOR FI ORGANIZATE JOCURILE EUROPENE?

PARIS 8 (Agerpres). — Reprezentanții comitetelor olimpice naționale din țările europene, întruniți sîmbătă la Versailles, au discutat eventuala organizare a Jocurilor Europene. Majoritatea delegațiilor s-au arătat în favoarea organizării acestor jocuri. Opoziții s-au notat din partea țărilor scandinave și Olandei.

JOCURILE BALCANICE DE ATLETISM

(Urmare din pag. 1)

la 150 m. Din vîrful dealului, cale de cîteva sute de metri, se văd multe, multe mașini, dar nici un alt concurent. La km. 30 situația e neschimbată. Cronometrele SEIKO, instalate pe mașini speciale, arată timpul de 1 h 42:30,0. Ușurința cu care aleargă Nicolae Mustață lasă loc optimismului.

Dar pe un nou urcuș, Akçay se distanțează imediat și își asigură un avans apreciabil. Ritmul alergării lui Mustață devine din ce în ce mai puțin convingător. La km 32 Aktaș îl ajunge și îl depășește. La km 35 — ultimul loc la care am urmărit trecerea concurenților din mașina oficială — Akçay 1 h 59:00, Aktaș 2 h 00,10, Mustață 2 h 03.10. Reprezentantul nostru cedează însă vizibil, acuzînd o criză de ficat și o foame acută. Pe străzile Atenei el este ajuns și depășit și de Șarankov și Simionov și termină cursa cu greu, cu prețul unui serios efort de voință. Cîteva mii de spectatori urmăresc din tribunele mărețului stadion Panathinaikos sosirea participanților în următoarea ordine: Akçay (Turcia) 2 h 21:55,0, Aktaș (Turcia) 2 h 25:26,2, Șarankov (Bulgaria) 2 h 33:20,4, Simionov (Bulgaria) 2 h 33:59,6, Mustață (România) 2 h 38:59,0, Vuros (Grecia) 2 h 42:11,0.

Urmează festivitatea închiderii celei de a XXVII-a ediții a Jocurilor Balcanice de atletism, cu care prilej sînt premiate echipele cîștigătoare, ale Bulgariei și României. Clasamentul final masculin este următorul : Bulgaria 166 p, România 137 p, Iugoslavia 125 p, Grecia 66 p, Turcia 23 p. „Cupa Challange" acordată pentru primul loc în clasamentul general (bărbați + femei) revine, ca și la Istanbul, echipei țării noastre, cu 245 p. În continuare : Bulgaria 242 p, Iugoslavia 201 p, Grecia 67 p, Turcia 23 p. De asemenea, au fost oferite premii celor mai buni atleți ai competiției: Hristos Papanikolau (Grecia) la bărbați și Lia Manoliu (România) la femei.

Mai înainte ca participanții să fi părăsit incinta stadionului, pentru o clipă s-au stins luminile, aprinzîndu-se o inscripție luminoasă pe care se putea citi : „RENDEZ-VOUS LA SOFIA, ÎN 1969".

ECHIPELE POLONIEI AU CÎȘTIGAT TURNEUL INTERNAȚIONAL DE VOLEI DE LA SIBIU

În ultimele două meciuri ale turneului internațional de volei — juniori, disputate sîmbătă seara, s-au consemnat rezultatele : Polonia — România A (fete) 3—1 (2, 5, —8, 7), și Polonia—România A (băieți) 3—2 (9, —11, 11, —13 9). Astfel reprezentativele Poloniei s-au clasat pe primul loc, atît la băieți cît și la fete, urmate de selecționatele A ale României. (I. IONESCU — coresp. principal).

ALLEMANIA AACHEN PE LOCUL 2 ÎN CAMPIONATUL R. F. G.

În campionatul de fotbal al R. F. a Germaniei s-au înregistrat următoarele rezultate : **Bayern München — Hertha B.S.C.** 3—0, **1 F. C. Nürnberg — F. C. Kaiserslautern** 1—0, **Werder Bremen — Schalke 04** 1—3, **Borussia Dortmund — S.V. Hamburg** 3—1, **1 F. C. Köln — 1860 München** 0—0, **V.f.B. Stuttgart — Eintracht Frankfurt** 2—0, **Kickers Offenbach — Hannover 96** 1—1, **Eintracht Braunschweig — M.S.V. Duisburg** 0—0, **Borussia Moenchengladbach — Allemania Aachen** 2—2 (1—0). În acest meci, **Ionescu** a fost păzit cu strășnicie de apărarea gazdelor, dar a reușit, totuși, să fie unul din cei mai buni oameni ai echipei sale. În clasament conduce **Bayern München** cu 10 puncte, urmată de **Allemania Aachen** cu 8 puncte.

Tiparul I. P. „Informația" str. Brezoianu 23—25

40365

PROLETARI DIN TOATE ȚĂRILE, UNIȚI-VĂ!

Redacția și administrația: str. Vasile Conta nr. 16, tel. 11.10.05, interurban 72 și 286. Telex sportrom buc. 180.

sportul

4 pagini 30 bani

Anul XXIV Nr. 300 (5734) ZIAR AL CONSILIULUI NAȚIONAL PENTRU EDUCAȚIE FIZICĂ ȘI SPORT Marți 10 septembrie 1968

NE VORBEȘTE „MR. HOPE" „OMUL SPERANȚEI" TENISULUI AUSTRALIAN

I se spune „Mr. Hope", pronunțînd doar prima silabă a numelui său, sinonimă cu „speranță". Jocul de cuvinte capătă o tentă de actualitate, azi cînd Harry Hopman se ocupă de cei mai tineri echipieri pe care i-a avut vreodată reprezentativa de tenis a Australiei — John Alexander (17 ani), Phil Dent (18), Dick Crealy (23). Sînt „speranțele" deținătorilor Cupei Davis, aflați în mare pericol de a pierde prețiosul trofeu după o atît de lungă perioadă de necontestată supremație.

Harry Christian Hopman este un Herrera al tenisului. El însuși a fost un vestit minuitor al rachetei, excelent jucător de dublu. Campion al Australiei (1929-30-36-37) și învingător la Forest Hills (1939), în probele de perechi. A jucat în echipa Australiei pentru Cupa Davis, în 1930 și 1932, iar în 1938 a devenit căpitanul reprezentativei, funcție pe care n-a mai părăsit-o pînă azi. Sărbătorește, deci, 3 decenii de cînd conduce destinele acestei echipe de aur, cu care a cucerit de 16 ori faimoasa Salatieră. Sub îndrumarea sa au evoluat mariași ai tenisului, ca Sedgman, Hoad, Rosewall, Fraser, Laver, Emerson. Cu ei a împărțit gloria unor succese fără precedent în istoria sportului alb.

Firește, prezența în țara noastră a acestei proeminente personalități a tenisului mondial a suscitat un interes deosebit în cercurile sportive românești. La Mamaia, cu prilejul „internaționalelor", Harry Hopman a avut o serie de discuții cu specialiștii și antrenorii noștri, dornici de a-și însuși cîte ceva din vasta experiență a „magului" de la antipozi. Totodată, am profitat de amabilitatea ilustrului oaspe, solicitîndu-i un interviu pentru ziarul nostru.

★

INTERVIUL NOSTRU

— Am urmărit cu interes călătoria echipei Australiei pe continentul nostru. Ați putea să ne relatați, pe scurt, etapele itinerarului?

— *Sîntem plecați din Australia, de la data de 27 martie. Acum ne aflăm la ultima escală a călătoriei noastre, după care ne întoarcem acasă. Avem, deci, cinci luni și ceva de drum, iar kilometrii nu i-am numărat. A fost o călătorie fructuoasă, în care am avut drept obiectiv rodarea acestei noi echipe, menită să ia locul celor vechi, din rîndurile cărora au dis-*

(Continuare în pag. a 4-a)

EFECTELE ULTIMELOR MECIURI DIN CAMPIONATUL DIVIZIEI A DE FOTBAL

CHIAR ȘI ACEASTĂ ETAPĂ A SPUS CEVA...

Despre arbitri, selecționabili și pregătirea echipelor

Dacă n-ar fi fost... arbitrii, chiar că despre etapa de duminică a Diviziei A n-ar fi fost mare lucru de spus! Ar fi fost o etapă înecată în banalitate, o etapă cu rezultate care nici nu spun, nici nu ascund cine știe ce. Gazdele au cîștigat în galop ușor, s-au marcat goluri puține, totul a decurs după tipic și banal ca la o piesă aflată la a 200-a reprezentație.

Golul lui Oblemenco a stricat însă simetria rezultatelor, aducînd un „x" în coloana — de jucător diletant la „Pronosport" — a acestei etape favorabile gazdelor; dar, nu numai atît, a alimentat și discuțiile „post-etapă", prin incertitudinea valabilității lui, mai ales că balanța părerilor înclină mai mult spre „non-regulament". Și a mai fost și penaltiul de la Arad și... etapa a fost — ca să zic așa — „salvată" sub aspectul efervescenței care urmează de regulă

Ceea ce, în definitiv, nu e de condamnat; mai ales că cele două decizii de arbitraj (eronate, ambele, după cum se pare) au avut, în fapt, un efect reparatoriu; fără ele, craiovenii ar fi pierdut un punct ce li se cuvenea iar arădenii ar fi fost privați de rodul unei superiorități evidente ca joc. Deciziile greșite sînt însă decizii greșite și trebuie privite ca atare, mai ales în contextul unei etape în care, în general, arbitrii n-au strălucit.

★

Efectele etapei?

Confirmarea pozițiilor lui „U" Cluj și Farul, conturarea veleităților lui Dinamo București (care urcă constant în clasament de la etapă la etapă), orizonturi promițătoare la U.T.A. și Progresul, evadarea Petrolului dintr-o zonă neobișnuită pentru echipa ploieșteană, adîncirea „crizei" (cel puțin sub aspectul clasament-statistică) la Dinamo Bacău, F. C. Argeș, Rapid, Crișul. Aceste sumare definiții ale efectelor etapei a cincea suferă însă de... provizoratul pe care-l produce (atît de devreme!) **neregularitatea desfășurării campionatului.** De pe acum, avem două restanțe!.. Patru echipe ocupă locuri pe care și le-ar pu-

Radu URZICEANU

(Continuare în pag. a 3-a)

Față „caldă" la poarta pitești enilor, rezolvată cu mare dificultate de talentatul Niculescu. (Petrolul — F. C. Argeș 2—1)

Foto: A. NEAGU

ZI DE ODIHNĂ ÎN „TURUL ROMÂNIEI"

CÎȘTIGUL CEL MARE

CLUJ, 9 (prin telefon, de la trimisul nostru). — Pentru a ajunge la capătul celor aproape 800 de km ai primei părți din Turul Românici, cicliștii au fost nevoiți să treacă prin „furcile caudine" ale intemperiilor de tot felul. Vîntul, cînd puternic, cînd înșelător, ploaia uneori cu stropi de gheață, canicula care-ți gîtuie respirația, toate acestea și încă altele și-au dat întîlnire pe traseul cursei. Și la aceasta ar mai trebui adăugate duritatea drumului între Bacău și Lacul Roșu, o seamă de porțiuni care au pus la grea încercare nu numai rezistența fizică, ci și pe cea nervoasă a rutierilor, etapele în care toboganul dealurilor părea fără sfîrșit. În condițiile arătate, cursa se menține la un nivel peste așteptări, oferă un spectacol ciclist de toată frumusețea, spectacol care — realmente — a captivat caravana.

Fără îndoială, pentru a ajunge la un asemenea nivel este nevoie de combatanți de prima mînă. Și — paradoxal — cu cîteva excepții, plutonul cuprinde, în general, diletanți. Pe ei apasă greul întrecerii, lor li se cere să răspundă spontan numeroaselor întrebări pe care, în mod firesc, le pune, în timpul desfășurării sale, o cursă de lung kilometraj. Cu aceasta am ajuns de fapt la clou-ul competiției. Primiți în cursă cu teama de necunoscut, necreditați de specialiști, priviți cu grijă de antrenori, copiii cursei (cum poți numi altfel pleiada de rutieri care n-a ajuns încă la majorat?) se dovedesc oameni de

Hristache NAUM

(Continuare în pag. a 2-a)

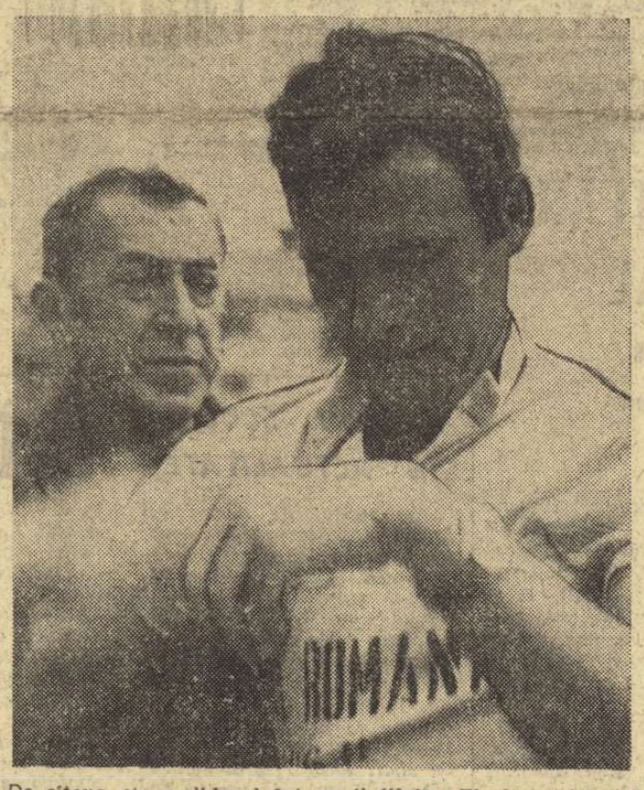

De cîteva etape, liderul întrecerii, Walter Ziegler, își apără cu brio tricoul galben, cucerit la Bacău. Iată momentul cînd ciclistul dinamovist intră în posesia prețiosului trofeu.

Foto: Valeriu BOGDANEȚ

TOT ABSENȚE, ȘI TOT NEMOTIVATE!

„Am uitat așa de repede?" — se intitula un articol publicat de ziarul nostru la jumătatea lunii iunie. De fapt, ce se uitase așa de iute? Eșecul hocheiștilor români la Jocurile Olimpice de la Grenoble, unde se prezentaseră cu un moral fragil, măcinat de interese înguste de club, cu o pregătire fizică și tehnică precară.

La început, în primele zile după usturătoarele insuccese din orașul Olimpiadei albe, s-a vorbit frumos, s-au făcut analize temeinice (acesta-i termenul consacrat!) și s-au elaborat (ca să rămînem la același vocabular) planuri de redresare a situației. Dar, n-au trecut decît cîteva săptămîni și tot eșafodajul de hîrtie și vorbe s-a năruit, la primele antrenamente ale lotului înregistrîndu-se absențe nemotivate, manifestîndu-se, în general, o atitudine de dezinteres față de activitatea de pregătire a echipei reprezentative. Firește, situația în care se găsea lotul a provocat — din nefericire, dar în mod pe deplin justificat — poziția adoptată de ziarul nostru în articolul menționat, care se încheia cu presupunerea că dacă nu se vor lua măsuri severe de sancționare a vinovaților, asemenea fapte, reprobabile, se pot repeta și la viitoarele acțiuni ale lotului.

Măsuri de acest gen nu s-au luat la vremea respectivă și, ceea ce era de prevăzut, s-a întîmplat. La tabăra de pregătire, organizată pentru lotul reprezentativ, la Bușteni, între 8 și 25 august, în catalogul selecționaților s-au înscris multe și regretabile absente. Unele total nemotivate, altele cu justificări puerile, cîrpite cu ață albă în ultimul moment. Trist este că aceste absențe au căpătat un caracter cronic la acțiunile lotului reprezentativ, în timp ce la pregătirile sau turneele peste hotare ale cluburilor nu lipsește nimeni. De pildă, jucătorii **Papp, Florescu, Ciobotaru, Scheau** și **Moiș** au efectuat cu echipa Dinamo București un turneu în R. F. a Germaniei, dar imediat după întoarcerea în țară, cînd trebuiau să se prezinte la Bușteni, la pregătirile lotului, au dat bir cu fugiții. Justificările lor — repetăm — n-au moralmente nici o valoare. Pentru că ce este valabil la lot ca motivare, rămîne la fel de valabil și la echipa de club. Și atunci?

Aci nu se poate pune problema unei atitudini comune a tuturor hocheiștilor de la Dinamo, chiar dacă o ciudată coincidență face ca vinovații să aparțină toți (cu o singură excepție: **T. Gall** — Agronomia Cluj, și el absent nemotivat) clubului bucureștean, a cărui echipă este campioana țării. Nu este cazul să fie privite lucrurile astfel pentru că alți jucători de la Dinamo s-au prezentat la timp la antrenamente și au lucrat conștiincios, unii dintre ei fiind chiar exemple de disciplină și pregătire (**Pană, Bașa, Făgăraș**). Continuăm, deci, să credem că atitudinea jucătorilor absenteiști are un caracter personal și ține de educația lor, care vădește — după cum se remarcă — serioase fisuri. Și dacă pînă acum li s-au tot iertat hocheiștilor multe abateri, federația dovedind o clemență de multe ori nejustificată, considerăm că a sosit timpul să se ia măsuri drastice de sancționare a vinovaților. Deși, poate că înaintea federației se va pronunța clubul Dinamo București, dictînd sancțiunile corespunzătoare. Ar fi un motiv pentru ca ciudata coincidență la care ne-am referit să nu mai fie de loc... ciudată. Indiferent, însă, dacă clubul Dinamo București se va pronunța sau nu, federația trebuie să-și spună cuvîntul. Și asta cu toată hotărîrea, pentru a demonstra faptic că nu are memoria așa de slabă.

Călin ANTONESCU

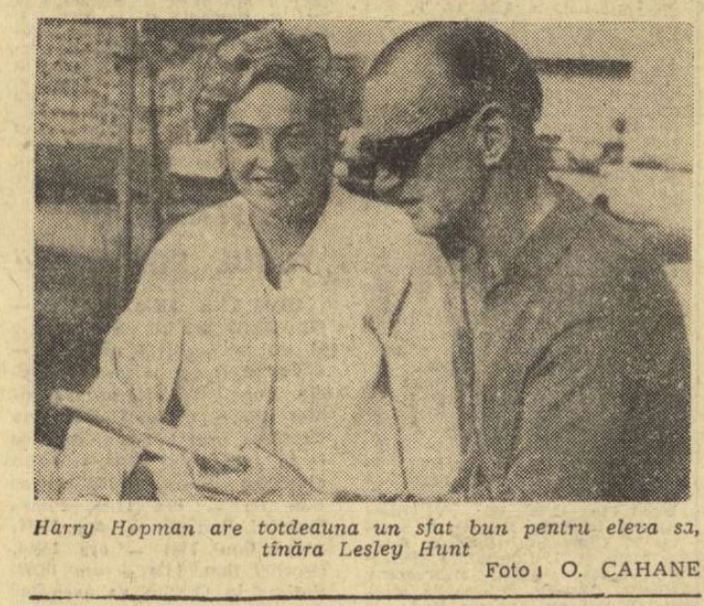

Harry Hopman are totdeauna un sfat bun pentru eleva sa, tînăra Lesley Hunt

Foto: O. CAHANE

De la trimisul nostru special la Atena, Romeo VILARA:

MAJORITATEA CANDIDAȚILOR ȘI-AU VIZAT PAȘAPORTUL OLIMPIC

ATENA, 9 (prin telefon). — Acum, cînd apele s-au limpezit, cînd emoțiile întrecerii s-au stins și pulsul a revenit cît de cît la normal, vom încerca să facem cîteva comentarii de ansamblu pe marginea recent încheiatelor Jocuri balcanice de atletism. Ne vom mărgini în a sublinia cu precădere evoluțiile acelor atleți cu perspective de a participa la J. O.

Într-un clasament ad-hoc, pe primul loc, indiscutabil, trebuie pusă LIA MANOLIU. Evoluția ei de la Atena nu poate primi decît calificativul foarte bine. Cu 59,22 m — nou record, a 5-a performanță mondială — Lia a dovedit că se află într-o formă cu totul remarcabilă și că la Ciudad de Mexico n-ar fi de loc exclus să-și redediteze isprăvile de la ultimele două olimpiade și să obțină o nouă medalie.

Tot cu foarte bine vom nota și evoluția ILENEI SILAI. Ea a avut la Atena destule satisfacții: în noile recorduri naționale pe 400 și 800 de metri, ca și în faptul că la 800 m ea a fost cea care a dus tot greul cursei, contribuind direct la obținerea rezultatelor de mare valoare ale acestei probe. Fără discuție, 2:01,8 are astăzi un puternic ecou internațional.

VIORICA VISCOPOLEANU, ușor accidentată în preziua concursului, a avut din acest motiv, bineînțeles, emoții. Totuși, cu un 6,30 m — fără prag — opinăm că ea a evoluat bine.

OLIMPIA CATARAMĂ a fost remarcabilă prin constanța aruncărilor sale. Obținînd de patru ori rezultate peste standardul fixat de F.R.A., ea și-a semnat astfel pașaportul pentru Olimpiadă.

(Continuare în pag. a 4-a)

Miine începe

PRIMUL COLOCVIU NAȚIONAL DE GEOGRAFIA TURISMULUI

În organizarea Academiei Republicii Socialiste România, a Ministerului Învățămîntului și a Oficiului Național de Turism, se va desfășura între 11 și 15 septembrie, în aula Bibliotecii Centrale Universitare din București, primul colocviu național de geografie a turismului.

Oamenii de știință reuniți cu acest prilej vor dezbate problemele valorificării potențialului turistic al țării noastre și, îndeosebi, al zonelor de interes maxim, ca Delta Dunării, nordul Moldovei, regiunile carstice, lacurile de acumulare. Se vor discuta, de asemenea, aspecte ale turismului preorășenesc și ale organizării traficului turistic.

Ne aflăm, așadar, în fața unui eveniment important pentru mișcarea turistică din țara noastră, căreia i se pregătește, pentru viitoarea dezvoltare, un fundament bine chibzuit, purtînd girul celor mai autentice competențe.

ADEZIUNE DEPLINĂ LA POLITICA PARTIDULUI COMUNIST ROMÂN

UMĂR LA UMĂR

Înțelepciune, fermitate pe linia ideilor marxist-leniniste, dragoste de patrie și popor, prietenie neștirbită cu țările socialiste, stimă și respect pentru toate popoarele, eforturi susținute pentru salvgardarea păcii, iată ce caracterizează politica partidului și statului nostru. O politică la care poporul subscrie din toată inima, pentru că ea oglindește voința și aspirațiile întregii noastre națiuni, al căror interpret fidel este partidul.

Prosperitatea și bunăstarea, pașii hotărîți pe drumul înfăptuirii socialismului atestă eforturile poporului român de a făuri — sub conducerea partidului — o viață tot mai fericită.

La îndeplinirea deziderateler majore ale umanității, România și-a adus și își aduce o contribuție importantă, pentru care și-a creat un frumos renume pe plan internațional. Aceasta constituie un motiv de sinceră mîndrie pentru noi toți și un îndemn de a sluji, prin faptele și gîndurile noastre, la întărirea prestigiului țării, de a munci umăr la umăr pentru ridicarea patriei socialiste pe culmile cele mai înalte.

Gheorghe CONSTANTIN

maestru emerit al sportului la fotbal

Nu vom precupeți nici un efort

Ca cetățean al acestei țări libere, în care poporul muncește cu abnegație sub conducerea Partidului Comunist Român, pentru înfăptuirea marilor idealuri ale străbunilor, încerc un sentiment de justificată mîndrie patriotică față de politica înțeleaptă a partidului nostru. Documentele apărute în presă, cuvîntările rostite de tovarășul Nicolae Ceaușescu, îmi dau siguranța deplină că nimic nu ne poate clinti de pe pozițiile ferme pe care le-am cucerit, nimic nu ne poate abate de pe drumul socialismului.

Sînt trup și suflet alături de Partidul Comunist Român și nu voi precupeți nici un efort pentru a-mi aduce contribuția alături de întregul popor, la traducerea în viață a măsurilor luate de partid și guvern pentru victoria deplină a socialismului și comunismului în România!

Valeriu IRIMESCU

maestru emerit al sportului, component al echipei „Grivița Roșie", campioana țării la rugby

SPRE CULMILE LUMINOASE ALE SOCIALISMULUI ȘI COMUNISMULUI

Declarația adoptată de Marea Adunare Națională a Republicii Socialiste România, prin care sînt reafirmate principiile de bază ale politicii externe a partidului și statului nostru, a produs un puternic ecou în rîndul colectivului de profesori ai Școlii sportive nr. 2 din București.

Sîntem unanimi de acord cu aprecierea partidului nostru că relațiile de prietenie și colaborare dintre țările socialiste, dintre partidele comuniste frățești, trebuie să aibă un caracter profund principial, marxist-leninist, bizuindu-se pe respectarea independenței și suveranității, egalitatea în drepturi, neamestecul în treburile interne, întrajutorarea tovărășească.

Sîntem hotărîți să exprimăm adeziunea noastră deplină la linia partidului printr-o activitate și mai intensă, plină de dăruire, pentru educarea tinerei generații în spiritul dragostei nemărginite față de patrie, față de cuceririle revoluționare ale poporului, față de Partidul Comunist Român, care ne conduce cu mînă sigură și încercată spre culmile luminoase ale socialismului și comunismului.

prof. Romulus SPIRESCU

director-adjunct al Școlii sportive nr. 2 din București

Virginia Bonci — pentru prima oară campioană balcanică

O SĂPTĂMÎNĂ CU ACTIVITATE INTENSĂ

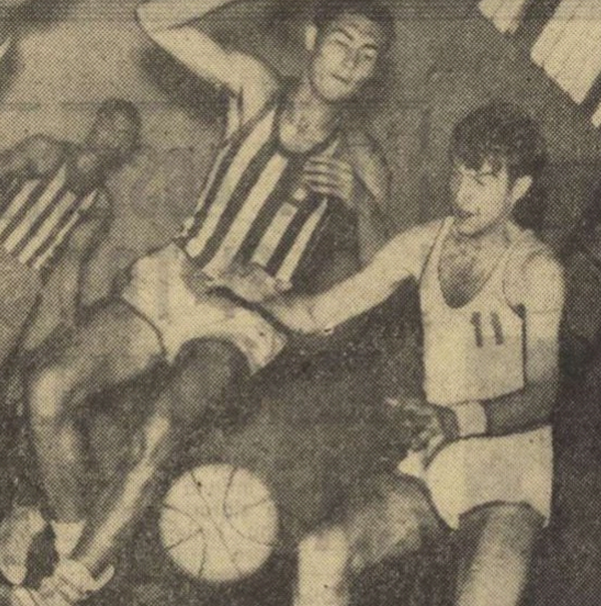

Fază din cursul meciului Petrolul Ploiești—Politehnica Galați, disputat duminică în cadrul „Cupei României"

Foto: I. POPESCU — Ploiești

● Meciurile sferturilor de finală ale „Cupei României" ● Azi încep campionatele naționale ale juniorilor mari ● De joi, consfătuirea anuală a arbitrilor

● În „Cupa României" s-au desfășurat optimile de finală. În cel mai disputat meci, Politehnica București, cu formația descompletată, a dispus, după multe emoții, de I.C.H.F. București, recent promovată în prima divizie a țării, cu 52—49 (23—20). Studenții au condus în permanență, dar nerespectarea indicațiilor antrenorului și discuțiile între jucători (în dauna concentrării asupra acțiunilor) au permis I.C.H.F.-ului să egaleze în min. 39. În final, însă, plusul de experiență al baschetbaliștilor de la Politehnica și-a spus cuvîntul. O mențiune pentru I.C.H.F. care, într-un meci dificil și lipsită și ea de jucători de bază, a dovedit că își merita locul în divizie și că, fără tracul inerent debutului în compania celor mai bune formații ale țării, va deveni un team redutabil capabil să se claseze în prima jumătate a clasamentului campionatului național. Punctele au fost înscrise de Haneș 11, Dudescu 16, Vescan 4, Niculescu 8, Georgescu 5, Molin 6, Săuca 2 pentru Politehnica, respectiv Dinescu 4, Niculescu 5, Satmari 2, Tüdösi 6, Gall 7, Chiciu 6, Cîmpeanu 19. Au arbitrat bine I. Petruțiu și M. Tănăsescu.

Celelalte rezultate: Dinamo București — Politehnica Iași 106—60 (48—28), Petrolul Ploiești — Politehnica Galați 72—48 (28—34), Olimpia Satu Mare — Universitatea Cluj 45—82 (19—28), Comerțul Tg. Mureș — Rapid București 78—89 (40—45), Constructorul Arad — I.C.F. 34—88 (16—41). Întîlnirea Steaua — Voința București se desfășoară astăzi, de la ora 18, în sala Floreasca. Sferturile de finală se vor disputa duminică, astfel: I.C.F. — Rapid (la București), Steagul roșu — Dinamo București (la Brașov), Steaua sau Voința — Politehnica Galați, Universitatea Cluj — Politehnica București (ambele la București). Turneul final va avea loc între 21 și 23 septembrie.

● Astăzi încep la Mediaș turneele finale ale campionatelor naționale pentru juniori și junioare categoria I (născuți în 1950 și mai mici). Participă formațiile masculine ale Liceului nr. 35 București, Școlii sportive Pitești, Școlii sportive Cluj, Școlii sportive Brașov, Școlii sportive Constanța, Școlii sportive Tg. Mureș și cele feminine ale Școlii sportive nr. 1 București, Școlii sportive Brașov, Școlii sportive Arad, Școlarul București, Spartac Salonta și Viitorul Dorohoi. Edițiile precedente ale competiției au fost cucerite de următoarele echipe: MASCULIN: 1956: **Tînărul dinamovist Satu Mare**; 1957 și 1958: **Tînărul dinamovist București**; 1959: **Clubul sportiv școlar Banatul Timișoara**; 1960: nu s-a disputat turneu final; 1961: **Clubul sportiv școlar București**; 1962: **Clubul sportiv școlar Cluj**; 1963 și 1964: **Școala sportivă nr. 2 București**; 1965: **Școala medie nr. 2 Tg. Mureș**; 1966 și 1967: **Școala sportivă Cluj**; FEMININ: 1956: **Dinamo Timișoara**; 1957 și 1958: **Voința Gheorghieni**; 1959: **Clubul sportiv școlar Luceafărul Brașov**; 1960: nu s-a disputat turneu final; 1961 și 1962: **Clubul sportiv școlar București**; 1963: **Harghita Tg. Mureș**; 1964: **Școala sportivă Oradea**; 1965: **Școala sportivă Brașov**; 1966: **Clubul sportiv școlar București**; 1967: **Școala sportivă Brașov**.

● Tradiționala consfătuire anuală a arbitrilor de baschet își va desfășura lucrările de joi pînă duminică, la Mediaș. În afara activității din cursul campionatului încheiat în primăvară, vor fi discutate o serie de importante probleme, dintre care menționăm: **„Greșelile personale și tehnice"** (cu exemplificări expuse într-un film al cunoscutului antrenor francez Robert Busnel), **„Înaintarea cu mingea"** (de asemenea, după filmul lui Busnel), **„Tehnica arbitrajului"** (diapozitive realizate de arbitrul turc Turgut Atakol). În cadrul consfătuirii se va face și examinarea teoretică și practică a arbitrilor propuși să conducă meciuri ale diviziilor A și B, precum și a celor mai mulți dintre arbitrii vechi.

ZI DE ODIHNĂ ÎN „TURUL ROMÂNIEI"

(Urmare din pag. 1)

nădejde, copii minune ce fac să renască în inimile tuturor speranța că sportul nostru cu pedale poate urca din nou pe scara valorilor. Ion Selejan, învingător în etapa încheiată aici, pe malurile Someșului, Ion Ignat, eroul atîtor acțiuni de răsunet, Gheorghe Tomescu, Andrei Suciu, Ștefan Bălan, Nicolae Chima și atîția alții sînt, pentru marele public, nume necunoscute. Pentru actuala ediție a Turului României ei reprezintă, însă, un contingent de valori care dă farmec întrecerii, niște oameni ce se află la un pas de consacrare. Aș putea spune, chiar, că au devenit personalități ale cursei, de care au început să se teamă și rutierii experimentați. O evadare a unora dintre ei nu mai naște zîmbetul de superioritate al vulpoilor șoselei, ci declanșează reacția din fața pericolului iminent, iar un sprint în compania lor pune seniorilor probleme uneori de nerezolvat. Ciclismul românesc i-a înscris în filele sale. Sînt opera anonimilor ce se străduiesc de ani nenumărați să dea sportului nostru cu pedale cicliști care să ducă mai departe tradiția, sînt oameni ce nu pretind cununi de laur, deși le merită din plin. Pentru Martie Ștefănescu, Sima Zosim, Ion Dolete, Vasile Chiș, pentru toți antrenorii cluburilor ce nu participă la festivalul campionatului de seniori, bucuria de a-și vedea copiii urcînd drumul dificil al măiestriei reprezintă recompensa cea mai de preț.

Ciclismul românesc mai are, desigur, și alți asemenea copii minune. A venit timpul să le acordăm ceva mai devreme credit, să întărim — lăsîndu-i la locul lor — colectivele în care se nasc, să sporim emulația dintre cluburi, singura care poate împinge anacronicul vehicul pe drumul afirmării.

P. S. Furați de firul spectaculoaselor întreceri, pe care le oferă etapele Turului României, am omis să relevăm ambianța sărbătorească în care este primită pretutindeni caravana, strădaniile comisiilor de organizare, pentru a oferi rutierilor condiții cît mai bune de odihnă și destindere. Să trecem în post-scriptum, cu promisiunea că într-un viitor nu prea îndepărtat ne vom ocupa mai pe larg de acest aspect, numele fruntașelor bunei găzduiri: Cluj, Tg. Mureș, Bacău.

Un profil pe zi

Dincolo de ceea ce se vede și se spune, dincolo de goana tricourilor pestrițe pe panglica asfaltată, de fazele dramatice — evadări, sprinturi, urmăriri, ascensiuni solitare — dincolo de caravana însoțitorilor, incluzînd oficiali și ziariști, mașini mecanice și motociclete de control, camioane cu material tehnic, microbuze, ambulanțe — dincolo, în sfîrșit, de toată recuzita inerentă disputării întrecerii pe șosele — o cursă ciclistă presupune existența cîtorva elemente secundare, dar esențiale, fără de care întregul spectacol ar fi iluzie pură.

În cazul nostru, de pildă, nimeni nu-și poate imagina o etapă lipsită de prezența, pe cît de familiară, pe atît de prestigioasă, a arbitrului principal Octavian Amza, omul acesta ponderat și autoritar, circumspect și surîzător, supraveghind cu ochi de Argus, dintr-o motocicletă cu ataș, evoluția cursei, kilometru de kilometru, alături de nelipsitul său secundant, Traian Constantin, purtătorul fanionului cadrilat ca o tablă de șah.

Situația pe traseu — evadări, diferențe, incidente mecanice, sprinturi, puncte de cățărare — constituie apanajul „motarzilor", printre care Bădin, Aramă, Ion Florian, sînt vechi și statornice figuri de prim plan.

Din rîndurile antrenorilor, mai toți foști rutieri cu serioase state de serviciu, se detașează silueta masivă a lui Nae Voicu, maestrul loviturilor tactice neașteptate, coama viscolită a blajinului Vasile Someșan, un adevărat „pater familias" pentru puștanii din subordine, duritatea (aparentă) și intonațiile agresive ale liderului incontestabil de acum 10—15 ani, vijeliosul Marin Niculescu, măreția pleșuvă a lui Ion Vasile, un fel de replică autohtonă, ca gabarit fizic, la Geminiani sau Gösta Petterson... Adversarii lor de ieri și colegii de azi — Sima Zosim, Martie Ștefănescu, Ion Dolete — îndeplinesc, pe lîngă funcția de antrenori, și pe aceea de mecanici, migălind pînă tîrziu după miezul nopții, pentru ca băieții să poată pleca liniștiți în etapa consecutivă.. Decanul de vîrstă și de competență al acestor doctori în velocipedie este neîndoielnic, meșterul Neguță omul cu degete de aur și cu inima asemenea, al dinamoviștilor bucureșteni.

S-ar cuveni să amintim la acest capitol, de Pa[illegible] Simion, mecanicul clubului Steaua, de Nicu Vasilescu, unul dintre cîștigătorii „Turului României" care însoțește an de an caravana, cu automobil propriu, dovedindu-se extrem de util în cele mai diverse împrejurări, de antrenorii Dorgo și Chisu, de dr Wagner, neobosit și inimos Esculap al competiției...

Toți laolaltă, acești împătimiți incurabili de sportul cu pedale, acești generoși care „nu se văd" și despre care nu se vorbește, alcătuiesc sufletul colectiv al cursei din umbră, profilul trainic, fără de care stelele Turului nu s-ar reliefa nici o singură clipă.

Dan DEȘLIU

„CRITERIUL SPERANȚELOR" LA CAIAC-CANOE

Consecventă, pe linia maturizării tinerei generații de caiac-canoe prin inițierea unor competiții de amploare, federația noastră de specialitate s-a străduit și în acest an să organizeze în cele mai bune condiții **„Criteriul speranțelor"**. Acest concurs republican — adresat minuitorilor padelei sau pagaei care n-au atins încă plafonul superior al categoriei I și, firește, nici pe cel al maeștrilor — a primit din partea tinerilor sportivi același elocvent răspuns de popularitate: **peste 200 de prezențe** la start, provenind din **15 secții și 6 centre nautice** ale țării (**București, Galați, Timișoara, Arad, Hunedoara** și **Reșița**). Și cu toate acestea, reprezentarea putea fi mai largă, chiar cu sută la sută, dacă o serie de secții n-ar fi absentat din cauza unor dificultăți de ordin material. Apetitul de concurs este ilustrat nu numai de numărul echipajelor care și-au disputat întîietatea (recordul de participare îl deține proba de caiac dublu fond — 12 ambarcații pe linia de plecare), dar și de timpii apropiați realizați de competitori sau de diferențele mici dintre învingători și urmăritorii clasați (în patru curse — K 1 și K 4 fete, C 2 500 m și C 1 5 000 m băieți — sub o secundă). Totodată subliniem cîteva „speranțe" în plină creștere: **Natalia Mangea** (Steaua) și **Paraschiva Gustin** (Olimpia), **Mihai Zafiu** (C.S.S.) și **S. Aftene** (Steaua), **echipajul de 4** (viteză) al clubului **Steaua** la caiac, ca și **I. Achimfiev** (Dinamo) sau colegii lui de la dublu — în probele de canoe etc.

Pe program au figurat 13 probe, dintre care 5 de fond redus (5 000 m) — numai pentru băieți, iar 8 de viteză, pe cea mai scurtă, dar și cea mai rapidă distanță — 500 m. Această utilă confruntare a tinerelor forțe din caiac-canoe a fost dominată de sportivii **clubului Dinamo** (antr. S. Teodorof, O. Mercurian, S. Ismailciuc) de 9 ori pe locul I, urmați de cei de la **Steaua** (antr. Maria Navasart, Gh. Oprea) — 3 victorii și ai **Clubului sportiv școlar Buc.** (antr. Gh. Cojocaru) — o victorie. Mențiune specială pentru gălățeni, prezenți în plutonul fruntaș prin **Ancora** (antr. P. Severin) și **Dunărea** (antr. V. Mănăilă) sau „cumularzi" ai altor puncte prețioase prin Centrul Ancora, organizat de federație.

PRINCIPALELE REZULTATE TEHNICE: **feminin K 1 500 m:** 1. Natalia Mangea (Steaua) 2:17,4, 2. Paraschiva Gustin (Olimpia Buc.) 2:17,9; **K 2 500 m:** 1. Dinamo (Maria Drăghici, Mariana Popescu) 2:04,5, 2. Steaua (Ana Sirotenco, Paulina Maftei) 2:06,4; **K 4 500 m:** 1. Dinamo (Ioana Calenic, Melania Ignatenco, Maria Humă, Elena Berbecel) 1:52,0, 2. Steaua (N. Timofte, U. Haralască, M. Timofte, V. Vorobiov) 1:52,5; **masculin K 1 500 m:** 1. M. Zafiu (C.S.S.) 1:55,5, 2. S. Aftene (Steaua) 1:56,7; **K 2 500 m:** 1. Dinamo (I. Samovschi, N. Niculenco) 1:46,5, 2. C.S.Ș. (Gh. Pantea, D. Petrescu) 1:47,9; **K 4 500 m:** 1. Steaua (N. Timofei, P. Pavel, C. Ivanov, L. Dragulschi) 1:32,9, 2. Dinamo (F. Tudose, E. Tudor, N. Tănase, I. Pascu) 1:34,1; **C 1 500 m:** 1. I. Achimfiev (Dinamo) 2:11,0, 2. I. Nichifor (Steaua) 2:14,0, 3. I. Turlică (Dunărea) 2:16,0; **C 2 500 m:** 1. Dinamo (A. Nichiforov, G. Carpov) 1:58,6, 2. Dinamo (T. Buhaev, L. Simionov) 1:59,5; **K 1 5 000 m:** 1. D. Istudor (Dinamo) 21:21,0, 2. E. Sciotnic (Steaua) 21:39,0, 3. I. Bivol (Constr. Hunedoara) 21:42,0; **K 2 5 000 m:** 1. Dinamo (G. Buslă, M. Andreev) 19:20,0, 2. Ancora (I. Negraia, M. Patrichi) 19:30,0; **K 4 5 000 m:** 1. Dinamo (A. Manea, V. Piciorus, N. Smasnoi, S. Șchiopu) 17:22,0, 2. Steaua (C. Vida, C. Aciobăniței, V. Burdea, M. Stoian) 17:45,0, 3. C.S.S. 17:53,0; **C 1 5 000 m:** 1. A. Ivanov (Steaua) 23:40, 2. D. Crăciun (Dinamo) 23:49, 3. M. Popa (Dunărea) 23:52; **C 2 5 000 m:** 1. Dinamo (I. Zaharenco, L. Vorobiov) 21:16,0, 2. Ancora (T. Gheorghiu, M. Vasiliu) 21:29,0, 3. Centrul Ancora (A. Rujanschi, V. Achimfiev) 21:39,0.

CLASAMENTUL GENERAL PE ECHIPE: 1. **Dinamo** 178 p, 2. **Steaua** 79 p, 3. **C. S. Școlar** 55 p, 4. **Ancora** 41 p, 5. **Dunărea** 33 p, 6. Olimpia Buc. 31 p, 7. Politehnica Timișoara 24 p, 8. Constructorul Timișoara 23 p, 9. Constructorul Hunedoara 22 p, 10. Centrul Ancora Galați 18 p, 11. Voința Arad 17 p, 12. U.T.A. 15 p, 13. C.N.U. Buc. 11 p, 14. Voința Buc. 5 p, 15. Olimpia Reșița 4 p.

RETROSPECTIVĂ

De 14 ori a poposit „Turul României" la Oradea. În 1935, orădenii au văzut cîștigînd sprintul final al etapei Arad—Oradea pe iugoslavul Grgac, lider în clasamentul general. În 1936, același Grgac, venind de la Cluj, învinge la sprint pe francezul Gallien (cîștigătorul ediției) urmat de germanul Willy Kutzbach și C. Tudose. După un deceniu, primul iese francezul Marcel Watterschoot venind de la Cluj, unde de asemenea obținuse victoria.

Desigur, povestea victoriilor de etapă la Oradea e lungă și ar depăși spațiul acestor retrospecțiuni. Totuși, iată pe scurt cîteva date: V. Naidin (1951), C. Istrate (1953), care depășește pe purtătorul „tricoului galben" Nicolae Vasilescu (Dinamo) — cîștigătorul acelei ediții; G. Moiceanu (1954), în vîrstă de 20 de ani, care obține victoria aci și în 1955; dinamovistul R. Klein (1956), V. Dobrescu (1958), G. Calcișcă (1959), Lothar Höhne, R.D.G. (1960), iar după un an cîștigă K. Ampler (R.D.G.) „speranța" care, în 1963, va cuceri „Cursa Păcii". Acum doi ani, venind de la Cluj, G. Moiceanu ocupă primul loc în etapă. În sfîrșit, penultima ediție, 1967, „vede" pe Kazimierczak (R.D.G.) „sărind" peste Moiceanu, chiar pe linia de sosire, după un duel aprig.

Emil IENCEC

CLASAMENTE

CLASAMENTUL GENERAL INDIVIDUAL, **după 8 etape**: 1. **WALTER ZIEGLER** (Dinamo) 18h 16:38, 2. **Vasile Selejan** (**România tineret I**), la 18 s, 3. **Francisc Gera** (**Steaua**), la 34 s, 4. I. Ardeleanu (Steaua), la 40 s, 5. C. Grigore (România tineret I), la 48 s, 6. N. Ciumeti (România tineret I), la 1:44, 7. C. Ciocan (România II), la 1:53, 8. Gh. Moldoveanu (Steaua), la 1:59, 9. L. Zanoni (Dinamo), la 4:02, 10. W. Egyed (Dezrobirea Brașov), la 4:14, 11. N. David (România II), la 5:28, 12. C. Ciobanu (Voința Ploiești), la 6:10, 13. Gh. Neagoe (Steaua), la 6:58, 14. T. Puterici (Steaua), la 9:02, 15. Gh. Ciumeti (Dinamo), la 11:15, 16. Al. Sofronie (România II), la 17:39, 17. Em. Rusu (România tineret I), la 20:30, 18. I. Selejan (Comb. Cluj-Tg. Mureș), la 21:17, 19. Șt. Cernea (România II), la 23:10, 20. P. Ivanov (Bulgaria), la 23:31, 21. I. Ignat (Voința Ploiești), la 24:18, 22. B. Ancef (Bulgaria), la 25:37, 23. I. Dudev (Bulgaria), la 26:49, 24. S. Suditu (Olimpia Buc.), la 26:54, 25. Gh. Tomescu (Voința Ploiești), la 27:09, 26. M. Manolov (Bulgaria), la 27:35, 27. A. Suciu (Dezrobirea Brașov), la 27:56, 28. Șt. Bălan (Voința Ploiești), la 28:01, 29. Gh. Răceanu (Voința Buc.), la 28:12, 30. B. Bocev (Bulgaria), la 29:17, 31. A. Laszlo (Comb. Cluj-Tg. Mureș), la 30:04, 32. Gh. Toader I (Voința Buc.), la 30:50, 33. V. Rățoi (Voința Buc.), la 32:43, 34. N. Chima (Dezrobirea Brașov), la 35:34, 35. A. Ticleanu (Olimpia Buc.), la 39:57, 36. I. Ajochim (Olimpia Buc.), la 41:31, 37. P. Tudor (Petrolul), la 41:44, 38. P. Ivănescu (Olimpia Buc.), la 42:50, 39. V. Rusu (Comb. Cluj-Tg. Mureș), la 48:05, 40. P. Cîmpeanu (Olimpia Buc), la 52:01, 41. I. Constantin (Petrolul), la 54:07, 42. G. Debreczeny (Comb. Cluj-Tg. Mureș), la 55:40, 43. C. Popescu (Voința Buc.), la 56:39, 44. D. Lețea (Dezrobirea Brașov), la 1h 00:46, 45. P. Drăgan (Voința Buc.), la 1h 02:14, 46. P. Jercan (Voința Ploiești), la 1h 02:40, 47. Gh. Jucan (Dinamo), la 1h 03:01, 48. N. Nagy (Dinamo), la 1h 07:35, 49. A. Györfi (Comb. Cluj-Tg. Mureș), la 1h 15:48, 50. Gh. Toader II (Dezrobirea Brașov), la 1h 24:21.

În clasamentul pe puncte, pentru TRICOUL VIOLET (pe baza locurilor — primele 10 — obținute la sprinturile finale de etapă): 1. W. ZIEGLER 38 p, 2. C. Grigore 35 p, 3. V. Selejan 35 p.

CLASAMENTUL GENERAL PE ECHIPE: 1. ROMÂNIA TINERET I 54h 49:49, 2. **Steaua**, la 3:14, 3. **România II**, la 6:00, 4. Dinamo, la 14:33, 5. Voința Ploiești, la 54:36, 6. Dezrobirea Brașov, la 1h 1:25, 7. Bulgaria, la 1h 13:17, 8. Combinata Cluj-Tg. Mureș, la 1h 20:50, 9. Olimpia Buc., la 1h 22:33, 10. Voința Buc., la 1h 24:22. Nemaiavînd trei alergători în cursă, Petrolul Ploiești nu mai face parte din clasamentul general pe echipe.

ASTĂZI, ÎN „TURUL ROMÂNIEI"

ETAPA a IX-a, CLUJ — ORADEA, 152 km. Start festiv și tehnic: **centrul orașului — ora 13,00.** Punct de sprint: **Huedin.** Puncte de cățărare: **Pănicenî, Piatra Craiului. Caravana va trece prin Pănicenî (km 35) — în jurul orei 13,53,** Huedin **(km. 50) — ora 14,12,** Ciucea **(km 72) — ora 14,45,** Piatra Craiului **(km 88) — ora 15,10,** Aleșd **(km 111) — ora 15,46,** Oșorhei **(km. 142) — ora 16,33.** Sosirea în Oradea **va avea loc pe stadionul Crișana, în jurul orei 16,50.**

MODIFICĂRI ÎN SISTEMUL COMPETIȚIONAL

- 12 echipe în categoria A și 24 în B
- Campionate naționale de juniori și școlari
- Datele începerii întrecerilor oficiale

Pentru sezonul competițional de volei pe anul 1968-1969 au fost operate unele modificări față de sezonul trecut, modificări menite să contribuie la dezvoltarea sportului cu mingea peste plasă.

Prin noul sistem competițional ECHIPELE ANGAJATE ÎN DIVIZIILE A ȘI B (masculin și feminin) VOR SUSȚINE UN NUMĂR SPORIT DE JOCURI ȘI VOR AVEA, DECI, O MAI LUNGĂ PERIOADĂ DE ACTIVITATE OFICIALĂ care, implicit, va duce la o creștere a valorii sportive individuale și de ansamblu.

Campionatul diviziei A (masculin și feminin) prevede cîte o singură serie de 12 echipe, cu turneu final (tur-retur) între primele patru clasate, iar campionatul diviziei B, cîte două serii de 12 echipe masculine și de 10 feminine (fără turneu final). TURUL CAMPIONATULUI VA ÎNCEPE LA 13 OCTOMBRIE (A) și 29 SEPTEMBRIE (B).

Echipele care vor activa în viitorul sezon sînt următoarele: DIVIZIA A, masculin — Steaua, Dinamo, Rapid, Politehnica Galați, Viitorul Bacău, Tractorul Brașov, Petrolul Ploiești, Celuloza Brăila, Farul Constanța, Progresul București, Politehnica Cluj și Înainte Timișoara; feminin — Rapid, Dinamo, Penicilina Iași, C.S.M. Sibiu, Farul Constanța, Combinatul poligrafic București, Universitatea Cluj, Universitatea Craiova, Medicina București, I.C.F., Universitatea Timișoara și Ceahlăul P. Neamț; DIVIZIA B, masculin, seria I — C.F.R. Cluj, Industria sîrmei C. Turzii, Minerul B. Mare, I.G.O. Hunedoara, A.S.A. Sibiu, Universitatea Timișoara, Gloria Arad, Cooperatorul Șimleul Silvaniei, Alumina Oradea, Voința Baia Mare, Politehnica Timișoara, Pedagogic Tg. Mureș; seria a II-a — Universitatea, Medicina, I.C.F., Semănătoarea, Construcții (toate București), Electroputere Craiova, Universitatea Craiova, Politehnica Brașov, Știința Petroșeni, Progresul Suceava, Vagonul Ploiești, Politehnica Iași; **feminin, seria I** — Medicina Cluj, Corvinul Deva, Politehnica Brașov, Pedagogic Oradea, Drapelul roșu Sibiu, Sănătatea Arad, Medicina Tg. Mureș, Voința M. Ciuc, Tricotajul Brașov, U.T. Arad; **seria a II-a** — Viitorul, Constructorul, Universitatea, Flacăra roșie, Progresul, A.S.E. (toate București), Politehnica Galați, Progresul Rm. Sărat, Sănătatea Tîrgoviște, Universitatea Iași.

Cu privire la cadrele de mîine ale voleiului, NOUL SISTEM PREVEDE CAMPIONATE NAȚIONALE DE JUNIORI ȘI ȘCOLARI (băieți și fete) în cîte șase serii (pe zone geografice) a cîte 8 echipe. TURUL VA ÎNCEPE LA 6 OCTOMBRIE ȘI SE VA TERMINA LA 17 NOIEMBRIE, CÎND VA ÎNCEPE PERIOADA TEZELOR ÎN ȘCOLI.

SPORTUL ȘCOLAR ÎN ACTUALITATE

MÎINI HARNICE

Am vizitat de cîteva ori Liceul „Ion Slavici" din Arad. Ne interesa activitatea sportivă din acest cunoscut lăcaș de cultură. Și, drept să vă spunem, de fiecare dată plecam dezamăgiți. Ceea ce se făcea aici nu era pe măsura așteptărilor, a cerințelor. Iarna, de pildă, totul se rezuma la orele de educație fizică, desfășurate într-o sală de sport improvizată, neîncăpătoare, improprie pentru sutele de elevi ce doreau să joace baschet, volei sau handbal. Vara, profesorii ieșeau cu elevii lor pe un loc viran, din fața liceului, un teren denivelat, neîngrijit, un loc „al nimănui", unde își stabileau arena trupele de circ ce treceau prin Arad. Ora de sport se rezuma, în aceste condiții, doar la cîteva exerciții de gimnastică, o ușoară alergare.

★

...Într-una din zilele acestei veri colindam din nou străzile Aradului. Căutam locurile de joacă ale copiilor. Pașii ne-au purtat spre ștrand. La Liceul „Slavici" nu ne-am gîndit. Îi știam pe elevi în vacanță. Dar întîmplarea a făcut să-l întîlnim pe profesorul de educație fizică Al. Clement, *o mai veche cunoștință. Ne-a invitat să trecem pe la liceu. Am rămas, oarecum, descumpăniți. Ce să vedem acolo? Profesorul, parcă înțelegîndu-ne gîndurile, a început să zîmbească.*

Ajunși în fața clădirii, am avut o mare surpriză: priveam locul de peste drum și nu-l recunoșteam. Terenuri de handbal, de volei, pistă de atletism și altele. În acest timp, profesorul Clement depăna mica poveste a acestei baze sportive școlare:

„De mult ne gîndisem la acest teren. Dar nu știam al cui este. După mai multe demersuri, am primit aprobarea organelor municipale să amenajăm aici o bază sportivă simplă. Era în primăvara acestui an. Atunci a fost dată prima lovitură de tîrnăcop. Elevii, sprijiniți de conducerea liceului (prin directorul Ion Antone) și de comitetul de părinți, s-au apucat să niveleze și să curețe locul. Apoi au fost turnate bordurile. Pietrișul și nisipul l-am adus cu un camion de pe malurile Mureșului. Cu timpul, forțele au început să sporească. Acțiunii noastre i s-au alăturat și cei de la școala agricolă. Ne-au ajutat mult tovarășii de la Întreprinderea de construcții, de la Uzina de vagoane și G.A.S. Aradul Nou. Din țevi vechi s-au făcut porțile de handbal, panourile de baschet și stîlpii de la terenul de volei. Peste noile amenajări am întins un strat de zgură. Au lucrat efectiv la amenajările respective (trasate mai întîi pe hîrtia de calc, în mod voluntar de ing. Burtic) directorul, profesorii de educație fizică, elevii din toate clasele. Pentru noul an școlar avem, deci, un teren de baschet, unul de volei, două de handbal, o pistă cu patru culoare pe lungimea de 250 m și șase culoare pe 100 m, sectoare de sărituri și aruncări. Elevii liceului vor avea condiții dintre cele mai bune pentru a practica sportul"

★

Aceasta este povestea unor terenuri de sport. Povestea unor mîini harnice! Cîmpul viran de ieri a fost transformat într-o frumoasă bază sportivă. Cu siguranță că, în viitor, despre sportivii Liceului „Ion Slavici" din Arad se vor auzi vorbe de laudă. Atleții, gimnaștii și handbaliștii au început să se afirme de pe acum. Și sînt abia la început de drum...

Constantin ALEXE

Fază din meciul Steaua — Gloria Foto: V. BAGEAC

INSTITUTUL DE CULTURĂ FIZICĂ — BUCUREȘTI

ANUNȚĂ

SCOATEREA LA CONCURS A URMĂTOARELOR POSTURI:

- **Conferențiar la catedra V de Teoria, Metodica, Istoria și Organizarea culturii fizice, disciplina Istoria și Organizarea culturii fizice, poziția 5;**
- **Lector la catedra IV de Psihologie-Pedagogie, disciplina Pedagogie, poziția 4;**
- **Șef de lucrări la catedra II de Fiziologie, Anatomie și Biochimie, disciplina Biochimie, poziția 6;**
- **Șef de lucrări la catedra XI de Sporturi de iarnă și turism, disciplina Cine-foto, poziția 7.**

Candidații la concurs vor depune la secretariatul Institutului de Cultură Fizică, din str. Maior Ene nr. 12, sectorul 6, în termen de 30 de zile de la publicarea acestui anunț, o cerere de înscriere, la care vor anexa următoarele acte:

- **Copie legalizată de pe diploma de examen de stat sau de pe actul echivalent de studii superioare;**
- **Copie de pe atestatul de profesor sau conferențiar;**
- **Memoriu de activitate didactico-științific, semnat de candidat;**
- **Lucrările științifice ale candidatului în 2 exemplare;**
- **Certificat de caracterizare a activității profesionale și sociale a candidatului, eliberat de instituția (întreprinderea) în care acesta își are funcția de bază;**
- **Autobiografia.**

Concursul se va ține în termen de 30 zile de la expirarea termenului de înscriere.

Informații suplimentare se pot obține zilnic la secretariat între orele 12—14. București, str. Maior Ene nr. 12, sectorul 6, telefon 31.44.40.

ȘI ÎN ETAPA A II-a S-AU ÎNSCRIS NUMEROASE PUNCTE

CONSTRUCTORUL — GRIVIȚA ROȘIE 6—27 (3—11). Un meci plăcut, viol, în care maniera de joc a ambelor echipe a constituit un capitol pozitiv. Deținătorii titlului ne-au furnizat, pe terenul Constructorul, explicația înfrîngerii suferite la Constanța, dar și dovada că rezervele și tinerii promovați într-o echipă bună au perspective mari. Într-adevăr, cu un „XV" în care „vechea gardă" deține doar o fragilă majoritate numerică, Grivița Roșie are slăbiciuni pe care numai rodajul de-a lungul unui întreg campionat le poate elimina. Gazdele, deși au pierdut la un scor sever, marchează existența unui orizont tactic nou, mult lărgit. Atîta doar că, după părerea noastră, mijloacele tehnice de [illegible]e dispun actualmente jucă[illegible]ii nu sînt suficiente încă [illegible]tru suscitatul orizont. Punctele au fost înscrise de **Irimescu** (o lovitură de pedeapsă și două transformări), **Wusek** (o încercare și un drop-goal), **Balcan** (încercare), **Țibuleac** (o transformare), **Veluda** (încercare), **Oblemenco** (încercare) și **Rădulescu** (încercare) pentru învingători, respectiv **Gheorghiu** (lovitură de pedeapsă) și **Lăzărescu** (drop-goal) pentru învinși. A condus inegal V. Cișmaș-București. (**g. r. - ș.**)

STEAUA — GLORIA 31—0 (19—0). Steaua a dominat net, realizînd un joc deschis, în viteză, fără a lăsa adversarilor vreo șansă. Învingătorii s-au prezentat cu o mare poftă de a înscrie și au reușit pe deplin, datorită atît jocului impecabil al liniei de treisferturi, cît și bunei organizări a grămezii. Au înscris **Durbac** (13), **Băltărețu** (6), **Gheorghe Mircea** (6), **R. Ionescu** (3), și **Mateescu** (3). A arbitrat mediocru **T. Nasta**-București (**Corneliu Pufu** - coresp.).

FARUL CONSTANȚA — UNIVERSITATEA TIMIȘOARA 11—6 (3—0). Joc foarte dîrz, în care constănțenii, deși superiori în toate compartimentele, au cîștigat destul de greu. Oaspeții au practicat un joc de uzură și au comis numeroase greșeli în faze decisive. În partea a doua a meciului, constănțenii au preluat inițiativa și au terminat partida foarte proaspeți în comparație cu adversarii. A condus bine **Al. Lemneanu**-București. (**C. Popa** - coresp. principal).

ȘTIINȚA PETROȘENI — POLITEHNICA IAȘI 8—6 (5—0). La Lonea, pe un teren greu, desfundat, studenții din Petroșeni s-au dovedit superiori în grămezile ordonate și, în special, în cele spontane. În repriza secundă s-a observat, în ultimele minute, lipsa de pregătire fizică la ambele echipe. Au înscris: **Truță, Roșca** (cîte o încercare), **Sabău** (transformare) pentru învingători, respectiv **Spiratos** (încercare), **Gheorghiu** (lovitură de picior căzută). A arbitrat excelent **S. Dragomirescu**-București. (**T. Cornea** — coresp.).

AGRONOMIA CLUJ — RULMENTUL BÎRLAD 6—0 (0—0). Partida a plăcut datorită ambiției ambelor echipe. Din păcate, latura tehnică nu a satisfăcut, jucătorii comițînd numeroase greșeli. Agronomia a fost superioară atît pe înaintare, cît și pe linia de treisferturi, cîștigînd pe merit. Au înscris: **Balint** și **Mățăoanu**. Bun arbitrajul lui **Fl. Tudorache**-București. (**M. Radu** - corespondent).

fotbal

DIN CARNETUL CRONICARULUI

DE ACORD CU OAIDĂ

Apreciind arbitrajul lui Iosif Ritter la meciul Progresul—Jiul, am stat puțin în cumpănă : 4 sau 5 stele ?

De ce 4 și nu 5 ? Pentru că, în prima repriză, în două situații (cel puțin aceasta a fost impresia noastră) Ritter se lăsase oarecum convins și de strigătele lui Matache, portarul Progresului, în sancționarea unor faulturi.

I-am dat, totuși, steaua pe care ne pregăteam să i-o luăm, gîndindu-ne la orientarea dovedită în alte faze susceptibile de discuții. Este vorba de cîteva dueluri aeriene, în care jucătorii mai puțin dotați fizicește au căzut la pămînt, neputînd rezista forței atletice a adversarilor lor. Angajamentul fizic fiind efectuat în condiții corecte, Ritter a lăsat jocul să curgă, neluînd în seamă protestele unor spectatori. Și el, în tinerețe, cîștigase nenumărate dueluri de acest fel, datorită fizicului său robust Uneori, e adevărat, a fost sancționat. Dar nu el greșise, ci arbitrii...

Reflectînd asupra acestor lucruri, mi-am adus aminte și de o discuție pe care o avusesem cu Oaidă.

„Cînd voi deveni antrenor — îmi spunea acesta — nu voi accepta să lucrez cu fotbaliști care n-au cel puțin 1,75 m înălțime și o constituție robustă. Fotbalul nu este un joc de domnișoare. Cei care n-au calități fizice corespunzătoare, pot aborda atîtea alte sporturi care cer mai puține însușiri de acest fel. Condamnăm ATLETUL, pentru că adversarul său, slab dezvoltat fizicește, nu-i poate face față ?"

De acord cu Oaidă.

Jack BERARIU

OARE NICUȘOR NU ȘTIE ?

În min. 57, Iancu a demarat ca o veritabilă extremă pe aripa dreaptă, talonat de Vătafu și Magheru. Ajuns în apropierea careului de 16 m, Iancu este faultat evident de Vătafu. Arbitrul de margine Vasilescu semnalizează imediat infracțiunea, dar conducătorul jocului apreciază just avantajul, Iancu rămînînd în posesia mingii. Urmează o centrare și Sasu rea în gol. Cei doi jucători băcăuani au protestat, cerînd anularea golului și executarea loviturii libere de către constănțeni. Dacă n-au surprins, totuși, protestele celor doi jucători, aceștia oprindu-se, poate din reflex, a surprins, în schimb, poziția antrenorului Nicușor care, la sfîrșitul jocului, a contestat valabilitatea golului, invocînd semnalizarea tușierului.

Oare fostul internațional Nicușor nu știe că jocul se oprește numai la fluierul arbitrului de centru ?

C. POPA și L. BRUCKNER
— coresp.

SIMPLE NOTE

● După ce a debutat în divizia A contra Petrolului, cînd a jucat numai cîteva minute, tînărul apărător arădean BROȘOVSCHI a confirmat duminică bunele aprecieri. Mare mobilitate în teren, acuratețe tehnică de invidiat, joc de cap excelent — iată cîteva din atuurile acestui jucător aflat încă la vîrsta junioratului.

● Ce se întîmplă cu Dan ? Masivul fundaș feroviar, „gratulat" cu nota 4, pentru ATITUDINE NESPORTIVĂ, și-a executat și la Arad „numărul" : a vociferat tot timpul, a protestat la deciziile arbitrului, a trimis „n" mingi în tribună, ostentativ. Ba chiar, ieșindu-i gheata din picior, la o „întîlnire" cu Șchiopu, a azvîrlit-o spre public...

● Așteptată cu legitim interes, evoluția lui Marian Popescu dezamăgește. Poate că randamentul scăzut al noului rapidist n-ar mai trebui pus pe seama „aclimatizării" sale. Ci pe acela al nopților petrecute la bar...

Ovidiu IOANIȚOAIA

P.S. la cronica de ieri. Observatorul federal la acest joc, prof. C. Ardeleanu, despre lovitura de la 11 metri : *„După părerea mea, arbitrul a greșit. A fost henț involuntar, care nu implica o asemenea decizie".*

STIMĂ ȘI DISPREȚ

Deși cînd așternem pe hîrtie aceste rînduri s-au scurs multe ore de la încheierea joc, am văzut pe unul dintre conducătorii echipei locale (nu-i știm încă numele) repezindu-se și apostrofînd pe crainicul Radioteleviziunii, N. Soare, bruscînd apoi pe conducătorul echipei oaspe, col. Gh. Popescu, probabil furios pe faptul că cei doi își manifestau rezerve cu privire la valabilitatea golului lui Oblemenco. Atitudinea acestui (ezităm să-i spunem...) conducător contrasta ciudat cu a celorlalți craioveni care discutau liniștit, calm, într-o notă de perfectă colegialitate. „Furiosul" nu putea fi liniștit, însă, de nici un argument. Țipa, aruncînd în stînga și în dreapta cu invective, ca un birjar de pe vremuri.

Sincer vorbind, în clipa aceea am avut o reținere dacă să mai acceptăm sau nu amabila invitație a antrenorului Universității Craiova, Șt. Coidum, de a face drumul înapoi spre București în mașina lui. Era o reținere firească. Văzusem comportarea unuia din conducerea a conducerii echipei craiovene. Pe aceea pe care o stimăm.

A. CALIN

POST-SCRIPTUM PLOIEȘTEAN

● Înaintea începerii actualului campionat, multe voci deplîngeau trista soartă a echipei ploieștene care, **„săraca, n-are oameni". „Oană, cît e el de priceput, nu poate face minuni !"** — decretau alții. Fără a lungi vorba, vom spune că un asemenea joc ca acela pe care l-a făcut Petrolul în prima repriză a meciului de duminică nu s-a văzut — după mărturiile multor spectatori — de mulți ani la Ploiești. Să mai așteptăm și etapele următoare ? Să mai așteptăm...

● Debut de bun augur al lui Păiș în atacul ploieștean.

Asalt (al cîtelea ?) la poarta echipei Steaua. Trei craioveni, din care se văd Strîmbeanu (în prim plan) și Oblemenco, nu reușesc să-l depășească pe fragilul, dar curajosul, Suciu. Față din meciul Universitatea Craiova — Steaua

Foto : S. BACSI

Mușat (Fl. roșie) boxează o minge înaltă, lămurind o situație critică la poarta sa (fază din partida Flacăra roșie — Sirena : 1—0)

Foto : N. TOKACEK — coresp.

În divizia C, fruntașele clasamentului pe tobogan

SERIA I

Rarăul Cimpulung — Letea Bacău 5—0 (3—0)
Știința Bacău — Petrolul Moinești 1—0 (1—0)
Nicolina Iași — Fulgerul Dorohoi 3—2 (2—1)
Foresta Fălticeni — Minerul Gura Humorului 2—1 (2—0)
Unirea Negrești — Viitorul Botoșani 0—2 (0—2)
Victoria Roman — Foresta Ciurea 1—0 (1—0)
Cimentul Bicaz — Minobradul V. Dornei 3—1 (3—0)
Textila Buhuși — Penicilina Iași 0—0.

(Rezultatele ne-au fost transmise, în ordinea meciurilor, de corespondenții noștri : **A. Rotaru, Fl. Ene, V. Diaconescu, D. Crăciun, I. Păuleț, G. Groapă, Șt. Chimpe, I. Vieru)**

CLASAMENT

1. Viit. Botoșani	4	3	0	1	10—3 6
2. Știința Bacău	4	3	0	1	4—1 6
3. Foresta F.	4	3	0	1	8—6 6
4. Minerul	4	2	1	1	9—5 5
5. Vict. Roman	4	2	1	1	5—4 5
6. Minobradul	4	2	1	1	5—5 5
7. Textila Buhuși	4	1	2	1	12—5 4
8. Rarăul C. L.	4	2	0	2	8—4 4
9. Petrolul M.	4	2	0	2	5—3 4
10. Penicilina	4	1	2	1	3—3 4
11. Foresta Ciurea	4	2	0	2	5—6 4
12. Letea Bacău	4	2	0	2	3—10 4
13. Cimentul	4	1	1	2	5—5 3
14. Nicolina Iași	4	1	1	2	5—7 3
15. Fulgerul	4	0	1	3	5—10 1
16. Unirea	4	0	0	4	4—19 0

Etapa viitoare : Cimentul Bicaz — Foresta Fălticeni ; Foresta Ciurea — Unirea Negrești ; Rarăul Cimpulung — Victoria Roman ; Nicolina Iași — Știința Bacău ; Petrolul Moinești — Penicilina Iași ; Letea Bacău — Fulgerul Dorohoi ; Minerul Gura Humorului — Textila Buhuși ; Minobradul Vatra Dornei — Viitorul Botoșani.

SERIA A II-a

Metalul Buzău — Petrolul Berca 3—4 (0—1)
Metalul Brăila — Șoimii Buzău 2—2 (2—0)
Chimia Orașul Gh. Gheorghiu-Dej — Petrolistul Boldești 1—1 (0—1)
Chimia Mărășești — Gloria Tecuci 3—0 (1—0)
Gloria C.F.R. Galați — S.U.T. Galați 3—2 (1—0)
Rapid Ploiești — Stuful Tulcea 2—0 (1—0)
Fl. roșie Tecuci — Ancora Galați 2—0 (2—0)
Rulmentul Bîrlad — Unirea Focșani 2—2 (1—2)

(P. Florescu, N. Costin, Gh. Grunzu, S. Sandu, V. Ștefănescu, A. Vlăsceanu, C. Filiță și E. Solomon)

CLASAMENT

1. Rapid Ploiești	4	3	1	0	9—2 7
2. Unirea Focșani	4	2	1	1	11—6 5
3. Metalul Buzău	4	2	1	1	10—8 5
4. Petrolul Berca	4	1	3	0	6—5 5
5. S.U.T. Galați	4	1	2	1	7—5 4
6. Gloria C.F.R. G.	4	2	0	2	6—6 4
7. Rulmentul Br.	4	1	2	1	6—6 4
8. Chim. Mărășești	4	2	0	2	6—7 4
9. Petrolistul	4	1	2	1	4—5 4
10. Chimia Orașul Gh. Gheorghiu-Dej	4	1	2	1	4—6 4
11. Gloria Tecuci	4	2	0	2	5—8 4
12. Ancora Galați	4	1	1	2	6—6 3
13. Stuful Tulcea	4	1	1	2	3—4 3
14. Șoimii Buzău	4	1	1	2	5—7 3
15. Metalul Brăila	4	0	3	1	3—5 3
16. Flamura r. T.	4	1	0	3	5—10 2

Etapa viitoare : Chimia Orașul Gh. Gheorghe-Dej — Rulmentul Bîrlad ; Petrolul Berca — Rapid Ploiești ; S.U.T. Galați — Metalul Buzău ; Gloria Tecuci — Gloria C.F.R. Galați ; Șoimii Buzău — Fl. roșie Tecuci ; Unirea Focșani — Metalul Brăila ; Ancora Galați — Petrolistul Boldești ; Chimia Mărășești — Stuful Tulcea.

SERIA A III-a

Petrolul Videle — I.T. Constanța 2—0 (2—0)
Marina Mangalia — Celuloza Călărași nu s-a jucat
Ideal Cernavodă — Unirea Mănăstirea 2—1 (1—0)
Electrica Constanța — I.M.U Medgidia 0—3 (0—1)
Sirena București — Flacăra roșie București 0—1 (0—1)
Autobuzul București — T.U.G. București 2—2 (2—2)
Cimentul Medgidia — Olimpia Giurgiu nu s-a jucat
Cooperatorul Urziceni — Ș.N. Oltenița 3—2 (2—2)

(V. Pancu, R. Nicolae, L. Bruckner, N. Tokacek, V. Săndulescu).

CLASAMENT

1. I.M.U. Med.	4	3	1	0	12—2 7
2. Flacăra r. Buc.	4	3	0	1	6—2 6
3. Ș.N. Oltenița	4	2	1	1	11—3 5
4. I.T. Constanța	4	2	1	1	4—3 5
5. Ideal Cernavodă	4	2	1	1	7—9 5
6. T.U.G. Buc.	4	0	4	0	3—3 4
7. Celuloza Călărași	3	2	0	1	4—6 4
8. Electrica C-ța	4	1	1	2	4—4 3
9. Cimentul Med.	3	1	1	1	3—4 3
10. Autobuzul Buc.	4	0	3	1	5—6 3
11. Coop. Urziceni	4	1	1	2	4—7 3
12. Petrolul Videle	4	1	1	2	3—9 3
13. Olimpia Giurgiu	2	1	0	1	7—4 2
14. Sirena București	4	1	0	3	6—9 2
15. Unirea Mănăst.	4	1	0	3	2—9 2
16. Marina Mangalia	2	0	1	1	2—3 1

Etapa viitoare : Olimpia Giurgiu — Sirena București ; Flacăra roșie București — Electrica Constanța ; Ș.N Oltenița — Unirea Mănăstirea ; Ideal Cernavodă — Celuloza Călărași ; I.T. Constanța — Cimentul Medgidia ; I.M.U. Medgidia — Autobuzul București ; Petrolul Videle — Cooperatorul Urziceni ; T.U.G. București — Marina Mangalia.

SERIA A IV-a

C.I.L. Rm. Vîlcea — Minerul Cimpulung 1—1 (1—0)
Metalul Tîrgoviște — Prahova Ploiești 4—1 (3—0)
Comerțul Alexandria — Progresul Balș 1—1 (1—0)
Voința București — Rapid C.F. București 1—2 (1—1)
Unirea Drăgășani — I.R.A Cimpina 1—0 (0—0)
Muscelul Cimpulung — Caraiman Bușteni 0—0
Chimia Tr. Măgurele — Progresul Corabia 0—0
Carpați Sinaia — Mașini unelte București 2—1 (2—0)

(D. Roșianu, M. Avanu, M. Bizon, A. Păpădie, D. Denghel, D. Rădulescu, D. Gruia, P. Popa)

CLASAMENT

1. Metalul Tîrg.	4	3	1	0	13—6 7
2. Carpați Sinaia	4	3	0	1	7—7 6
3. Voința Buc.	4	2	1	1	10—4 5
4. Caraiman B.	4	2	1	1	9—4 5
5. Progresul Cb.	4	2	1	1	6—4 5
6. I.R.A. Cimpina	4	2	0	2	8—4 4
7. Prahova Ploiești	4	2	0	2	9—7 4
8. Mașini unelte	4	1	2	1	9—7 4
9. Rapid C.F. Buc.	4	2	0	2	6—8 4
10. Chimia Tr. M.	4	1	2	1	5—7 4
11. Comerțul	4	1	1	2	6—7 3
12. Progresul Balș	4	1	1	2	3—5 3
13. Muscelul	4	1	1	2	4—7 3
14. C.I.L. Rm. V.	4	1	1	2	5—12 3
15. Mureșul	4	0	2	2	3—7 2
16. Unirea Drăg.	4	1	0	3	3—10 2

Etapa viitoare : I.R.A. Cimpina — Metalul Tîrgoviște ; Comerțul Alexandria — Chimia Tr. Măgurele ; Unirea Drăgășani — C.I.L. Rm. Vîlcea ; Progresul Balș — Prahova Ploiești ; Minerul Cimpulung Muscel — Carpați Sinaia ; Mașini unelte Buc. — Progresul Corabia ; Rapid C.F. București — Muscelul Cîmpulung ; Caraiman Bușteni — Voința București.

SERIA A V-a

Autorapid Craiova — Minerul Lupeni 1—1 (1—0)
Energetica Tr. Severin — Furnirul Deta 4—1 (2—0)
St. roșu Plenița — Minerul Motru 1—0 (0—0)
Voința Lugoj — Dunărea Calafat 3—0 (1—0)
Victoria Caransebeș — Progresul Strehaia 0—0
Șoimii Timișoara — Minerul Anina 0—0
Victoria Tg. Jiu — U.M. Timișoara 2—0 (2—0)
Metalul Topleț — Minerul Bocșa 2—6 (2—4)

(V. Popovici, Gh. Manafu, I. Julea, I. Leș, M. Mutașcu, C. Mato, M. Băloi, C. Avram).

CLASAMENT

1. Voința Lugoj	4	4	0	0	9—1 8
2. Min. Bocșa	4	3	1	0	11—5 7
3. U.M. Tim.	4	2	1	1	11—5 5
4. St. roșu Plen.	4	2	1	1	8—4 5
5. Energetica Tr. Sev.	4	2	1	1	11—8 5
6. Min. Lupeni	4	2	1	1	4—3 5
7. Vict. Tg. Jiu	4	2	0	2	9—5 4
8. Șoimii Tim.	4	1	2	1	3—3 4
9. Dun. Calafat	4	2	0	2	5—6 4
10. Min. Anina	4	0	3	1	1—2 3
11—12. Vict. Caran.	4	1	1	2	3—5 3
11—12. Min. Motru	4	1	1	2	2—4 3
13. Progr. Streh.	4	1	1	2	2—9 3
14. Furnir. Deta	4	1	0	3	4—8 2
15. Met. Topleț	4	1	0	3	7—16 2
16. Autorapid Cv.	4	0	1	3	2—8 1

Etapa viitoare : Victoria Tg. Jiu — Minerul Bocșa ; Minerul Lupeni — Voința Lugoj ; Progresul Strehaia — Dunărea Calafat ; Furnirul Deta — Metalul Topleț ; Minerul Anina — St. roșu Plenița ; Minerul Motru — Victoria Caransebeș ; Energetica Tr. Severin — Autorapid Craiova ; U.M. Timișoara — Șoimii Timișoara.

SERIA A VI-a

A.S.A. Sibiu — Știința Petroșeni 2—0 (2—0)
Arieșul Turda — Tehnofrig Cluj 0—0
Mureșul Luduș — Arieșul C. Turzii 2—1 (1—1)
Minerul Ghelar — Soda Ocna Mureș 4—1 (1—1)
Metalul C. Mică — Metalul Aiud 8—2 (4—1)
Mureșul Deva — Victoria Călan 1—0 (0—0)
Aurul Zlatna — Progresul Sibiu 1—0 (0—0)
Minerul Baia de Arieș — Aurul Brad 0—1 (0—1)

(C. Ionescu, P. Lazăr, I. Morgovan, A. Topliceanu, M. Faliciu, I. Simion, N. Băișan, I. Abrudean)

CLASAMENT

1. Vict. Călan	4	3	0	1	9—3 6
2. Aurul Brad	4	3	0	1	8—2 6
3. Met. C. Mică	4	2	1	1	14—6 5
4. Arieșul Turda	4	2	1	1	9—3 5
5. A.S.A. Sibiu	4	2	1	1	5—1 5
6. Metalul Aiud	4	2	1	1	10—11 5
7. Aurul Zlatna	4	2	0	2	8—5 4
8—9. Știința Petr.	4	1	2	1	4—5 4
8—9. Mureș. Luduș	4	1	2	1	4—5 4
10. Mureșul Deva	4	2	0	2	4—7 4
11. Tehnofrig Cluj	4	1	1	2	3—4 3
12. Min. Ghelar	4	1	1	2	4—6 3
13. Soda Ocna M.	4	1	1	2	5—8 3
14. Progr. Sibiu	4	1	1	2	3—7 3
15. Arieșul C.T.	4	0	2	2	2—4 2
16. Minerul Baia de Arieș	4	1	0	3	2—10 2

Etapa viitoare : Tehnofrig Cluj — Mureșul Deva ; Soda Ocna Mureș — Aurul Zlatna ; Știința Petroșeni — Arieșul Turda ; Arieșul C. Turzii — Metalul Aiud ; Victoria Călan — Minerul Baia de Arieș ; Mureșul Luduș — A.S.A. Sibiu ; Metalul Copșa Mică — Aurul Brad ; Progresul Sibiu — Minerul Ghelar.

SERIA A VII-a

Olimpia Satu Mare — Minerul Baia Sprie 4—1 (3—1)
Dinamo Oradea — Topitorul Baia Mare 4—1 (1—0)
C.I.L. Gherla — Someșul Satu Mare 3—1 (2—1)
Victoria Carei — Unirea Dej 2—0 (0—0)
Bradul Vișeu — Gloria Bistrița 2—0 (1—0)
Unirea Oradea — Dacia Oradea 2—0 (0—0)
Constructorul Baia Mare — St. roșie Salonta 3—1 (1—0)
C.I.L. Sighet — Bihoreana Marghita 2—0 (1—0)

(Z. Covaci, Al. Jilău, D. Vătan, Tr. Silaghi, A. Ghilezan, E. Șurani, L. Chira, V. Godja)

CLASAMENT

1. Unirea Oradea	4	3	1	0	6—2 7
2. Victoria Carei	4	3	0	1	10—4 6
3. Olimpia S. Mare	4	2	2	0	7—2 6
4. C.I.L. Gherla	4	3	0	1	5—2 6
5. Constr. B. Mare	4	2	1	1	7—4 5
6. C.I.L. Sighet	4	2	1	1	5—4 5
7. St. roșie Salonta	4	2	0	2	7—7 4
8. Gloria Bistrița	4	1	2	1	3—4 4
9. Dacia Oradea	4	2	0	2	5—7 4
10. Unirea Dej	4	1	1	2	13—9 3
11. Bihor. Marghita	4	1	1	2	3—4 3
12. Someșul S. Mare	4	1	1	2	5—7 3
13. Topitorul B.M.	4	1	1	2	8—11 3
14. Dinamo Oradea	4	1	0	3	5—6 2
15. Bradul Vișeu	4	1	0	3	3—13 2
16. Minerul B. Sprie	4	0	1	3	4—10 1

Etapa viitoare : C.I.L. Gherla — Dacia Oradea ; Unirea Dej — Constructorul Baia Mare ; Dinamo Oradea — St. roșie Salonta ; Minerul Baia Sprie — Unirea Oradea ; Topitorul Baia Mare — Bihoreana Marghita ; Olimpia Satu Mare — Victoria Carei ; Bradul Vișeu — C.I.L. Sighet ; Gloria Bistrița — Someșul Satu Mare.

SERIA A VIII-a

Voința Tîrnăveni — Chimia Victoria 1—2 (1—1)
Medicina Tg. Mureș — Chimica Tîrnăveni 2—0 (1—0)
Lemnarul Odorhei — Vitrometan Mediaș 4—1 (1—0)
Colorom Codlea — C.F.R. Sighișoara 3—1 (0—0)
Torpedo Zărnești — Chimia Făgăraș 1—1 (0—0)
Minerul Bălan — Carpați Brașov 0—2 (0—1)
Tractorul Brașov — Oltul Sf. Gheorghe 1—0 (0—0)
Avîntul Reghin — Unirea Cristur 3—0 (0—0)

(I. Ducan, A. Szabo, A. Pialoga, N. Seceleanu, C. Chiriac, R. Bortoș, E. Bogdan, V. Man)

CLASAMENT

1. Chim. Vict.	4	4	0	0	9—2 8
2. Chimica Tîrn.	4	3	0	1	13—4 6
3. Med. Tg. M.	4	2	2	0	6—2 6
4. Av. Reghin	4	3	0	1	7—4 6
5. Torpedo Zărnești	4	2	1	1	9—5 5
6—7. Oltul Sf. Gh.	4	2	1	1	7—4 5
6—7. Chimia Făgăraș	4	2	1	1	8—5 5
8—9. C.F.R. Sigh.	4	2	1	1	5—5 5
8—9. Carpați Bv.	4	2	1	1	5—5 5
10. Tractorul Bv.	4	2	0	2	9—5 4
11. Lemnarul Odorhei	4	1	1	2	6—6 3
12. Colorom Codlea	4	1	1	2	5—9 3
13. Vitrometan Mediaș	4	1	0	3	4—13 2
14. Unirea Cristur	4	0	1	3	2—7 1
15. Voința Tîrn.	4	0	0	4	3—10 0
16. Min. Bălan	4	0	0	4	3—15 0

Etapa viitoare : Minerul Bălan — Avîntul Reghin ; Colorom Codlea — Vitrometan Mediaș ; Carpați Brașov — Tractorul Brașov ; Medicina Tg. Mureș — Oltul Sf. Gheorghe ; Voința Tîrnăveni — Chimica Tîrnăveni ; Chimia Făgăraș — C.F.R. Sighișoara ; Unirea Cristur — Chimia Victoria ; Lemnarul Odorhei — Torpedo Zărnești.

CHIAR ȘI ACEASTĂ ETAPĂ A SPUS CEVA...

(Urmare din pag. 1)

tea îmbunătățit. Dinamo București și A.S.A. Tg. Mureș se pot considera... lideri, adăugîndu-și punctele (mai mult sau mai puțin ipotetice) ale restanțelor, după cum F.C. Argeș ar putea invoca argumentul că, la urma urmei, a trecut etapa a cincea a campionatului și n-a jucat acasă decît... o singură partidă! Programarea neobișnuită a campionatului (niciodată n-am avut atîtea echipe cu suite două meciuri acasă, două în deplasare !) ca și aminarea unui joc i-au adus pe piteșteni în această situație rară ! A mai survenit și aminarea jocului Politehnica Iași — A.S.A. și iată-ne, de acum, în „hora restanțelor". Cel puțin pentru meciul Dinamo — F.C. Argeș, perspectivele de găsire a datei sînt din cele mai îndepărtate. Și nu este exclus să mai intervină și alte amînări. Sezonul de toamnă e foarte... propice pentru așa ceva, mai ales dacă federația va prefera fermității așa-zisa „înțelegere" și așa-zisul „sprijin"...

În orice caz, pentru ca echipa noastră de tineret să se claseze la Salonic pe ultimul loc și să mănînce o bătaie cu 4—0, și alta cu 4—1, nu merita, zău, să amînăm un meci de campionat și să silim nu știu cîte echipe, nouă sau zece, ca în această duminică să nu poată folosi cîte unul sau doi jucători !

★

Și etapa de ieri ne-a confirmat **creșterea potențialului fizic al echipelor.** În perioada pregătitoare și chiar în primele săptămîni competiționale, antrenorii s-au orientat în principal către ridicarea capacității de efort a jucătorilor. Ieri, la o ședință organizată de F.R.F., antrenorii echipelor de Divizia A confirmau roadele măririi volumului și intensității antrenamentelor, sub acest aspect, în primul rînd. Evident, pregătirea fizică nu trebuie absolutizată, dar este nevoie de ea, ca fundament, pentru că **tot ceea ce a apărut nou în fotbalul modern este legat de efort,** de un plus de angajament fizic. Formațiile noastre de Divizia A susțin acum mai bine efortul de 90 de minute al jucătorilor. E o cucerire care trebuie menținută, dar de acum încolo le vom urmări și la „partea a doua" a cărții, care înseamnă realizările tehnico-tactice.

Observațiile asupra primelor etape (inclusiv cea de duminică) arată că mișcarea în teren s-a îmbunătățit, meciurile sînt mai dinamice, jucătorii sînt mai apți de a îndeplini așa-numitele „sarcini duble". Tipice pentru această ultimă idee au fost evoluțiile lui **Lucescu, Dincuță, Petescu, Constantin, Dumitru, Grozea ș.a.** Dar exigențele îmbinării marcajului om la om cu cel în zonă, în apărare, ale trecerii rapide din apărare în atac, ale demarcării continue sînt mai puțin îndeplinite.

★

Cu fiecare etapă care trece, ne apropiem de startul în sezonul internațional al reprezentativei. Mai puțin de 4 săptămîni au rămas pînă la jocul amical de la București, cu Polonia, și de aceea — comentînd etapa de duminică — nu putem încheia fără a ne referi, chiar sumar, la probleme ale lotului. Nu vom discuta, la rînd, pe fiecare component, dar vom face cîteva aprecieri asupra unora dintre selecționabili. **Suciu** și **Gornea** își confirmă prezența în lot, **Coman** n-a jucat. În legătură cu fundașii, nimic deosebit, decît poate progresul marcat de **Mocanu.** Un alt ploieștean, **Dincuță,** se impune în continuare selecționerilor, ca și **Ghergheli** care anunță — după dispoziția sa de joc și capacitatea de efort — un spectaculos „come back", chiar dacă duminică a jucat, la club, mai mult rolul obișnuit al lui Stoenescu, decît pe cel de mijlocaș ofensiv care-l caracteriza. Dintre atacanți, au avut evoluții bune : **Pircălab, Martinovici, Voinea, Țarălungă.** Reintrarea lui **Dobrin** deschide perspective pentru formula atacului (de revenirea lui în rolul clasic de mijlocaș nu poate fi vorba, aici cerîndu-i-se un aport defensiv prea mare față de capacitatea lui de luptă și mai ales de... gusturile sale), după cum jocul bun al lui **Iancu** îl înscrie din nou printre candidați. Noi credem că pentru postul de extrem stînga, alături de **Țarălungă** și în locul lui **Sasu** (cu care s-au făcut atîtea experimente și care nu se remarcă în acest sezon) ar putea intra în discuție **Lucescu,** care deține o formă bună și pe care și antrenorul său, Marian — cu care am stat de vorbă — îl recomandă ca apt pentru reprezentativă.

S-a „bătut" cu un rar curaj cu experimentatul Barbu, a fost un pericol permanent pentru poarta lui Niculescu, marcînd și un gol.

● O notă specială pentru arbitrul de tușă R. Buzdun. Într-un arbitraj general remarcabil, tușierul Buzdun a comis o „mică" greșeală, care ar fi putut produce un mare scandal. În min. 11, Grozea, primind mingea în poziție de ofsaid (în fața ochilor tușierului), și-a aranjat balonul cu mîna, a sprintat singur spre poartă și a șutat de la vreo 10 metri în bară... Norocul arbitrului Buzdun !

● Din nou, și pentru a cîta oară, o parte din galeria ploieșteană și-a făcut simțită o nefastă prezență. Huiduieli, imprecații, vociferări... Ce (și cît) așteaptă clubul Petrolul pentru a lua măsuri? Se simte oare nevoia unei suspendări de teren stimulatoare ?

● Linia de atac piteșteană ? După felul cum a... atacat, putea să nu mai facă deplasarea de la Pitești la Ploiești...

M. P.

LOTO — PRONOSPORT

Programul concursului Pronosport nr. 37 de duminică 15 septembrie 1968 : I: F.C. Argeș — Farul ; II : U.T.A. — A.S.A. Tg. Mureș ; III : Crișul — Progresul ; IV : Politehnica Iași — Jiul ; V : Universitatea Craiova — Petrolul ; VI : Steaua — Universitatea Cluj ; VII : Ceahlăul Piatra Neamț — Politehnica Galați ; VIII : Gloria Bîrlad — Metrom Brașov ; IX : C.F.R. Pașcani — Electronica Obor ; X : Progresul Brăila — Chimia Suceava ; XI : Politehnica Timișoara — C.F.R. Timișoara ; XII : Medicina Cluj — G.F.R. Cluj ; XIII : Gaz Metan Mediaș — G.F.R. Arad.

● *În atenția cîștigătorilor de la concursul excepțional Pronoexpres din 8 septembrie a.c.*

Depunerea biletelor cîștigătoare se va face pînă joi 12 septembrie 1968, la ora 13.00, în orașele reședință de județ și pînă miercuri 11 septembrie 1968, în celelalte localități.

Plata premiilor se va face astfel :

În București, începînd de marți 17 septembrie 1968, prin casieriile proprii Loto — Pronosport ;

În provincie, începînd aproximativ de joi 19 septembrie 1968, prin casieriile proprii Loto — Pronosport și prin mandate poștale.

● Astăzi este ULTIMA ZI pentru procurarea biletelor la concursul Pronoexpres de mîine, miercuri, 11 septembrie a.c

305 732 LEI — REPORT LA CONCURSUL PRONOEXPRES NR. 37 de MIINE

Premiile concursului Pronoexpres nr. 36 din 4 septembrie :

EXTRAGEREA I : categoria a II-a : 6,5 a 7 353 lei ; categoria a III-a : 49,5 a 1 039 lei ; categoria a IV-a : 178,5 a 370 lei ; categoria a V-a : 777 a 85 lei ; categoria a VI-a : 3.300 a 27 lei.

Report categoria I : 238 256 lei.

EXTRAGEREA A II-A : categoria a II-a : 1 a 36 279 lei ; categoria a II-a : 28,5 a 1 370 lei ; categoria a IV-a : 154 a 326 lei ; categoria a V-a : 493 a 101 lei ; categoria a VI-a : 2 612 a 26 lei.

Report categoria I : 67 476 lei.

ERATĂ

Din vina corecturii noastre, rezultatul meciului de fotbal din divizia B C.S.M. Sibiu—Electroputere Craiova a apărut eronat în ziarul de luni : Partida, disputată la Sibiu, s-a încheiat cu 2—0 (0—0) în favoarea echipei gazdă.

Corespondență specială pentru „Sportul"

Atuul lui O.F.K. BEOGRAD: ÎNAINTAREA

BELGRAD (prin telefon). — *O.F.K. Beograd este primul adversar al echipei Rapid în competiția de fotbal „Cupa orașelor târguri". O.F.K. Beograd a obținut dreptul de a participa după ce Partizan Belgrad — care își formează o nouă echipă — a renunțat la participare. În momentul de față, O.F.K. Beograd este — cred — echipa cu cea mai mare priză la public. În rîndurile sale joacă doi sportivi foarte populari în fotbalul iugoslav, cunoscuți, de asemenea, și publicului din România: Miloș Milutinovici, reintors în fotbal ca jucător, după ce și-a încercat posibilitățile în funcția de director tehnic al echipei O.F.K. Beograd, și Sekularaț care, după ce a jucat un timp într-un club profesionist din străinătate, s-a înapoiat și el tot la această echipă din Belgrad.*

Miloș Milutinovici a îmbrăcat tricoul echipei naționale iugoslave de 33 de ori și a fost, la timpul său, golgeterul naționalei. După reintoarcerea din Franța, unde a jucat 8 ani, el a preluat conducerea tehnică a clubului O.F.K. Beograd. Dar, la începutul acestui an, el s-a „reactivat" ca jucător, pentru a preveni pericolul retrogradării echipei „albaștrilor". Fără doar și poate, Milutinovici, împreună cu Sekularaț au contribuit mult la menținerea echipei O.F.K. Beograd în „elita" fotbalului iugoslav.

Dragoslav Sekularaț a apărut de 38 de ori în naționala iugoslavă. El joacă și astăzi ca în epoca lui de glorie. Este tipul fotbalistului „artist" care cucerește publicul, ori unde ar juca, prin stilul său personal, cu un repertoriu foarte bogat de procedee tehnice.

În formația belgrădeană joacă încă un component al naționalei iugoslave. Este vorba de un reprezentant al noii generații: Ilia Petkovici, extrema dreaptă a reprezentativei iugoslave, clasată pe locul 11 în campionatul Europei.

O.F.K. Beograd, echipa care a cucerit de patru ori „Cupa Mareșalul Tito", are astăzi — poate — cea mai bună înaintare din Iugoslavia: Turudia, Milutinovici, Santraci, Sekularaț, Petkovici. Această înaintare va juca și la București. Apărarea echipei este, însă, de o valoare mai modestă: Hodjici, Vukasinovici, Iokici, Mețanovici, Krivokucia, Stepanovici. Dintre acești 6 jucători, doar Krivokucia este susceptibil de a juca în echipa națională. Se pare că, în toamna aceasta, i se va adăuga și tînărul Stepanovici.

MILUTINOVICI
văzut de NEAGU RĂDULESCU

Este aproape sigur că la București vor juca acești jucători care formează echipa standard. S-ar putea ca, pentru meciul de la București, să fie luați în considerație și rezervele Marovici și Mitici, foști cîndva jucători ai echipei Steaua roșie din Belgrad. Pe lîngă ei, vor mai pleca la București, Gaspar și portarul Georgevici.

Iată, în încheiere, cîteva declarații privind meciul cu Rapid:

ILIA PETKOVICI: „Meciul de la Ploiești a fost primul meu contact cu fotbalul românesc. Cred că primul meci cu Rapid va fi foarte greu. Aș dori să se termine la egalitate, așa ca la Belgrad să ne putem asigura calificarea. Șansa noastră este terenul nostru".

DRAGOSLAV SEKULARAȚ: „Un meci egal sau chiar o înfrîngere minimă, în întîlnirea de la București, ne-ar garanta calificarea în următoarea etapă a competiției".

Antrenorul ZARKO MIHAILOVICI: „Nu cunoaștem adversarul așa de bine. Sînt convins, însă, că cele două meciuri vor fi mai ales o luptă între înaintarea noastră și apărarea Rapidului".

P. S. În etapa a IV-a, duminică, O.F.K. Beograd a întîlnit pe Partizan Belgrad. În fața a 40 000 de spectatori, după un joc excelent, O.F.K. Beograd a învins cu 2—1 prin golurile marcate de Stepanovici și Milutinovici. După patru etape, O.F.K. Beograd totalizează 5 puncte.

S. VUIOVICI
redactor la „Sport"-Belgrad

MARELE EȘEC AL PROFESIONIȘTILOR

Jucătorii de tenis profesioniști au suferit un eșec total în turneul „Open" de la Forest Hills. Pentru prima oară de la inaugurarea acestui gen de turnee, profesioniștii nu sînt prezenți în finala probei de simplu bărbați. În semifinale, Okker l-a învins cu 8—6, 6—4, 6—8, 6—1 pe Ken Rosewall, iar Ashe l-a eliminat cu 4—6, 8—6, 7—5, 6—2 pe Graebner.

Finala probei de simplu femei a revenit, de asemenea, unei amatoare: Virginia Wade (Anglia) care a întrecut în finală cu 6—4, 6—2 pe americanca Billie Jean King.

Actualitatea internațională

NE VORBEȘTE „MR. HOPE"

(Urmare din pag. 1)

părut marile nume, azi trecute la profesionism. La început am făcut popas la turneele clasice europene, participînd la campionatele Italiei, Franței și Angliei. Bineînțeles, n-am sperat prea mult pe planul rezultatelor, la Wimbledon sau Roland Garros. Apoi, însă, continuîndu-ne călătoria pe ruta unor turnee de mai redusă anvergură, experiența acumulată de tinerii mei elevi și-a spus cuvîntul. N-are rost să fac o statistică a rezultatelor, dar ele au indicat cu precizie o creștere a potențialului celor doi juniori, Alexander și Dent. Ei au o bună șansă de a intra în echipa noastră pentru finala Cupei Davis, de la sfîrșitul anului. Vom folosi, probabil, și pe mai rutinații Bowrey și Ruffels, dacă ei vor da satisfacție în jocurile de verificare ce urmează.

— Știm că „challenge-round", finala Cupei Davis, se dispută pe gazon. De ce ați preferat să evoluați, în Europa, pe terenurile cu zgură?

— *Una din condițiile esențiale pentru cizelarea unui jucător este variația cît mai mare de terenuri și de jucători. Numai așa devii un maestru al rachetei, jucînd pretutindeni și cu oricine. De altfel, mărturisesc că am fost foarte mulțumit de calitatea terenurilor dv., aci la Mamaia. Este o zgură rapidă, preferabilă pentru noi, comparativ cu unele terenuri din Franța și Italia. Apoi, am ținut neapărat să evoluăm în România, pentru a putea întîlni pe redutabilii Ion Țiriac și Ilie Năstase, în mai multe jocuri. Rămîn la părerea bună pe care mi-o formasem despre ei. Regret că nu l-am avut pe Țiriac ca adversar la simplu. Despre Năstase n-ar trebui să spun prea mult. V-aș repeta lucruri cunoscute. Dar, merită să se convingă și el, cît de curînd, că este mai important să-ți formezi un serviciu necruțător — producător de „ași" — decît să culegi aplauze, de la admiratori și admiratoare, pentru mingi de mare spectacol...*

— Ne-ați dat, mai sus, o prețioasă indicație pentru formarea unor tineri jucători. Care este secretul acestei inepuizabile suite de mari campioni, pe care i-a dat Australia?

— *Secrete, dacă ar fi, vă spun sincer că eu nu le cunosc... De ani de zile, fac cele mai simple lucruri pe care le știu, pentru îndrumarea elevilor mei. Singura complicație existentă este marele număr de candidați care se prezintă pentru echipele reprezentative. Trebuie să știți că federația noastră din Victoria, unul din cele șase state australiene, are aproape 200 000 de tenismani legitimați. Poate că aci este „secretul" de care mă întrebați. Antrenorii noștri nu lucrează după scheme-șablon, fiecare posedă metode proprii, diferind de la caz la caz. În general, se caută a se dezvolta calitățile particulare ale fiecărui jucător, fără a interveni în stilul lor personal, decît pentru retușuri necesare. De aceea, privind cum joacă Lew Hoad și Ken Rosewall, de pildă, ai zice că sînt tenismani din lumi complet diferite. Dar, intervenții în tehnica jucătorului, chiar cînd acesta este un mare campion, se pot face. Cu Emerson am lucrat la corectarea unei lovituri (lobul de atac), cînd el avea 30 de ani și cîștigase de două ori Wimbledon-ul.*

— Am citit undeva că dv. considerați că o victorie în tenis se datorează 25 la sută calității loviturilor și 75 la sută unor factori psihologici. Este adevărat?

— *Mi se atribuie o sumedenie de lucruri pe care nu le-am spus niciodată. Dar, fără a fixa procentaje anumite, am considerat într-adevăr că măiestria unui jucător rezidă și în puterea sa de concentrare în timpul jocului. Cît timp te vei gîndi, atunci cînd te pregătești pentru un retur de serviciu, la sticla de Pepsi-Cola de pe masă, sau la fata drăguță care te așteaptă în tribună, nu ești un jucător mare... Spun asta, nu pentru că am acum 62 de ani, ci pentru că știu ceva.*

— Considerați sistemul turneelor „open", drept un pas înainte al tenisului?

— *Îl consider, în cel mai bun caz, un pas pe loc. M-am pronunțat împotriva „open"-ului, fiindcă am considerat problema ca o privire pe o fereastră cu obloanele trase. Acum, fereastra s-a deschis, dar ce vedem prin ea nu are darul să ne bucure. O serie întreagă de mari campioni s-au plafonat în jocul profesionist. Mă gîndeso la Pilici, Drysdale, Taylor. „Open"-ul n-a fost un succes pentru Wimbledon, marile vedete cedînd adesea în fața celor rămași amatori. Nu pot uita apoi acel meci de la Paris, cînd Țiriac, cu puțină șansă (și dacă ar fi știut exact unde trebuie să dea returul în fața lui Laver) ar fi creat o mare surpriză, cîștigînd la „invincibilul roșcovan". În fond, pînă acum, turneele „open" n-au avut decît consecința negativă că banii afectați altă dată activității generale în tenis sînt dirijați actualmente către un grup mai restrîns de promotori și jucători, care fac rețete bogate. Personal, deplîng această situație. Dar poate, cu timpul, asperitățile actuale se vor netezi. Poate că vom asista chiar la unificarea reală a tenisului, fără categorii preferențiale de jucători.*

— O ultimă întrebare: ce șanse aveți în finala Cupei Davis?

— *Nimeni nu ne acordă șanse, acum. Americanii — căci ei ne vor fi probabil adversari — vin cu un brelan de mari jucători: Ashe, Graebner, Pasarell. Eu am pe acești tineri. Treaba e grea, desigur. Dar trei luni pot schimba multe în raportul de forțe de pe hîrtie. Și apoi, m-am obișnuit să mi se spună că n-avem șanse în challenge-round. Dar, nu sînt eu „omul speranței"?...*

Brian Labone, căpitanul echipei Everton, respinge cu capul o minge dificilă, la un atac al echipierilor lui Chelsea, în meciul încheiat la egalitate (1—1), în etapa de simbătă

Foto: U.P.I. — AGERPRES

fotbal pe glob • fotbal

IUGOSLAVIA: **O.F.K. BEOGRAD SE MENȚINE ÎN FLUTONUL FRUNTAȘ**

În etapa de duminică a campionatului iugoslav de fotbal, echipa O.F.K. Beograd, viitoarea oaspete a țării noastre, a reușit o nouă victorie, dispunînd cu 2—1 de Partizan Belgrad. Lidera clasamentului, Zeleznicear, a învins, după o partidă animată, pe Hajduk Split cu 4—2. Iată celelalte rezultate ale etapei: Dinamo Zagreb — Steaua roșie 2—0, Maribor — Bor 3—1, Rijeka — Proletar 3—0, Vojvodina — Zagreb 1—0, Vardar — Sarajevo 1—1. Conduce Zeleznicear cu 7 p, urmată de Dinamo și Sarajevo cu cîte 6 p. O.F.K. ocupă locul 6, cu 5 p.

UNGARIA: **DOUA DERBIURI BUDAPESTANE**

Echipele din Budapesta au susținut, între ele, importante întîlniri în etapa de duminică. Fruntașa clasamentului, Ujpesti Dozsa, a dispus de M.T.K. cu 2—1, în timp ce Ferencvaros a întrecut pe Honved cu 1—0. Alte rezultate: Szeged — Vasas 0—1, Szombathely — Dunaujvaros 4—0. Conducerea în clasament continuă s-o aibă Ujpesti cu 33 p.

PORTUGALIA: **BENFICA ȘI SPORTING CÎȘTIGĂ LA SCOR**

Cele mai mari scoruri ale etapei, în Portugalia, le-au obținut vechile fruntașe, Benfica și Sporting Lisabona. Prima a dispus de Belenenses cu 4—1, iar Sporting a cîștigat cu 5—0 în meciul cu Varzim. Alte două meciuri: Porto — Braga 1—0, Academica — Setubal 2—1.

OLANDA: **EGALITATE ÎN FRUNTEA CLASAMENTULUI**

Rezultatele etapei de duminică a campionatului olandez: Ajax — Sittardia 2—0, Feijenoord — Daz 2—0, Twente — Ado Haga 2—0, Utrecht — Sparta 0—3. Conduc Feijenoord și Twente cu cîte 8 puncte.

ELVEȚIA: **SCORUL ETAPEI — GRASSHOPPERS**

F.C. Lausanne și-a consolidat poziția din fruntea clasamentului, printr-o victorie în deplasare obținută pe terenul lui St. Gallen: 4—2. Dar performanța a realizat-o Grasshoppers, care a dispus cu 6—2 de Bienne. În celelalte meciuri: Lugano — Zürich 3—1, Lucerna — Bellinzona 0—0, Sion — Basel 1—1, Young Boys — Chaux de Fonds 1—1. Lausanne se află în frunte cu 8 puncte.

NOI „PERLE" FOTBALISTICE DESCOPERITE ÎN MOZAMBIC

Mozambic-ul rămîne „mina de aur" a fotbalului portughez. Cel puțin, se pare că exemplul lui Eusebio continuă să exercite o adevărată obsesie asupra diriguitorilor cluburilor din Lisabona. Recent, antrenorul adjunct al lui Benfica, Fernando Cabrita, a avut misiunea specială de a vizita insula Mozambic pentru descoperirea de noi talente fotbalistice. Misiunea a fost îndeplinită cu succes — afirmă un comentariu al ziarului elvețian **„Sport"** — Zürich.

La întoarcerea sa la Lisabona, Fernando Cabrita ar fi declarat că cel puțin 3 noi „perle negre" vor completa, în curînd, rîndurile echipei sale. Este vorba de fotbaliști de culoare, care n-au depășit încă vîrsta junioratului. În special unul dintre aceștia, de 16 ani, se recomandă ca un dribler extraordinar. El are și precizie în șut, fiind autorul a nu mai puțin de 30 de goluri în ultimele 13 meciuri susținute. **„El poate depăși chiar pe Eusebio!"** — spune Cabrita.

Numele jucătorilor n-au fost date publicității. **„Mă tem ca Sporting sau Academica Lisabona să nu ne-o ia înainte..."**, a completat emisarul clubului Benfica.

GERTRUDE BAUMSTARK

ÎN FINALA CAMPIONATULUI MONDIAL PRIN CORESPONDENȚĂ

O performanță cu totul remarcabilă a realizat studenta timișoreancă Gertrude Baumstark, care, participînd în preliminariile primei ediții a campionatului mondial feminin de șah prin corespondență, A REUȘIT SA SE CLASEZE PE PRIMUL LOC ÎN GRUPA ÎNTÎI ȘI, ASTFEL, SĂ SE CALIFICE PENTRU TURNEUL FINAL.

Iată rezultatul complet al grupei respective: 1—2. Gertrude Baumstark (România), Renée Nilsson (Suedia) 6½ puncte, 3. L. Belavenet (U.R.S.S.) 5½; 4—5. Wilma Samt (Austria), Dorothy Muir (S.U.A.) 5; 6. Lore Mischner (R.D.G.) 4½; 7. Ljubica Jocic (Iugoslavia) 2; 8. Zita Vilmany (Ungaria) 1; 9. Maria Bauza (Polonia) 0 p.

Din partea țării noastre au mai concurat Hilda Petri (Ploiești) și Tereza Urzică (Vatra Dornei), care s-au clasat pe locurile 4 și, respectiv, 8 în grupele a II-a și a III-a, ratînd astfel calificarea.

Lupta pentru cucerirea titlului de campioană a lumii la șah prin corespondență, începută nu de mult, se va da între un grup de 12 jucătoare și anume: G. Baumstark (România), R. Nilsson (Suedia), G. Scholsswohl (Austria), A. Zinn (R.D.G.), M. Milovanovic și M. Ljiljak (Iugoslavia), I. Hund și J. Bähnk (R.F.G.), O. Rubțova, L. Iakovleva, V. Borissenko și V. Nikonova (U.R.S.S.).

De remarcat prezența în finală a fostei campioane mondiale de șah la tablă, sovietica Olga Rubțova.

C. ȘTEFANIU - coresp.

RALIUL RECOLTEI

Zilele trecute, în organizarea filialei A.C.R., s-a desfășurat prima ediție a Raliului Recoltei. Echipajele care au luat startul și au parcurs cei 504 km ai traseului au avut de înfruntat porțiuni deosebit de dificile mai ales datorită timpului nefavorabil. Traseul a străbătut unele din cele mai pitorești regiuni din Transilvania: Cluj — Dej — Baia Mare — Satu Mare — Carei — Oradea — Ciucea — Cluj.

Clasament: clasa pînă la 850 cmc: Toma Suciu — Carol Hossu (Cluj) pe **Fiat 850**; pînă la 1 000 cmc: Laurențiu Moldovan — Ion Tandureanu (Cluj) pe **Renault Gordini**; pînă la 1 300 cmc: Flaviu Bran — Dumitru Moga (Cluj) pe **Fiat 1 300**; pînă la 1 500 cmc: Adalbert Gaspar — Ernö Kiss (Oradea) pe **Renault 16.**

PAUL RADVANY, coresp.

ATLEȚII FRANCEZI I-AU ÎNTRECUT PE SUEDEZI CU 214 — 195

STOCKHOLM 9 (Agerpres). — Meciul internațional de atletism dintre echipele masculine ale Franței și Suediei a luat sfîrșit cu victoria oaspeților la scorul de 214—195 puncte. Iată principalele rezultate din ziua a doua a competiției: prăjină: D'Encausse (Franța) 5,15 m; sulițâ: Ake Nilsson (Suedia) 84,06 m (nou record suedez); 10 000 m: Tijou (Franța) 29:48,0; ștafeta 4x400 m: Franța 3:03,7; Suedia 3:13,6.

În fotografie: finalul cursei de 800 metri care a revenit francezului Dufresne (nr. 22), urmat de suedezul Ove Berg (nr. 85).

Telefoto: U.P.I. — AGERPRES

STEEVENS A CÎȘTIGAT TURUL NORDULUI

PARIS. — Competiția ciclistă internațională „Turul nordului" s-a încheiat cu victoria rutierului olandez Harry Steevens. Ultima etapă, a 5-a, Anzi — Roubaix (182 km) a fost cîștigată de belgianul Beolkandt, cu timpul de 5:02,14.

Victorie decisă de ultima probă

LONDRA. — Întîlnirea de atletism dintre selecționatele de juniori ale Angliei și R. F. a Germaniei, desfășurată pe stadionul Crystal Palace din Londra, a luat sfîrșit cu victoria atleților vest-germani: 107—105 puncte. Victoria a fost decisă în ultima probă a întîlnirii, ștafeta de 4 x 100 m, care a fost cîștigată de echipa oaspeților.

telex · radio · telefon

A 39-A EDIȚIE a „Marelui premiu automobilistic de la Monza" (Italia) a revenit sportivului neozeelandez Denis Hulme. Pilotînd o mașină „Lotus-Ford", Hulme a acoperit 68 tururi de circuit (în total 391 km) în timpul de 1h 40:14,8, cu o medie orară de 234,022 km. Pe locul doi s-a clasat francezul Johny Gavin pe „Matra Ford", iar pe locul trei belgianul Jackie Ickx pe „Ferrari".

■

ECHIPA SOVIETICA de hochei pe gheață T.S.K.A. Moscova și-a început turneul în Finlanda, jucînd în fața a 4 500 spectatori cu formația I.F.K. Helsinki. Hocheiștii sovietici au obținut victoria cu scorul de 12—3 (5—0, 4—0, 3—3).

■

ÎN CADRUL turneului internațional de baschet masculin (juniori) de la Burgas, echipa orașului Istanbul a întrecut cu scorul de 79—64 (40—31) formația locală Cerno More.

■

ATLETA MAUREEN TRANTER și-a cîștigat în ultimul moment locul în echipa olimpică a Angliei. Cu prilejul unui concurs desfășurat la Birmingham, Maureen Tranter a realizat timpul de 10,6 pe 100 yarzi și 24,2 pe 200 yarzi.

■

ÎNTR-UN CONCURS de verificare desfășurat la Moscova atletul sovietic Romuald Klim a aruncat ciocanul la 72,44 m. Klim a avut cinci aruncări de peste 71 de m, arătînd o constanță remarcabilă înaintea Jocurilor Olimpice. În același concurs, Ludmila Samotesova a cîștigat proba de 200 m în 23,7, iar Valentina Evert aruncarea suliței cu 55,20 m.

■

ECHIPA DE RUGBY XV a Țării Galilor și-a început turneul în America de Sud jucînd la Buenos Aires cu formația Belgrano Athletic Club, pe care a învins-o cu 24—11 (8—3).

■

FINALA PROBEI de simplu din cadrul turneului internațional de tenis de la Beirut se va disputa între braziliianul Mandarino și chilianul Rodriguez. În semifinale, Rodriguez l-a eliminat cu 6—2, 7—5 pe Maud (R.S.A.), iar Mandarino l-a întrecut cu același scor pe englezul Cox.

■

ÎN CADRUL turneului internațional de volei feminin de la Varșovia, echipa Poloniei a întrecut cu scorul de 3—0 selecționata Ungariei. Într-un alt joc, formația secundă a Poloniei a învins tot cu 3—0 echipa sovietică Elektrik Vilnius.

VARȘOVIA. — În Turul ciclist al Poloniei, care reunește rutieri din mai multe țări europene, conduce, după patru etape, Marian Forma (Polonia) urmat la 4 secunde de compatriotul său Stanislaw Gazda.

SPASSKI—KORCINOI 1½ — ½

KIEV 9 (Agerpres). — Cea de a doua partidă a meciului pretendenților la titlul mondial de șah a fost cîștigată de Boris Spasski care l-a obligat pe Viktor Korcinoi să cedeze la mutarea 42. Scorul este de 1½—½ în favoarea lui Spasski.

Majoritatea candidaților și-au vizat pașaportul olimpic

(Urmare din pag. 1)

MIHAELA PENEȘ a cîștigat un nou titlu balcanic, ce e drept, dar rezultatul său totuși nu ne poate satisface (exact cu 6 metri sub cel de la Tokio), mai ales că — așa cum am subliniat în cronica noastră — a fost realizat abia în ultima încercare. Indiscutabil, însă, campioana olimpică are posibilități, așa cum a probat de atîtea ori, să obțină rezultate cu mult mai bune.

VALERIA BUFANU a decepționat oarecum. Apreciem că, după accidentarea survenită înaintea startului oficial, faptul că a terminat cursa (șchiopătînd) pe locul doi, la mare luptă cu Lubej, reprezintă o performanță. Dar nu vom putea uita că în ziua finalei, Valeria Bufanu a umblat exagerat de mult prin oraș în loc să se fi odihnit și a venit la hotel cu mai puțin de trei ore înaintea plecării spre stadion...

VIRGINIA BONCI — să fim sinceri — a obținut o nesperată victorie. Nesperată prin faptul că adversarele sale bulgare, Blagoeva — 1,79 m și Lazova — 1,76 m, se prezentau ca principale favorite. Cu multă putere de luptă, într-o stare psihică excelentă, campioana noastră și-a dominat adversarele, arătînd totodată că după eclipsa de formă din vară a revenit pe drumul cel bun.

ȘERBAN CIOCHINĂ, accidentat, a renunțat să mai facă deplasarea la Atena și Roma, pentru a-și menaja forțele în vederea dureros întrecerii din Mexic. În lipsa lui, singurii dintre băieți cu perspective la J.B. au fost maratonistul Mustață și mărșăluitorul Caraiosifoglu. Despre cursa lui NICOLAE MUSTAȚĂ am relatat în ziarul nostru de ieri, ca și despre rezultatul înregistrat (2 h 38:59,0), mult departe de cel din primăvară, de la Karl Marx-Stadt, care-l impusese dintr-o dată în rîndul primilor alergători ai lumii. Pe dificilul traseu de la Marathon la Atena, Mustață a terminat greu cursa și cu prețul unor eforturi de voință cu totul deosebite. În această situație nu-l vedem rezolvînd cu succes participarea la maratonul olimpic.

LEONIDA CARAIOSIFOGLU a demonstrat — așa cum subliniau și persoanele oficiale de la I.A.A.F. — o evoluție cu totul și cu totul remarcabilă, un stil curat și posibilități mari de progres. Totuși, el trebuia să obțină nu numai victoria, ci și un timp foarte bun (sub 1 h 31:00,0)... Deocamdată atît. Despre ceilalți și despre ce va trebui făcut în vederea participării la viitoarea ediție a Jocurilor balcanice, ca și la „europenele" din 1969 de la Atena, vom reveni într-un număr viitor.

★

În cursul dimineții de luni echipa masculină a României a părăsit Atena cu destinația Roma, unde va participa miercuri și joi la triunghiularul atletic Italia — România — Suedia. Echipa feminină — campioană balcanică, se întoarce la București marți seara pe calea aerului.

LA ÎNCHIDEREA EDIȚIEI

MONTREAL ȘI VANCOUVER CANDIDATE PENTRU JOCURILE OLIMPICE DIN 1976

MONTREAL. — Comitetul olimpic canadian a hotărît, în ultima sa ședință, să solicite pentru anul 1976 organizarea fie a Jocurilor Olimpice de vară, fie a celor de iarnă. În acest scop, Comitetul olimpic canadian a desemnat orașele Montreal pentru J.O. de vară și Vancouver pentru J.O. de iarnă.

Drimer a remizat cu O'Kelly în memorialul Capablanca

HAVANA. — În runda a VI-a a turneului internațional de șah „Memorialul Capablanca", desfășurat în capitala Cubei, șahistul român Drimer, jucînd cu negrele, a obținut remiza în partida cu marele maestru belgian O'Kelly. Drimer totalizează în prezent 3½ puncte. În clasament îl conduce șahistul sovietic Holmov.

GHANA INVITATĂ LA TURNEUL OLIMPIC DE FOTBAL

ZÜRICH. — F.I.F.A. a invitat, în mod oficial, reprezentativa de fotbal a Ghanei să participe la turneul olimpic, în locul Marocului, care a renunțat să ia parte la această competiție.

Ghana, care a fost finalistă a zonei africane, a răspuns favorabil acestei invitații și urmează să evolueze în cadrul grupei C în Mexic, alături de echipele Ungariei, Izraelului și statului San Salvador.

Tiparul I. P. „Informația" str. Brezoianu 23—25

40365

Redacția și administrația: str. Vasile Conta nr. 16, tel. 11.10.05, interurban 72 și 286. Telex sportrom buc. 180.

PROLETARI DIN TOATE ȚĂRILE, UNIȚI-VĂ!

sportul

4 pagini 30 bani

Anul XXIV Nr. 301 (5735) ZIAR AL CONSILIULUI NAȚIONAL PENTRU EDUCAȚIE FIZICĂ ȘI SPORT Miercuri 11 septembrie 1968

Astăzi, pe stadionul Republicii (ora 16,15)

RAPID ȘI O.F.K. BEOGRAD, FAȚĂ-N FAȚĂ ÎN PRIMA MANȘĂ A C.O.T.

Emoții, neliniște interioară, trădată de cuvinte și gesturi în tabăra rapidiștilor, înaintea meciului lor cu O.F.K. Beograd. Iar locul 15 din clasament înseamnă, și el, o povară...

„Alta era situația — ne spunea ieri Valentin Stănescu — *dacă veneam de la Arad cu un punct. Băieții ar fi abordat meciul cu mai multă încredere. Și cît de aproape am fost de acest rezultat de egalitate!"*

— Oricum, reintră și Năsturescu, oameni noi, forțe noi...

— *Este singura modificare pe care o voi aduce formației de la Arad: Năsturescu în locul lui Pop.*

— Să-i notăm deci, pe cei 11.

— *Rămureanu — Ștefan, Lupescu, Dan, Greavu, Angelescu, Dumitru, Năsturescu, Marian Popescu, Neagu, Codreanu.*

★

O.F.K. Beograd a sosit ieri dimineață cu avionul. Fără Milutinovici și fără Secularaț; primul — reținut fortuit la Belgrad, cel de-al doilea — accidentat la meciul cu Partizan (cîștigat cu 2—1 de O.F.K.).

La sfîrșitul antrenamentului, efectuat ieri după-amiază pe Stadionul Republicii, antrenorul

Studioul nostru de televiziune va transmite în direct partida Rapid — O.F.K. Beograd cu începere de la ora 16,25.

secund, Sava Antici, a alcătuit „11"-le pe care-l va opune Rapidului. Iată-l: Hodzici (1) — Vukasinovici (2), Jokici (3) — Mesanovici (4), Krivokuca (5), Stepanovici (6) — Turudija (7), Marivici (8), Santraci (9), Mitici (10), Petkovici (11). „Sperăm într-un rezultat egal" — ne-a spus internaționalul Petkovici.

Meciul va începe la ora 16,15 și va fi condus de arbitrul turc Nejat Sener.

G. NICOLAESCU

La antrenamentul de ieri, de pe „Republicii" al echipei O.F.K Beograd.

Foto: V. BAGEAC

UN NOU „LABORATOR" AL PERFORMANȚEI:

ȘCOALA SPORTIVĂ DE ATLETISM DIN BUCUREȘTI

Peste cîteva zile se vor deschide porțile școlilor. Cu această ocazie, sportul școlar de performanță își va spori pepiniera prin înființarea unei noi unități de învățămînt specializat, școala sportivă de atletism, prima de acest fel, care a luat ființă în București.

Pentru detalii, ne-am adresat tovarășului prof. *Zoltan Benedek*, director al școlii, care ne-a răspuns cu amabilitate la o serie de întrebări.

— *Care a fost rațiunea înființării acestei școli, cînd, se știe, există în Capitală nu mai puțin de trei școli sportive, în care atletismul se bucură de multă prețuire?...*

— Pentru o anumită etapă, desigur, desfășurarea activității atletice de performanță a elevilor în cadrul școlilor sportive a constituit o formă organizatorică adecvată. Astăzi, însă, în contextul unor cerințe noi, tot mai mari, în pas cu realitățile de pe continent și de pe glob, s-a ajuns la concluzia că este necesară o unificare a activității atletice școlare.

Interviu cu prof. ZOLTAN BENEDEK, directorul școlii

In sistemul de pînă acum, fiecare școală sportivă își canalizase activitatea atletică spre anumite probe sau grupe de probe, fără a avea perspectiva unei dezvoltări uniforme a tuturor probelor. De aici, creșterea inegală a atletismului școlar. Or, noua școală își propune — și sîntem siguri că va și realiza — o osmoză, ca să mă exprim așa, la cel mai înalt nivel valoric, între toate probele de atletism, indiferent dacă este vorba de alergări, sărituri sau aruncări. In acest sens, școala va funcționa cu efectivul celor 48 de grupe atletice de la cele trei școli sportive, a căror activitate, bineînțeles, va fi orientată pe alte criterii.

— *Ce element deosebit va aduce în activitatea sa noua școală?*

— Cel mai important, după mine, se referă la selecție. Această acțiune primordială în viața unei asemenea unități de

Interviu realizat de S. TIBERIU și I. ADRIAN

(Continuare în pag. a 2-a)

OBSTRUCȚIE SENATORISMULUI ÎN SPORT!

Senatorismul în sport este o noțiune cunoscută de multă vreme prin efectele ei nocive. Impămîntenit într-o epocă în care sportul avea dimensiuni reduse, el se menține, totuși, și astăzi, pe alocuri, în ciuda faptului că pe firul performanțelor înalte nu mai sînt cuprinse doar cîteva zeci de tineri, ci numărul acestora a ajuns de domeniul miilor. Practica senatorismului se face simțită nu numai între granițele unor asociații sau cluburi, ea își păstrează poziții puternice chiar și în sînul unor loturi reprezentative.

Iată exemplul luptelor greco-romane. Dintre cele 8 categorii de greutate, două se află în principal descoperite, semigrea și grea. La semigrea, de pildă, Nicolae Martinescu nu a avut nici un contracandidat pentru europene și nu puțini au fost aceia care și-au pus întrebarea: ce s-ar fi întîmplat în cazul în care acest valoros luptător n-ar fi fost în plenitudinea forțelor (așa cum s-au petrecut lucrurile cu Baciu, înlocuit cu Alionescu) sau, pur și simplu, situație frecventă în lupte, ar fi intervenit un accident? Pe umerii cui ar fi căzut răspunderea reprezentării culorilor României la o categorie la care existau pretenții îndreptățite la medalii?

Poate, antrenorii ar fi apelat la soluția trecerii lui Nicolae Bușoiu la semigrea. Numai că, în acest caz, ar fi rămas efectiv descoperită categoria grea, care și așa nu are nici un titular în accepțiunea majoră a termenului.

Am ales cu predilecție exemplul luptelor greco-romane, sport în care România deține o poziție fruntașă pe continent, considerînd cu totul nejustificată insuficienta preocupare a antrenorilor de a lărgi lotul reprezentativ. Firește, nu se va putea realiza prea curînd performanța antrenorilor sovietici, care pot alinia cu ușurință, în orice moment, trei sau chiar patru loturi reprezentative de valori sensibil apropiate. Dar, nici nu este îngăduit să se perpetueze o stare de fapt nefirească, nu este de conceput să fie menținut — sine die — acest senatorism, cu consecințele sale nefaste, imediate sau îndepărtate.

Este greu de convins că în România, țară cu puternice tradiții în sportul luptelor, nu se pot selecta elemente capabile să ajungă pe treptele măiestriei. Dar pentru aceasta nu trebuie să se aștepte apariția unor fenomene, gen Martinescu (descoperit cu ani în urmă într-o comună din județul Galați), ci este necesar să fie răscolite asociațiile sportive, cele sătești cu precădere, școlile profesionale, unde se află, fără îndoială, elemente susceptibile să îmbrățișeze sportul luptelor. Dat fiind necesitatea stringentă de a face să sporească lotul de luptători de certă valoare, europeană și mondială, un asemenea efort menit să obstrucționeze senatorismul si să nu mai creeze dificultăți la stabilirea loturilor reprezentative, se impune. Un efort care trebuie făcut cu curaj, cu toată convingerea!

Tiberiu STAMA

TURUL CICLIST AL ROMÂNIEI

ÎNVINGĂTOR LA ORADEA, CONSTANTIN GRIGORE S-A APROPIAT DE LIDER

● TREI EVADĂRI AU ANIMAT ETAPA A IX-A ● ACȚIUNEA ÎNCEPUTĂ LA PIATRA CRAIULUI A ELIMINAT O BUNĂ PARTE DINTRE ADVERSARII LUI ZIEGLER ● CARAVANA SOSEȘTE AZI LA TIMIȘOARA

ORADEA, 10 (prin telefon, de la trimisul nostru). — După plăcuta zi de odihnă petrecută luni la Cluj, caravana s-a așternut azi din nou la drum. Marți, la ora prinzului, 50 de rutieri au salutat publicul clujean — prezent în piața centrală a orașului — și apoi au pornit să acopere cei 153 km care-i despărțeau de Oradea, capătul etapei a IX-a. A fost o zi grea, cu ploaie și urcușuri dificile, cu vînt — pe prima porțiune de drum — și frig, din ce în ce mai frig, în apropiere de sosire.

Cursa a avut „da capo alla fine" un ritm înfrigurat. După primii kilometri, în care am notat defecțiunile mecanice suferite de Gh. Răceanu și P. Drăgan, am asistat la acțiunea inaugurală: Ziegler, Sofronie, Ciocan, Bălan și Laszlo s-au desprins din grosul plutonului, la km 8, și au luat un avans de aproximativ 100 m. Cîțiva kilometri, vreo 12, distanța se menține aceeași, în ciuda eforturilor făcute de pluton pentru a-i apropia. Fugarii muncesc cu îndrîjire și nu se lasă prinși. Vine însă urcu-

Hristache NAUM

(Continuare în pag. a 2-a)

ASTĂZI, ÎN „TURUL ROMÂNIEI"

ETAPA a X-a, ORADEA — TIMIȘOARA, 165 km. Start festiv: **centrul orașului — ora 12,30.** Start tehnic: **aeroportul Oradea, borna km 112, ora 13,00.** Puncte de sprint: **Salonta și Arad. Caravana va trece prin** Salonta **(km 40) în jurul orei 14,00,** Zerind **(km 58) — ora 14,27,** Chișineu-Criș **(km 70) — ora 14,46,** Zimandul Nou **(km 83) — ora 14,53,** Arad **(km 116) — ora 15,36.** Sosirea, la Timișoara, **va avea loc în jurul orei 17 — pe stadionul C.F.R.**

AL. SOFRONIE
văzut de Neagu RĂDULESCU

A IV-a EDIȚIE A RALIULUI BALCANIC

Între 13 și 15 septembrie se va desfășura cea de-a IV-a ediție a Raliului Balcanic. Competiția, organizată în acest an de România, se va disputa integral pe teritoriul țării noastre și va reuni la start 128 de concurenți — 64 de echipaje din cinci țări **(Turcia, Grecia, Bulgaria, Iugoslavia** și **România).**

Bucureștiul va găzdui trei momente importante ale concursului. Este vorba de plecarea (vineri) și sosirea (sîmbătă) în **circuitul de regularitate** (ambele în fața Pavilionului Expoziției de lîngă Casa Scînteii), precum și de spectaculoasa probă specială de **viteză** care va avea loc duminică dimineața pe un circuit la Aeroportul Otopeni (km. 16,5).

Pe uriașul cadran solar al „semicercului" și-a făcut apariția umbra pivotului. E ceasul... golului!

Foto: Aurel NEAGU

În pag. a III-a la rubrica de handbal:

- **Rezultate, clasamente**
- **Duminică se reia campionatul feminin**

EXEMPLUL POMPIERILOR

Secvență sportivă în viața și activitatea „imblînzitorilor focului"

Am petrecut dimineața de duminică în mijlocul pompierilor, la excelenta lor bază de antrenament, amenajată pe malul lacului Tei. M-am aflat cîteva ore între niște oameni formidabili, care și-au făcut din curaj și abnegație mai mult decît o profesiune, un crez. Pompierul stăpînește, cu o virtuozitate de maestru, cel mai năbădăios element al naturii, focul, acest uriaș prieten al omului, dar care poate deveni, cîteodată, un teribil dușman.

Ion Minulescu, cîntărețul „Romanțelor", a dedicat versuri admirabile „Focului", sesizînd tocmai fantastica lui labilitate:

...Și totuși, tu ești de-o potrivă și cobea noastră și norocul,
Și oricare ar fi voința celui de sus, te binecuvîntăm,
Căci dintre darurile vechii Mitologii, tu singur Focul
Nu ne-ai fost dat de bună voie și-a trebuit să te furăm...

★

Toate bune, dar ce legătură are relatarea unei întîlniri (într-adevăr profund emoționante) cu pompierii într-o gazetă de sport? Are! Fiindcă în viața stingătorului de incendii, exercițiul fizic este la fel de însemnat (și de prețuit) ca și... apa.

★

Problema pregătirii fizice a pompierilor a constituit o preocupare însemnată încă de la înființarea oficială a acestui serviciu, în Țările Românești, în 1835.

Documentele timpului arată că „Sub domnitorul Barbu Știrbei, Șeful poliției raportează Departamentului treburilor din lăuntru, la 26 Aprilie 1852, că a găsit pe artistul de gimnas-

Valeriu CHIOSE

(Continuare în pag. a 3-a)

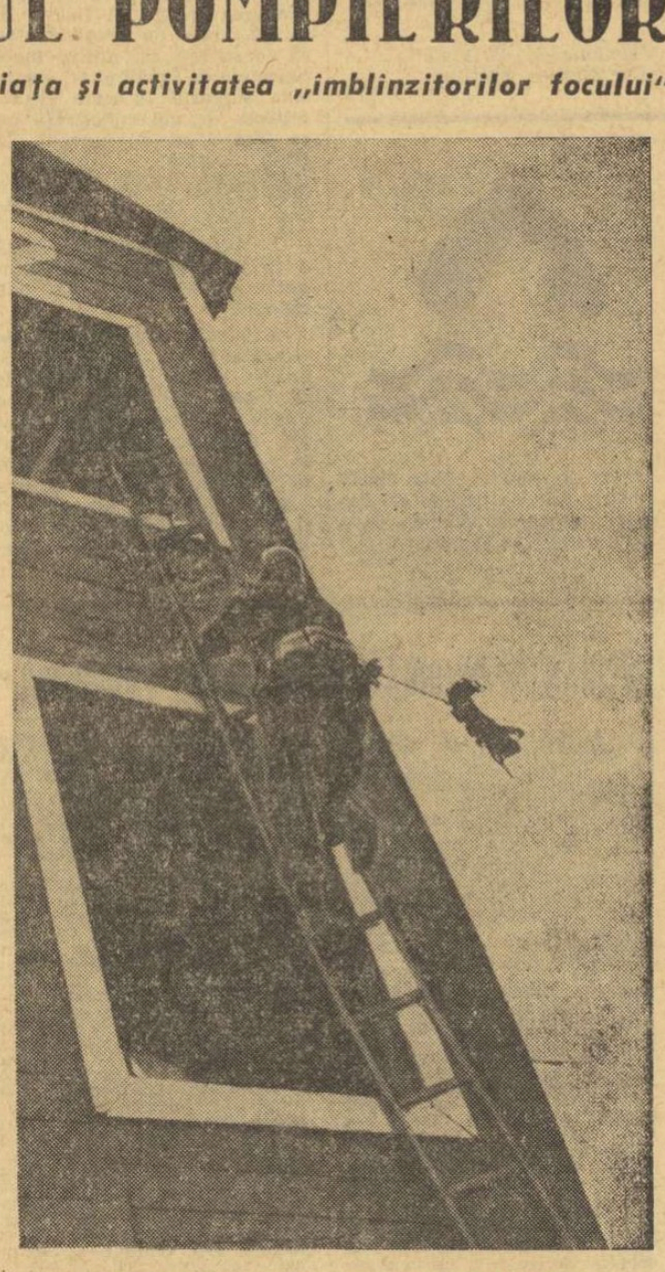

Aceasta este proba denumită „scara de fereastră"!

ADEZIUNE DEPLINĂ LA POLITICA PARTIDULUI COMUNIST ROMÂN

SENTIMENT DE MÎNDRIE

Activitatea sportivă pe care o desfășor mi-a prilejuit cunoașterea multor locuri din țară. Mărturisesc cu cea mai mare sinceritate că pretutindeni pe unde am umblat, privirea mi-a fost încîntată atît de minunatele priveliști naturale, cît și de construcțiile industriale și social-culturale întîlnite. Adesea revin pe meleagurile natale, în satul în care m-am născut. Din zi în zi îmi pare altul, mereu mai înfloritor, mai prosper. Și îmi place să mă făl cu el. Este un exemplu al bunăstării întregului nostru popor, bunăstare datorită milioanelor de brațe de fier care făuresc cu hărnicie o viață din ce în ce mai îmbelșugată, un viitor strălucit. Este rezultatul politicii înțelepte și neclintit marxist-leniniste promovată de partidul nostru. Recentele documente ale partidului și Marii Adunări Naționale reprezintă o nouă dovadă a înțelepciunii conducerii de partid și de stat. Și cuvintele sînt prea sărace pentru a reda complet sentimentul de mîndrie pe care-l încerc în aceste momente.

Nicolae MARTINESCU
maestru al sportului la lupte

SPRE CULMI ÎNSORITE

Ca cetățean al României socialiste, mi-am întărit și mai mult convingerea că în politica internă și externă a partidului și guvernului nostru se pornește de la interesele națiunii, ale comunității socialiste, de la interesele progresului și ale păcii. Eforturile partidului și statului nostru sînt îndreptate neabătut spre dezvoltarea continuă a relațiilor de prietenie și colaborare cu toate țările socialiste, pentru întărirea mișcării comuniste și muncitorești internaționale.

Ca profesor de educație fizică și ca activist obștesc al mișcării sportive, sînt ferm hotărît să contribui, alături de întregul popor, la transpunerea în viață a măreților idei marxist-leniniste, la progresul societății noastre, spre culmile însorite ale socialismului și comunismului.

Emanoil STERESCU
profesor la Grupul școlar forestier Curtea de Argeș

PENTRU VIITORUL LUMINOS AL COPIILOR NOȘTRI

Aprob din toată inima principiile politicii externe a statului nostru, pusă în slujba intereselor majore ale poporului, a fericirii și dreptății sociale. Respectarea integrală a acestor principii reprezintă o garanție sigură a progresului fiecărei țări, pentru creșterea necontenită a influenței socialismului pe glob.

Mă alătur voinței întregului popor, angajîndu-mă să-mi sporesc necontenit eforturile, pentru a-mi aduce și eu contribuția la desăvîrșirea construcției socialiste în România, la făurirea unei vieți tot mai fericite și mai îmbelșugate pentru toți cei ce muncesc, pentru viitorul luminos al copiilor noștri.

Ing. Gheorghe DROBOTA
maestru al sportului la rugby

CAMPIONATELE NAȚIONALE IN PLINĂ DESFĂȘURARE

CONSTANȚA, 10 (prin telefon). Pe Siutghiol, tradiționala noastră scenă a marilor confruntări din sportul bărcilor cu pînze, au început întrecerile unei noi ediții a **campionatelor naționale de yachting**. Pe apele lui evoluează, în finalele acestei competiții, **64 de ambarcațiuni** care s-au aliniat la startul claselor **F.D.** („Olandezul zburător"), **Finn, Snipe și Star**, luînd parte marea majoritate a celor mai buni veliști ai țării, reprezentînd secțiile de yachting de la **Electrica, Știința și Marina Constanța, Electrica I.D.E.B. și Centrul nautic universitar București**. Și, totuși, sîntem obligați să semnalăm lipsa de la aceste finale a unor componenți ai lotului reprezentativ, ca de exemplu valoroșii veliști **Petre Svoboda și Petre Purcea**, care nu pot să-și apere șansele din lipsă de... ambarcații! De asemenea, arătăm că alți sportivi valoroși — ca **Gh. Nicolcioiu** sau **Eduard Enopian și Ion Alexandru** — concurează cu bărci împrumutate.

Prima regată, desfășurată pe un vînt puternic (de forța 3—4), a fost dominată de veliștii constănțeni la clasele **F.D. și Finn**, de reprezentanții Capitalei la clasele Star și Snipe. **Învingătorii din prima regată: F.D.** (10 echipaje) **I. Anghel - N. Zama** (Electrica Constanța); **Finn** (28) — **Gh. Nicolcioiu** (Electrica Constanța); **Star** (9) — **M. Dumitriu - M. Iliescu** (Electrica I.D.E.B. Buc.); **Snipe** (17) — **V. Gelles - D. Podeanu** (C.N.U. București).

In regata a II-a, de luni (vînt de tăria 2), aceiași învingători. Iată, de altfel, **rezultatele principale** înregistrate la cele patru probe: **F.D** — 1. I. Anghel - N. Zama, 2. L. Predescu - L. Predescu (C.N.U. București), 3. I. Alexandru - V. Nemeș (Electrica Constanța); **Finn** — 1. Gh Nicolcioiu, 2. V. Alexandru (C.N.U. București), 3. E. Enopian (Electrica Constanța); **Star** — 1. M. Dumitriu - M Iliescu, 2. M. Stănescu - D. Ene (Electrica Constanța), 3. Gh Lungu - C. Floroiu (Electrica I.D.E.B. Buc.); **Snipe** — 1. V. Gelles - D. Podeanu, 2. D. Popovici - B. Mărăcine (Electrica I.D.E.B. Buc.), 3. E. Groza - A. Meadu (C.N.U. București).

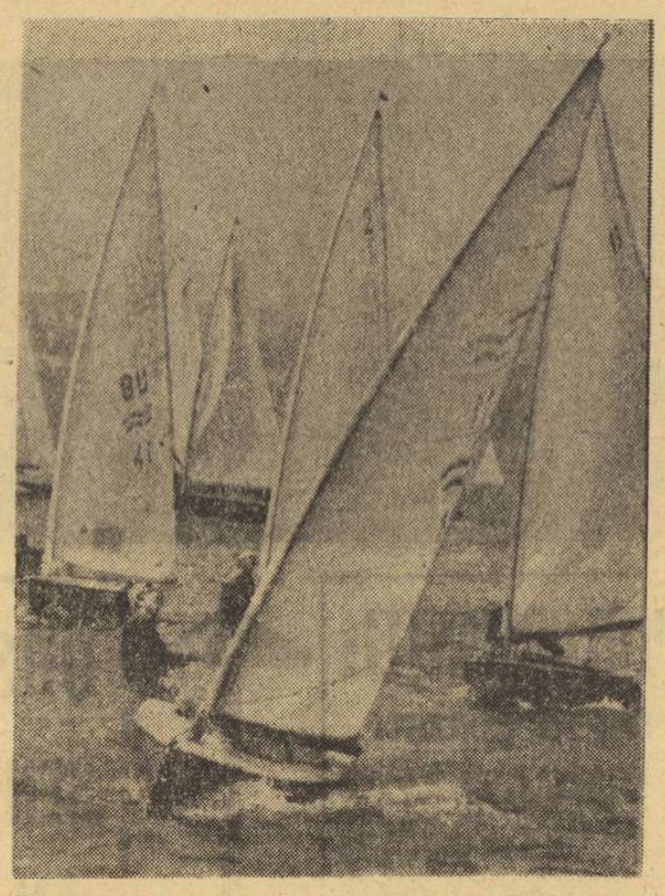

Stolul finn-urilor s-a strîns din nou, fluturîndu-și larg aripile pe Siutghiol

În avanpremieră, s-a disputat **un concurs pe țară rezervat juniorilor**. Pe program au fost înscrise clasele F.D., Finn și Snipe. S-au clasat pe primul loc, în ordinea probelor: **Gh Ghiță - V. Popovici** (Electrica I.D.E.B. Buc.), **R. Crăciunescu** (Electrica I.D.E.B. Buc.) și **Gh. Osman - S. Burcea** (Știința Constanța).

Finalele campionatelor naționale de yachting continuă.

C. POPA și E. PETRE
corespondenți

TURUL CICLIST AL ROMÂNIEI

(Urmare din pag. 1)

șul de la Păniceni. Ziegler ar fi avut forțe (ne-a dovedit-o) pentru a păstra avantajul ce ajunsese la 5—600 m, dar cei care-l acompaniază încep să dea semne de oboseală și se lasă ajunși de pluton. Liderul, ca un veritabil comandant, nu dă însă înapoi. El urcă splendid, trece primul prin punctul de cățărare (km. 35) și cînd, în sfîrșit, este prins de Emil Rusu și Al. Sofronie, de I. Dudev, V. Selejan și Șt. Bălan, le propune o colaborare onestă, pentru o nouă acțiune. Emil Rusu, pasiv, neinteresat, pedalează alene, ocolește responsabilitatea trenei și se lasă purtat în „caleașcă" de cei care altădată lucrau corect în serviciul său. Bălan, surmenat, preferă să aștepte plutonul, în care speră să găsească un ritm mai acceptabil. Sprintul din Hîedin (km 50) este cîștigat de V. Selejan, talonat de Dudev și Sofronie. Ziegler s-a retras modest în urma grupului, lăsîndu-i pe ceilalți să cîștige premiile. Apoi, a trecut din nou în frunte, accelerînd ritmul. A muncit pînă la epuizare, ajutat de Sofronie, dar nu putea face acest lucru pînă la... capătul pămîntului.

Ploaia de la km 66 (o scurtă repriză)... le-a refăcut întrucîtva forțele, dar la km 84 au fost nevoiți să cedeze.

Încep serpentinele Pietrei Craiului. Emil Rusu își amintește de calitățile sale de grimper (pentru care era lăudat pînă mai ieri), se instalează în fruntea plutonului — talonat de doi rutieri bulgari — și trece primul prin punctul cel mai înalt al urcușului, situat la km 88. A doua repriză de ploaie, care s-a abătut asupra caravanei, a udat serpentinele și coborîrea a devenit foarte periculoasă. G. Debreczney a căzut într-un viraj și a fost nevoit să abandoneze. C. Ciocan a spart și a așteptat multă vreme pînă să poată schimba roata. Pe porțiunea de plat care urmează, Ziegler (extraordinară ambiție!), Dudev, Sofronie (bălatul acesta cu forță herculeană a muncit la fel de mult, poate chiar mai mult decît liderul, în etapa de azi), Grigore, Suditu, Rusu, N. Ciumeți, Tudor, Moldoveanu, Tomescu, Ivanov și Ajochin îl ajung din urmă pe Cernea ce se detașase pe serpentine. Grupul de 13 alergători reunește cîteva reale forțe. Distanțarea de pluton se face brusc. La km 115, avansul fugarilor este de peste un minut. În acest moment sparge Moldoveanu, iar 9 km mai departe — și N. Ciumeți. Ei nu vor mai putea reveni în grupul fruntaș, reducîndu-i astfel componența la 11. Plutonul nu acceptă, însă, ideea de a fi pierdut partida. La trenă trec mereu Ardeleanu, Gera, Selejan și alții, iar distanța se reduce. La km 130, între fugari și pluton mai sînt doar vreo 200 m. Aici survine momentul cheie al etapei. Fugarii nu cedează. Cu Cernea (foarte activ), cu Sofronie (inepuizabil), cu Grigore și Ziegler (interesul comun i-a făcut să-și uite pentru o clipă rivalitatea) la trenă, grupul fruntaș atrage din nou de partea sa sorții victoriei. La km 141 se creează un avans de 1:30 și este evident că zarurile au fost aruncate.

Fugarii intră pe stadion cu Constantin Grigore în frunte. Deși Ziegler încearcă să-l apropie, nu reușește, deoarece Grigore rulează într-un ritm deosebit de puternic și se îndreaptă ca o săgeată spre linia de sosire, acolo unde va reuși să-i smulgă liderului 15 secunde din distanța ce-i separă în clasamentul general.

UN PROFIL PE ZI

Numele lui Walter Ziegler se dispensează de prezentări speciale. Sînt vreo doisprezece ani de cînd această figură expresivă, cu trăsături energice, de pugilist sau luptător, strălucește pe șoselele țării și chiar dincolo de hotare. Flăcăul roșcovan din Agnita s-a impus atît prin calitățile sale de rutier complet, cît și prin ținuta exemplară în competiție, prin loialitate, dîrzenie, spirit de sacrificiu. Rareori, însă, l-am văzut într-o asemenea „zi" ca pe traseul Cluj—Oradea în care el, purtătorul tricoului galben, a dat tonul ostilităților încă din primii kilometri, menținîndu-se în permanență pe planul întîi, găsind resurse să atace și să se asocieze cu promptitudine oricărei inițiative, inclusiv evadării lui Cernea care avea să decidă soarta etapei.

Fără a subestima meritele cîștigătorului, Constantin Grigore, precum și contribuția inimosului Sofronie — ieri din nou absolut remarcabil, trebuie să recunoaștem că „omul de aur" al acestei zile, la propriu ca și la figurat, a fost dinamovistul cu numărul 32. Privat, în mod practic, de aportul unei echipe capabile să-i apere poziția, expus asalturilor conjugate ale cîtorva preopinenți de valoare, Walter Ziegler — autentic lup singuratic, s-a hotărît să acționeze conform preceptului șahist care spune: cel ce deține avantaj la un moment dat este obligat să atace sub amenințarea că-l va pierde...

Numai că șoseaua nu-i o tablă de șah, iar atacurile lui Ziegler puteau să-i fie fatale, la prima defecțiune, cu atît mai mult cu cît, pe alocuri, l-am văzut lipsit de asistența tehnică necesară — mașina clubului său fiind reținută de probleme diverse pe planul secund al întrecerii. Zeii s-au arătat, însă de astă dată, prielnici temerarului lider, îngăduindu-i chiar să participe la lupta pentru bonificație pe stadionul din Oradea...

Zeii aceștia pot fi identificați, în ultimă instanță, cu talentul, cu excelenta pregătire, cu chibzuința și tenacitatea vrednice de admirație, care fac din Walter Ziegler figura centrală a Turului '68. Indiferent de rezultatul final (sincer vorbind, m-ar afecta să rateze o „recidivă", la opt ani după victoria în marea întrecere) laurii acumulați pînă acum, în condițiile amintite, îi dau dreptul la elogii fără rezerve.

Dan DEȘLIU

RETROSPECTIVĂ

In orașul de pe malurile canalului Bega, atît de îndrăgit de către canotori, caravana ciclistă a marii competiții a înnoptat în 7 rînduri. O singură dată, în 1935, Timișoara a fost gazdă sporadică, pentru o semietapă de o oră.

La a treia ediție a „Turului", în 1936, primul trece linia de sosire C. Tudose, depășind pe francezul Pierre Gallien (cîștigătorul ediției din acel an) și pe iugoslavul St. Grgac. Caravana venea de la Oradea. Tot de la Oradea soseau cicliștii și în 1964, cînd a cîștigat clar iugoslavul Poredschi; o surprinzătoare „copie" — și ca fizic și ca stil de pedalaj — a lui Gallien. În 1951, etapa Oradea — Timișoara e cîștigată de un tînăr care promitea, D. Doncu, originar din Jilava, satul natal al lui Nicolae Ion Țapu. Doncu n-a reușit să fie o „copie" fidelă în ciclism, a mai vîrstnicului său consătean.

Opt ani mai tîrziu, în 1959, Gabriel Moiceanu, plecat din Oradea, ajunge primul la Timișoara. La ediția următoare, primul sosește, venind de la Caransebeș, Ion Cosma, care îl depășește pe S. Ariton și D. Stoica. Tot la Caransebeș a venit, în 1961, și plutonul al cărui sprint l-a cîștigat G. Calcișcă (Dinamo), întrecînd pe G. Neagoe (C.C.A) și pe iugoslavul M. Butkovici. În pluton se afla și liderul cursei, Gabriel Moiceanu, căruia îi va fi „smuls" tricoul galben, în final, după o luptă acerbă, de către colegul său de club, Ion Cosma.

Emil IENCEC

REZULTATE TEHNICE

CLASAMENTUL INDIVIDUAL AL ETAPEI A IX-A: 1. **CONSTANTIN GRIGORE** a parcurs 153 km în 3h 36:44 (medie orară: 42,303 km), 2. **Walter Ziegler**, 3. **Alexandru Sofronie**, 4. Șt. Cernea, 5. Gh. Tomescu, 6. I. Dudev, 7. P. Ivanov, 8. S. Suditu, 9. P. Tudor, 10. E. Rusu — toți în același timp cu învingătorul, 11. I. Ajochin 3h 36:47, 12. Gh. Moldoveanu 3:38,10, 13. N. Ciumeți, 14. W. Egyed, 15. N. David — în același timp cu Moldoveanu. Fr. Gera și V. Selejan au fost, de asemenea, cronometrați cu timpul de 3h 38:10.

CLASAMENTUL GENERAL INDIVIDUAL: 1. **WALTER ZIEGLER (Dinamo) 21h 53:07, 2. Constantin Grigore (România tineret I), la 33 s, 3. Vasile Selejan (România tineret I), la 1:59, 4.** Fr. Gera (Steaua), la 2:15, 5. I. Ardeleanu (Steaua), la 2:21, 6. N. Ciumeți (România tineret I), la 3:25, 7. Gh. Moldoveanu (Steaua), la 3:40, 8. L. Zanoni (Dinamo), la 5:43, 9. W. Egyed (Dezrobirea Brașov), la 5:55, 10. N. David (România II), la 7:09, 11. C. Ciobanu (Voința Ploiești), la 7:51, 12. C. Ciocan (România II), la 10:24, 13. Gh. Ciumeți (Dinamo), la 12:56, 14. Gh. Neagoe (Steaua), la 15:29, 15. T. Puterici (Steaua), la 17:54.

CLASAMENTUL GENERAL PE ECHIPE: 1. **ROMANIA TINERET I 65 h 40:54, 2. Steaua, la 6:26, 3. România II, la 6:30, 4.** Dinamo, la 16:14, 5. Voința Ploiești, la 56:32, 6. Dezrobirea Brașov, la 1h 11:37. Urmează: Bulgaria, Olimpia București, Combinata Cluj-Tg. Mureș și Voința București.

In clasamentul cățărătorilor conduce Emil Rusu, cu 17 p.

UN NOU „LABORATOR"

(Urmare din pag. 1)

învățămînt, o concepem altfel decît pînă acum. Și, anume: orice elev care manifestă afinități pentru atletism și dorește să facă parte din școala noastră va trebui să parcurgă, pînă la stabilirea specializării într-o probă sau alta, un stagiu de pregătire atletică multilaterală. În această perioadă obligatorie de stagiu se va vedea exact către ce probă sau grupă de probe manifestă elevul mai multe aptitudini, astfel ca și randamentul lui, mai tîrziu, în activitatea competițională să fie maxim. Procedînd la introducerea acestui stagiu, eliminăm o veche carență în munca de selecție, cînd o serie de tineri s-au înscris la „clasele" unor antrenori, cu totul la întîmplare.

— *Care este efectivul de debut în activitate a școlii de atletism și ce condiții de lucru îi vor fi asigurate?*

— Cele 48 de grupe de care am amintit vor însuma un efectiv de aproape 900 de elevi și eleve. Atleții și atletele școlii vor avea la dispoziție, în principal, Stadionul Tineretului. Vom folosi însă și stadioanele „23 August", „Republicii", „Progresul", precum și o serie de alte stadioane mai mici sau terenuri din cuprinsul sectoarelor. Aceasta, în ideea de a nu deplasa elevii pe distanțe prea mari, departe de casă, pentru ca ei să nu piardă un timp prețios, neglijînd învățătura. Aș vrea să subliniez un aspect deosebit de important: noi, cadrele didactice, nu concepem ca membrii școlii de atletism să dea de lucru profesorilor de la școlile de cultură generală de care aparțin. Cu alte cuvinte, dorința de a fi atleți fruntași este condiționată de o alta, aceea de a fi înainte de toate elevi fruntași la carte. Este o normă de muncă față de care nu vom face niciodată concesii.

La capitolul condiții de lucru, aș vrea să mai spun că elevii școlii vor fi pregătiți de un colectiv cuprinzînd circa 20 de profesori și profesoare, în marea majoritate cadre didactice cu o îndelungată activitate practică, cu o bogată experiență pedagogică, cum sînt de pildă profesorii *Marin Berbecaru, Radu Voiciloiu, Constantin Spiridon, Georgeta Palade* etc. De altfel, un bun exemplu în acest sens ni-l oferă chiar *prof. Eveline Ghimpu-Tudorache*, directoare-adjunctă a școlii, care l-a „descoperit" și îl antrenează și în prezent pe *Dan Hidișanu*, recordman și campion național la 110 metri garduri.

— *Cînd vom putea urmări pe atleții noii școli în plină activitate competițională?*

— Foarte curînd, chiar în toamna acestui an. Ei vor participa la toate competițiile organizate de federația de specialitate, la nivelul vîrstei și performanțelor lor. Mai mult chiar, unii dintre ei, deși juniori, fiind creditați cu rezultate deosebite, vor lua startul alături de seniori.

În încheiere, prof. Benedek și-a exprimat convingerea că noua școală se va bucura de sprijinul tuturor organelor interesate, astfel ca ea să poată realiza ceea ce își propune: de a fi realmente principala pepinieră a atletismului nostru de performanță.

A CĂZUT CEL MAI VECHI RECORD REPUBLICAN FEMININ!

Sîmbătă, 1 octombrie 1955. Pe Stadionul Republicii, la capătul senzaționalei curse de 400 metri a „Internaționalelor", cronometrorii înregistrează, pentru primele trei clasate, cele mai bune rezultate mondiale ale acelui sezon: Maria Itkina (U.R.S.S.) 53,9, Ursula Donath (R.D. Germană) 54,4 și Alexandra Sicoe (România) 54,9. Performanța Alexandrei Sicoe s-a menținut cu îndărătnicie pe tabela recordurilor naționale timp de aproape 13 (cifra fatidică, pentru superstițioși!) ani, în ciuda insistențelor Florentinei Stancu (55,4 în 1964) și Ioanei Petrescu (55,2 în 1965).

În acest an, însă, împotriva „bătrînei cifre" a fost declanșată o adevărată ofensivă care, în final, nu se putea să nu ducă la doborîrea recordului. Fiind în pregătire olimpică pentru 800 m, Ileana Silai și-a îmbunătățit și viteza, progresînd vizibil și în proba turului de stadion. După un record personal de 55,4 s, realizat la 11 mai, Silai parcurge la 14 iulie, pe pista stadionului din Trinec, 400 m în 55,1 s. Nu trece nici o lună de zile și, cu ocazia campionatelor naționale de la Poiana Brașov, Ileana cîștigă titlul republican cu performanța de 55,0 s (la numai o zecime de recordul Alexandrei Sicoe), rezultat pe care îl repetă cu numai șase zile mai tîrziu (16 august), în cadrul concursului cu Chemie Halle.

O altă patrusutistă, Doina Bădescu (Rapid București), și-a ameliorat în 1968 recordul personal, ducîndu-l pînă la 55,3 s. Totuși, ea nu confirmase încă mările speranțe care se puneau în ea în urmă cu doi ani, și nici promisiunea unui nou record făcută de antrenorul său, Gh. Stănel.

Iată însă că a venit Balcaniada de la Atena. Pe pista stadionului „Karaiskakis", cele două alergătoare române imprimă cursei de 400 m un ritm deosebit de susținut, fără însă a reuși să o întreacă în final pe renumita atletă iugoslavă Vera Nikolici, recordmana lumii la 800 m, creditată cu un timp excelent (53,8 s) și la 400 m. În schimb Ileana Silai și Doina Bădescu sosite în această ordine pe locurile 2—3, realizează 54,5 (record național de senioare) și respectiv 54,9 (record național de junioare)!

Astfel, cel mai vechi record al țării în probele feminine trece în domeniul amintirii, de acum încolo cele 54,9 s reprezentînd doar un punct de reper pentru statisticieni. Cît va rezista noul record? Desigur, nu 13 ani, ci mult mai puțin! Ileana Silai, Doina Bădescu (19 ani) și poate, în special, Mariana Filip (17 ani — elevă din Roman care a ajuns în sezonul actual la 55,4 s, progresînd cu aproape două secunde), sînt pregătite pentru performanțe mult mai valoroase. Sîntem siguri că le vor realiza anul viitor.

Adrian IONESCU

● Concursul programat sîmbăta trecută pe Stadionul Dinamo din București a fost amînat, datorită stării impracticabile a pistei după ploaie.

ESTE NECESAR UN MANUAL DE EDUCAȚIE FIZICĂ?

— Primele ecouri după Consfătuirea organizată la Ministerul Învățămîntului —

DISCUȚII

Educația fizică, disciplină destul de vîrstnică într-un trecut nu prea îndepărtat, își face simțită prezența din ce în ce mai pregnant în contextul școlii, ca un obiect care contribuie nu numai la întărirea organismului, ci și la o deconectare activă, atît de necesară celor ce depun o muncă intelectuală. Cerințele școlii moderne implică modernizarea fiecărui obiect, atît în ceea ce privește conținutul învățămîntului, cît și a mijloacelor de predare. O analiză sumară a suportului teoretic după care se face predarea educației fizice în școală, ne-a dat posibilitatea să constatăm că, **dintre toate obiectele de învățămînt, acesta este singurul în care transmiterea de noi cunoștințe nu se face după un manual.** Se pune atunci întrebarea: OARE, NU ESTE NECESAR UN MANUAL DE EDUCAȚIE FIZICĂ?

O discuție pe această temă a demonstrat necesitatea imperioasă a unui astfel de manual.

„Existența unui manual de educație fizică, precizează profesorul ANTON IONESCU, de la Liceul „Spiru Haret", **este foarte necesară. Adresîndu-se atît profesorului cît și elevului, el ar deveni un bun ghid al lecțiilor, în special pentru profesorii tineri, iar elevilor li s-ar oferi planul de perspectivă al desfășurării lecțiilor, ceea ce ar clarifica conținutul obiectului".** „Totodată, intervine tov. director adjunct al Liceului „Mihai Viteazu", MIHAI PETRESCU, **manualul ar da un plus de prestigiu obiectului, înlăturînd definitiv concepțiile înguste care mai dăinuie atît la conducerile unor școli cît și la unii părinți, care consideră educația fizică un obiect minor".**

Este un lucru binecunoscut de către oricine că procesul de instruire în orice domeniu trebuie să aibă un caracter unitar. În acest sens, profesoara HORTENSIA NEDEF, de la Liceul Nr. 15, cît și prof. VIRGIL IONESCU, de la Școala generală 53, au demonstrat că **„manualul, fără a șabloniza, ar da procesului pregătirii unitate în toate direcțiile, înlăturînd liberul arbitru manifestat în unele lecții".**

Așadar, îndrumare, plan de perspectivă, unitate de concepție sînt doar cîteva dintre ideile celor care susțin necesitatea elaborării unui manual. Problema, în plină dezbatere, departe de a fi epuizată, rămîne un punct de prim plan în ceea ce privește contribuția pe care ar putea s-o aducă un MANUAL DE EDUCAȚIE FIZICĂ la dezvoltarea continuă a predării acestui obiect.

Emanuel FINTINARU

Unul din cadrele de bază ale școlii de atletism, prof. Radu Voiciloiu — „părintele" grupei sprinterilor. În fotografie îl vedem demonstrînd elevilor tehnica startului

NE VIZITEAZĂ SPORTIVI DIN SALZGITTER

O selecționată de tineri înotători, săritori și jucători de polo din Salzgitter (R.F. a Germaniei) ne vizitează în această săptămînă. Oaspeții vor evolua joi după-amiază, de la ora 17, la Ploiești, în cadrul unui concurs organizat de clubul Petrolul, iar simbătă și duminică, la bazinul Dinamo din Capitală, îi vor avea ca parteneri de întrecere pe reprezentanții Clubului sportiv școlar.

● **Astăzi se vor desfășura, la Ștrandul Tineretului, primele meciuri ale campionatului de calificare pentru divizia A, care reunește 5 formații de polo: Mureșul Tg. Mureș, Constructorul Lugoj, Olimpia Oradea, C.S.M. Cluj și Dunărea Galați.**

● **Ultimele restanțe ale campionatului de polo, Crișul — Progresul și Ind. linei — I.C.F.,** se vor desfășura mîine după-amiază. Primele partide ale returului au fost programate pentru duminică 15 septembrie.

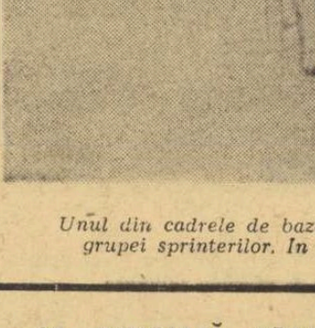

● Pe stadionul din Poiana Brașov s-a desfășurat cea de-a 7-a ediție a „Cupei Poiana", la care au participat atleți din județele Argeș, Brașov, Covasna și Prahova. Totalizînd 129,5 p, echipa județului Brașov a cîștigat trofeul pus în joc. Cîteva rezultate individuale: **200 m:** C. Stan (A) 22,7; **800 m:** N. Gagiu (A) 1:53,6; **ciocan:** R. Purghel (B) 53,74; **suliță:** V. Iancu (P) 67,28; **lungime:** V. Bureș (B) 6,98; **80 mg F:** Marcela Milosoiu (A) 11,8; **suliță F:** Elena Neacșu (A) 46,54. (C. GRUIA — coresp. principal).

VIORICA IVAN ȘI SERGIU LUCHIAN — ÎNVINGĂTORI ÎN „CUPA PROGRESUL"

Concursul dotat cu cupa clubului organizator, Progresul, a constituit de fapt deschiderea seriei competițiilor de tenis de masă din noul sezon. Desfășurate în sala Floreasca din Capitală, la sfîrșitul săptămînii trecute, întrecerile au reunit în jurul meselor pe cei mai buni juniori și pe unii dintre jucătorii de frunte.

Cei mai frumos succes l-au obținut **Viorica Ivan** (M.C.F.T.), **Sergiu Luchian** (Progresul) și **Iancu Singeorgean** (Comerțul Tg. Mureș), învingători în probele respective. Pe lîngă cîștigători, o comportare promițătoare a avut și juniorul Gheorghe Naftali (13 ani) de la Comerțul Tg. Mureș și pregătit de antrenorul Alexandru Verzar. Ar fi de dorit însă ca acest talent să nu aibă soarta altor sportivi tineri ca Gelu Păun, Ion Iulian etc. — pierduți pe parcurs.

Trecînd la unele observații mai puțin îmbucurătoare vom arăta că, în timpul concursului a produs surprindere gestul antrenorului A. Ardeleanu. După ce elevul său Gheorghe Teodor a suferit două înfrîngeri în turneul final, el l-a retras din competiție!?

De asemenea, este inexplicabilă absența unor jucători ca Giurgiucă, Covaci, Rethi, Doboși, Simandan etc. — deși ei fuseseră invitați.

Rezultate și clasamente, simplu femei: 1. VIORICA IVAN cu Maria Corodi 2—0, Nicoleta Spiridon 2—1, Victoria Babiciuc 2—1, Mariana Feldman 2—0, Hajnal Corodi 2—0, Marilena Tomescu 2—0, Doina Zaharia 2—1, Monica Hariga 2—0, Mariana Baciu-Jandrescu 2—1, 2. **Maria Corodi** cu Nicoleta Spiridon 2—1, Victoria Babiciuc 2—0, Mariana Feldman 1—2, Hajnal Corodi 2—0, Marilena Tomescu 2—1, Doina Zaharia 2—0, Monica Hariga 2—0, Mariana Baciu 2—0, 3. **Nicoleta Spiridon** cu Victoria Babiciuc 2—0, Mariana Feldman 2—1, Hajnal Corodi 2—0 Marilena Tomescu 0—2, Doina Zaharia 0—2, Monica Hariga 2—1, Mariana Baciu 2—0 (neprezentare), 4. **Victoria Babiciuc** cu Mariana Feldman 1—2, Hajnal Corodi 2—0, Marilena Tomescu 2—1, Doina Zaharia 2—0, Monica Hariga 2—1, Mariana Baciu 2—0, 5. **Mariana Feldman** cu Hajnal Corodi 1—2, Marilena Tomescu 2—1, Doina Zaharia 2—0, Monica Hariga 2—0, Mariana Baciu 1—2, 6. **Hajnal Corodi** cu Marilena Tomescu 2—0, Doina Zaharia 2—0, Monica Hariga 2—1, Mariana Baciu 2—1, 7. **Marilena Tomescu** cu Doina Zaharia 2—1, Monica Hariga 1—2, Mariana Baciu 2—1, 8. **Doina Zaharia** cu Monica Hariga 2—0, Mariana Baciu 2—0, 9. **Monica Hariga** — Mariana Baciu (loc. 10) 1—2.

Simplu bărbați: 1. LUCHIAN cu Sentivani 3—1, Sîndeanu 3—1, Stamatescu 3—0, Gheorghiu 3—2, Antal 3—0, Antonescu 3—1, Dumitriu 3—0, Ionescu 3—0, Chiru 3—1, 2. **Sentivani** cu Sîndeanu 3—1, Stamatescu 3—1, Gheorghiu 3—2, Antal 3—1, Antonescu 3—0, Dumitriu 3—0, Ionescu 3—1, Chiru 3—1, 3. **Sîndeanu** cu **Stamatescu** 2—3, Gheorghiu 3—0, Antal 3—1, Antonescu 3—0, Dumitriu 3—0, Ionescu 3—0, Chiru 3—0, 4. **Stamatescu** cu Gheorghiu 2—3, Antal 2—3, Antonescu 3—0, Dumitriu 3—1, Ionescu 3—0, Chiru 3—1, 5. **Gheorghiu** cu Antal 0—3, Antonescu 2—3, Dumitriu 3—0, Ionescu 3—0, Chiru 3—0, 6. **Antal** cu Antonescu 0—3, Dumitriu 2—3, Ionescu 3—1, Chiru 3—0, 7. **Antonescu** cu Dumitriu 0—3, Ionescu 3—1, Chiru 3—0, 8. **Dumitriu** cu Ionescu 3—2, Chiru 3—2, 9. **Ionescu** cu Chiru (loc. 10) 3—1.

Simplu juniori: 1. SINGEOR-GEAN, 2. Macovei, 3. Colcer, 4. Naftali, 5. Stelian, 6. Apostu, 7. Preda, 8. Teodor.

Clasamentul „Cupei Progresul" (prin adițiune de puncte): 1. PROGRESUL 52 p, 2. Voința 27 p, 3. Cl. sp. al municip. Iași 26 p., 4. C.F.R. Brașov 23 p, 5—6. Comerțul Tg. Mureș și Bere Grivița Buc. — cîte 20 p fiecare.

Otto HOLZMAN
antrenor

N.R. Absența în corpore a reprezentanților cluburilor Voința Arad și C.S.M. Cluj este cel puțin curioasă. De multă vreme, jucătorii, antrenorii, conducătorii de cluburi și unele ziare au criticat cu vehemență și îndreptățit F.R.T.M. din cauza calendarului competițional sărac. Cînd la insistențele forului de specialitate, unele cluburi au început să organizeze concursuri, acestea nu sînt onorate cum se cuvine. Nu mai înțelegem nimic.

Duminică se reia campionatul feminin

Din cauza modificărilor survenite în calendarul competițional internațional, provocate de anularea campionatului mondial feminin, ce urma să se desfășoare la sfîrșitul acestui an, federația noastră de handbal a hotărît să restructureze și activitatea competițională internă. În acest sens, în ultima ședință a Biroului federal s-a luat în discuție reprogramarea celui de-al doilea tur al campionatului feminin, ce trebuia să se desfășoare în lunile ianuarie-februarie 1969.

Singura posibilitate în această direcție, unanim acceptată, a fost aceea de a se relua întrecerea în ziua de 15 septembrie, chiar dacă data este foarte apropiată și echipele nu sînt pe deplin pregătite. Prima etapă cuprinde trei jocuri în BUCUREȘTI (Progresul — Universitatea, Rapid — Voința Odorhei, Confecția — Constructorul Timișoara) și două în provincie: TIMIȘOARA: Liceul nr. 4 — Universitatea; BRAȘOV: Rulmentul — Textila Buhuși.

REZULTATE, CLASAMENTE

CLASAMENTUL DIVIZIEI A MASCULIN:

1. Steaua	2	2	0	0	49—29	4
2. Dinamo Buc.	2	1	1	0	31—23	3
3. Dinamo Bacău	2	1	1	0	20—17	3
4. Univ. Cluj	2	1	1	0	32—30	3
5. Polit. Tim.	2	1	1	0	29—27	3
6. Raf. Teleajen	2	1	0	1	44—41	2
7. Univ. Buc.	2	1	0	1	34—32	2
8. Polit. Galați	2	0	0	2	23—32	0
9. Dinamo Brașov	2	0	0	2	26—42	0
10. Timișul Lugoj	2	0	0	2	22—39	0

★

Duminică, în etapa a doua a campionatului național, divizia B, s-au înregistrat următoarele rezultate:

MASCULIN B — SERIA I: Politehnica București — Știința Palatul Culturii Ploiești 16—16 (10—8), A.S.A. Tg. Mureș — Voința București 26—20 (14—12), Agronomia Iași — Medicina Tg. Mureș 11—13 (5—6), Chimia Făgăraș — Tractorul Brașov 13—21 (4—7), MASCULIN B — SERIA A II-A: Gloria Arad — Tehnometal Timișoara 11—9 (5—7), Știința Petroșeni — Minerul Baia Mare 19—14 (8—9), Universitatea Craiova — Textila Cisnădie 23—14 (9—9), Metalul Copșa mică — Electroputere Craiova 27—13 (15—6). FEMININ B — SERIA I: Spartac Constanța — Inst. Ped. Bacău 6—11 (0—6), Liceul 2 Iași — Șc. sp. Ploiești 5—8 (0—5), Politehnica Galați — Chimia Or. Victoria 8—8 (3—4), I.C.F. — Șc. sp. 2 București 14—7 (7—4). FEMININ B — SERIA A II-A: C.S.M. Sibiu — Șc. sp. Petroșeni 12—8 (7—3), Universitatea Craiova — Zorile Bistrița 10—15 (4—8), Universitatea Cluj — Șc. sp. Tg. Mureș 11—8 (5—3), Constructorul Baia Mare — Universitatea II Timișoara 9—9 (5—6).

fotbal

COLABORARE

— ÎNSEMNĂRI PE MARGINEA UNEI ȘEDINȚE CU ANTRENORII —

A intrat în obișnuința F.R. Fotbal ca o dată pe lună să convoace la sediul său pe toți antrenorii echipelor din divizia A, să discute cu ei cele mai importante probleme ale sportului nostru. Am asistat, luni dimineață, la o asemenea ședință și îi subliniem, din capul locului, utilitatea, ea constituind, după părerea noastră, un bun prilej de informare reciprocă asupra modului cum se aplică la echipe indicațiile Colegiului central de antrenori privind volumul, intensitatea și durata antrenamentului. Discutarea acestei chestiuni, după scurgerea a cinci etape de campionat, a scos în relief faptul că acolo unde indicațiile au fost bine aplicate (deși, trebuie spus, unii antrenori le-au primit cu oarecari rezerve), echipele rezistă acum cel mai bine eforturilor cerut pe tot parcursul jocului. Cu alte cuvinte, au început să se vadă roadele acestei acțiuni extrem de importante care, în termeni tehnici, se cheamă creșterea potențialului fizic și care, în fotbalul modern, constituie un adevărat fundament al pregătirii. Bineînțeles, la ora actuală, nu toate echipele răspund acestei cerințe, evoluțiile lor necorespunzătoare fiind, în continuare, o consecință a neangajării tuturor fotbaliștilor în regimul de antrenament cerut, precum și a vieții extrasportive pe care o duc unii dintre jucători, cu repercusiuni asupra jocului întregii formații. Ascultînd cuvîntul antrenorilor I. Bălănescu, C. Drăgușin, R. Cosmoc asupra acestei chestiuni, concluziile sînt ușor de tras. Menționăm, totuși, eforturile pe care conducerile unor echipe le fac de a pune ordine în această delicată situație, străduințele pentru asigurarea unor condiții bune în ce privește recuperarea după eforturile depuse de jucători la antrenamente și jocuri (maseur, băi, regim adecvat de alimentație și odihnă etc.). O situație bună din acest punct de vedere se înregistrează la echipele Petrolul și „U" Cluj, antrenorii I. Oană și C. Teașcă declarîndu-se mulțumiți din acest punct de vedere. Mai puțin bine se prezintă lucrurile la F.C. Argeș — club experimental — unde se tergiversează luarea unor măsuri.

Ocupîndu-se, în principal, de problema pregătirii fizice a jucătorilor, majoritatea antrenorilor au accentuat, în discuțiile lor, neoportunitatea aplicării aceluiași regim pe întreg parcursul campionatului. Acolo unde pregătirile au ajuns și se mențin la nivelul cerut — au spus unii — tehnicienii trebuie să aibă latitudinea de a lucra pentru îmbunătățirea aspectelor tehnico-tactice în cazul fiecărula dintre fotbaliștii lor și al echipelor în ansamblu. Intervențiile antrenorilor Em. Vogi și A. Nicolescu au fost, din acest punct de vedere, salutare. Indicațiile Colegiului central — au spus ei — nu trebuie aplicate șablon, ci adaptate, de la caz la caz, de la echipă la echipă. Mai mult, după cum aprecia conducătorul tehnic al echipei Steaua, Șt. Covaci, volumul și intensitatea antrenamentului pot fi (deși nu e recomandat în mod special) diferențiate de la un jucător la altul, ținîndu-se seama de virsta și capacitatea fiecăruia.

În general, observațiile privind comportarea marii majorități a echipelor din divizia A au arătat că s-a îmbunătățit mișcarea în teren, jucătorii îndeplinind cu mai mult succes unele sarcini date de antrenori, insistîndu-se, însă, asupra faptului că în fazele de apărare și atac („duble") și ale demarcării, aceste sarcini au fost mai puțin însușite de jucători.

În cadrul ședinței de care ne ocupăm, trebuie să relevăm elimatul de lucru și principialitatea de care s-a dat dovadă în abordarea problemelor. Se constată, spre bucuria noastră, o dorință colectivă de a împinge lucrurile mereu spre mai bine. Este de remarcat siguranța cu care vorbesc astăzi antrenorii noștri, în deplină cunoștință de cauză, documentați, și nu de dragul de a se... asculta sau a aproba în final, „în unanimitate", niște indicații ale Colegiului central, oricum ar fi ele. Se simte că s-a schimbat ceva în stilul de muncă al F.R.F. Astfel, au fost dezbătute pe larg o seamă de greutăți pe care antrenorii le întîmpină în pregătirile formațiilor lor din cauza deselor convocări ale selecționerilor echipei naționale și ai celei de tineret. Bazil Marian și Ștefan Covaci au arătat, pe bună dreptate, că nu pot lucra în bune condițiuni avînd la dispoziție numai „jumătăți de echipă". Acestui lucru i s-a căutat pe loc rezolvarea, în fața calendarului internațional, desfășurat pe masă în fața tuturor. S-au cerut păreri, s-a discutat îndelung, s-au căutat cele mai bune rezolvări de împăcare a nevoilor echipelor de club, cu necesitățile impuse de întîlnirile internaționale. Pe scurt, s-a dat dovadă de colaborare.

Cristian MANTU

Mini-statistică în „B"

● În cinci etape s-au marcat 239 de goluri (130 în seria I și 109 în seria a II-a).

● În etapa disputată duminică, înaintașii echipelor din seria I au fost foarte productivi, marcînd 34 de goluri! Colegii lor din seria a II-a au înscris doar 17 goluri!

● Pînă în prezent, o singură echipă n-a terminat victorioasă nici unul din cele cinci meciuri susținute. „Performanța" o deține Chimia Rm. Vîlcea.

● Cele mai eficace înaintări: Politehnica Galați și Chimia Suceava — cîte 13 goluri (seria I), C.S.M. Sibiu — 13, Olimpia Oradea — 11 (seria a II-a).

● Cele mai slabe apărări: Gloria Bîrlad, Electronica Obor și C.F.R. Pașcani — cîte 11 goluri (seria I), Industria sîrmei — 11, Chimia Rm. Vîlcea, Olimpia Oradea și C.F.R.I.R.T. Arad — cîte 9 (seria a II-a).

● În etapa a V-a s-a dictat un penalti, care a fost transformat. Autor: timișoreanul Panici (meciul C.F.R. Timișoara — C.F.R. Cluj).

● Duminică, pe foile de arbitraj s-au consemnat două eliminări: Kukla (de la C.F.R.I.R.T. Arad, în min. 89!) și Toma (Chimia Rm. Vîlcea, în min. 38). Ambele în seria a II-a!

● În clasamentul golgeterilor, în seria I, conduce Bruștiuc (Oțelul Galați) cu 6 goluri, urmat de Georgescu (Metalul București), Trăznea (Gloria Bîrlad), Nicolau (Chimia Suceava) cu cîte 5 goluri, Caraman (Portul Constanța), Furnică (Gloria Bîrlad), Stătescu (Politehnica Galați) cu cîte 4 goluri. În seria secundă, pe primul loc se află Schwartz (C.S.M. Sibiu) cu 6 goluri, pe locurile următoare fiind David (Olimpia Oradea), Manolache (Politehnica Timișoara) cu cîte 5 goluri, P. Emil (C.F.R. Cluj), Gyenge (C.F.R.I.R.T. Arad) și Rednic (C.S.M. Reșița) cu cîte 4 goluri.

În noua stagiune competițională CAMPIONAT NAȚIONAL DE CATEGORIA A

Federația de specialitate ne-a transmis ieri o veste interesantă: din acest an se înființează campionatul național al diviziei A. Fără doar și poate că trecerea la forma divizionară a întîlnirilor dintre echipele noastre fruntașe va duce la un salt calitativ în activitatea competițională și, în același timp, va constitui un puternic stimulent pentru numeroasele formații de popice dornice de a promova în cel mai mare campionat al țării.

Dar, mai bine să vă punem în temă cu cîteva dintre regulile după care se va desfășura această importantă competiție. Primul campionat național de categoria A va începe la 20 octombrie, cu 10 echipe feminine și tot atîtea masculine, care își vor disputa întîietatea tur (toamna) — retur (primăvara). Meciurile se vor desfășura numai duminica dimineața, iar după consumarea tuturor etapelor, două echipe din fiecare serie vor retrograda, luîndu-le locul fruntașele campionatului republican de calificare. Criteriul de selecție a echipelor care vor fi angrenate în ediția inaugurală se va face pe baza rezultatelor înregistrate în ultimul campionat, precum și prin organizarea unor jocuri de baraj la Brașov și Ploiești. Alte amănunte, într-unul din viitoarele numere ale ziarului nostru.

TENISMANI ROMÂNI PESTE HOTARE

În zilele care urmează, 6 tenismani români vor evolua peste hotare. Astfel, Ion Țiriac a plecat ieri la Teheran, pentru a participa la un turneu internațional ce va avea loc în capitala Iranului, cu începere de la 12 septembrie. Tot la această dată va fi inaugurat și un alt turneu, la Belgrad, unde vor fi prezenți Ilie Năstase și Ion Santei. De asemenea, în localitatea Slincev Briag din Bulgaria se va desfășura o competiție internațională la care vor concura și Ecaterina Horșa, C. Popovici și T. Ovici.

REUNIUNEA DE LA DINAMO NU A SATISFĂCUT

În sala Dinamo din Capitală a avut loc o reuniune de box, cu participarea unor pugiliști fruntași ai cluburilor bucureștene. Deși pe afiș au figurat și numele unor foști sau actuali componenți ai loturilor republicane, întîlnirile, în general, nu au satisfăcut. La majoritatea combatanților s-a făcut simțită lipsa de meciuri, fapt reflectat în numeroasele situații de groggy prin care au trecut aproape toți cei care au evoluat. Totuși, s-au evidențiat întrucîtva boxerii: Șt. Constantin, O. Gorea, C. Stanciu și C. Ghiță. Acesta din urmă, după ce a făcut cunoștință cu podeaua în prima repriză, în următoarele două a atacat dezlănțuit și... a cîștigat înainte de limită. Departe de forma lor sportivă s-au dovedit T. Voicu, Gh. Vlad și V. Prodan, care au manifestat serioase lacune în apărare.

Iată rezultatele înregistrate: C. Murea (Dinamo) c.p. D. Corbeanu (Metalul), M. Ciuciulă (M) c.p. I. Precup (D), M. Lumezeanu (Steaua) c. ab. III D. Diaconescu (Universitatea), St. Constantin (M) c.p. A. Cojan (D), O. Gorea (Steaua) c.p. M. Ene (M), Gh. Bădoi (D) c. k.o. I V. Prodan (M), C. Stanciu (Constructorul) c. ab. III V. Tudose (Steaua), Gh. Popa (M) c.p. I. Crăciun (D), Gh. Voicu (M) c. k.o. I Gh. Vlad (D), C. Ghiță (D) c. ab. III I. Matei (Steaua), I. Olteanu (D) m.n. H. Stumpf (M). (D. DUMITRESCU — coresp.).

ȘTIRI

MIERCURI, 18 SEPTEMBRIE:

LA BUCUREȘTI: STEAUA — SPARTAK TRNAVA (ÎN „C.C.E.")

LA GYÖR: VASAS GYÖR — DINAMO BUCUREȘTI (ÎN „CUPA CUPELOR")

În urma unei noi trageri la sorți a partidelor din „Cupa campionilor europeni" și din „Cupa cupelor", echipele reprezentînd țara noastră în cele două competiții vor juca miercuri, 18 septembrie, cu următoarele adversare:

LA BUCUREȘTI: Steaua — Spartak Trnava (Cehoslovacia) — în „C.C.E."

LA GYÖR: Vasas Győr — Dinamo București — în „Cupa cupelor".

★

S-au stabilit datele definitive ale celor două partide pe care F.C. Argeș le va susține în primul tur al „Cupei orașelor tîrguri" cu Leixoes Porto:

18 septembrie — la Porto;

2 octombrie — la Pitești.

JOI, POLITEHNICA BUCUREȘTI—ELECTRONICA OBOR

Partida Politehnica București — Electronica Obor, restanță din etapa a IV-a a campionatului diviziei B — seria I, se va disputa joi, pe stadionul Politehnica. Meciul va începe la ora 16,30.

Stadionul Progresul. Se întrec două echipe de copii. Imaginea noastră surprinde „reacția" din careul mare la o lovitură de colț... Pentru moment, pericolul a fost îndepărtat de lovitura de cap a unui apărător... plutitor

Foto: V. BAGEAC

„CUPA ROMÂNIEI"

În ziua de 22 septembrie se va disputa o nouă etapă în „Cupa României". Iată programul:

Iprofil Rădăuți — Fulgerul Dorohoi, Minerul Măcin — Stuful Tulcea, Metalul Mangalia — I.M.U. Medgidia, Vagonul Ploiești — Unirea Focșani, Muncitorul Gura Ocniței — Rapid C.F. București, Metalul Mija — Metalul Buzău, Recolta Stoicănești — Chimia Tr. Măgurele, Petrolul Potcoava — Autorapid Craiova, Flacăra Horezu — A.S.A. Sibiu, Armata Craiova — St. roșu Plenița, Foresta Zăvoi — Minerul Anina, Gloria Arad — U.M. Timișoara, C.F.R. Simeria — Victoria Călan, Minerul Suncuiuș — Arieșul Cîmpia Turzii, Voința Oradea — Metalul Aiud, Spicul Ardud — Minerul Baia Sprie, Minerul Sărmășag — Someșul Satu Mare, Foresta Năsăud — Minobrad Vatra Dornei, Vulturii M. Gherlei — Chimica Tîrnăveni, Tractorul Sărmaș — Medicina Tg. Mureș, I.J.I.L. Odorhei — Oltul Sf. Gheorghe, C.I.L. Blaj — Chimia Făgăraș, Textila Mediaș — Tractorul Brașov, Măgura Codlei — T.U.G. București, Victoria Roman — Letea Bacău, Știința Bacău — Textila Buhuși, Unirea Negrești — Nicolina Iași, S.U.T. Galați — Petrolul Moinești, Chimia Mărășești — Gloria C.F.R. Galați, Celuloza Călărași — S.N. Oltenița, Progresul Strehaia — Victoria Tg. Jiu, Metalul Tîrgoviște sau Armata Pitești — Olimpia Giurgiu.

Meciurile vor începe la ora 11, cu excepția partidei Foresta Năsăud — Minobrad V. Dornei, care va începe la ora 15,30.

Jocurile echipelor din campionatul diviziei C, programate în ziua de 22 septembrie, se amînă pentru data de 25 septembrie, iar cele ale formațiilor din campionatele județene, la o dată ce va fi stabilită de comisiile județene, însă nu mai tîrziu de 9 octombrie.

Conform regulamentului, în caz de egalitate după 90 de minute, partida va fi prelungită cu două reprize a cîte 15 minute fiecare, fără pauză între ele. Dacă și după prelungiri egalitatea se va menține, se va califica pentru etapa viitoare echipa care a jucat în deplasare.

PARTIDELE RAPID—VAGONUL ȘI DINAMO BACĂU—DINAMO BUCUREȘTI SE DISPUTĂ SÎMBĂTĂ

Deoarece echipele bucureștene **Rapid** și **Dinamo** urmează să susțină miercuri 18 septembrie partide internaționale oficiale, Rapid la Belgrad și Dinamo București la Győr, meciurile lor din etapa a VI-a a campionatului diviziei A se vor disputa sîmbătă: **Rapid — Vagonul Arad la București și Dinamo Bacău — Dinamo București la Bacău.**

Copiii răspund: PREZENT!

● **VEDEA, județul Argeș.** S-a încheiat campionatul de fotbal al Liceului teoretic din localitate, competiție în care au fost angrenate toate clasele, de la a V-a pînă la a XI-a, împărțite în două categorii: **„muscă"** pentru clasele V—VIII și **„grea"** pentru celelalte.

Prima serie a revenit reprezentativei clasei a VII-a B, care a dispus în finală, cu 3—1, de echipa omoloagă a clasei A (după cum se vede în alfabetul fotbalistic din Vedea, primatul aparține literei B!).

Promisiuni: **Costică Ariciu** (cl. a VII-a B), golgeterul campionatului cu 8 goluri din 3 meciuri, **Marinică Caramalău** (cl. a VII-a B), **Dănuț Popescu** și **Gh. Ieremia** de la a VII-a B.

Și o observație reportericeească: după finală, toți jucătorii prezenți pe teren, au plîns! Numai că din motive diferite: cei de la B de bucurie, cei de la A de necaz... Finala „mare" a opus clasele a XI-a U și R, victoria revenind după o dispută acerbă — cum ne încredințează prof. V. Monoiu, semnatarul scrisorii — celor de la a XI-a U care au învins cu 3—2 (1-2).

Nu numai jucătorii tuturor echipelor acestui campionat merită felicitări, pentru dîrzenia cu care și-au disputat șansele, ci și organizatorii, în persoana profesorilor de educație fizică, **Gabriel Popescu**, și **Elisabeta Popescu**.

Să fie vorba de o familie de „microbiști"?! Dacă-i așa, îndoim „porția" de felicitări... Arbitrul campionatului de la Vedea a fost **V. Martinescu** din Colegiul de arbitri al municipiului Ploiești, care a condus meciurile „cu multă obiectivitate"...

Și se mai zice că arbitrul a fost ascultat cu „sfințenie" de jucători, lucru rar pe stadioanele noastre. Nu de alta, dar V. Martinescu este și... profesor de română la Liceul din Vedea!?

● **MIZIL.** Noi vești despre meciul Inter București — Penarol Mizil. Nici n-am publicat bine acordul lui Tr. Bololoi, căpitanul lui Inter (între altele fie spus, Traiane, copiii de la Progresul nu-și prea amintesc de vreo înfrîngere în meciul cu Inter...) și A. Stanciu, omologul de la Penarol, a și replicat: **„Echipa noastră a hotărît, cu acordul C.J.E.F.S., ca meciul tur cu Inter București să se dispute la 15.IX. în Capitală. Așteptăm avizul bucureștenilor.**

A. Stanciu str. 1 Mai, nr. 26, Mizil".

Așadar, inaugurarea școlii va coincide la Mizil cu meciul... secolului. Inter contra Penarol... O reeditare a finalei Cupei Intercontinentale care nu stă la îndemîna multor orașe...

EXEMPLUL POMPIERILOR

(Urmare din pag. 1)

tică Pațiani, cu plata de 400 lei lunar, arătînd că este necesar a se face un manej și cumpăra instrumente de gimnastică pentru pompieri, care vor costa aproximativ 230 galbeni" *(Albumul omagial „Istoricul pompierilor militari" pag. 121). Secretariatul Statului, la 17 Mai 1852, face cunoscut Departamentului din lăuntru următoarea rezoluție domnească:*

„Gimnastica este cel mai de căpetenie ecsersiz pentru slujba de pompieri, a ecsistat și nu trebuie să inconteneze nici decum" (Același document).

În consecință, este angajat un profesor de gimnastică și se hotărăște clădirea unui manej.

★

Acestea au fost începuturile. De-a lungul anilor, în pas cu modernizarea tehnicii de luptă împotriva focului, s-au perfecționat și metodele de pregătire profesională, în cadrul cărora exercițiul fizic și sportul ocupă un loc foarte însemnat.

„În programul zilnic al ostașului-pompier, ne spunea lt. col. Sergiu Vornicu, pregătirii fizice îi sînt consacrate două ore cel puțin. La care se adaugă practicarea sistematică în timpul liber, a diferitelor sporturi".

La pregătirea fizică generală (gimnastică la aparate, exerciții libere, alergare, aruncarea greutății) se adaugă pregătirea fizică profesională, mînuirea accesoriilor (o rolă de furtun cîntărește cam 20 kg, iar o scară de fereastră — 10) în condiții grele, trecerea peste obstacole, exerciții de echilibru.

★

O repetiție făcută în fața mea, m-a convins că în cazul muncii pompierilor este vorba de sport, nu glumă, și de performanțe pe care omul de rînd nici nu și le-ar putea închipui. Sînt recorduri neînregistrate pe tabele, dar care poartă o superbă pecete a nobleței, pentru că de un record al pompierilor depinde deseori salvarea de vieți omenești și a unor mari bunuri materiale.

Spre pildă, această probă, denumită „Scara de fereastră". Ea conține o alergare de 60 de metri, urmată de urcarea pe zid, cu ajutorul scării, la etajul II, și declanșarea jetului de apă sau spumă. Record: 41 de secunde și 4 zecimi! *Sau „Ștafeta pompierilor": patru schimburi a 50 de metri, cu escaladarea unor obstacole de 2—3 metri și trecerea peste șanțuri late de 2,5 m, racordarea rolelor de furtun și stingerea unui foc artificial dintr-o tavă în care ard 8 litri de petrol și 3 litri de benzină.* Totul într-un minut și 20 de secunde. *Foarte spectaculoasă, proba complexă „Poligonul șefului de țeavă". Cu jetul de apă trebuie date jos cîteva bile, un set de buturugi, fără a stropi, însă, niște porțiuni interzise ale poligonului.* Timp record: 44 secunde și 4 zecimi.

În competițiile sportive ale pompierilor figurează, de asemenea, alergarea clasică de viteză pe 100 m (în echipament complet) și alergarea de fond pe 3000 m, aruncarea greutății, pista de îndeminare, scara culisabilă, desfășurarea de luptă. De astăzi, la baza de la lacul Tei, 17 selecționate județene se află în întrecere. Printre concurenți, tinerii care participînd la un concurs internațional de la Leningrad, al unităților de pompieri din țările socialiste, au cucerit 7 medalii de aur (din 13) și locul I pe națiuni în proba specifică, desfășurarea de luptă.

★

Duminică dimineața, în cele cîteva ore petrecute printre acești paznici credincioși ai avutului nostru, am simțit regretul că nu am alături niște sportivi de performanță și, mai ales, fotbaliști (din aceia cu supraalimentație și... altele). Ar fi văzut ce înseamnă într-adevăr seriozitate, dăruire, abnegație și pasiune în pregătire.

LOTO — PRONOSPORT

ÎN ATENȚIA CIȘTIGĂTORILOR DE AUTOTURISME

Înmînarea autoturismelor cîștigate la sistemele Loto-Pronosport se va face astfel:

— Cîștigătorii de autoturisme la sistemele Pronoexpres, Pronosport și Loto vor fi înștiințați în scris prin Direcția județeană respectivă asupra datei cînd trebuie să se prezinte la Centrala A.S. Loto-Pronosport din București pentru ridicarea autoturismului. La Centrală ei se vor prezenta însoțiți de un delegat al Direcției județene respective care va asista la predarea autoturismului și a actelor de proprietate către cîștigător, după care îl va însoți pe acesta în autoturism pînă la localitatea de domiciliu.

— Cîștigătorii de autoturisme la Loz în plic se vor prezenta cu lozul nominalizat la Direcția județeană respectivă, unde se va stabili data la care trebuie să se prezinte la București pentru ridicarea autoturismului — în aceleași condițiuni ca la celelalte sisteme.

— Se precizează, de asemenea, că în cazul în care unele mărci de autoturisme lipsesc din depozit, se va comunica ce alte mărci pot fi oferite în schimb și ce diferență în bani trebuie depusă sau primită de către cîștigător.

● Tragerea Pronoexpres de astăzi va avea loc la București, în sala Clubului Finanțe-Bănci, din strada Doamnei nr. 2, cu începere de la ora 19.00. Tragerea va fi radiodifuzată.

PRONOSPORT

Premiile concursului nr 36 din 8 septembrie 1968:

Categoria I (13 rezultate) 126 variante a 777 lei;

Categoria a II-a (12 rezultate) 2.702 variante a 84 lei;

Categoria a III-a fiind sub plafonul minim nu se plătește.

Jucători suspendați

Comisia centrală de disciplină a Federației române de fotbal a analizat în ultima sa ședință abaterile unor jucători și a luat următoarele măsuri:

— suspendarea pe cinci etape a jucătorului **Coman** (Muncitorul Gura Ocniței) pentru injurii aduse arbitrului;

— suspendarea pe cîte trei etape a jucătorilor **Udrescu** (Unirea Tomnatic), **Gurgu** (Locomotiva Adjud), **Vișoiu** (Muncitorul Gura Ocniței) și **Zahiu** (I.U.T. București) — toți pentru lovirea intenționată a adversarului;

— suspendarea pe cîte două etape a jucătorilor **Stan** (Flacăra Moreni), pentru injurii aduse arbitrului, **Șetu** (U. M. Timișoara), pentru lovirea adversarului; **Marin** (I.M.U. Medgidia), pentru proteste la deciziile arbitrului și amenințarea acestuia după ce a fost eliminat de către el;

— suspendarea pe cîte o etapă a jucătorilor **Neacșu** (Gloria C.F.R. Galați) și **Bounegru** (Tractorul S.M.T. Viziru) — ambii pentru insultarea adversarului.

SUB SEMNUL CERCURILOR OLIMPICE

OLIMPICII *în vizită la* sportul

UN FIU AL DELTEI NU IUBEŞTE CANOTAJUL!...

La 10 octombrie, boxerul *Calistrat Cuţov* îşi va serba ziua în Ţara Aztecilor. Tînărul debutant la J.O. vrea să serbeze evenimenul cu fruntea sus, aşa cum îi stă bine unui sportiv fruntaş, la 20 de ani, căruia patria îi acordă atita preţuire.

CALISTRAT CUŢOV

Născut la 10 octombrie 1948, în comuna Smîrdanul Nou. A debutat ca boxer în 1963. În 1965 şi 1967 (fiind legitimat la P.A.L. Brăila) a cîştigat titlul de campion naţional de juniori, la categoriile minimă şi semiuşoară. În iunie 1967 a trecut la clubul Dinamo Bucureşti. Anul acesta a îmbrăcat tricoul de campion la seniori. Printre boxerii străini învinşi de Cuţov se numără: Casella — Italia (K.O.3), Azzaro — Franţa (b.p.), Lai — Italia (b.p.), Seligmann — R.F.G. (ab. 1).

Biografia sportivă a acestui tînăr nu este prea bogată. Nici n-a avut cînd să se îmbogăţească. *Cuţov* a irumpt, pur şi simplu, în arena marilor confruntări pugilistice, fără obişnuita şi prelunga perioadă de ucenicie. Nu mai departe decît anul trecut, de pildă, nimeni nu se gîndea că acest copil blond, firav la prima vedere, va da piept cu cele mai valoroase „mănuşi" amatoare din lume, într-o confruntare olimpică. Şi iată-l acum pe *Calistrat Cuţov*, probînd costumul olimpic...

Ne-a vizitat deunăzi la redacţie. Abia sosise de la Brăila. Trecuse apoi pe la centrul de medicină sportivă „23 August", pentru a-şi face vizita medicală, urmînd ca peste cîteva ore să plece la Piatra Arsă, la altitudine. Dialogul reporter — sportiv a scos la lumină şi anumite laturi ale vieţii personale, intime, a impetuosului nostru pugilist.

— Ca fiu al Deltei, ce v-a determinat să practicaţi boxul, şi nu canotajul?

— *Aveam 15 ani cînd, la Brăila, mi-am pus pentru prima oară mănuşile în mîini, şi cîntăream doar 38 kg! Nu m-a atras canotajul, deşi tatăl meu era pescar. Pleca cu lotca dis-de-dimineaţă, din comuna noastră natală, Smîrdanul Nou, şi se întorcea în faptul serii. Ducea o viaţă aspră, bărbătească, de pescar. Îl însoţeam uneori pe Dunăre. Mă pasiona undiţa. Dar de cele mai multe ori îl încurcam. Poate, dacă aş fi fost mai robust, aş fi practicat canotajul care la noi, în Deltă, se bucură de atita cinste, dar aci se cereau băieţi vînjoşi, care să tragă virtos la rame. Am vizionat o dată un meci de box între o echipă din Bucureşti şi una de la noi, din Brăila. Mîncau o bătaie ai noştri de-mi venea parcă să sar în ring! Simţeam că şi eu pot lupta cu puştii de vîrsta mea şi, după puţin timp, cînd a luat fiinţă secţia de box a asociaţiei Dunărea, m-am dus la maestrul Legradi. M-a primit mai mult de milă, cred. Am început „să mă joc" în sală, cu mănuşile, la sac, la puncing şi, după 3 luni, am susţinut primele meciuri, tot cu boxeri din Brăila. Cu Popa am terminat la egalitate, dar Paraschiv m-a învins. Sala noastră s-a închis însă repede şi am trecut la P.A.L., la maestrul Bobinaru, sub îngrijirea căruia am cîştigat două titluri de campion naţional de juniori.*

— Aţi întîmpinat rezistenţă din partea familiei, atunci cînd s-a aflat că practicaţi boxul?

— *Da, firește. Tatăl, şi îndeosebi mama, s-au opus. Îmi spuneau că am să-mi rup nasul, că mă voi îmbolnăvi, că vor merge la antrenorul Bobinaru să-i ceară socoteală. Fraţii mei (Pavel, Fani şi Sene) însă m-au ajutat, susţinînd că boxul mă va face puternic, că nici o boală nu se va lipi de mine. Eram nevoit să mint, uneori: şedinţe, şcoală, practică, şi cîte şi mai cîte. Mama însă era neînduplecată. Am chemat-o într-o zi să mă vadă pe ring, dar nici n-a vrut s-audă.*

— Acum aţi început să fiţi cunoscut în boxul nostru. Chiar şi peste hotare. Şi-au schimbat oare părinţii părerea despre „nobila artă"?

— *Părinţii, şi mai cu seamă fraţii şi prietenii mei din Brăila, citesc „Sportul", ascultă emisiunile de sport la radio şi se mîndresc cu mine. O întreb uneori pe mama: „ţi-aduci aminte cînd îmi spuneai: ce-ţi trebuie box?" Acum, răspunsul ei constă într-o mîngîiere duioasă, un îndemn să duc o adevărată viaţă sportivă, dacă vreau să ajung un boxer adevărat. Îţi promit, dragă mamă!*

— Veţi participa la J.O. din Mexic, unde — nu e nici un secret — veţi avea adversari puternici. Uneori recepţionaţi cam multe lovituri. Aţi luat măsuri pentru a îmbunătăţi procedeele de apărare?

— *Da, ştiu că în zelul meu de a cîştiga înainte de limită neglijez apărarea. De la finalele campionatelor noastre am muncit mult pentru a-mi corecta garda. Antrenorii Popa şi Şerbu s-au ocupat mult de mine în această privinţă. M-au asistat cînd lucram la sac, la mănuşi etc. Acum ţin braţele sus, sînt mult mai atent la atacurile adversarului, dar ai ştiţi că atacul rămîne principala mea preocupare în ring. Cred că, mai cu seamă la J.O., cine va ataca mai mult şi mai eficace, are şanse să cîştige o medalie. Şi, să ştiţi, nu vreau să mă duc acolo ca turist...*

★

Calistrat Cuţov nu posedă experienţa lui (să zicem) Ion Monea, dar are, ceea ce se cheamă, inimă de boxer. Deşi e conştient de dificultatea turneului olimpic, fiul Deltei nu va bate în retragere. Ne-a promis ferm. La 20 de ani totul îi se pare posibil. Este vîrsta „explozivă", a dorinţei de afirmare. Cuţov nu ne-a dat un pronostic, dar ne-a asigurat că va lupta cu toată vigoarea. Îl credem, cunoscîndu-i marea vitalitate....

Romeo CĂLĂRAŞANU

LA LUPTE LIBERE

SEMNE DE ÎNTREBARE

Concomitent cu întrecerile de lupte greco-romane ale Concursului internaţional de la Braşov, despre care ne-am spus părerea într-unul din numerele trecute ale ziarului, au avut loc şi cele de „libere". Participarea sportivilor oaspeţi, din punct de vedere numeric, a fost mai consistentă şi, în consecinţă, verificarea, întrucîtva, mai concludentă. Totuşi ca şi la greco-romane, au rămas semne de întrebare ce planează asupra luptătorilor noştri vizaţi a participa la J.O. Să încercăm însă a fi mai expliciţi.

După europenele de la Skoplje (Iugoslavia) au intrat în vederile selecţionerilor, pentru marea competiţie din Mexic: **N. Cristea** (cat. 57 kg), **P. Coman** (cat. 63 kg), **P. Poalelungi** (cat. 70 kg), **Fr. Bola** (cat. 87 kg) şi **Şt. Stingu** (cat. +97 kg). Aceştia urmau să susţină ultima verificare la Braşov. Între timp **P. Poalelungi** s-a accidentat, devenind indisponibil pentru cîteva luni. Spre regretul nostru, în primul meci susţinut la recentul concurs, s-a accidentat şi **P. Coman**, cîştigătorul medaliei de argint la europenele din acest an. Medicul lotului însă a precizat că, în cel mult două săptămîni, **Coman** va fi restabilit complet. Oricum, nu am avut prilejul să-l vedem la lucru, totul rămînînd pe seama cărţii sale de vizită, pe care sperăm s-o onoreze cît mai bine la Olimpiadă.

Aşadar, dintre cei vizaţi să poarte tricolorul nostru în Mexic au evoluat în sala Tractorul doar **N. Cristea, Fr. Bola,** şi **Şt. Stingu.**

N. CRISTEA a concurat meritoriu, întrecîndu-l cu 15—0 pe belgianul **A. Spaenhoven** şi dispunînd prin tuş de elveţianul **B. Mülder.** Dar, nici luptătorul belgian, nici cel elveţian nu deţin „cote" valoroase pe plan internaţional. De altfel, aceştia au fost învinşi şi de **Gh. Stan,** care a pierdut numai în faţa lui **Cristea.** Se poate totuşi acorda credit lui **Cristea,** avînd în vedere că la categoria sa sînt foarte mulţi sportivi valoroşi în lume, iar la europene el n-a ocupat decît locul **7?**

Cu mult interes am urmărit partidele maestrului emerit al sportului Fr. BOLA, mai ales că, la 87 kg, au participat 5 sportivi oaspeţi, printre care **G. Hollosi** (Ungaria) şi **J. Karlström** (Suedia), medaliaţi la europene, şi campionul balcanic de anul trecut **B. Delcev** (Bulgaria). Deci o companie pe măsura luptătorului nostru. Spre surprinderea tuturor, **Bola** a ocupat locul secund. Poate că nu acesta ar trebui să fie elementul decisiv, ci modul cum a luptat, îndeosebi în ultimul meci, cu bulgarul **Delcev.** Ştia foarte bine că sportivul bulgar, cu un rezultat de egalitate, se clasa primul şi cu toate acestea n-a făcut mai nimic pentru a-i dejuca tactica. **Bola** ni s-a părut obosit, lipsit de iniţiativă. Să fie o simplă impresie? Aşteptăm o comportare la adevărata sa valoare în întrecerile olimpice.

În sfîrşit, ŞT. STINGU reprezintă un caz aparte. După cum s-a subliniat şi în cronicile transmise de la Braşov, Stingu a îndeplinit, şi nu din vina lui, doar o formalitate. Cei doi adversari ai săi, înscrişi în concurs de organizatori, **N. Pavel** şi **C. Bușoiu,** au fost, se poate spune, parteneri simbolici, ei concurînd de multă vreme la greco-romane. I-a depăşit, cum era şi de aşteptat, cu uşurinţă, urcînd fără trudă pe prima treaptă a podiumului. În privinţa rezultatelor pe care le-ar putea obţine la Olimpiadă, după părerea noastră, nu trebuie să ne facem iluzii. Cu un sorţ favorabil, ar avea şansa să se claseze pe locul 5 sau 6. Dacă asemenea performanţă îi satisface pe selecţioneri, atunci îl pot înscrie printre olimpici.

Despre ceilalţi concurenţi români: **N. Dumitru** (cat. 52 kg), **L. Ambruş** (cat. 78 kg) şi **A. Maindt** (cat. 97 kg) clasaţi pe locul I la Braşov deţinem suficiente argumente pentru a nu le susţine selecţia.

Costin CHIRIAC

Fr. Bola se antrenează cu conştiinciozitate şi în afara patrulaterului de concurs

Aşa arată treningurile pe care le vor purta la J.O. sportivele şi sportivii din delegaţia R.F. a Germaniei

„DIGEST" OLIMPIC *)

Cu 40 de zile înaintea celei de a XIX-a ediţii a Jocurilor Olimpice, Editura C.N.E.F.S. pune la dispoziţia marelui public un ghid tipărit pe formatul foarte inspirat al volumului de buzunar, menit să uşureze tuturor celor care vor urmări marea întrecere, sarcina — de loc uşoară — a spectatorului de la distanţă, să ajute la interpretarea sportivă a evenimentului şi — în ultimă instanţă — la înţelegerea lui.

Misiunea migăloasă a alcătuirii breviarului şi-a asumat-o confratele şi colegul nostru **VICTOR BANCIULESCU,** care, pe lîngă calităţile sale de publicist, deţine pasiunea şi harul studiului statistic şi istoric al sportului, consacrîndu-se de mai multă vreme cercetării cu precădere a fenomenului olimpic.

„MEXICO '68" urmează şi completează lucrarea elaborată cu patru ani în urmă, **„Jocurile Olimpice de-a lungul anilor",** care a însemnat o primă, şi reuşită, încercare românească de prezentare în consecuţia lor istorică a jocurilor antice şi moderne.

Volumul de faţă, depăşind în toate direcţiile ceea ce se înţelege în mod obişnuit printr-un breviar, marchează — după părerea noastră — o treaptă evident superioară. Autorul face o foarte instructivă incursiune în istoria, tradiţiile de cultură, artă şi sport ale ţării alese drept gazdă a ediţiei a XIX-a a J.O.

Un capitol absolut inedit pentru literatura românească de specialitate îl constituie publicarea integrală a „Codului Olimpic", făcîndu-se cunoscute cititorilor principiile fundamentale ale mişcării olimpice, sistemul de organizare a C.I.O. şi a Comitetelor olimpice naţionale, sensul social, moral şi educativ al Jocurilor, principiile amatorismului în sport, toate fiind comentate pe baza unei documentaţii ample, din care sînt reproduse texte inedite şi luări de poziţii ale lui Pierre de Coubertin, părintele olimpismului modern.

Cititorul va găsi, de asemenea, în cele aproape 250 de pagini, principalele date olimpice, programele detaliate ale Jocurilor moderne, lista completă a recordurilor olimpice, clasamentele (neoficiale) pe medalii şi puncte înregistrate din 1896 încoace.

Un amplu capitol este consacrat prezenţei şi locului României în marea familie olimpică.

În sfîrşit, cartea pune la dispoziţie amatorului de sport, în formula lexicon, scurte prezentări biografice ale marilor campioni care au evoluat şi au dat strălucire Olimpiadelor.

Volumul, căruia Editura C.N.E.F.S. i-a asigurat o distinsă şi elegantă toaletă grafică, reprezintă o valoroasă

lucrare sintetică, o mică enciclopedie olimpică, de mare utilitate pentru fiecare iubitor al sportului.

V. CH.

**) Victor BANCIULESCU: Mexico '68. Breviar olimpic, Editura CNEFS, 245 pag., 5 lei.*

RECENZII

MEXICO 68

● Peste 350 de km a înotat, în ultima perioadă, fiecare dintre înotătorii australieni, candidaţi pentru reprezentativa Australiei la J.O. de la Mexico. Antrenorul Harry Gallagher a aplicat elevilor săi doze de maraton în timpul antrenamentului. Înotătorii australieni se antrenează în bazine descoperite. Cele mai mari speranţe sînt legate de participarea lui White, Windle şi Wender. Cel mai vîrstnic component al echipei este Robert Windle, în vîrstă de 21 de ani. Şanse la cucerirea medaliilor au şi înotătoarele Watson (15 ani) şi Moras (15 ani). Prima se specializează la 200 m spate, iar a doua în probele de 200, 400 şi 800 m liber. În 1956, la Melbourne, australienii au cucerit şapte medalii de aur. În 1964, la Tokio — 4. La Mexico şansele lor se prezintă şi mai modest.

● *Federaţia poloneză de ciclism a aprobat deplasarea la Mexico a unei echipe de 5 pistarzi. Este vorba de: W. Latocha, J. Kierzkowski, R. Zielinski, W. Matusiak şi S. Rubin. Primii patru vor participa în proba de 4 000 m pe echipe, Rubin — la 4 000 m individual, iar în ce priveşte proba de 1 km cu start ✕ pe loc reprezentantul va fi desemnat abia la Mexico. Cinstea va reveni lui Letocha sau Kierzkowski.*

● **Într-un interviu acordat ziarului bulgar „Naroden Sport", secretarul Federaţiei Internaţionale de Haltere şi Culturism, Oscar State, şi-a precizat favoriţii pentru medalia de aur. Iată lista, începînd cu categoria cocoş: Nasiri (Iran), Miyake (Japonia), Baszanowski (Polonia), Kurenţov (U.R.S.S.), Arnold (R.D.G.), Kangasnieni (Finlanda) şi Bednarski (S.U.A.).**

● Clădirile din satul olimpic sînt executate în aşa fel încît să reziste la eventuale cutremure. Fiecare din cele 904 apartamente are trei sau patru dormitcare, trei băi, o bucătărie cu instalaţie de gaze şi un hol. Casele sînt înconjurate de parcuri în care se află o clinică şi o sală de sport. În total complexul cuprinde 29 de clădiri în care îşi vor afla, temporar, căminul 10 000 de sportivi, participanţi activi la J.O. Comitetul de organizare a J.O. a închiriat acest cartier de la Banca Naţională a lucrărilor publice pentru perioada 12 septembrie — 31 octombrie, plătind o chirie de 8 milioane pesos (450 000 de dolari). Clădirile vor fi decorate cu basoreliefuri reprezentînd personaje din mitologie şi vor purta (pentru identificare) numele acestora.

● *Uniforme, cusute pe măsură, vor fi distribuite tuturor lucrătorilor mexicani din transporturi al căror colectiv va fi întărit cu 300 de bărbaţi pentru a face faţă dificultăţilor ce se vor ivi în perioada Jocurilor.*

● **Cuba va trimite la Mexico o reprezentativă de cinci ori mai mare decît cea care a fost la Tokio. 140 de sportivi vor lupta pentru medalii la 13 ramuri sportive. Preşedintele Comitetului olimpic cubanez Manuel Gonzales Guerra şi-a exprimat speranţa că sportivii săi vor cuceri medalii la atletism şi box.**

ACTUALITATEA INTERNAŢIONALĂ

SPORTIVI ROMÂNI PESTE HOTARE

● **Selecţionata de box a Municipiului Constanţa a plecat aseară într-un turneu în R.F. a Germaniei şi Austria.** Constănţenii vor boxa la München, Rosenheim, Hamburg şi în încă un oraş care n-a fost fixat, apoi la Viena şi la Salzburg. Au făcut deplasarea boxerii: M. Aurel, G. Pometcu, M. Dumitraşcu, Gh. Anton, O. Baciu, I. Piţu, Gh. Preda, M. Constantinescu. Rezerve: Tr. Cerchia, P. Manole, A. Isai, I. Olteanu. Echipa este însoţită de antrenorii N. Buză şi A. Teodorescu, precum şi de arbitrul internaţional A. Rişat.

● **Trei motocicliști români, Mihai Dănescu, Ovidiu Puiu şi Petre Paxino, au fost invitaţi de forurile sportive din Budapesta, Mindelheim (R. F. a Germaniei) şi Geneva să participe la concursurile internaţionale de motocros (clasa 500 cmc) care vor avea loc în aceste localităţi.** Sportivii noştri au acceptat invitaţiile şi vor fi prezenţi la startul acestor concursuri la 29 septembrie (Budapesta), 6 octomorie (Mindelheim) şi 13 octombrie (Geneva).

PRIMUL FOREST HILLS AL LUI A. ASHE!

NEW YORK, 10. Finala turneului internaţional de tenis de la Forest Hills a revenit americanului Arthur Ashe, care l-a învins pe Tom Okker (Olanda) cu 14—12, 5—7, 6—3, 3—6, 6—3 într-un meci de 2 ore şi 50 de minute. Ashe, în vîrstă de 25 de ani, este primul jucător negru care cîştigă cel mai mare turneu de tenis din America.

Jucătoarele profesioniste au scăpat şi ele ultima şansă de a cîştiga un titlu. În finala de dublu, perechea Maria Bueno (Brazilia), Margareth Smith-Court (Australia) a dispus cu 4—6, 9—7, 8—6 de cuplul profesionist Billie-Jean King, Rosemary Casals (S.U.A.).

SELECŢIA ÎNOTĂTORILOR AUSTRALIENI

În piscina de la Brisbane a avut loc un nou concurs de verificare a înotătorilor australieni, în vederea J.O.

Cu acest prilej au fost stabilite 6 noi recorduri naţionale. Iată cele mai bune performanţe înregistrate: **feminin:** 100 m bras — Playfair 1:16,8 (nou record); 100 m fluture — McClements — 1:06,8 (nou record); 200 m fluture — McClements 2:28,4 (nou record); 200 m bras — Playfair 2:46,1 (nou record); 400 m liber — Moras 4:37,5 (nou record); 800 m liber — Moras 9:26,0 (nou record); **masculin:** 1 500 m — Graham White 16:41,5.

R. Holmov se distanţează în „Memorialul Capablanca"

HAVANA, 10 (Agerpres). — După consumarea a 8 runde, în turneul internaţional de şah „Memorialul Capablanca" de la Havana, conduce marele maestru sovietic Ratmir Holmov, cu 7 puncte, urmat de Leonid Stein cu 6 puncte, A. Suetin 4½ puncte, D. Drimer (România) 4 (1) puncte.

Juniorii lui St. Etienne cîştigă turneul de la Limoges

Turneul internaţional de fotbal de la Limoges (Franţa), rezervat echipelor de juniori, a fost cîştigat de echipa franceză St. Etienne, care, în meciul decisiv, a învins, cu scorul de 1—0, pe Vigenal Limoges. În meciul pentru locurile 3—4, F.C. Barcelona a întrecut, cu 1—0, pe Royal Beershot Anvers.

telex

A doua etapă a Turului ciclist al Cataloniei, Vilafortuny — Tarrega (187 km), a revenit belgianului Eddy Merckx în 5 h 09:05, secondat cu acelaşi timp de italianul Felice Gimondi. Merckx a preluat conducerea în clasamentul general individual.

■

În întîlnirea internaţională de gimnastică Norvegia — Finlanda, victoria a revenit gimnaştilor finlandezi cu scorul de 546,90 — 523,70 p. La individual, pe primul loc s-a clasat finlandezul Reino Hieno cu un total de 109,90 p.

■

În cadrul unui concurs atletic desfăşurat la Lewerkusen, sportivul vest-german Nikkel a cîştigat proba de 110 m g cu timpul de 13,8. La Düsseldorf, într-un alt concurs, Reimers (R.F.G.) a aruncat discul la 60,12 m.

■

La Saragossa (Spania), atletul spaniol Garriga a stabilit un nou record al ţării sale în proba de săritură în înălţime cu performanţa de 2,11 m.

■

Echipa argentiniană de fotbal Huracan, aflată în turneu în Europa, a învins cu scorul de 6—1 formaţia spaniolă Real Sociedad din San Sebastian.

■

Întîlnirea internaţională de tenis desfăşurată la Maribor între selecţionatele feminine ale Iugoslaviei şi Elveţiei a fost cîştigată de sportivele iugoslave cu 3—2.

■

În campionatele unionale de sărituri în apă, Tamara Pogojeva a cîştigat pentru a 4-a oară titlul de campioană în proba de trambulină (3 m) cu 438,93, urmată de Elena Anohina cu 433,05 p. În concursul masculin, pe primul loc s-a clasat Boris Poluliah cu 485,58 p.

■

În turneul internaţional de baschet masculin de la Cracovia, selecţionata R.S.S. Ucraniene a întrecut cu scorul de 59—46 (30—32) reprezentativa R.S.S. Estone. La acest turneu mai participă echipele Ungariei şi Poloniei.

radio

telefon

LA ÎNCHIDEREA EDIŢIEI

BENVENUTI BOXEAZĂ LA TORONTO

S-a stabilit, după lungi tratative, ca pugilistul italian **Nino Benvenuti,** campion mondial, să boxeze la **Toronto,** în **Canada,** cu americanul **Arc Hernandez.**

„TRIO-UL FULGER" ÎN MARE FORMĂ

Jimmy Hines, Charlie Greene, şi **Ronnie Smith, trio-ul** de sprinteri care în luna iunie, la Sacramento, a realizat 9,9 pe „suta de metri" (record mondial), au fost cronometraţi toţi trei cu 10,0, în al doilea concurs eliminatoriu de selecţie a atleţilor americani de la South Lake Tahoe. **Charlie Greene** a cîştigat prima serie în faţa lui Ronnie Smith, Willie Turner şi Bill Hurd — ultimii doi în 10,1, iar Hines a cîştigat seria a doua urmat de Pender şi Clyde „ex aequo" în 10,1.

CANDIDATURA FRANCEZĂ PENTRU JOCURILE ATLETICE ALE JUNIORILOR

Federaţia franceză de atletism a hotărît să-şi pună candidatura pentru organizarea Jocurilor europene de juniori din anul 1970. Pînă în prezent şi-a mai pus candidatura în acest sens R. F. a Germaniei. Cele două candidaturi vor fi luate în discuţie cu prilejul Congresului pentru calendar al forului internaţional de specialitate, care va avea loc în luna noiembrie, la Bruxelles.

CURSA CICLISTĂ DE ŞASE ZILE DE LA LONDRA

În cursa ciclistă de şase zile de la **Londra,** conduce cuplul **Pfenniger** (Elveţia) — **Severeyns** (Belgia) cu 57 de puncte, urmat de **Kemper** (R. F. a Germaniei) — **Oldemburg** (R. F. a Germaniei) cu 37 de puncte şi **Beghetto** (Italia) — **Bugdahl** (R. F. a Germaniei) cu 25 de puncte.

Tiparul I. P. „Informaţia" str. Brezoianu 23—25

40365

PROLETARI DIN TOATE ȚĂRILE, UNIȚI-VĂ!

Redacția și administrația: str. Vasile Conta nr. 16, tel. 11.10.05, interurban 72 și 286. Telex sportrom buc. 180.

sportul

4 pagini 30 bani

Anul XXIV Nr. 302 (5736) ZIAR AL CONSILIULUI NAȚIONAL PENTRU EDUCAȚIE FIZICĂ ȘI SPORT Joi 12 septembrie 1968

Meciuri echilibrate la campionatele de baschet ale juniorilor

MEDIAȘ *(prin telefon)*. Întrecerile primei zile a campionatelor naționale de baschet pentru juniori și junioare categoria I (născuți în 1950 și mai mici) au fost caracterizate de echilibrul de valoare înregistrat în majoritatea partidelor. Cel mai interesant meci a avut loc între echipele Școlii sportive nr 1 București și Viitorul Dorohoi, în care elevele din Capitală au învins la limită, într-un final dramatic. Amintim că în primăvară, cele două formații și-au disputat, cu multă dîrzenie, promovarea din divizia B în divizia A, cîștigul de cauză fiind, pînă la urmă, de partea dorohoiencelor. La băieți actuala deținătoare a titlului, Școala sportivă din Cluj, a trebuit să depună, în repriza secundă, eforturi serioase pentru a reface handicapul din primele 20 de minute. Interesantă a fost și întîlnirea dintre selecționatele Liceului nr. 35 București și Școlii sportive Brașov, în care brașovenii nu au reușit să mențină ritmul cu care au început partida.

Iată rezultatele primei zile: BĂIEȚI: Liceul nr. 35 București — Școala sportivă Brașov 60—54 (26-30); Școala sportivă Cluj — Școala sportivă Pitești 51—46 (23-28); Școala sportivă Constanța — Școala sportivă Tg. Mureș 64—51 (34-31); FETE: Școala sportivă nr. 1 București — Viitorul Dorohoi 66—65 (24-29); Școala sportivă Brașov — Spartac Salonta 55—51 (32-20); Școlarul București — Școala sportivă Arad 48—37 (22-26).

Întrecerile continuă pînă sîmbătă, pe terenul Școlii sportive.

A XVII-a ediție a Turului României

● Un atac surprinzător, lansat din start ● Walter Ziegler rezistă în duelul cu Constantin Grigore ● La Herculane, vom vedea dacă liderul este un... Hercule!

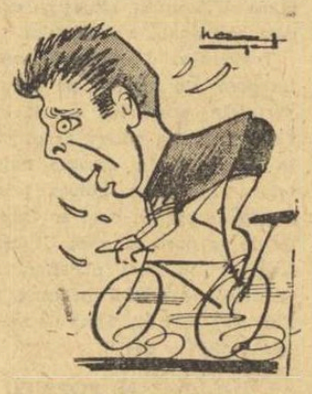

FRANCISC GERA
Văzut de Neagu RADULESCU

ANDREI SUCIU ÎNVINGĂTOR LA TIMIȘOARA

TIMIȘOARA, 11 *(prin telefon, de la trimisul nostru)*. — A XVII-a ediție a Turului României este, categoric, una dintre cele mai frumoase curse cicliste desfășurate de-a lungul anilor pe șoselele țării noastre. Walter Ziegler a mai rezistat o zi în postura de lider. Nu, însă, fără a depune eforturi, fără a munci din răsputeri pentru a răspunde atacurilor corelate ale celor ce-i invidiază poziția. Tocmai faptul că liderul dovedește o inepuizabilă energie, că reușește să anihileze atît tentativele periculoase, cît și pe cele care nu i-ar amenința tricoul galben, îi face pe adversari să se îndîrjească, să încerce să afle unde este limita puterilor de care dispune el. Din toate aceste frămîntări, cursa are numai de cîștigat.

Astăzi, (pe traseul *Oradea — Arad — Timișoara*, 165 km) etapa a X-a a debutat sub semnul unei acțiuni inițiate chiar după darea startului. Ciumeti, Ziegler, Gera, Ajochin, Ciobanu, Tomescu și V. Selejan s-au desprins din pluton și au pornit în iureș. Grigore a rămas blocat în grupul masiv, și — din această cauză — evadarea a constituit un eveniment important. Ziegler, din ce în ce mai nesigur în finaluri (muncește enorm în timpul desfășurării etapelor), a încercat — printr-o lovitură surprinzătoare — să se debaraseze și de ultimul adversar periculos. Se duc trene cu aproape 50 km/oră, în acest grup de fugari în care, în afară de Ziegler, mai sînt și alții ce întrevăd avantaje. Ciumeti și Gera, de pildă, s-ar putea relansa în fruntea întrecerii. Frămîntarea plutonului — agitat de cei lezați.. de nemaipomenita îndrăzneală a liderului — naște o nouă acțiune. În grupul detașat la km 7 se află Grigore, Ciocan, Bocev, Cernea și A. Suciu. Ambiția celor care scăpaseră... prinsă mul tren este mare. Grigore, Cernea și Ciocan fac eforturi disperate și micșorează kilometru cu kilometru distanța inițială față de fugari. La intrarea în comuna Inand (km 22) ei reușesc, în sfîrșit, să pună mîna pe grupul lui Ziegler și respiră ușurați. În noua sa componență, plutonul fruntaș nu mai are veleitățile dinainte. Acum lipsește doar Ardeleanu, pentru ca fruntea clasamentului să fie în corpore. Se rulează totuși într-un ritm rapid. La Salonta (km 40), sprintul este cîștigat de C. Ciocan, urmat de Cernea, Bocev, Ziegler și Ciobanu. Încă înainte de sprint, lui A. Suciu îi sare lanțul și, oprind să repare, el se lasă depășit de plutonul urmăritor, situat la numai 300 m în urma grupului lui Ziegler și Grigore. Tînărul brașovean reia repede cursa, dar va trebui să ruleze de unul singur mulți kilometri, pînă să revină în pluton. Notăm, după o oră de la plecare, că s-au parcurs 46 de km, ceea ce denotă că disputa e înfierbîntată.

Hristache NAUM

(Continuare în pag. a 3-a)

LOTUL OLIMPIC ȘI SISTEMUL COMPETIȚIONAL ÎN DISCUȚIA C.N.E.F.S.

În ziua de 11 septembrie a.c., a avut loc ședința comună a Consiliului Național pentru Educație Fizică și Sport și a Comitetului Olimpic Român. La lucrări au participat membrii Consiliului Național pentru Educație Fizică și Sport, șefii secțiilor C.N.E.F.S., președinții consiliilor județene pentru educație fizică și sport, președinții și secretarii generali ai federațiilor sportive, reprezentanți ai organizațiilor de masă și obștești, precum și ai presei sportive.

A fost prezentată o informare cu privire la pregătirea și participarea țării noastre la Jocurile Olimpice din Mexic. De asemenea, au fost discutate măsurile cu privire la îmbunătățirea sistemului competițional al activității sportive.

În urma dezbaterilor s-au adoptat măsuri corespunzătoare.

64 DE ECHIPAJE LA STARTUL RALIULUI BALCANIC

DUMINICĂ DIMINEAȚA, PROBA DE VITEZĂ LA OTOPENI

ÎN DESCHIDERE, UN CONCURS DE CARTING

Începînd de duminică, au sosit primele echipaje înscrise la cea de-a IV-a ediție a Raliului Balcanic. Competiția, organizată anul acesta de Automobil Clubul Român, urmează să se desfășoare în totalitate pe drumurile țării noastre, în zilele de vineri 13 și sîmbătă 14 septembrie. Traseul măsoară 1 958 km, startul și sosirea avînd loc la București. De-a lungul itinerarului urmat de concurenți vor avea loc 10 probe speciale, printre care și un circuit de viteză organizat pe pista de la Otopeni.

Raliul Balcanic s-a desfășurat la prima sa ediție pe teritoriul Bulgariei, pe un traseu de 2 020 km, în anul 1965. Cea de-a II-a ediție, organizată cu un an mai tîrziu, a fost găzduită de Grecia, iar cea de-a III-a a avut loc în Iugoslavia, în 1967. Automobiliștii români au debutat în această întrecere anul trecut, obținînd un lăudabil loc 3 în clasamentul general, prin cunoscutul pilot brașovean Aurel Puiu.

Ediția actuală a înregistrat un record de înscrieri: 64 de echipaje, mai multe decît în Raliul Dunării. Ca număr de participanți, în fruntea listei se află automobiliștii români (26 de echipaje), urmați de cei bulgari (16), iugoslavi (14), turci (5) și greci (3). Dintre concurenții străini îi remarcăm în spe-

Dumitru LAZĂR

(Continuare în pag. a 4-a)

Una din mașinile favorite

ÎNTR-UN FINAL DRAMATIC:

RAPID A ÎNVINS PE O.F.K. BEOGRAD CU 3-1 (1-1)

Năsturescu a urmărit balonul și, ajuns cu o fracțiune de secundă înaintea portarului Hodzici, l-a trimis în gol...
Foto: A. NEAGU

...Nici 5 minute nu mai rămăseseră de jucat din prima manșă Rapid — O.F.K. Beograd, disputată în cadrul competiției europene „Cupa orașelor tîrguri". Timpul se scurgea implacabil spre.. 1—1, cît arăta tabela de la „Republicii" în momentul în care rapidiștii aruncau în atac, cu disperare, ultimele resurse. Cu proverbialu-i zel, Năsturescu „insistă" la o minge împinsă înainte de Pop (abia introdus), ajunge mai repede la balon decît Hodzici și trimite în poartă cu toată opoziția fundașului Vukasinovici, plonjat să salveze cumva de pe „linie": 2—1! Stupoare în tabăra oaspeților, explozie de bucurie la rapidiști și în... tribune.

Și timpul curge, curge.. Cronometrul arată ultimele 60 de secunde ale partidei: o fază banală (repetată într-un joc de zeci de ori) la poarta lui O.F.K. Beograd nu pare să anunțe nimic: Hodzici are de degajat din mînă un balon, ignorînd prezența lui Neagu, aflat în apropiere, la pîndă; un picior întins înainte spre minge o trimite înalt între portar și înaintaș: Neagu își continuă acum cu încredere solitara lui acțiune, pe care poate la început el însuși o credea fără vreo speranță: deși jenat de Hodzici, el „recuperează" înaintea acestuia și pasează rapid lui Năsturescu intrat între timp în careu în sprijinul coechipierului său; un șut sec, dar bine plasat expediază balonul în fundul porții. Este 3—1 și clipa plină de dramatism rămîne în „istorie": de-o parte — jucătorii lui O.F.K. Beograd sînt literalmente uluiți, de cealaltă parte — fotbaliștii Rapidului îl „sufocă" pur și simplu pe Năsturescu, eroul acestei partide.

Fotbalul, cu ale sale replici adesea greu de anticipat, furnizase celor aproape 15 000 de spectatori și firește, milioanelor de telespectatori români și iugoslavi un deznodămînt în manieră shakespeareană...

Cum decurseseră ostilitățile în celelalte 85 de minute? Acel 1—1 rămas pînă atunci părea să se încadreze în limitele „echitabilului". Rapidiștii făcuseră o repriză — a doua — mai bună, incer-

G. NICOLAESCU

(Continuare în pag. a 3-a)

„PENTRU UN CLIMAT DE ÎNȚELEGERE ȘI SPORTIVITATE..."

Interviu cu dl. THOMAS KELLER, președintele Federației Internaționale de Canotaj Academic

În pagina a 4-a

TOAMNĂ NAUTICĂ LA TIMIȘOARA

Bega, aflată încă sub reverențele și sărutul sălciilor, oferă iubitorilor sporturilor nautice o pistă ideală de antrenamente și concursuri. Tineri „căpitani" de skifuri și canoe vîslesc cu nădejde, făurindu-și visurile de glorie.

CURSA OLIMPICĂ TREBUIE SĂ CONTINUE!

Odată cu apropierea marilor întreceri de la Ciudad de Mexico, la noi — ca și în celelalte țări — delegația olimpică a căpătat contururi mult mai precise, aproape definitive, fiind stabilite disciplinele și chiar probele la care sportivii români vor concura, peste numai o lună de zile, în „Țara aztecilor".

Vor fi — sperăm, fără nici o excepție — cei mai buni, cei mai valoroși dintre sutele de sportivi fruntași angajați încă de-acum cîțiva ani, cu trup și suflet, cu egală dorință de muncă și afirmare, în exigenta cursă olimpică care se va încheia în capitala mexicană.

Dar, ceilalți? Se știe, dar este bine să se reamintească faptul că toți aceștia (gimnaști, voleibaliști, jucători de polo, veliști, încă mulți atleți ș.a.) au dorit cu ardoare să se numere în acest început de toamnă printre cei care fac parte din reprezentativa olimpică a țării. Cei mai mulți au conjugat această puternică dorință cu o remarcabilă străduință, cu o pregătire evident mai conștiincioasă. Dar, fie pentru că n-au putut reface decalajul valoric inițial, fie pentru că în acest răstimp adversarii lor au înregistrat progrese mult mai mari, la ora actuală ei nu au șansele unei afirmări olimpice.

Iată, esențial, ceea ce — suprem act de sportivitate — trebuie, înainte de toate, să recunoască fiecare din cei care, deși după eforturi apreciabile, își văd risipite frumoasele vise pe care le așteptau împlinite pe stadioanele mexicane. De multe ori numai așa devii tare, călit, capeți experiență, obții plusul de ambiție sau de încredere care-ți lipseau.

Cursa olimpică — mai ales în zilele noastre, cînd performantele cele mai înalte sînt deseori spulberate, cînd tabelele recordurilor mondiale înregistrează neîntrerupte modificări — este de o dificultate neobișnuită și puțini reușesc s-o încheie chiar numai cu prezența la startul diferitelor probe. Ar fi, totuși de aceea, mai mult decît regretabil ca sportivii care, în „maratonul" atîtor obstacole, n-au reușit, de data aceasta, să îmbrace tricoul reprezentativei noastre olimpice, să încerce măcar pentru o clipă sentimentul descumpănirii sau — cu totul inadmisibil — al abandonului în greață, dar atît de frumoasa încercare permanentă de autodepășire, de îmbunătățire a performantelor.

Problema este, desigur, destul de delicată, abordabilă și posibil de rezolvat nu în baza unor cuvinte seci, a unor sarcini sau dispoziții, ci, numai cu o deplină înțelegere a lucrurilor, cu mult tact pedagogic, care să pună în valoare în primul rînd dragostea pentru sport. Să mai spunem, oare, că aceasta este, în primul rînd, datoria antrenorilor?

Așadar, fiind vorba de un criteriu obiectiv, de compararea și evaluarea lucidă a performanțelor și, implicit, a șanselor de a obține la J.O. din Mexic rezultate prestigioase pentru ei și sportul românesc, neincluderea în echipa reprezentativă a țării trebuie privită ca atare și nicidecum ca o „izgonire din rai", ca o trecere definitivă într-un eșalon inferior. Ar fi de dorit ca acest eșec — dacă poate fi numit astfel — să stimuleze cît mai mult ambiția, să descopere și să valorifice energii pînă acum necunoscute, sau nefolosite, să sporească numărul ceasurilor de pregătire.

Calendarul competițional internațional prevede — imediat și în viitorul apropiat — importante concursuri. Nu lipsesc nici campionatele mondiale și europene. Și nici pînă la J.O. de la München nu mai este așa de mult timp. Atîtea și atîtea noi confruntări de amploare, în care reprezentanții noștri au prilejul să se afirme pe plan internațional și să consolideze prestigiul sportiv al patriei.

Un motiv în plus — fără îndoială cu cel mai puternic ecou — pentru ca toți sportivii fruntași, firește inclusiv cei care nu vor lua startul la întrecerile din Mexic, să continue, cu mai multă vigoare și putere de luptă, cursa olimpică și a marilor performanțe.

Dan GARLEȘTEANU

ADEZIUNE DEPLINĂ LA POLITICA PARTIDULUI COMUNIST ROMÂN

PENTRU CREȘTEREA UNOR GENERAȚII PUTERNICE, VIGUROASE

Cu inexprimabilă emoție și cu nețărmurită satisfacție am luat cunoștință de documentele de partid și de stat, definind politica justă promovată pe plan intern și internațional de țara noastră.

Popoarele au nevoie de liniște, de libertate, de relații principiale între state, bazate pe respect și ajutor reciproc. Numai astfel își pot asigura progresul și prosperitatea. Și în acest spirit consideră partidul nostru că trebuie acționat.

Ca medic, înțeleg să particip la sprijinirea politicii partidului și statului printr-o muncă fără preget în importanta sferă de activitate în care lucrez, printr-o luptă continuă pentru sănătate, pentru creșterea unor generații puternice, viguroase.

Ca antrenor, mă angajez să sprijin în continuare această activitate.

dr. Jean PONOVA
maestru emerit al sportului la volei

PROPRIILE MELE GÎNDURI

Am urmărit cu cea mai vie atenție, ca și întregul nostru popor, documentele adoptate de conducerea partidului și statului, cuvîntările conducătorilor noștri la întîlnirile cu oamenii muncii. Fiecare din ele oglindește propriile mele gînduri. De aceea vreau să-mi exprim și sub această formă totala mea aderiune față de politica internă și externă a partidului și guvernului — expresie a intereselor și simțămintelor tuturor celor ce trăim pe pămîntul României socialiste.

Personal, voi munci și de aici înainte cu hărnicie și abnegație, știind bine că în acest fel voi contribui la transpunerea în viață a politicii interne și externe a statului nostru, a mărețului program stabilit de cel de-al IX-lea Congres al partidului și de Conferința Națională a P.C.R., care a deschis zări luminoase fiecărei familii din patria noastră.

ing. Viorica NICULESCU
maestră emerită a sportului la baschet

ȚELURI VITALE, IDEI NOBILE

Lumea contemporană are în față obiective vitale: asigurarea păcii, în scopul dezvoltării și propășirii națiunilor slab dezvoltate și al progresului continuu al celorlalte, găsirea unor soluții viabile de coexistență pașnică, eliminarea războiului, precum și a exploatării din viața socială.

Pentru aceste nobile idei au luptat și luptă, în numele rațiunii și umanismului, forțele cele mai înaintate din lume. Documentele elaborate de partidul nostru, de Marea Adunare Națională, în care este reafirmată politica internă și externă a României socialiste, cuvîntările rostite de tovarășul Nicolae Ceaușescu sînt profund pătrunse de asemenea idei generoase. Apărarea și promovarea lor este o obligație pentru noi toți. În ce mă privește, sprijin cu toate puterile politica partidului.

prof. Gheorghe BENONE
directorul Liceului nr. 35 cu program de educație fizică

PORNIȚI MOTOARELE!

Motocrosul Balcanic

Vineri dimineață vor pleca la Sofia motocicliștii români Cr. Dovids, Șt. Chițu, O. Stephani, A. Ionescu, G. Goran și G. Coman (însoțiți de antrenorii Gh. Ioniță și I. Ștefan). Ei vor reprezenta țara noastră la ultima etapă a Motocrosului Balcanic, care se va desfășura duminică pe traseul de la Pancerevo.

Reprezentativa noastră a acumulat în primele etape un punctaj care o pune la adăpost de orice surpriză în ce privește clasamentul pe națiuni. Rămîne deschisă doar lupta pentru primul loc în ierarhia individuală, dar și aici șansele sportivilor noștri Dovids și Chițu sînt apreciabile. În mod normal ei nu pot pierde primele două locuri, însă ținînd seama că întrecerea de la Sofia nu este dintre cele mai ușoare, să așteptăm pînă duminică seara cînd vom putea cunoaște pe învingător.

Clasamentele, înaintea ultimei etape, se prezintă astfel: individual — 1. Cr. Dovids 7 p, 2. Șt. Chițu 9 p, 3. Șt. Gheorghiev (Bulgaria) 16 p, 4. Gh. Serafimov (Bulg.) 24 p, 5. I. Sekulinov (Bulg.) 33 p, 6. G. Goran 34 p; echipe — 1. România 75 p, 2. Iugoslavia 191 p, 3. Bulgaria 56 p (o etapă abandonată).

Trofeul națiunilor

Tot vineri vor pleca, la Chișinău, M. Dănescu, O. Puiu, E. Seiler, P. Paxino și Fl. Ștefan. Ei vor lua startul duminică la tradiționalul concurs internațional de motocros dotat cu Trofeul Națiunilor, care va avea loc în capitala R. S. S. Moldovenească.

Turneu în U.R.S.S.

În zilele de 13 și 20 octombrie vor avea loc, în orașele Ivano-Frankovsk și Kirovograd (U.R.S.S.), două concursuri internaționale de motocros, la care au fost invitați și cîte doi motocicliști români, la clasele 250 și 500 cmc. Federația română de specialitate a acceptat invitația și urmează să desemneze pe cei patru alergători care vor face deplasarea.

Concursuri interne

După întoarcerea motocrosiștilor noștri de la Sofia și Chișinău, ei se vor prezenta la startul ultimei etape de campionat care va avea loc duminică 22 septembrie, pe traseul bucureștean de la Pantelimon. Sezonul de motocros nu se va încheia o dată cu ultima etapă a campionatului național. Alergătorii vor fi chemați, la 29 septembrie — la Buzău — și la 6 octombrie — la București, să se întreacă pentru cucerirea unor noi trofee: „Cupa municipiului Buzău" și, respectiv, „Cupa Metalul". De la aceste curse vor absenta Dănescu, Puiu și Paxino, deoarece — așa cum am mai anunțat — ei vor concura în aceste zile la Budapesta și Mindelheim.

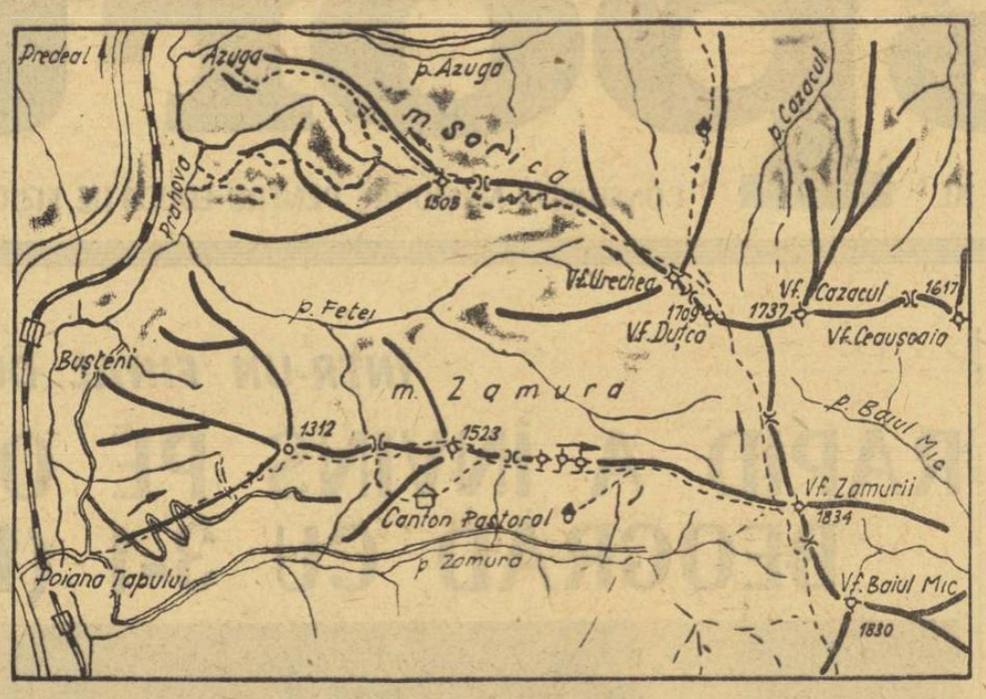

LA EST DE VALEA PRAHOVEI

ITINERAR IN MUNȚII BAIULUI

Cei mulți turiști care străbat Valea Prahovei, între Comarnic și Azuga, privesc cu atenție mai ales spre abrupturile Bucegilor, descoperind și redescoperind potecile străcurate prin vîlcele sau pe muchiile semețe. Mai puțini sînt însă iubitorii muntelui care reușesc să descopere, dincolo de perdeaua pădurilor de brad sau prin frunzișul strălucitor al imenșilor fagi, crîmpeie din culmile domoale dar înalte ale munților Baiului. Un traseu frumos, cu locuri accesibile tuturor, cu priveliști măreț, pornește din stațiunea Poiana Țapului spre Zamura și ne va scoate, în final, la Azuga.

Drumul începe chiar de la gara Poiana Țapului. Traversăm calea ferată, apoi Prahova și urcăm pe șoseaua locală la dreapta. Urmăm firul unui vîlcel și ajungem la un drum forestier care înconjoară muntele, întîlnind spre sud în valea Zamurei. Ca să urmărim însă traseul nostru, mergem la stînga circa 200 m pe șosea, pînă la un izvoraș cu apă, captat într-o „bortă" de lemn. De aici urcăm prin pădure pe potecile ce converg spre muchia muntelui. Curînd întretăiem serpentinele unei alte șosele forestiere; urmărim scurtătura pînă la punctul în care serpentinele șoselei se termină, iar drumul carosabil se îndreaptă pe flancul sudic al muntelui. În curbă, pe lîngă un mare trunchi de fag doborît, continuă poteca ciobănească. După circa o oră de la începerea ascensiunii (cca 20 min. de la șosea), ajungem într-un luminiș, pe muchie, unde intersectăm un drum de căruță puțin umblat. Ceva mai sus, în dreapta, poteca ciobănească intră pe flancul sudic al muntelui, traversînd o zonă cu mici izvorașe (la stînga cota 1312 m); după cca 600 m, răzbatem din nou pe muchia muntelui într-o frumoasă poiană, unde potecile se ramifică. Spre est se îndreaptă un hățaș de oi, direct pe creastă, care conduce prin pădure, apoi pe plai, la vîrful cu baliză Zamura mică (1523 m) în 15—20 min. Dacă înconjurăm acest pieptiș pe poteca mare, ajungem la cantonul pastoral Zamura, o cabană la care se poate cere adăpost pe vreme rea. Ceva mai jos, în pădure, se află un izvor captat, cu apă de băut. Timp de mers pînă aici: 2 ore.

De la canton, pe lîngă gardul ce împrejmuiește pajiștea cu fînețe, urcăm spre culmea Zamura. O dată ajunși sus, priveliștea se deschide larg asupra văii Prahovei și, mai ales, asupra Bucegilor: din platoul ondulat și pătat pînă vara tîrziu cu zăpadă, se rup, dintr-o dată, pereții Coștilei, Caraimanului și Jepilor, întretăiați de brazdele înguste ale văilor Coștilei, Văii Albe, Jepilor.

Muchia pe care ne aflăm se îndreaptă domoală spre est, sprijinindu-se de umărul rotund al vîrfului mare al Zamurei, situat pe culmea principală a masivului.

Traversăm o mică șa, apoi începem un urcuș, pe lîngă vîrfulețe acoperite cu iarbă. Ceva mai sus, poteca se pierde în stînga și în dreapta muntelui. Traversăm poteca principală de culme, care se întinde de la nord la sud. Urcușul final, puțin mai obositor, se termină pe vîrful prelung al Zamurei (1834 m). Timp de mers total: 3—3½ ore.

N. POPESCU

Concurs de filme cu tematică sportivă pentru cineamatori

Consiliul Național pentru Educație Fizică și Sport, în colaborare cu Asociația Cineaștilor din România, organizează un concurs de filme de amatori, cu tematică inspirată din problemele sportului românesc.

Pot participa la concurs cineaști amatori din cinecluburi sindicale, studențești, pionieri, case de cultură, din rețeaua C.S.C.A., precum și cineamatori individuali.

Participanților le este oferită o tematică deosebit de bogată: activitatea sportivă de masă și de performanță din asociații și cluburi, din întreprinderi, instituții, școli și universități, de la sate; aspecte de la întreceri oficiale și amicale, medalioane de sportivi fruntași etc.

În concurs sînt admise filme reportaj, documentare și artistice (jucate de actori sau de animație), pe peliculă de 8 și 16 mm, alb-negru și color, realizate în perioada anilor 1966-1968.

Concursul se va ține la București în zilele de 26-27 octombrie 1968, în sala Cinematecii din bd. Magheru.

Se vor acorda următoarele premii în materiale cinefoto pentru fiecare categorie de film (reportaj, documentar, artistic):

— Premiul I 5 000 lei
— Premiul II 3 000 lei
— Premiul III 2 000 lei
— 2 mențiuni a 500 lei

Filmele premiate vor fi achiziționate devenind proprietatea filmotecii C.N.E.F.S., putînd fi folosite în rețeaua de propagandă sportivă.

Juriul va fi compus din reprezentanți ai C.N.E.F.S., A.C.I.N., cineaști profesioniști, critici de film etc.

Filmele realizate și propuse pentru concurs vor fi expediate pe adresa: C.N.E.F.S. — Secția propagandă și publicații sportive — str. Vasile Conta 16, sectorul 1, pînă la data de 20 octombrie 1968.

În curțile școlilor există încă loc pentru:

NOI TERENURI DE SPORT

În ajunul deschiderii unui nou an școlar, am încercat să găsim, în cadrul acestui raid, răspunsul la întrebarea: „UNDE VOR FACE SPORT ELEVII?" În rîndurile de mai jos — constatări și perspective la cîteva școli din orașele Miercurea Ciuc și Sf. Gheorghe.

★

La 25 octombrie, liceul din Miercurea Ciuc își va sărbători cei 300 de ani de la înființare. Evenimentul este întîmpinat cu însuflețire, cu eforturi sporite, îndreptate în toate direcțiile de activitate. Firește, printre rodnicele preocupări ale acestei instituții de învățămînt, sportul se află la loc de cinste. Dar să dăm cuvîntul faptelor... „Garderoba" sportivă este gata să se îmbogățească cu cîteva piese noi, unele începute, altele în curs de finisare. Cîteva terenuri de volei, baschet și handbal au și fost date în folosință. La sala de gimnastică se află în stadiul final lucrările de amenajare a vestiarelor, dotate cu 16 dușuri, iar pe un loc viran din spatele școlii s-au făcut „prospecțiunile" pentru amenajarea, la iarnă, a unui patrulater pentru hochei. Magazia a fost îmbogățită cu noi sortimente de echipament și diverse materiale didactice. Și încă ceva, care denotă preocuparea pentru creșterea viitoarelor cadre de sportivi de nădejde: numărul secțiilor Școlii sportive, care funcționează pe lîngă liceu, va spori în acest an cu încă 3, ajungînd astfel la 5 (atletism, volei, fotbal, hochei și patinaj).

— **Toate ar fi bune**, ne-a spus Ernest Eigel, directorul liceului — **dacă inspectoratul școlar județean ne-ar ajuta și pe noi, așa cum ajută școlile sportive din Toplița, Gheorghieni și Odorheiul Secuiesc, cărora le-a asigurat buget separat pentru cheltuielile necesitate de participarea la diferitele competiții. Noi ne-am mulțumi cu mai puțin: să ne sprijine în terminarea terenului de fotbal din spatele liceului. Deocamdată sîntem nevoiți să ținem orele de pregătire ale secției prin vecini.**

Într-adevăr, privind imensul teren viran săpat în coasta unui deal (la nivelarea căruia elevi și profesori au lucrat aproape 20 de ani) n-am înțeles de ce organele locale privesc cu atîta nepăsare acțiunea de transformare a acestui loc într-o bază sportivă?

★

Știam că la Liceul nr. 2 din Sf. Gheorghe exista de anul trecut în lucru un teren de baschet, iar conducerea școlii își propusese să dea în folosință fostul teren de fotbal (cu pistă de atletism) și poligonul de tir, singurul din oraș. La fața locului — surpriză. Gardul de la terenul de baschet a fost construit doar pe jumătate, tribunele se află în aceeași stare inutilizabilă, ca și terenul de fotbal și poligonul de tir, de altfel. Directorul liceului, Iuliu Ferjesi, prezintă explicațiile:

— **Pentru terenul de baschet am făcut, încă din primăvară, comanda respectivă la I.G.O., care ne-a asigurat că va începe lucrările în luna august. După cum vedeți, am rămas doar cu... promisiunile. Cît privește terenul de fotbal și poligonul, nu avem bani să le reamenajăm. Fondul de reparații alocat în noul an de învățămînt nu acoperă nici un sfert din necesități.**

Așadar, vina întîrzierii lucrărilor de la terenul de baschet aparține I.G.O.-ului. Se naște întrebarea: dacă întreprinderea nu are posibilități să execute la timp comenzile, de ce își ia obligații? Doar așa ca să încurce lucrurile?

Totuși, din discuția cu directorul, n-am înțeles de ce nu s-au luat pînă acum măsuri. De pildă: eliberarea camerelor din spațiul de tragere a poligonului, ocupate de salariații școlii? Ar fi fost bine, poate, ca tovarășul Ferjesi să fi vorbit și despre **lipsa de inițiativă** a cadrelor didactice de a repara prin activități voluntare, unele instalații sportive, la terenurile de baschet și fotbal. Poate că n-ar fi tîrziu nici acum! Pentru că, din partea elevilor, există multă tragere de inimă.

★

În cadrul raidului întreprins, în preajma noului an de învățămînt, pe la cîteva licee și școli generale din M. Ciuc și Sf. Gheorghe ne-am convins că în multe locuri spațiile curților nu sînt valorificate potrivit nevoilor bunei desfășurări a orelor de educație fizică și întrecerilor sportive. Așadar, în „garderoba" sportivă a multor școli mai există loc și pentru terenuri simple!

Tr. IOANIȚESCU

Raid anchetă în preajma deschiderii anului de învățămînt

DE LA UN BUT LA ALTUL

PLACAJE ȘI... PLACAJE

Fără îndoială, chiar dacă timpul scurt — două etape — scurs de la începerea campionatului pare a exclude concluziile, vizionarea cîtorva jocuri de prima divizie permite observații de care poate că ar fi bine să se țină seama.

Iată despre ce este vorba. Printre elementele de tehnică permanent apreciate ca deficitare în rugbyul nostru în ultimii ani la loc de... frunte s-a situat placajul. Neplăcut ni se pare faptul că, deși acordul în privința slabei sale execuții este unanim, am avut ocazia de a număra pe degetele unei singure mîini placajele bine executate în ultimele trei ediții ale campionatului. Pe terenurile ce găzduiesc întrecerile primei divizii nu se mai pot, practic, vedea decît apucări de tricou, „cravate", centurări la nivelul trenului superior, precum și variate forme de agățare a echipamentului pe care-l poartă adversarul. Placajul „sec", eficace, nepericulos, indispensabil în jocurile importante și de dorit în cele fără miză mare, a dispărut.

Care sînt, însă, consecințele, de altfel foarte neplăcute, ale suscitatelor „sisteme" de stopare a purtătorului de balon? Mai întîi, ineficacitatea de principiu a acțiunii. Atacantul are largi posibilități de a controla, în continuare (cîteva secunde uneori) mingea, de a o pasa destul de puțin stînjenit. În paralel, echipa apărătorului care a „placat", pierde posibilitatea de a-și asigura superioritatea numerică: cel „fixat" este nu atacantul, ci apărătorul... Nu rareori, din dorința (sau chiar necesitatea) de a-l opri, totuși, cumva, pe purtătorul de balon, intervine într-ajutor un alt apărător. Nu sînt greu de imaginat situațiile care se creează din această cauză.

Altă consecință, a cărei importanță pe plan psihologic nu va scăpa nimănui, este scăderea sportivității jocului. Atacantul stopat prin orice mijloace își va stăpîni, cumva, reacțiile nervoase, dar nu prea mult timp. Văzîndu-se agățat de echipament sau de gît, cel mai adesea cu brutalitatea izvorîtă din însăși execuția corectuoasă, purtătorul balonului va recurge, pînă la urmă, la riposte cel mai adesea neregulamentare, chiar brutale, pentru că nu va vedea în „procedeul tehnic" al adversarului său altceva decît un atentat la propria persoană, nicidecum o încercare de a rezolva, regulamentar și sportiv, o situație de joc. Indiscutabil, nici o asemenea atitudine nu este sportivă, nu are nimic comun cu spiritul acestui atît de frumos și de spectaculos sport. Trebuie însă ținut cont și de vina inițială...

Calitatea slabă a unor partide a fost, în general, explicată sau scuzată prin perioada, de rodaj chipurile, necesară, care nu ar fi luat sfîrșit încă. Ni se pare însă că „rodajul" anumitor procedee tehnice, cu precădere a placajului, durează cam mult...

G. RUSSU-ȘIRIANU

ȘAH LA... BASCHET

Este foarte adevărat că și la baschet și la șah ceasornicele sînt indispensabile. Numai că, în vreme ce la șah timpul de gîndire se socotește în minute, la baschet chiar și secundele au uneori importanță covîrșitoare. De aceea, consemnarea timpului de joc este făcută de cronometre speciale. Se pare, însă, că membrii comisiei de baschet din orașul Ploiești nu sînt convinși de necesitatea cronometrelor, deoarece, la un meci desfășurat în cadrul „Cupei României", au folosit un ceas pentru... șah. Și aceasta numai pentru că din cele două cronometre aflate în dotarea forului diriguitor al baschetului ploieștean, unul era defect, iar celălalt se afla încuiat într-un dulap. Noroc că partida nu a avut un final echilibrat. Într-un asemenea caz, ne îndoim că ceasul pe care-l vedeți în imaginea de mai sus (foto: P. ION) ar fi împiedicat protestele justificate ale antrenorilor.

SEMIFINALELE CAMPIONATULUI NAȚIONAL

În trei orașe din țară (București — 2 grupe — Galați și Cluj) au început semifinalele campionatului individual masculin de șah al României. Cu excepția jucătorilor care prin regulament au căpătat drept de joc direct în finală, competiția reunește principalele forțe șahiste ale țării, numeroși maeștri și o pleiadă de tineri jucători, dornici de afirmare.

Pentru astăzi, cîteva amănunte despre seriile ce se desfășoară în Capitală.

IN GRUPA I, a avut loc un start strîns, după 4 runde în fruntea clasamentului aflîndu-se un pluton compact de 5 jucători care au acumulat cîte 3 puncte: *Ungureanu, Reicher, Ghizdavu, Segal* și *Berbecaru*. Urmează: *Botez* 2½, *Pușcașu* 2 (1), *Pantazi* și *Pogorevici* 2 p.

IN GRUPA a II-a, maeștrii *Vaisman* și *Voiculescu* au acumulat cîte 3½ p din 4 posibile, fiind secundați de *Urzică* 3, *Pavlov, Astrahanțev* și *Enescu* 2½ p.

Intrecerile au loc în sala Constructorul (grupa I) și, respectiv, Banca de Investiții (grupa a II-a).

T. NICOARA — coresp.

CONCURS DE SELECȚIE LA DINAMO

Clubul Dinamo București anunță pentru zilele de 16, 23, 30 septembrie și 7 octombrie, de la orele 8 și 16,30, noi concursuri de selecție la atletism, baschet, box, caiac-canoe, canotaj academic, călărie, ciclism, gimnastică, handbal, hochei pe gheață, lupte, haltere, înot, polo, rugby, tenis de cîmp, tir și volei deschise tuturor tinerilor pînă la 17 ani.

Elementele dotate se vor putea pregăti în secțiile de copii și juniori „Tînărul Dinamovist" sub îndrumarea unor antrenori și tehnicieni calificați.

Inscrierile se fac la teren, în ziua concursului.

VERONIKA

Dacă ni s-ar cere vreodată un exemplu de decontractare, în tenis, îl avem pregătit: Veronika Koch, campioana R.D. Germane: 19 ani, membră a clubului T.S.C. Berlin, studentă în primul an la Institutul pedagogic de geografie.

Rar ne-a fost dat să vedem atîta sînge rece, stăpînire de sine, viziune optimistă a jocului, ca la această tînără Walkirie în alb.

Un moment al semifinalei sale cu Lesley Hunt, la Mamaia, este grăitor în acest sens. Australianca fusese net depășită în setul întîi (3—6), victimă a nervozității sale excesive, mai ales în fața mingilor deviate de vînt. Veronika, mult mai calmă, își domina adversara cu lovituri puternice, pe ambele părți ale terenului, asprite din cînd în cînd de atacuri la fileu. În setul doi schimbare totală. Hunt reușește ghemuri în serie, Koch nu mai punctează nimic (6—0). Și cînd ne așteptam ca reprezentanta tenisului de la antipozi să se impună definitiv, în setul ultim, iat-o din nou condusă, ghem la ghem, pînă la 5—4. Aci, Veronika Koch are mecibal, de două ori: 40—15, 40—30. Le ratează pe amîndouă...

Disperare? Scrîșnet din dinți? Rachete aruncate pe jos? Nimic din toate acestea. La fiecare minge pierdută, după schimburi acerbe, tînăra berlineză zîmbea senin privindu-și adversara. A jucat în continuare tot atît de relaxat, a trecut peste alte momente dramatice și a pierdut, pînă la urmă, în fața celei ce avea să culeagă lauri — mult mai ușor — în finală.

Ne gîndeam, ce ar fi făcut, în situație identică, multe dintre jucătoarele noastre. Toate, chiar. Să nu mai vorbim... În asemenea ocazii, mai bine îți acoperi ochii și-ți astupi urechile. Cîte scene de „suspens" vocal și pantomimic ne-a fost dat să savurăm la Progresul și Doherty, în interpretarea marilor tragediene!...

Păcat că la Mamaia au lipsit cîteva prime soliste ale tenisului nostru feminin. Ar fi avut ceva de învățat de la Veronika Koch.

RD. V.

Vizionați, la cinematograful „CENTRAL" din Capitală

RAPID – O. F. K. BEOGRAD 3-1

(Urmare din pag. 1)

cînd să suplinească defecțiunile în organizarea de ansamblu a jocului printr-un elan sporit, printr-o dorință mai vie de depășire a... condiției. Cei doi mijlocași, Dumitru și Angelescu, destul de șterși în primele 45 de minute, au venit mai des în sprijinul ofensivei, au pasat ceva mai precis, au încercat intercalări pe culoarele libere, îngreuind vădit sarcina sistemului defensiv al lui O.F.K. Beograd. Atacurile, de astă dată cu superioritate numerică, au obligat pe adversari la mai multă prudență (în dorința de a păstra rezultatul de 1—1, și, în același timp, l-au mai eliberat pe Neagu din strînsoarea celor doi fundași centrali, Mesanovici și Krivokuca.

Cît despre O.F.K. Beograd? Nu poate fi, evident, judecată după final. A greșit uitînd că un meci durează totuși 90 de minute și „circumstanțele" ei trebuie căutate în faptul că n-a mai crezut în... miracolul descris de noi în prima parte a cronicii. Și în repriza a doua, cînd formația lui Sava Antici trecea din ce în ce mai mult în **espectativă**, superioritatea ei de ansamblu era un fapt de necontestat. O.F.K. Beograd a acționat mai grupat decît adversarul ei, a stăpînit mijlocul terenului prin neobositul trio, Mitici, Maravici și Stepanovici, și, în consecință, s-a exprimat mult mai coerent.

Acasă, la Belgrad, cînd — după toate probabilitățile — va beneficia și de aportul rutinaților Milutinovici și Sekularaț — formația iugoslavă va da, desigur, un randament superior.

Această partidă, desfășurată în cea mai mare parte din timp într-o notă de sportivitate, a avut și unele episoade cu totul regretabile. Le-a creat, și de această dată, Dan Coe care a ținut să-și exteriorizeze nemulțumirea față de rezultat (la situația de 1—1) prin mijloace mai degrabă specifice luptelor libere. În văzul tuturor, el n-a pregetat să traverseze o bună porțiune a terenului pentru a-l mușt pe Petkovici, apoi, la o fază petrecută în careul lui O.F.K. Beograd, sărind la o minge înaltă, l-a lovit intenționat cu cotul pe portarul Potzik, care a rămas la pămînt.

Ne-ar place să credem că actuala conducere a clubului Rapid va lua măsurile de rigoare față de ultra recidivistul Dan Coe. Mai ales că „exemplul" său pare să-i molipsească și pe unii dintre tinerii lui coechipieri.

Cele două goluri, înscrise în prima repriză, au următoarea „scurtă istorie": în min. 13 Stepanovici a fost lăsat să înainteze nepermis de mult pe un culoar liber, și șutul său de la aproximativ 20 m a trimis mingea în plasă. În min. 28 Neagu a fructificat pasa primită de la Năsturescu, reluînd cu capul, peste Hodzici, ieșit să-i micșoreze unghiul.

Arbitrul turc Nejat Sener a condus bine formațiile:

RAPID: Rămureanu — Ștefan, Lupescu, Dan, Greavu, Angelescu, Dumitru, Năsturescu, Marian Popescu (min. 79 *Pop*), *Neagu, Codreanu.*

O.F.K. BEOGRAD: Hodzici — Vukasinovici, Jokici — Mesanovici, Krivokuca, Stepanovici — Turudija, Maravici, Santraci, Mitici, Petkovici.

„Reabilitarea" lui Neagu a început... La o pasă primită de la Angelescu, rapidistul, cu o lovitură de cap, aduce egalarea Rapidului. Un gol pe care suporterii giuleșteni îl așteaptă încă de la finala Cupei... Foto: N. AUREL

Următorul meci de pregătire a lotului la Novi Sad?

O convorbire cu antrenorul ANGELO NICULESCU ne-a oferit ieri vești de „ultima oră" privitoare la lotul național. Am aflat, astfel, că următoarea acțiune a selecționabililor noștri se va desfășura în zilele de 23—25 septembrie, încheindu-se, probabil, cu o partidă la Novi Sad (miercuri 25, în nocturnă), în compania binecunoscutei echipei Vojvodina.

În vederea acestei partide, antrenorii lotului vor convoca (sigur) următorii jucători: COMAN, SUCIU, GORNEA, SĂTMĂREANU, BARBU, D. NICOLAE, MOCANU, DELEANU, HÂLMĂGEANU, PETESCU, DINU, GHERGHELI, MARTINOVICI, DOBRIN, VOINEA, ȚĂRĂLUNGĂ.

În afara acestora, Lucescu, Dumitrache, Dan, Iancu, Pîrcălab, Grozea, Dincuță și Boc se află în atenția (mărită) a antrenorilor lotului, forma acestor jucători în următoarele două etape fiind hotărîtoare pentru eventuala lor promovare în lot.

DUNĂREA GIURGIU — JIUL PETROȘENI 2-1 (0-0)

GIURGIU, 11 *(prin telefon)*. Cîteva mii de spectatori au asistat, pe stadionul Dunărea din localitate, la o interesantă partidă amicală de fotbal, care a opus proaspetei promovate în divizia B, Dunărea Giurgiu, pe divizionara A, Jiul Petroșeni.

După un meci viu disputat, care a permis antrenorului Titus Ozon să ruleze întregul lot de jucători pe care-l are la dispoziție în vederea meciului pe care Jiul îl va susține duminică la Iași, în compania Politehnicii, gazdele, datorită ambiției cu care au jucat, au cucerit o prestigioasă victorie: 2—1 (0—0).

Au marcat: *Lungu* (min. 59) și *Mustață* (min. 76) pentru gazde, respectiv *Diaconescu* (min. 69).

Tr. BARBALATA
corespondent

fotbal

TROFEUL „REMO NOVARESE" CÎȘTIGAT DE NAPOLI

— DINAMO BUCUREȘTI S-A CLASAT PE LOCUL TREI, PRIMIND „CUPA ANTONIO BERNABEU"

Sîmbătă seara s-a încheiat la Bologna cea de a doua ediție a trofeului „Remo Novarese", dotat și cu prima cupă „Antonio Bernabeu". Ultimele partide au desemnat ordinea primelor patru formații. Învingînd pe Cesena cu 3—0, F.C. Napoli a cîștigat competiția. Locul și treilea a revenit echipei Dinamo București, care a dispus cu 3—0 de Juventus Torino.

După terminarea ultimelor jocuri, organizatorii au invitat la o recepție, organizată în saloanele hotelului Excelsior, toate echipele participante. Cu această ocazie au fost împărțite numeroase cupe și medalii de aur, argint și bronz primelor trei clasate. *Dinamo București* a primit *Cupa Antonio Bernabeu*, oferită celei mai bine clasate dintre echipele străine. Jucătorului român *Cotigă* i-a fost înmînată și distincția rezervată celui mai eficace atacant (a înscris două goluri). Antrenorii formațiilor F.C. Napoli, Cesena și Dinamo București (*Traian Ionescu*) au primit, de asemenea, cîte o medalie omagială.

Această succintă relatare este, credem, suficientă pentru a ilustra strădania și seriozitatea organizatorilor, manifestate cu ocazia unui turneu dedicat unor echipe de tineret (au fost admiși jucătorii sub 21 de ani). Martori la desfășurarea turneului (competiție lipsită în sine de ceea ce numim în mod obișnuit o miză), am sesizat ideea nobilă și animatorie ce reprezintă rațiunea acestui turneu. El a fost conceput (va fi repetat anual cu prețul unor apreciabile eforturi materiale și morale) pentru pregătirea tinerelor generații de fotbaliști, pentru șlefuirea tehnicii, pentru acomodarea spirituală a jucătorilor de mîine la ambianța competițiilor internaționale. Ideea este generoasă și cei ce o servesc cu fervoare (asociația ziariștilor sportivi din Bologna, animată de Cesare Trentini) merită stimă și felicitări.

La turneu s-au remarcat mai puțin echipe în sine; s-a impus, mai ales, personalitatea unor jucători aflați în faza împlinirilor. Ferită de accidente, evoluția unor tineri fotbaliști ca: *Sala, Improta, Bonetti, Sportiello* (F.C. Napoli), *Florea, Cotigă, Marica* (Dinamo București), *Amadori, Bologna, Giunta* (Juventus Torino), *Planelis* (Real Madrid) ar putea să marcheze, peste o scurtă perioadă, apariția unor jucători de mare potențial.

La desfășurarea turneului a asistat și dl. Santiago Bernabeu, cunoscutul președinte al clubului Real Madrid, frate cu cel al cărui nume a fost înscris pe frontispiciul Cupei (Antonio Bernabeu — spaniol de origine — în trecut celebru și respectat jucător al echipei F.C. Bologna).

Un alt însemn de considerație și afecțiune față de cei care sperăm că vor deveni, în curînd, mari jucători îl constituie încredințarea conducerii ultimei partide celebrului arbitru Lo Bello, una dintre mîndriile fotbalului italian, cel care a arbitrat ultima finală a „Cupei campionilor europeni".

Romulus BALABAN

Învingătoarea turneului de la Bologna: F. C. Napoli (Tormisano-Albano, De Tata, Sarnacchiaro, Russo, Lanzani, Ferreri, Improta, Bonetti, Sala, Sportiello).

TIME – OUT

Nu vorbim cu Dan Coe pentru că s-ar putea, în surescitarea jocului și euforia victoriei, să nu priceapă.

Vorbim, în schimb, cu antrenorul său Valentin Stănescu, adică tocmai cu cel care este obligat să priceapă, prin vocație și profesiunea aleasă.

Știm cu toții că pe terenul de fotbal nu zburdă mielușei și nici nu e nevoie, într-un sport bărbătesc. Știm că jocul pretinde talent și dîrzenie, îndemînare și vicleșug. Știm că în tot confruntării nervii sînt greu de stăpînit, cel puțin tot atît de greu pe cît ne este nouă să fixăm linia de demarcație între pasiune și patimă, între abnegație și exces.

Dan Coe este o mostră de dăruire, de devotament pînă la sacrificiu pentru culorile echipei. Zbuciumul său în propriul careu, incursiunile în careul advers sînt ornate cu cele mai bune intenții în accepția autorului. O accepție, firește, îngustă și unilaterală, pentru că nu ține seama decît de interesele partidei apărate și ignoră regulile generale ale jocului. Ceea ce nu anulează — dar limitează — meritele focosului și zurbagiului fundaș. Tocmai din această cauză ne vine greu să aplaudăm și să plîngem în același timp. Am vrea să avem mulți sportivi dotați cu puterea de luptă a lui Dan Coe, precum am vrea să nu avem de loc sportivi care sar peste cal sau pierd hățurile, ca Dan Coe. Apatia și exagerarea sînt deopotrivă dăunătoare.

Eroul nostru a frizat ieri violența, trecînd dincolo de barierele brutalității, cu care volens-nolens, ne-am obișnuit pe terenurile de fotbal. Numerele sale de karate, ilustrațiile vii la răfuieli ca-n filme, au produs mai curînd milă pentru că, undeva, spectatorii au intuit inconștiența. Eroul nostru este obosit.

La baschet, antrenorul are la îndemînă arma timpului de odihnă pentru a tempera zelul exacerbat al elevilor săi. Fotbalul nu are acest avantaj și, oricum, un minut i-ar fi insuficient în cazul de față. Fotbalul are, în schimb, avantajul de a putea acționa în timp pentru domolirea spiritelor prea încinse. Iată de ce îi sugerăm lui Valentin Stănescu să-i acorde lui Dan Coe un time-out prelungit, de cîteva luni, pentru refacerea potențialului psihic. Actuala criză a echipei nu justifică încurajarea celor slabi de înger. Și e preferabil s-o facă, discret, antrenorul, decît să fie nevoie de intervenția federației.

Cu toată stima pe care i-o purtăm pentru ceea ce e bun în el, îi urăm lui Dan Coe o vacanță plăcută, odihnă reconfortantă și grabnică întoarcere.

Victor BANCIULESCU

GREȘEALA DE A NU PEDEPSI

Opinia publică sportivă din țara noastră a aflat încă de la începutul săptămînii trecute despre abaterea disciplinară săvîrșită de către fotbalistul Narcis Coman, portarul echipei Dinamo București, care nu s-a prezentat la ultima convocare a lotului național. După cum ni s-a spus și am adus, la rîndul nostru, spre cunoștință cititorilor ziarului, abaterea lui Coman urma a fi discutată în ședința de vineri 6 septembrie a Biroului federației de fotbal. Dar cum această ședință n-a mai avut loc, din cauza absenței a peste jumătate (!!) din numărul membrilor Biroului F.R.F. (de fapt, nu-i pentru prima dată cînd se întîmplă așa ceva), discuția asupra lui Coman s-a amînat și ea fără termen.

Este, desigur, de remarcat că, din proprie inițiativă, conducerea clubului Dinamo (sau poate aceea a secției de fotbal) l-au ținut pe Coman, în etapa din duminica trecută, pe tușă. Considerăm, însă, că abaterea jucătorului dinamovist reclamă, comparativ cu suspendarea dată lui Dobrin, pentru o vină asemănătoare, o sancțiune mai severă decît nefolosirea lui într-un joc de campionat în care echipa să joace pe teren propriu și avea, oricum, o sarcină destul de ușoară.

De aceea, ne exprimăm opinia ca tărăgănarea luării în discuție a abaterii lui Coman să înceteze și acestui jucător talentat, dar recidivist în materie de chefuri prelungite, să i se dea sancțiunea pe care o merită.

Sîntem, totodată, neplăcut surprinși să aflăm că antrenorii lotului — trecînd peste abaterea lui Coman, pe care ei înșiși au condamnat-o — l-au inclus în continuare pe lista selecționabililor care urmează să susțină, la 25 septembrie, un meci de verificare la Novi Sad.

Chiar dacă am fi de acord că, la ora actuală, Coman este cel mai în formă portar român, considerăm totuși că nu pot fi ignorate, sub nici un motiv, manifestările sale de indisciplină. Închiderea ochilor față de fapta lui Coman i-ar produce și lui un deserviciu, dar mai ales fotbalului românesc. Căci tocmai compromisurile de acest gen, mușamalizările unor acte de indisciplină, au contribuit foarte mult în trecut la menținerea unei atmosfere nesănătoase, profund dăunătoare, în sportul nostru cu balonul rotund, împiedicînd progresul acestuia. Nu este cazul ca ele să se mai repete. Se poate și fără Coman, dacă el nu înțelege să se comporte ca un adevărat fotbalist de elită.

Greșelii lui Coman să nu i se adauge o alta: aceea de a nu-l pedepsi!

C. FIRANESCU

TURUL ROMÂNIEI

ASTĂZI, ÎN „TURUL ROMÂNIEI"

ETAPA A XI-A, *Timișoara-Herculane, 172 km. Start festiv:* centrul orașului — ora 12,00. *Start tehnic:* borna km 554 — 12,30. *Puncte de sprint:* Lugoj și Caransebeș. *Puncte de cățărare:* Domajnea și Plugova. *Punct alimentar:* Armeniș. Caravana va trece prin: *Recaș* (km 17) — în jurul orei 12,55, *Lugoj* (km 50) — 13,47, *Caransebeș* (km 93) — 14,50, *Armeniș* (km 120) — 15,32, *Domajnea* (km 137) — 15,55, *Plugova* (km 154) — 16,30. Sosirea la *Herculane* va avea loc în centrul orașului, în jurul orei 17.

(Urmare din pag. 1)

Trecerea prin comuna Avram Iancu (km 50) ne obligă să înscriem, în carnete, încheierea acțiunii inițiată din start, deoarece plutonul face joncțiunea cu fugarii.

Cursa se mai domolește. Șoseaua fără sinuozități, calmul plat al atmosferei, poate și eforturile depuse pînă atunci, îi hotărăsc pe alergători la o atitudine conciliantă. Sprintul din Arad (km 116) găsește plutonul compact. Ciocan — un adevărat vînător de premii — nu scapă ocazia de a-și însuși și pe acesta. El este urmat de Bocev și Laszlo. Sprintul dă, de fapt, semnalul reluării ostilităților. După trecerea podului peste Mureș (km 118), atacă Jercan. Este ajuns după 7 km, pentru ca alte acțiuni să se profileze, avîndu-i autori pe N. Ciumeti și V. Selejan. De această dată, cel care ripostează energic este Ziegler. Reușita îi surîde. Își distribuie cu dibăcie de vulpoi atenția în mai toate părțile, sesizează intențiile adversarilor și le anihilează în fașă. Nici pe Sofronie, Ivănescu și Drăgan, care fug din pluton la km 140, nu-i lasă să se îndepărteze prea mult. O ultimă încercare periculoasă la km 144: Gera, urmat de Ciobanu și V. Selejan, se așterne pe o goană nebună, lăsînd plutonul în urmă, la cîteva sute de metri. Cum nimeni nu-l ajută, Ziegler pornește din nou în urmărire! Din izvorul nesecat de energie, pe care-l are, mai scoate și aceste resurse, pentru a anula șansele celor ce l-au așteptat pînă în finalul cursei, ca să-l atace. Intrarea în Timișoara este precedată de o lungă porțiune pavată cu piatră cubică. Aici găsește momentul un grup de „nepericuloși" (alcătuit din 11 rutieri) să se detașeze. Cum în pluton a rămas toată pleiada așilor, li se permite outsiderilor (Ziegler este chiar mulțumit) să-și dispute sprintul final de pe stadionul C.F.R. Andrei Suciu, elevul lui Martie Ștefănescu, aduce orașului de la poalele Timpei prima victorie în această cursă. Plutonul sosește la un minut și șase secunde și lupta pentru tricoul galben — așa cum mărturisea Constantin Grigore — se amînă pentru etapa a XI-a.

Nu putem încheia aceste rînduri fără a-i felicita călduros pe organizatorii sosirii în orașul Timișoara, care s-au situat mult peste așteptări, încîntîndu-i pe cicliști. Se pare că orașul de pe Bega are mari șanse să cîștige întrecerea organizată de F. R. Ciclism și A. S. Loto-Pronosport.

CLASAMENTUL INDIVIDUAL AL ETAPEI A X-A: 1. ANDREI SUCIU — a parcurs 165 km în 4h 05:12 (medie orară — 40,307 km), 2. **Ștefan Bălan**, 3. **Boris Bocev**, 4. Constantin Ciocan — în același timp cu învingătorul, 5. M. Manolov 4h05:14, 6. Gh. Moldoveanu, 7. N. Ciumeti — același timp cu Manolov, 8. N. David 4h 05:16, 9. I. Ignat, 10. A. Györfi, 11. C. Popescu — același timp cu David, 12. Gh. Toader I 4h 06:17, 13. Șt. Cernea 4h 06:18, 14. S. Suditu, 15. B. Ancef — același timp cu Cernea, în plutonul lui Cernea se aflau Ziegler, Grigore și ceilalți fruntași ai cursei.

CLASAMENTUL GENERAL INDIVIDUAL: 1. WALTER ZIEGLER (Dinamo) 25h 59:25, 2. Constantin Grigore (România tineret I), la 33 s, 3. Vasile Selejan (România tineret I), la 1:59, 4. Fr. Gera (Steaua), la 2:15, 5. N. Ciumeti (România tineret I), la 2.21, 6. I. Ardeleanu (Steaua) la 2.21, 7. Gh. Moldoveanu (Steaua), la 2:36, 8. L. Zanoni (Dinamo), la 5:43, 9. W. Egyed (Dezrobirea Brașov), la 5:55, 10. N. David (România II), la 6:06, 11. C. Ciobanu (Voința Florești), la 6.51, 12. C. Ciocan (România II), la 9.18, 13. Gh. Ciumeti (Dinamo) la 12:56, 14. Gh. Neagoe (Steaua), la 15:29, 15. T. Puterfi (Steaua) la 17:33.

CLASAMENTUL GENERAL PE ECHIPE: 1. ROMANIA TINERET I 77h 58:47, 2. **România II**, la 5.26, 3. Steaua, la 6:26, 4. Dinamo la 17:13, 5. Voința Florești, la 55:13 6. Dezrobirea Brașov, la 1h 11:05. Urmează: Bulgaria Olimpia, Cluj-Tg. Mureș, Voința Buc.

UN PROFIL PE ZI

In fine, simpatica echipă brașoveană jubilează: unul dintre alergătorii de sub Tîmpa a cîștigat sprintul final la Timișoara! Emoție și satisfacție în tabăra lui Martie Ștefănescu, figură proeminentă a ciclismului nostru acum vreo două decenii, pasionat șlefuitor de talente, de atunci și pînă azi. Fără îndoială, vom înregistra în consecință o avalanșă de coifuri galbene, împărțite cu dărnicie copiilor de pe malurile Begăi, din mașinile cu inscripția CIBO, ceea ce înseamnă, dacă n-ați aflat încă, o combinație între ciocolată, bomboane și cicliști — principalele produse ale întreprinderii Dezrobirea-Brașov... Tot acolo se pregătește probabil și un tort gigantic în cinstea tînărului Andrei Suciu, autorul performanței sus-amintite. Ar fi, de altfel, o compensație oportună pentru clipele amare prin care a trecut învingătorul etapei, la ieșirea din Salonta. Evadat împreună cu Ziegler, Ciumeti, Selejan et comp., Suciu s-a văzut nevoit să coboare din șa în urma unei defecțiuni mecanice, reluînd apoi cursa de unul singur, după ce întregul pluton trecuse ca fulgerul pe lîngă el. Din fericire, lucrurile s-au liniștit după cîțiva kilometri, adică exact în momentul în care primejdioșii fugari au fost înghițiți de coloana tricourilor policrome. Strecurîndu-se abil printre mașini și motociclete, apăsînd cu îndărătnicie pedalele — atît de grele în atari circumstanțe — elevul lui Martie Ștefănescu a remontat încetul cu încetul un handicap de aproape 2 minute, pentru a se agăța în cele din urmă, cu ultimele puteri, de coada acestui balaur cu 50 de capete — teribilul, fascinantul, îngrozitorul pluton! O dată ajuns la adăpost, Suciu și-a refăcut forțele, a pîndit ocazia favorabilă și a declanșat acel atac furibund pe străzile Timișoarei, căruia fruntașii n-au găsit de cuviință să-i răspundă...

Așa se face că, în timp ce oficialii și gazetarii, sosiți cu cîteva minute mai devreme în incinta stadionului, calculau ce se poate întîmpla dacă Grigore îi mai ciupește o bonificație lui Ziegler, sau viceversa, discipolul fraților Chicomban și-a făcut apariția pe pistă în poziția doua, după Bocev — pe care însă l-a depășit cu ușurință și s-a îndreptat nestingherit către victorie.

Ceea ce demonstrează încă o dată cum cei de pe urmă pot deveni — cu puțină bunăvoință — cei dintîi.

Dan DEȘLIU

ÎN LOC DE RETROSPECTIVĂ

Renumita și pitoreasca localitate cu băi tămăduitoare — HERCULANE — primește, anul acesta — pentru prima oară — caravana ciclistă.

Așadar, retrospectiva noastră nu are ce-și... aminti pe ziua de astăzi. În legătură cu „Turul României", firește că nu. Dar, merită să notăm că ideea alegerii orășelului pitit pe valea Cernei drept capăt de etapă a aparținut, în 1965, organizatorilor celei de a 18-a ediții (din păcate, ultima) a tradiționalei curse a „Scînteii", mult îndrăgită de rutieri. În acel an, o inovație interesantă: cursa pleca din Baia Mare, ajungînd în Capitală, după 1170 km, în 7 etape.

La Herculane, în fața unui public entuziast, s-a sosit de la Timișoara. În două... rate. Prima, 101 km, pînă la Reșița, unde a avut loc masa de prînz și o binevenită odihnă de o oră. Apoi, din nou la drum (114 km), spre faimoasa stațiune Herculane. Cîștigătorul etapei — după adunarea tîmpilor din cele două secvențe — L. Lingner (R.D.G.), care a parcurs 215 km cu o iuțeală orară de 37,357 km.

Firește, retrospectiva de față, doar tangențială cu actuala ediție a „Turului", are un anumit... tîlc, care — sperăm — nu va scăpa celor în drept, pentru a reflecta la reluarea unei tradiționale și îndrăgite probe de lung kilometraj.

Emil IENCEC

LOTO — PRONOSPORT

INTRODUCEREA PARTICIPĂRII ÎN COLECTIV

Pentru a veni în sprijinul participanților, Loto-Pronosport a luat măsura introducerii participării în colectiv la Loto, Pronosport și Pronoexpres.

Prin această formă de participare se oferă posibilitatea jocului pe scheme mari cu sume mici, scheme cu largi posibilități de cîștig.

Jucînd în colectiv, participanții Valentin Ciobanu, Zuri Constantin, Vlad Stan și Gh. Stănei — cu toții din Brăila, au obținut, la Loto, un autoturism „Fiat 1800". Succes important, dar care nu va rămîne izolat, întrucît acest colectiv va juca cu regularitate și mai departe la sistemul preferat.

Amănunte în legătură cu participarea în colectiv puteți afla de la orice agenție Loto-Pronosport.

● Astăzi este ULTIMA ZI în care vă mai puteți procura biletele pentru tragerea Loto de mîine, vineri, 13 septembrie a.c., care va avea loc la București în sala din strada Doamnei nr. 2, cu începere de la ora 19,00. Tragerea va fi radiodifuzată.

PRONOEXPRES

Numerele extrase la concursul nr. 37 din 11 septembrie

EXTRAGEREA I:
44 33 34 4 17 24 — 9 [illegible]
Fond de premii: 362.624 lei, plus 238.256 lei report categoria I

EXTRAGEREA A II-A:
27 17 44 16 14 38 — 37 10
Fond de premii: 278.898 lei, plus 67.476 lei report categoria I.

LOTO

Premiile tragerii din 6 septembrie.

Categoria I: 2 variante sfert a 36.996 lei; a II-a: 10 a 9.651 lei și 6 a 2.412 lei; a III-a: 125 a 910 lei și 150 a 227 lei; a IV-a: 321 a 404 lei și 546 a 101 lei; a V-a: 526 a 290 lei și 954 a 72 lei.

SUB SEMNUL CERCURILOR OLIMPICE

CORESPONDENȚĂ DIN BELGRAD

ECHIPA IUGOSLAVIEI LA J.O. VA NUMĂRA 107 MEMBRI

BELGRAD (prin telefon). — După o ședință maraton, care a durat mai mult de 10 ore, Comitetul olimpic iugoslav, întrunit sub președinția lui Zoran Polici, a ascultat propunerile făcute de specialiști din diferite ramuri sportive. După ce rezultatele obținute de sportivii din lotul olimpic au fost supuse unor largi discuții, Comitetul olimpic a hotărît ca la Jocurile Olimpice sportivii iugoslavi să participe la 12 discipline, cu un total de 75 de sportivi: 65 bărbați, 10 femei (atletism 8, ciclism 4, box 5, gimnastică 7, baschet 12, polo 12, tir 4, înot 6, lupte 7 etc.). Printre cei selecționați se numără recordmana mondială la 800 m femei, Vera Nikolici, Urbancici, Todosievici, Lubei (la atletism), Paikovici, Vuin, Parlov, Veselinovici (la box), Cerar, Brodnik (la gimnastică), Daneu, Koraci, Ciosici, Țvetkovici, Raikovici (la baschet), Stipanici, Trumbici, Poliak, Iankovici, Sandici, Perișici (la polo), Loncear, Grozdanovici (la tir) ș.a.

Pe lîngă sportivi, vor pleca în Mexic și 19 specialiști din diferite discipline sportive, 6 conducători, 4 arbitri și 3 medici. Conducătorul lotului iugoslav va fi M. Prelici, președintele Uniunii organizațiilor iugoslave pentru educație fizică și sport.

Ivo GORAN

Două speranțe pentru J.O.: mexicana Maria Tereza Ramirez (stînga) în vîrstă de numai 14 ani și suedeza Elisabeth J. Morris (dreapta) de 20 ani, care se pregătesc sub îndrumarea antrenorului american Ronald Johnson cîte 6 ore pe zi.

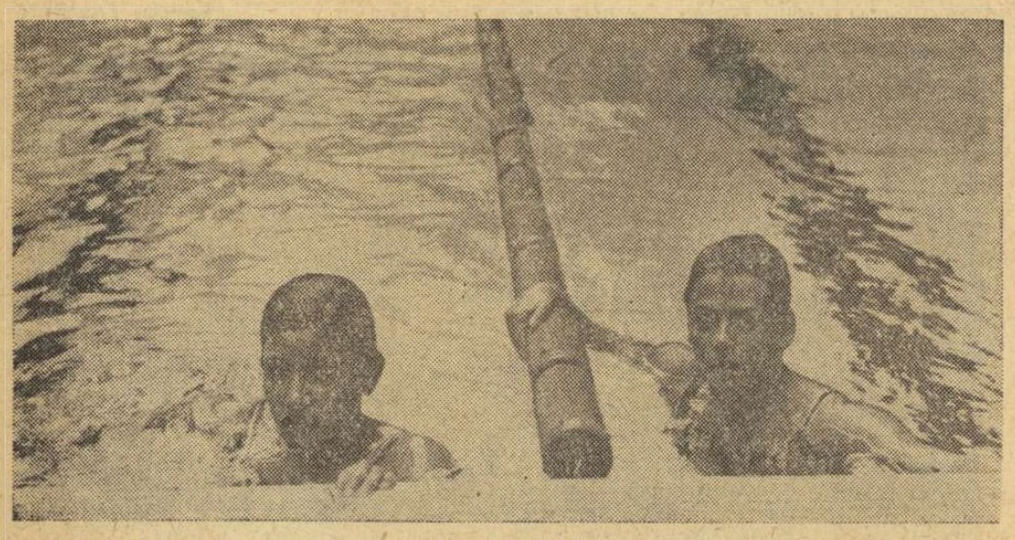

LA 13 SEPTEMBRIE

SE INAUGUREAZĂ SATUL OLIMPIC

CIUDAD DE MEXICO, 11 (Agerpres). — La 13 septembrie, președintele Mexicului, Gustavo Diaz Ordaz, va inaugura oficial satul olimpic din Ciudad de Mexico, unde vor locui sportivii participanți la cea de-a 19-a ediție a Jocurilor Olimpice. Satul olimpic cuprinde 29 de clădiri cu mai multe etaje. Delegația României va fi găzduită în clădirea nr. 3, împreună cu delegațiile Elveției, Tunisiei și Hondurasului.

TURURI CICLISTE

● În turul ciclist al Cataloniei conduce acum italianul Giancarlo Ferretti. Cea de a treia etapă, disputată între Tarrega și Viella Longue (208 km), a revenit spaniolului Perurena în 6 h 33 : 03.

● Federația de ciclism elvețiană a stabilit echipa care va lua startul în actuala ediție a cursei cicliste „Tour de l'Avenir". Iată componența selecționatei elveține: Daniel Biolley, Jean-Pierre Grivel, Victor Oeschger, Felix Rennhard, Andre Rossel. Kurt Rub, Erich Spahn și Juerg Peter.

NOI PERFORMANȚE ALE ATLEȚILOR AMERICANI

NEW YORK, 11. — În concursul de selecție a atleților americani (în vederea J.O.) care are loc la South Lake Tahoe, proba de aruncarea greutății a revenit lui Woods cu 20,73 m, urmat de Maggard 20,58 și Matson 20,55 m. Proba de 100 m plat a fost cîștigată de Jim Hines cronometrat în 10,0. Au urmat: Greene 10,1, Pender 10,2, Smith 10,2, Glosson 10,2. În semifinalele probei de 800 m Bell a înregistrat 1 : 42,0. Ryun s-a clasat pe locul trei — 1 : 48,2. Cel mai bun rezultat în calificări la disc a fost realizat de Oerter — 61,42 m.

„MEMORIALUL CAPABLANCA"

În turneul internațional de șah „Memorialul Capablanca" de la Havana, înaintea rundei a 9-a și după disputarea partidelor întrerupte, pe primele locuri în clasament se află: Holmov 8 p, Stein 7 p, Suetin (toți U.R.S.S.) 5½ p, Drimer (România) 4½ p, Donner (Olanda) și Damianovici (Iugoslavia) 4 p.

LEEDS ÎNVINGĂTOARE ÎN FINALA „C. O. T."

Returul finalei „Cupei orașelor tîrguri" la fotbal (ediția 1967—68) s-a disputat aseară la Budapesta, opunînd echipele Ferencvaros Budapesta și Leeds United. Fotbaliștii englezi cîștigaseră prima întîlnire cu 1—0. În meciul de ieri, disputat pe Nepstadion în prezența a 60.000 spectatori, Leeds a rezistat tuturor asalturilor lansate de gazde, jocul încheindu-se la egalitate: 0—0. Leeds United intră în posesia trofeului.

● **Într-un meci internațional de fotbal, ieri la Helsinki: Finlanda — Suedia 0—3 (0—1).**

● **Piscina olimpică din Ciudad de Mexico a fost inaugurată de Joaquin Capilla, celebru săritor de la trambulină, cîștigător al medaliei de aur de la Jocurile de la Melbourne, și Guillermo Echevarria, unul dintre cei mai buni înotători din lume (la 400 m și 1 500 m), speranța Mexicului pentru o medalie de aur.**

● **Organizatorii turneului preolimpic de baschet, care se va ține în orașul Monterrey, au anunțat că 8 din cele 12 țări înscrise și-au confirmat participarea. Turneul va începe la 26 septembrie.**

● **Cele patru turiste cehoslovace care la 13 septembrie 1967 au plecat pe jos de la Praga spre Mexic, pentru a asista la Jocurile Olimpice, sînt aproape de țintă. Ele au sosit în localitatea Potosi, situată la 426 km nord de capitala mexicană. În lunga lor călătorie, cele patru tinere cehoslovace: Komarkova, Torantova, Ocaskova și Opatona, au parcurs în medie 40 de km pe zi.**

● **Statul Chile va fi reprezentat la Jocurile Olimpice de o delegație formată din 20 de sportivi: atleți, boxeri, călăreți, trăgători.**

● **Primul lot al delegației olimpice a U.R.S.S. (care este formată din 400 de sportivi) va sosi în Mexic la 13 septembrie și va fi urmat de alte trei loturi, care vor sosi la 18, 22 și 29 septembrie.**

● **La Sankadzor (R.S.S. Armeană) s-au încheiat recent campionatele de natație ale U.R.S.S. Important criteriu de selecție în vederea Jocurilor Olimpice din Mexic. Iată cîteva dintre rezultatele tehnice înregistrate: masculin: 100 m liber: Leonid Ilicev — 53,9; 100 m bras: Vladimir Kosinski — 1:05,5; 100 m spate: Viktor Mazanov — 1:00,9; 200 m bras: Evgheni Mihailov — 2:30,0; 200 m fluture: Valentin Kuzmin — 2:11,9; 100 m fluture: Vladimir Nemșilov — 58,7; 1 500 m: Vladimir Bure — 17:25,6; feminin: 100 m liber: Natalia Ustinova — 1:03,0; 100 m bras: Galina Prozumenșcikova — 1:16,1; 100 m spate: Tina Lekveișvili — 1:10,7; 200 m liber: Tamara Sosnova — 2:20,9; 100 m fluture: Tatiana Deviatova — 1:06,9; 200 m spate: Tatiana Savelieva — 2:35,5; 200 m bras: Galina Prozumenșcikova — 2:43,0.**

● **Atleta vest-germană Liesel Westermann, recordmană mondială la aruncarea discului, va putea participa la Jocurile Olimpice. Accidentul suferit marțea trecută la un antrenament s-a dovedit mai puțin grav decît se credea la început. Medicii speră ca Westermann să fie complet restabilită pînă la 15 septembrie.**

Actualitatea internațională

„PENTRU UN CLIMAT DE ÎNȚELEGERE ȘI SPORTIVITATE..."

Interviu cu dl. THOMAS KELLER, președintele Federației Internaționale de Canotaj Academic

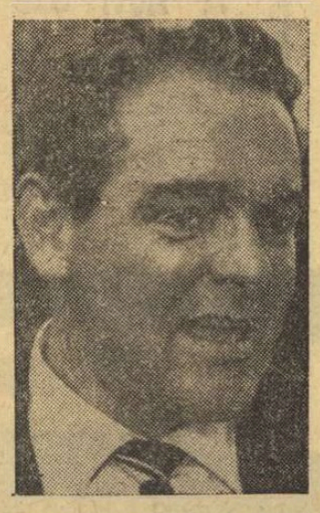

Recenta ediție a „Regatei Snagov" a fost onorată cu prezența dl. THOMAS KELLER, președintele Federației Internaționale de Canotaj Academic, care a vizitat țara noastră însoțit de dl. CHARLES RIOLLO, secretar general trezorier al F.I.S.A.

Cititorilor noștri, mai puțin inițiați în lumea vîslelor și a ramelor le vom dezvălui cîteva amănunte pe care distinsul oaspete le ocolește cu modestie. Thomas Keller a fost un nume în canotajul academic, deținînd ani în șir titlul de campion al Elveției la schif simplu și dublu. Biografia sa sportivă este punctată de cîteva notabile participări la Jocurile Olimpice și campionate europene. Alegerea sa în fruntea destinelor canotajului academic a fost însă determinată nu de victoriile de pe pistele de apă, ori de colecțiile medaliilor, ci de dragostea sa față de acest sport definit printr-o deosebită duritate, dar și un exemplar fair-play.

Thomas Keller *se numără printre acei președinți de federații care își iau foarte în serios rolul. Preocupările sale față de problemele tehnice și organizatorice ale canotajului academic, soluțiile propuse sînt cu totul remarcabile. Între altele, dl. Keller a* inițiat organizarea campionatelor mondiale *în această ramură de sport, inaugurate în patria sa, la Lucerna, în 1962 — și a fost consultantul principal la amenajarea pistelor olimpice din Japonia și Mexic. Reușita acestor acțiuni i-a atras și denumirea de „tată al balizelor"...*

Cu cîteva zile în urmă, în turnul de arbitraj de unde urmărea desfășurarea „Regatei Snagov", dl. Thomas Keller a avut amabilitatea ca, în scurtul răgaz dintre probe, să ne ofere prilejul unei interesante discuții...

„...Este ideal a trăi împreună — *spune interlocutorul nostru* — pentru că interesul comun creează o punte între oameni și asigură un climat de înțelegere, de cooperare, de sportivitate".

Urmărind parcă un gînd mai vechi, regăsit în lumea tinerească și plină de pitoresc a Snagovului, dl. Keller arată că „realizarea unor asemenea complexe sportive este urmărită cu mult interes de către F.I.S.A. Canotajul constituie un prielnic și fertil teren în acest sens". *Referindu-se la organizarea regatei internaționale, președintele F.I.S.A. subliniază, în primul rînd, ambianța demnă de o asemenea manifestare, regretînd — în același timp — faptul că pînă acum nu s-a găsit soluția tehnică a unui al șaselea culoar, ceea ce ar permite Snagovului să devină gazda unor competiții de mai mare amploare — campionate europene sau chiar mondiale. Dl. Keller face și o interesantă propunere:* „Cred că dacă s-ar scurta cu vreo 15—20 metri promontoriul, căruia am auzit că i se zice Malul tăiat, acest admirabil lac ar primi deplina investitură internațională".

Aducem discuția spre unul dintre marile evenimente ale sezonului internațional de canotaj academic — campionatul european feminin. Îl întrebăm pe dl. Keller dacă socotește actuala ediție a întrecerii drept una a surprinzelor...

— De obicei, surprizele și șansele nu pot lipsi din desfășurarea unui concurs. Cînd lipsesc, întrecerea devine neinteresantă. Așadar, în ceea ce privește pe schifistele românce — șansă la 8+1, unde au cucerit „argintul", și surpriză la 4 vîsle, unde s-a dobîndit „aurul". Dar, peste toate acestea, remarc progresul substanțial înregistrat de reprezentantele țării dv. După cîțiva ani de muncă asiduă și de experiență, România revine în primul eșalon mondial al canotajului academic feminin. Apreciez aceste succese, nivelul lor calitativ. Dacă vom reuși să lărgim și mai mult aria schifului feminin, la nivel de performanță, nu avem decît de cîștigat".

— Legat de ideea dv., o întrebare: se discută mult despre introducerea probelor feminine de canotaj la J.O., poate chiar în ediția München '72. Acordați șanse tentativei?

— În acest sens, există o propunere oficială înaintată C.I.O., cu ocazia „europenelor" de la Berlin. Ea va fi discutată, desigur, la Ciudad de Mexico. Personal, nu întrezăresc o soluționare imediată al acestui deziderat, din motivul arătat mai sus: participarea încă restrînsă în competițiile internaționale. Or, o opțiune olimpică a canotajului academic feminin ar presupune reprezentări care să nu se oprească numai la Europa. Să ne gîndim, deci, la organizarea unor „mondiale", ca un preambul la J.O.

— Și acum, despre Olimpiadă... (subiect vast pentru a fi exprimat în cele cîteva minute pe care interlocutorul nostru, presat de cronometre, a mai avut posibilitatea să ni le acorde).

— Este riscant să te hazardezi pe terenul pronosticurilor într-o competiție de asemenea forță. Amploarea concurenței în canotajul academic masculin, echilibrul sensibil al valorilor, dîrzenia disputelor vor duce, inevitabil, la răsturnări de situații. Ce aș putea spune în plus? Confirmări, poate, pentru bărcile mici, unde pretendentele principale rămîn echipajele din R. D. Germană și Olanda, în principal; un regal sportiv la 8+1, unde, totuși, cred că echipajul sovietic deține prima șansă, talonat de ramele din R. F. a Germaniei și S.U.A. Și cu un adaos: să nu exagerăm, dar nici să nesocotim mult dezbătuta problemă a altitudinii. Socot că o aclimatizare de aproximativ trei săptămîni este suficientă. Oricum, gradul de adaptare al sportivilor va conta în balanța succesului".

În încheiere, dl. Keller a urat multă șansă la J.O. canotorilor români pe care, de altfel, i-a putut urmări și aprecia de cîteva ori, cu prilejul „Regatei Lucerna". Președintele F.I.S.A. și-a exprimat convingerea că schifiștii români vor ști să slujească prin comportare și sportivitate Jocurile Olimpice, această mare manifestare a tineretului lumii, ideile ei generoase.

Dana ILIESCU

Poate cea mai mare surpriză a turneului de tenis de la Forest Hills a fost triumful la simplu femei al englezoaicei Virginia Wade (în foto), cotată anul trecut abia cu nr. 8 mondial. Ea a obținut o suită impresionantă de victorii, culminînd cu cele înscrise în fața fostei super-campioane britanice Ann Haydon Jones și a rachetei feminine nr. 1, Billie King.

RALIUL BALCANIC

(Urmare din pag. 1)

cial pe iugoslavii Tomici și Bakraci, care conduc un Porsche 911 S, și pe frații Ciubrikov (Bulgaria), înscriși în raliu cu o mașină Bulgarrenault. Alergătorii români din lotul A.C.R. (8 echipaje) au la dispoziție mașini Renault Gordini 1300 și N.S.U. Componența lotului nostru este următoarea: Aurel Puiu-Constantin Pescaru, Florin Popescu-Dan Rădulescu, Marin Dumitrescu-Petre Vezeanu, Eugen Ionescu Cristea-P. Băjenaru, Max Heitz-Jutta Heitz, Mihai Sterescu-P. Sterescu, Mihai Marinescu-Cătălin Tutunaru, **Toma** Suciu-Bran Băliban.

În afară de acești concurenți, la întrecere vor mai lua parte, pe automobile proprii, și Argentina Sclia-Simina Mezincescu, Florin Hainărosie-Eugenio Giliberti, Ilie Motoc-Dorin Motoc, Iosif Santa-Martin Santa, Nicolae Iacob-Ernest Golgoți.

Raliul Balcanic se desfășoară pe baza Codului sportiv internațional, la start fiind admise mașini din categoria A, grupele 1 (turism de serie), 2 (turism), 3 (Grand Tourisme). La sfîrșit, organizatorii vor alcătui un clasament general, un clasament pe clase, un clasament pe echipe etc. Menționăm ca pozitiv faptul că mediile impuse sînt cuprinse între 60—75 km pe oră, ceea ce va permite atît imprimarea unui ritm viu de disputare a întrecerii, cît și respectarea limitelor de viteze legale admise în țara noastră.

Startul se va da vineri 13 septembrie, la ora 11,01 din fața Pavilionului Expoziției Economiei Naționale. Primul echipaj urmează să sosească din cursă, în același loc, a doua zi, la ora 18,53. Întrecerea de viteză de la Otopeni este programată duminică 15 septembrie între orele 10—13. Înaintea acestei probe va avea loc un concurs de carting în două manșe. Celelalte probe speciale vor avea loc la: Oituz, Hula Mediașului, Corund, Bogata, Pîrîul Rece, Poiana Brașov, Dealul Negru, Păduchiosul și Cheia, Traseul va fi parcurs în condițiile circulației normale din țara noastră, cu excepția probelor speciale, unde se vor lua măsuri pentru închiderea traficului rutier în orele de trecere a concurenților.

CALEIDOSCOP

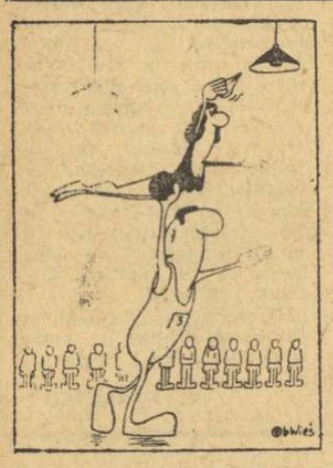

Gimnastică aplicată... din „SPORTOWIEC"

CIȘTIGATOR ÎN CIUDA INSOLAȚIEI!

Un caz rar întîlnit pe terenurile de tenis s-a produs acum cîteva zile la Istanbul. Jucînd în cadrul turneului internațional, care se desfășoară în localitate, englezul Mark Cox a suferit un atac de insolație în cursul celui de-al treilea set al întîlnirii cu chilianul Patricio Rodriguez. Jucătorul britanic a găsit totuși resurse să continue partida și — după pauză — și-a adjudecat victoria cu scorul final de 6—3, 6—3, 2—6, 6—4

Sărbătoarea era să se termine rău... În această „corridă populară", desfășurată pe străzile orașului San Sebastian de los Reyes, unul dintre toreadorii-amatori porniți în urmărirea taurului dezlănțuit a fost luat în coarne și aruncat la pămînt. Din fericire, victima s-a ales doar cu ușoare leziuni și — bineînțeles — o spaimă zdravănă.

UN FILM DESPRE CASSIUS CLAY?

Împiedicat să mai apară pe ringurile de box de cînd cu faimoasa suspendare dictată de W.B.A., fostul campion mondial de box la categoria grea, Cassius Clay (alias Muhammad Ali) examinează în prezent un contract de alt gen. Un grup de cineaști americani i-au cerut să autorizeze realizarea unui film consacrat vieții și carierei sale. Clay nu a dat încă răspunsul.

ACLIMATIZAREA CAILOR — O PROBLEMĂ!

În „dosarul altitudinii olimpice" a apărut o nouă „piesă": aclimatizarea cailor care vor participa la întrecerile hipice din cadrul Jocurilor Olimpice de vară din Mexic.

Dezbătînd această problemă, asociația britanică de călărie a ajuns la concluzia că transportul cailor peste ocean va fi suportat relativ ușor, dar că aceștia nu vor fi apți pentru concurs decît după 21 de zile de aclimatizare cu altitudinea mexicană. Cea mai spinoasă problemă, după părerea medicului veterinar-șef al respectivei asociații, va fi însă cea a furajelor. Conform legilor mexicane în vigoare, importul furajelor din Europa este interzis. Sînt admise numai furaje din Canada și S.U.A. Dar finul mexican se deosebește radical de cel din Anglia, iar caii britanici îl refuză cu încăpățînare, la fel ca și pe cel american și canadian.

I S-A FURAT MEDALIA DE CAMPION

Fostul campion mondial de tenis de masă, englezul Johny Leach, a fost recent victima unui furt. Un „colecționar" de medalii și trofee sportive a pătruns în casa lui Leach, de unde i-a furat medalia de campion mondial obținută la campionatele din 1949 de la Stockholm. Deoarece aceasta este cea mai frumoasă amintire din îndelungata-i carieră sportivă, Johny Leach a anunțat o recompensă de 100 de lire, pe care este dispus să o plătească, eventual, chiar și hoțului.

BERE PENTRU GOLURI

Pentru a stimula echipele din campionatul regiunii de sud-vest a R. F. a Germaniei spre un joc cît mai ofensiv, fabrica de bere din Frankfurt pe Main a anunțat că oferă formației care va înscrie cele mai multe goluri, la sfîrșitul turului, un butoi de 100 de litri de bere și o cupă specială. De asemenea, în fiecare lună, echipa cea mai eficace va primi un butoi de 50 de litri de bere.

ANCHETA ZIARULUI „TRUD"

Mai multe tinere din orașul Tbilisi au adresat o scrisoare ziarului „Trud", organul sindicatelor sovietice, prin care au întrebat pentru ce în U.R.S.S. nu este practicat fotbalul feminin și de ce nu se formează echipe și chiar o federație feminină de fotbal. Redacția ziarului a făcut o anchetă, în această problemă, în rîndul specialiștilor și medicilor sportivi, precum și al specialiștilor din federația unională de fotbal. Aceștia din urmă au răspuns categoric că sînt împotriva fotbalului feminin. Medicii, la rîndul lor, consideră că „fotbalul prezintă mult mai multe pericole pentru femei decît pentru bărbați".

CALEIDOSCOP

KNISPEL (R.D.G.) CONDUCE ÎN „TURUL BULGARIEI"

SOFIA, 11 (Agerpres). — Cea de-a treia etapă a Turului ciclist al Bulgariei disputată pe ruta Pleven — Ruse (170 km) a fost cîștigată de Borschel (R.D. Germană) cronometrat în 4h 46:58. După 2 minute a sosit grosul plutonului, în care se afla și ciclistul român Nemțeanu.

În clasamentul general individual conduce Knispel (R.D. Germană) cu 10h 56:55, urmat de compatriotul său Huster — 10h 59:08.

telex - radio - telefon

În cea de-a treia partidă a meciului pretendenților la titlul mondial de șah Spasski - Korcinoi, arbitrii au consemat remiză. Spasski conduce acum cu scorul de 2—1.

■

În finala probei de dublu masculin din cadrul turneului internațional de tenis de la Forest Hills s-au întîlnit perechile Lutz - Smith (S.U.A.) și Gimeno (Spania) — Ashe (S.U.A.). Lutz și Smith au învins cu 11—9, 6—1, 7—5.

■

În primul meci al „Cupei orașelor tîrguri" la fotbal (ediția 1968-1969), desfășurat la Innsbruck, echipa Wacker Innsbruck a terminat la egalitate, 2—2 (1-1), cu Eintracht Frankfurt pe Main (R.F.G.).

■

Echipa cehoslovacă de hochei Ceske Budejovice și-a început turneul în Suedia, jucînd la Vaesteras cu formația locală H.C. Vaesteras. Hocheiștii cehoslovaci au obținut victoria cu scorul de 4—1 (2-0, 1-1, 1-0).

■

Campioana masculină de baschet a Poloniei, echipa Wisla Cracovia, care se află în turneu în Belgia, a jucat la Ostende cu echipa V.G. Ostende. Baschetbaliștii polonezi au cîștigat cu 83—71 (38-43).

■

Peste 20.000 de spectatori au urmărit, la Tel Aviv, meciul internațional amical de fotbal dintre echipele Izraelului și Irlandei de Nord. Oaspeții au terminat învingători cu scorul de 3—2 (3-0) prin punctele marcate de Irvine (2) și Dougan (1). Pentru gazde au înscris Spiegler și Talbi.

■

În primele două meciuri din cadrul preliminariilor campionatului mondial, fotbaliștii italieni vor evolua în deplasare după următorul program: cu Țara Galilor la 23 octombrie 1968 și cu R.D. Germană la 29 martie 1969. În meciurile retur, pe care le va juca pe teren propriu, echipa Italiei va întîlni Țara Galilor la 4 noiembrie 1969 și R.D. Germană la 22 noiembrie 1969.

LA ÎNCHIDEREA EDIȚIEI

PRIMA ZI A TRIUNGHIULARULUI ATLETIC ITALIA-ROMÂNIA-SUEDIA

ROMA, 11 (prin telefon). Pe Stadio delle Terme din Roma a început miercuri întîlnirea triunghiulară de atletism dintre echipele Italiei, României și Suediei. La aruncarea ciocanului, pe primul loc s-a clasat Gheorghe Costache (România) cu 65,58 m. Pe locurile următoare: Strom (S) 64,20, Bernardini (I) 63,10 .. 6. V. Tibulschi (R) 51,36 La 800 m, cursă cîștigată de suedezul Gărderud în 1:47,2 — record național, românul Gheorghe Ungureanu a sosit al patrulea, cu un timp destul de bun (1:48,8). Al doilea concurent român, Mircea Neamțu, a marcat rezultatul de 1:50,5 (locul 6). La 100 m, primii doi au fost italienii Giani (10,5) și Preatoni (10,6), urmați de românii Gheorghe Zamfirescu (10,7) și Constantin Nichifor (10,8). Alte rezultate: *suliță:* Nilsson (S) 87,76 — record național... 5. Popescu (R) 69,88, 6. Sepci (R) 50,36; *5 000 m:* Cindolo (I) 14:03,4, Barabaș (R) 14:04,8,.... 6. Cioca (R) 14:12,8; *400 mg:* Frinolli (I) 50,1, Mihăiescu (R) 51,2,... 5. Rățoi (R) 52,4; *greutate:* Bendeus (S) 18,50,... 4. Gagea (R) 16,81... 6. Popescu (R) 14,08; *triplu:* Gentile (I) 16,70, Dumitrescu (R) 15,79,... 6. Șerban Ioan (R) 13,33; *4x100 m:* Italia 39,9, România (Sărucan, Nichifor, Zamfirescu, Szabo) 41,3. Punctaj după prima zi: Italia—Suedia 57—49, Italia—România 69—37, Suedia—România 57—49.

Tiparul I. P. „Informația" str. Brezoianu 23—25

40365

Redacția și administrația: str. Vasile Conta nr. 16, tel. 11.10.05, interurban 72 și 286. Telex sportrom buc. 180.

PROLETARI DIN TOATE ȚĂRILE, UNIȚI-VĂ!

sportul

4 pagini 30 bani

Anul XXIV, Nr. 303 (5737) ZIAR AL CONSILIULUI NAȚIONAL PENTRU EDUCAȚIE FIZICĂ ȘI SPORT Vineri 13 septembrie 1968

A XVII-a EDIȚIE A TURULUI ROMÂNIEI

CONSTANTIN GRIGORE LA NUMAI 18 SECUNDE DE WALTER ZIEGLER

● Vasile Selejan, la a treia victorie de etapă ! ● O cursă fără istoric, între Timișoara și Herculane ● Caravana sosește astăzi la Craiova

HERCULANE, 12 (*prin telefon, de la trimisul nostru*). — O căldură puțin obișnuită, pentru acest început de toamnă, învăluia orașul de pe malurile Begăi, la amiază, atunci cînd cei 48 de rutieri s-au prezentat la startul etapei a XI-a, Timișoara — Herculane, 176 km. A fost și astăzi, în cea mai lungă secvență a competiției, o zi obositoare, cu mulți kilometri, cu vînt potrivnic și urcușuri. A fost o zi oarecum bună pentru Walter Ziegler, o zi în care a avut mai puține răspunsuri de dat și a putut să stea clipe mai lungi în mijlocul celor ce în mod firesc nu trebuie să-i fie nici prieteni, nici dușmani, ci pur și simplu adversari de concurs.

Pornirea a fost rapidă. Vîntul lateral, ce avea mai tîrziu să-și mute direcția bătîndu-i pe alergători din față, i-a lăsat — deocamdată — pe cei buni să-și spună cuvîntul. Din goana aceasta, plutonul s-a împărțit în două mari grupe. Majoritatea cicliștilor bulgari se aflau în plutonul al doilea și disputa nu a contenit decît la km 40, cînd s-a făcut joncțiunea. De-acum încolo cursa va trena, va deveni pentru multă vreme monotonă. Sprintul de la Lugoj (km 50) este cîștigat de Ștefan Cernea, pe care-l talonează C. Ciocan și I. Ajochin. Ne apropiem de km 70 și — plictisit, probabil, de monotonia plutonului — Puterici se lansează într-un atac, evident fără sorți de izbîndă. Bariera i se lasă însă în cale și, împreună cu întregul grup ce a sosit imediat, el așteaptă vreme de vreo 5 minute. Trec alți kilometri fără să notăm altceva în carnet decît imaginile care ne atestă că toamnă începe să pună stăpînire și pe meleagurile bănățene...

Facem popas la Caransebeș (km 93) pentru a privi sprintul.

Hristache NAUM

(Continuare în pag. a 2-a)

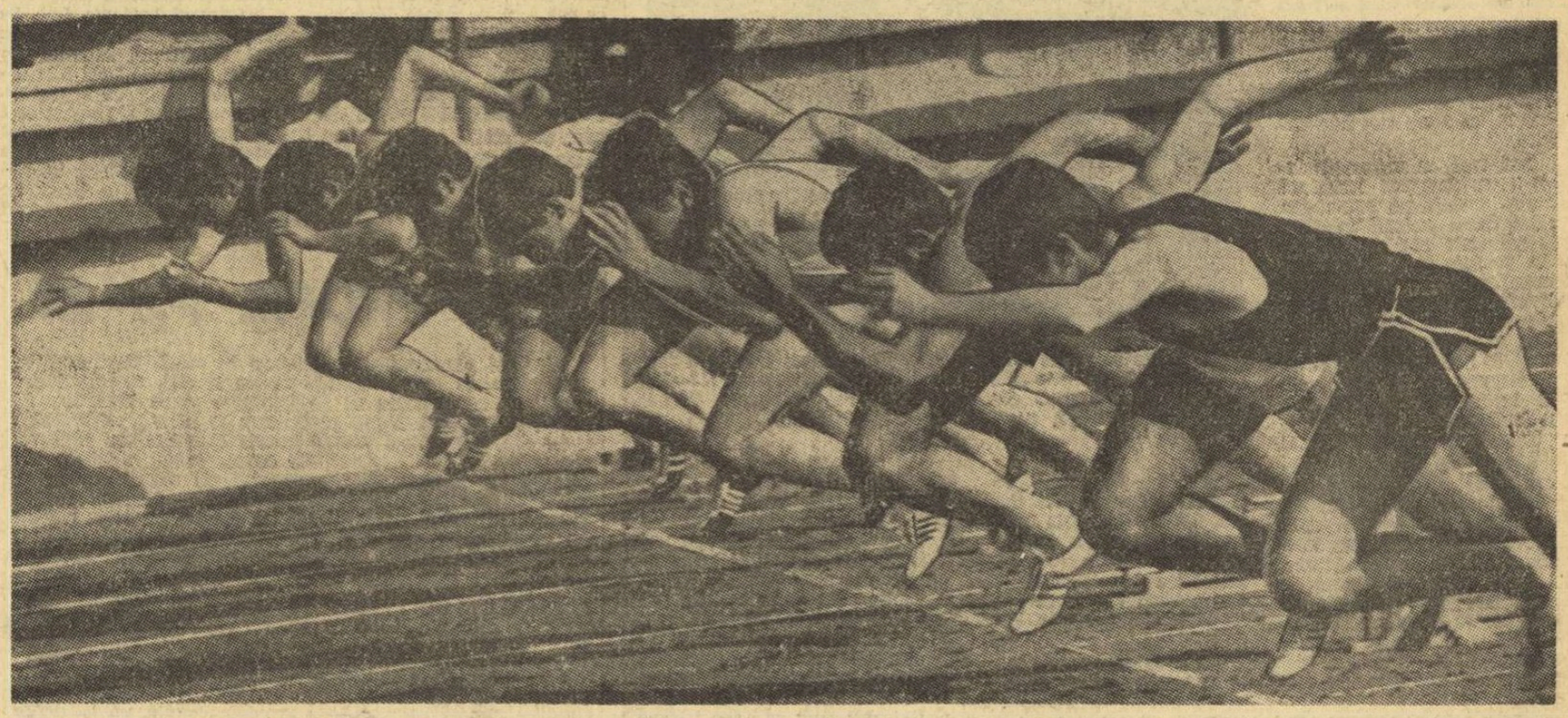

A FOST STABILIT LOTUL OLIMPIC AL ROMÂNIEI PENTRU J.O. DIN MEXIC

Ieri, în cadrul unei conferințe de presă convocată de conducerile C.N.E.F.S. și C.O.R., au fost comunicate numele sportivilor și antrenorilor care vor face deplasarea la Jocurile Olimpice de la Ciudad de Mexico. Lotul cuprinde 87 de sportivi și 12 antrenori, cărora li se vor adăuga medici, arbitri, tehnicieni, personal administrativ.

Citiți lista nominală a sportivilor și antrenorilor în pag. a 4-a.

POMPIERII IN ÎNTRECERE : C. Neguț (București), cîștigătorul cursei de 3 000 m, conduce autoritar plutonul. (Citiți cronica din pag. a 2-a)

Foto : Teodor ROIBU

STAGIU INTERNAȚIONAL PE TEME SPORTIVE

In prezent se desfășoară la Paris un stagiu internațional cu tema „Cercetări asupra învățării jocurilor sportive", organizat de forurile de specialitate din Franța.

La acest stagiu internațional ia parte, ca invitat, și lectorul universitar *Aurel Encuțescu*, decanul Facultății de educație fizică a Institutului pedagogic din Oradea, care va prezenta două referate. Primul este intitulat *„Jocurile sportive, mijloc al educației fizice"* și al doilea *„Jocurile sportive în programa școlilor de cultură generală din România"*.

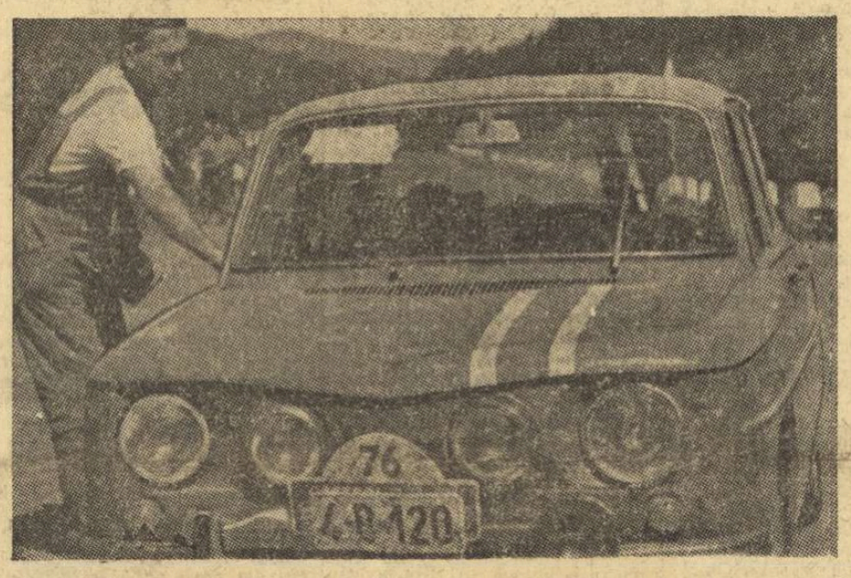

Unul din piloții noștri favoriți la actuala ediție a raliului : brașoveanul Aurel Puiu. El concurează pe o mașină Renault Gordini 1300

Raliul Balcanic începe azi

PORSCHE ȘI RENAULT GORDINI SINT FAVORITE

IMPRESIILE ȘI PRONOSTICUL A DOI TINERI CONCURENȚI TURCI, ÎNAINTEA STARTULUI OFICIAL

Traseul raliului este următorul : București (plecare 13 septembrie, 11,01, pe varianta Buftea), Buzău, Focșani, Adjud, Orașul Gh. Gheorghiu-Dej, Tg. Secuiesc, Chichiș, Miercurea-Ciuc, Odorhei, Vînători, Sighișoara, Mediaș, Blaj, Sibiu, Sebeș, Turda, Tg. Mureș, Bălăușeri, Sovata, Corund, Odorhei, Vînători, Brașov, Rîșnov, Pîrîul Rece, Predeal, Brașov, Poiana Brașov, Făgăraș, Tălmaciu, Rm. Vîlcea, Pitești, Găești, Tîrgoviște, Păduchiosul, Sinaia, Dîrste, Cheia, Văleni de Munte, Ploiești, București (sosirea 14 septembrie, ora 18,53, tot prin varianta Buftea).

La secretariatul Raliului Balcanic i-am întîlnit pe automobiliștii turci RENC KOCIBAY și FARUK SUREN, care s-au oferit cu plăcere să răspundă la cîteva întrebări legate de competiția ce începe astăzi.

Primul interlocutor ne-a fost dl. Kocibay, în vîrstă de 27 de

D. LAZAR

(Continuare în pag. a 4-a)

În pag. a 4-a

ANDREI BARABAȘ ÎNVINGĂTOR LA ROMA

Ștafeta 4×400 m a stabilit un nou record național

O COORDONATĂ SPECIFICĂ VALORII

Sportul cunoaște mai multe forme de departajare valorică. Desigur, în primul rînd ceea ce se numește **victorie directă,** poate cea mai justă de altfel. Ea presupune **a fi mai bun în aceleași împrejurări,** conținînd deci o echitate absolută. Există, apoi, **expresia cifrică a valorii** — recordul — exprimată în cifre cu referire la timp, distanță, greutate sau puncte concretizate. La modul obiectiv, cu care trebuie creditate întrecerile de nivel înalt, și acest al doilea sistem conține echitatea. Primul este folosit, printre altele, de box, lupte, scrimă, jocuri sportive (în anumite împrejurări și combinat). Al doilea, fără a fi un apanaj, e specific mai mult disciplinelor ce folosesc ruleta, cronometrul și cîntarul : atletismul, natația, halterele și altele. Pentru unele dintre sporturile sus-amintite, departajarea se face **combinat,** recordul exprimat de cifră avînd o semnificație, iar cununa de învingător în concurs, o alta. Este greu a încerca o ierarhizare a sistemelor, mai ales pentru că se ivește întrebarea : **campion** sau **recordman ?** Și nu e de loc ușor de răspuns...

Esențialul însă, atunci cînd se vorbește de valoare, constă în a găsi punctul comun. El este **constanța la nivel înalt de performanță.** În galeria de mari sportivi ce auresc palmaresul competițiilor de anvergură figurează nume legendare încă de cu multe sute de ani înainte de era noastră. Formidabilul luptător Milon din Crotona în antichitate, caiacistul suedez Sert Fredriksson, yachtmanul danez Paul Elvstroem, discobolul nord-american Alfred Oerter dintre consacrații Jocurilor Olimpice, automobilistul argentinian Juan-Manuel Fangio, scrimerul italian Edoardo Mangiarotti, patinatorul sovietic Evgheni Grișin au dominat, ani de-a rîndul, autoritar, proba sau sportul care i-a făcut celebri.

Cum e oare reprezentată România în această pleiadă ? Evident, mai întîi de Iolanda Balaș, care, alături de recordurile mondiale, are și bucuria celor două medalii de aur de la Roma și Tokio (și puteau fi patru...). Marea noastră campioană a intrat definitiv în legendă. Ne mai reprezintă — și ne va mai reprezenta — Aurel Vernescu, „amiralul" flotilei mondiale de caiace rapide. Și nu de mult a pășit în acest Pantheon o altă extrem de merituoasă ambasadoare a sportului românesc, Lia Manoliu.

Da, Lia și-a asigurat locul de onoare. Iar ideea de la care pleacă aceste rînduri e aceea că pe discobola bucureșteancă o caracterizează tocmai acel punct comun, acel element care determină valoarea absolută, CONSTANȚA. Participarea la cinci ediții consecutive ale Jocurilor Olimpice — Helsinki, Melbourne, Roma, Tokio, Ciudad de Mexico — depășește sfera rubricilor „Știați că..." și consacră, prin cele două medalii de bronz de pînă acum, o carieră-model. S-ar putea spune despre Lia Manoliu că e cel mai strălucit exemplu din acest punct de vedere. Talent, fără îndoială, a avut. Dar cîte talente irosite nu s-au văzut ? O îndrumare competentă, desigur. Dar cîți n-au fost bine îndrumați și totuși n-au ajuns la mare performanță, sau, mai ales, la CONSTANȚĂ în performanță ? Un atu în sprijin — însăși prezența ei permanentă în „înalta societate" a discobolelor exclude ideea de hazard, element care a furnizat nu numai o dată campioni meteorici, pur și simplu ocazionali. Lia a înfrînt și ideea de condiționalitate a vîrstei tinere : la 36 de ani, simpla prezență în vîrful piramidei atletice constituie un rezultat în sine. O studiere mai atentă a celor 20—25 de ani de carieră sportivă a Liei Manoliu ar furniza învățăminte bogate — și nu numai pentru atletism — ci poate chiar pentru cele mai moderne mijloace și metode de antrenament.

Pentru că, la urma urmei, nu este vorba de un fenomen, ci de o muncă serioasă, pasionată, constantă. Cine se încumetă s-o repete ?

G. RUSSU-ȘIRIANU

PANORAMIC SPORTIV INTERN

Iată un sfîrșit de săptămînă care, pe lîngă prezențele obișnuite ale „panoramicului", aduce — spre marea satisfacție a amatorilor de sporturi cu motor — ineditul a două importante competiții automobilistice.

Astăzi (să sperăm, pe o vreme frumoasă) începe Raliul Balcanic. Aflăm că la start vor fi prezente 64 de mașini. Rămîne, doar, ca tot atîtea să fie și la sosire. În orice caz, se pare că recordul de abandonuri ale recentului Raliu al Dunării nu se va repeta. Aceasta nu înseamnă, însă, cîtuși de puțin că întrecerea celor 128 de automobiliști va fi o simplă plimbare. Dimpotrivă ! O va confirma, cu siguranță, mai ales trecerea pe la posturile de control din **București, Orașul Gh. Gheorghiu-Dej, Mediaș, Tg. Mureș, Brașov, Tălmaciu, Sinaia.**

Spectatorii bucureșteni sînt, într-un fel, favorizați și de data aceasta. În Capitală va avea loc plecarea și sosirea în circuitul de regularitate și tot aici — pe pista de la Otopeni — se va desfășura atît de spectaculoasa probă specială de viteză, care, lesne de înțeles din ce motive, îi face de pe acum pe iubitorii automobilismului să-și amintească de extraordinarul Toivonen...

Mîine dimineață, o altă caravană automobilistică va goni pe șoselele noastre. Este vorba despre participanții la „Turul Europei", competiție tradițională, care însumează nu mai puțin de 10 000 km ! Iată și cîteva din principalele localități pe care le vor străbate, sîmbătă, temerarii automobiliști : **Negru Vodă, Eforie Nord, București, Brașov, Mediaș, Sibiu, Deva, Timișoara.**

Cu certitudine, automobilismul începe să facă, pe planul popularității, o insistentă „concurență" multor sporturi. Ceea ce este foarte bine !

★

Tot pe șosele !... „Turul României", competiția de „afiș" a ciclismului nostru de șosea, după ce a debutat cu situarea marelui favorit — Emil Rusu — în mijlocul plutonului și a continuat, în schimb, cu pasionantele finișuri pentru cucerirea și păstrarea tricolului galben, se apropie de sfîrșit. 1 700 de kilometri pe bicicletă ; pe ploaie torențială, pe caniculă, pe văi abrupte, pe urcușuri parcă fără capăt. Și

Dan GÂRLEȘTEANU

(Continuare în pag. a 2-a)

Pledoarie pentru frumusețea jocului de rugby

Foto : B. VASILE

ÎNTÎLNIRI INTERNAȚIONALE LA HANDBAL

În continuarea turneului întreprins în România, echipa germană DHfK Leipzig a jucat marți și miercuri la Cluj, avînd ca parteneră formația Universitatea. În prima partidă, „U" a învins cu scorul de 17—12 (8-8), cel de-al doilea meci terminîndu-se la egalitate : 14—14 (10-8). **P. Radvani** — coresp.

ADEZIUNE DEPLINĂ LA POLITICA PARTIDULUI COMUNIST ROMÂN

ÎNTREAGA NOASTRĂ ENERGIE — CAUZEI CONSTRUIRII SOCIALISMULUI

Într-o impresionantă unanimitate, întregul popor își dă adeziunea la politica partidului și guvernului nostru, văzînd prefigurate în ea propriile sale gînduri și idealuri, avînd certitudinea deplină a faptului că urmînd neabătut calea trasată de partid va făuri României viitorul dorit.

Înaltul spirit patriotic și internaționalist, care caracterizează întreaga activitate a Partidului Comunist Român, a fost sublinit și relevat în recentele documente oficiale, în discursurile tovarășului Nicolae Ceaușescu și ale altor conducători ai partidului și statului, precizîndu-se încă o dată poziția principială a țării noastre, care exprimă dorința poporului român de a întări necontenit legăturile prietenești, tradiționale, cu statele comunității socialiste, relațiile amicale și de colaborare cu toate țările, pentru apărarea păcii în lume.

Sîntem conștienți că sarcina esențială care ne revine pentru transpunerea în viață a acestei politici este de a munci cu și mai multă abnegație în domeniile noastre de activitate, dăruindu-ne întreaga energie cauzei construirii socialismului și comunismului.

Lazăr BAROGA
maestru al sportului
la haltere

UN ÎNALT PRESTIGIU INTERNAȚIONAL

Susțin cu toată convingerea principiile exprimate cu atîta claritate în Declarația Marii Adunări Naționale, document de o uriașă importanță, care sintetizează liniile directoare ale politicii externe a țării noastre, ale unei politici patriotice și internaționaliste.

Totodată, îmi propun să sprijin și mai activ învățămîntul de educație fizică în școală, să colaborez la inițierea de concursuri și competiții, în special la atletism, gimnastică și handbal, astfel ca printr-o activitate sportivă organizată copiii noștri să se poată bucura cît mai mult de foloasele exercițiului fizic, să crească puternici și sănătoși.

prof. Elena COLESNICOV-GIULESCU
maestră emerită a sportului
la handbal, director adjunct
al școlii generale nr. 188

GRIJĂ PĂRINTEASCĂ PENTRU FIECARE OM AL MUNCII

Apreciez din toată inima grija părintească ce o poartă partidul și statul nostru fiecărui om al muncii, indiferent de naționalitate, întregului nostru popor. Din cuvîntul ferm al tovarășului Nicolae Ceaușescu, rostit la numeroasele mitinguri care au avut loc în Capitală și în diferite orașe ale țării, am desprins ideea fundamentală că trebuie să militățm activ pentru înflorirea continuă a patriei, pentru dezvoltarea într-un ritm și mai susținut a întregii economii, pentru apărarea cuceririlor revoluționare ale clasei muncitoare.

Alături de întregul colectiv de profesori ai școlii, sînt hotărît să particip cu toată energia și priceperea la ridicarea valorii performanțelor elevilor noștri, astfel ca ei să se poată situa în continuare pe primele locuri, atît în competițiile cu colegii lor de la celelalte școli sportive, cît și la întrecerile din cadrul campionatelor naționale de juniori. De asemenea, ne vom strădui să le netezim drumul către loturile reprezentative, într-o serie de discipline sportive ca, de pildă, la volei, scrimă, handbal și polo.

prof. Victor MOCIANI
director adjunct
al Școlii sportive nr. 1
din București

ÎN LOC DE VACANȚĂ — ACTIVITATE!

Cu puțin timp inainte de încheierea ultimului din cele trei turnee ale primului tur din campionatul feminin, știind că formațiile noastre fruntașe vor intra într-o vacanță fortuită, alarmantă prin lungimea ei, am întreprins o anchetă fulger, solicitînd antrenorilor părerea despre această situație neobișnuită și cerîndu-le, totodată, să ne spună cum vor ieși din impas. Toți, dar absolut toți, și-au manifestat nemulțumirea față de această lungă perioadă de inactivitate impusă de cerințele calendarului international, arătîndu-se deciși să acționeze pe plan local pentru înviorarea activității competiționale. Era, firește, un lucru care ne-a bucurat.

Iată, însă, că mai repede decît și-au închipuit tehnicienii noștri, vacanța s-a transformat, subit, într-o perioadă de intensă activitate oficială. Schimbările produse în calendarul international au angrenat, tot fortuit, modificări și în ordinea întrecerilor interne, determinînd reprogramarea campionatului. În acest fel, al doilea tur al disputei, în loc să se țină în lunile ianuarie-februarie, se desfășoară în această toamnă.

Este bine. Subliniind, încă o dată, faptul că hotărîrea federației trebuie înțeleasă ca o consecință a unei situații independente de voința sa, vom aprecia reluarea campionatului ca un fapt pozitiv. Aceasta pentru că nimeni nu poate contesta avantajele pe care le are competiția în comparație cu o vacanță, ce poate fi, eventual, completată cu niște antrenamente chiar dacă vestea a luat prin surprindere echipele, ceea ce ar putea provoca (prin unele locuri a și provocat — după cum sîntem informați) nemulțumiri. Punînd însă față în față cele două alternative (lipsa de jocuri sau pregătirea sumară cu care echipele reiau disputa pentru titlu) este evident că cea de-a doua, cu toate riscurile sale, rămîne de preferat.

Numai în felul acesta se poate asigura continuitatea în pregătire, atît de solicitată de antrenorii echipelor de club. Și tot numai așa, există garanția că multe din lucrurile bune semnalate în evoluția acestor formații cu prilejul primului tur al campionatului vor putea fi întărite și dezvoltate acum. Mai ales că, în această direcție, s-au înscris ca pozitive elemente esențiale. De pildă, progresul cert și îmbucurător al echipelor codașe și înnoirile făcute, cu rezultate surprinzător de bune, la mai toate formațiile. Dar, mai mult ca orice, trebuie avut în vedere faptul că echilibrul de forțe din campionat a stîrnit un mare interes, întorcînd din drum pe mulți dintre spectatorii ce începuseră să părăsească tribunele terenurilor de handbal. Deci, și pentru ei, dar, mai ales, pentru echipe, mai bună este activitatea decît vacanța.

Unul dintre cele mai animate jocuri ale etapei trecute a fost acela dintre Dinamo Bacău și Dinamo București (10—10). În fotografie, o fază din meci: Cervenka (Dinamo Bacău) trage, cu toată opoziția lui Nica

Foto: prof. V. BOGDANEȚ

C. ANTONESCU

ÎNTRECERILE POMPIERILOR

De miercuri, la baza sportivă amenajată pe malul lacului Tei, pompierii își dispută întîietatea în tradiționalele finale pe țară ale concursurilor profesionale. Ediția din acest an a întrecerilor demonstrează cu precădere o excelentă pregătire fizică, tehnică și morală a tuturor concurenților, ceea ce conduce la un mare echilibru de forțe și face ca lupta pentru primele locuri să fie pasionantă în majoritatea probelor. Reprezentanții Capitalei, altădată favoriți indiscutabili și „senatori de drept" pe podiumul învingătorilor, primesc o replică puternică din partea „provinciei". Și dacă în spectaculoasa probă „scara de fereastră" bucureștenii au reușit să se impună cu autoritate, la celelalte, în schimb, le-a fost mult mai greu. „Poligonul șefului de țeavă" a fost dominat de echipa din Suceava, iar „Ștafeta pompierilor", de cvartetul gălățean. Învingătorii au amenințat recordul, la un moment dat se părea că îl vor depăși, dar, pînă la urmă, au încheiat competiția la 0,3 sec. de performanța națională maximă.

În probele atletice pure (alergare pe 100 și 3 000 m) victoriile și le-au împărțit grupele din Oradea și București.

De notat că majoritatea concurenților sînt militari de frunte, mulți dintre ei decorați cu Medalia „Paza contra incendiilor" și absolut toți purtători ai Insignei de polisportiv, gradul II.

Iată acum rezultatele tehnice din primele două zile: **Scara de fereastră:** 1. București I (serg. C. Darie, frt. Fl. Furlan, plut. V. Munteanu) 43,2 sec, 2. Oradea 45,9 sec, 3. București II 46,9 sec.

Poligonul șefului de țeavă: 1. Suceava (plut. M. Ostafie, sold. S. Buglyoș) 1:29,0, 2. Ploiești 1:36,0, 3. Cluj 1:36,4.

Ștafeta: 1. Galați (frt. St. Micloș, frt. D. Anton, frt. P. Drozman și sold. El. Simca) 1:20,3, 2. Constanța 1:20,5, 3. București II 1:24,3.

100 metri: 1. frt. E. Mazilu (Oradea) 11,5 sec, 2. serg. Gh. Schulle (Buc. II) 11,8 sec, 3. frt. I. Iuhuaneac (Cluj) 11,9.

3 000 m: 1. sold. C. Neguț (Buc. I) 10:02,9, 2. sold. Gh. Florea (Bacău) 10:06,0, 3. serg. Gh. Ciobanu (Galați) 10:20,4. Întrecerile se încheie astăzi.

CINE VA PROMOVA ÎN DIVIZIA A LA POLO?

La ștrandul Tineretului din Capitală au început primele meciuri ale campionatului de calificare pentru divizia A, care reunește cinci formații de polo: **Mureșul Tg. Mureș, Constructorul Lugoj, Olimpia Oradea, C.S.M. Cluj** și **Dunărea Galați**. Iată primele rezultate: Mureșul Tg. Mureș — Constructorul Lugoj 5—2 (1—0, 1—1, 2—0, 1—1), Olimpia Oradea — Dunărea Galați 2—1 (0—0, 0—1, 1—0, 1—0), C.S.M. Cluj — Dunărea Galați 19—0 (3—0, 5—0, 7—0, 4—0)!, Mureșul Tg. Mureș — Olimpia Oradea 5—2 (1—0, 0—1, 2—0, 2—1). Pînă acum, cele mai bine pregătite s-au dovedit a fi Mureșul Tg. Mureș și C.S.M. Cluj, care au mari șanse pentru promovare în divizia A. Întrecerile continuă.

AUREL PĂPĂDIE — coresp.

A XVII-a EDIȚIE A TURULUI ROMÂNIEI

(Continuare din pag. 1)

Premiul este cucerit de Ancef, în urma căruia vin Cernea și Bălan. După alți 10 km, o nouă barieră reține caravana. Sînt trei minute de așteptare, care ne prilejuiesc reflecții amare. Cicliștii primesc apă, pentru a-și împrospăta provizia din bidoane. Spre mîinile întinse se îndreaptă sticle, căni, bidoane cu apă rece, de munte. Doar ciclistul îmbrăcat în tricoul galben solicită — în zadar — o cană cu apă. Toți se fac a nu auzi insistentele chemări ale liderului... Singurul care nu rămîne insensibil este arbitrul Teodorescu. Acesta îi dă o sticlă cu apă și-l mîngîie, pentru a-l face să uite gestul necolegial, nesportiv, al celor ce confundă disputa cu vrajba.

Mașina A. S. Loto-Pronosport — care face servicii deosebite caravanei — ne anunță mediile orare realizate în primele trei ore. În prima oră — 43 km, în cea de a doua — 37 km, iar în cea de a treia — 33 km. Pentru ultima oră de rulaj găsim și explicația: două bariere (8 minute) și vîntul care a început să bată din față. Se apropie alte două urcușuri în care urmăritorii liderului își puneau nădejdea unui atac incisiv. A fost numai o poveste. Cățărarea de la Domașnea este ceva mai dificilă decît... dealul Cotrocenilor. Plutonul urcă fără sacrificii și Emil Rusu își adjudecă primul loc, în disputa cu V. Selejan și bulgarul Ancef (acesta din urmă evident jenat de Selejan).

Cîteva tentative nesemnificative preced încercarea lui David, P. Tudor și Egyed — efectuată la km 152. Pe urcușul de la Plugova (km 154), ceva mai greu și, oricum, mai lung, plutonul îi regăsește pe fugari și-i trece pe planul al doilea. Aici a încercat, destul de timid, Grigore să-și creeze avantaj față de Ziegler. Liderul s-a repezit însă, ca un uliu, și — așezîndu-i-se în plasă — l-a liniștit și pentru cea de a 11-a zi pe cel ce declara ieri că în drumul pînă la Herculane va găsi neapărat momentul să-i smulgă trofeul. Emil Rusu cîștigă și acest sprint de cățărare, adăugîndu-și puncte în clasamentul sprinterilor, acolo unde i-a mai rămas o singură speranță de a urca pe podium. În apropiere de sosire (la km 160), tînărul Petre Jercan reușește să se avînte, fără ca cineva să-i facă obstrucție. Va găsi, însă, adversar într-o piatră aflată pe mijlocul șoselei, peste care trece și-și defectează bicicleta. Grupul masiv intră pe malul Cernei, spre linia de sosire, aflată în mijlocul stațiunii Herculane. O busculadă îi scoate din luptă pe Gera, Popescu și alți cîțiva, dar fruntea plutonului se bate în continuare, cu înverșunare, pentru bonificație. Cîștigă Vasile Selejan (pentru a treia oară în această cursă!), talonat de C. Grigore, în urma căruia se află mereu, ca o umbră, Walter Ziegler. Liderul i-a cedat 15 secunde (bonificația pentru locul doi) adversarului său Constantin Grigore. Acum, cu 18 secunde avans, el este și mai vulnerabil.

Grigore îl va pîndi și mîine, și poimîine, și — cum este mai activ la sprinturile finale — îl va putea scoate din postul de șef al cursei, într-o luptă de uzură.

ASTĂZI, ÎN „TURUL ROMÂNIEI"

ETAPA A XII-A, T. SEVERIN — CRAIOVA, 122 KM. Start festiv: **centrul orașului Herculane — ora 12,30.** Transbordare pînă aproape de T. Severin, de unde se va da startul tehnic în jurul orei 14. Punct de sprint: **Tr. Severin.** Punct de cățărare: **Balota. Caravana** va trece **prin** Tr. Severin — **ora 14,08,** Balota — **ora 14,35.** Strehaia — **ora 15,25,** Filiași — **ora 16,05. Sosirea în Craiova va avea loc pe Stadionul municipal, în jurul orei 17,10.**

REZUTATE TEHNICE

CLASAMENTUL INDIVIDUAL AL ETAPEI a XI-A: 1. **VASILE SELEJAN** 4h 52:10, 2. **Constantin Grigore,** 3. **Walter Ziegler,** 4. W. Egyed, 5. I. Ardeleanu, 6. Al. Sofronie — și un pluton masiv sosit în același timp cu învingătorul.

CLASAMENTUL GENERAL INDIVIDUAL: 1. **WALTER ZIEGLER (Dinamo)** 30h 51:35, 2. **Constantin Grigore (România tineret I),** la 18 s, 3. **Vasile Selejan (România tineret I),** la 1:29, 4. I. Ardeleanu (Steaua), la 2:21, 5. N. Ciumeti (România tineret I), la 2:21, 6. Gh. Moldoveanu (Steaua), la 2:36, 7. Fr. Gera (Steaua), la 2:50, 8. L. Zanoni (Dinamo), la 5:43, 9. W. Egyed (Dezrobirea Brașov), la 5:55, 10. N. David (România II), la 6:06, 11. C. Ciocan (România II), la 9:18, 12. Gh. Ciumeți (Dinamo), la 12:56, 13. T. Puterici (Steaua), la 17:33, 14. Al. Sofronie (România II), la 18:04, 15. Gh. Neagoe (Steaua), la 20:29.

CLASAMENTUL GENERAL PE ECHIPE: 1. **ROMÂNIA TINERET I** 92h 34:32, 2. **România II,** la 6:11, 3. **Steaua,** la 7:11, 4. Dinamo, la 18:03, 5. Voința Ploiești, la 55:58, 6. Dezrobirea Brașov, la 1h11:50. Urmează: Bulgaria, Olimpia Buc., Cluj-Tg. Mureș și Voința Buc.

UN PROFIL PE ZI

Între cei patruzeci și opt rămași în cursă, după unsprezece etape, se află și băiatul acesta brunet, cu fața colțuroasă, cu un amestec de încăpățînare și de timiditate în ochii-i sfredelitori. N-are pînă acum la activ performanțe ieșite din comun, n-a cucerit puncte la sprint sau cățărare, n-a inițiat acțiuni decisive. De aceea, poate, relatările zilnice s-au mulțumit să-i menționeze numele ici-colo, fără sublinieri speciale. Totuși, în clasamentul general, Teodor Puterici *figurează pe locul 15, loc foarte meritoriu pentru un novice, mai ales cînd în josul clasamentului întîlnim oameni ca* Emil Rusu, Sofronie, Cernea, Ivănescu *etc.*

Și la Herculane, ca de obicei, tînărul alergător arădean a făcut figură onorabilă, sosind cu grosul plutonului, în imediata apropiere a fruntașilor. Alții, în situația sa, ar avea oarecari motive să arboreze un zîmbet de satisfacție. Pe chipul lui Puterici stăruie însă expresia gravă — îngîndurarea, neliniștea, îndoiala — ceva din toate acestea sau, poate, ceva în plus... Fiindcă pentru el ciclismul reprezintă — cum să vă spun — o problemă vitală, un fel de „a fi sau a nu fi". De dragul sportului cu pedale — mai bine zis dintr-o autentică pasiune — băiatul acesta negricios, cu trăsături dure, îndărătnice, și-a pus în joc la un moment dat pregătirea profesională, viața de familie, relațiile cu oamenii cei mai apropiați — într-un cuvînt, totul!

Judecînd la rece, nu putem fi absolut de acord cu asemenea atitudine: cariera sportivă, chiar prestigioasă, înseamnă abia un capitol în existența umană. Nu-i exclus ca Puterici să regrete, mai devreme sau mai tîrziu, această cutezanță, mănușa aceasta azvîrlită cursului obișnuit al vieții — mai ales dacă ambițiile sale se vor dovedi nejustificate de posibilități și circumstanțe.

Totuși undeva, într-un ascunziș al inimii, îl admir pentru rarisima calitate de a iubi cu patimă, de a-și consacra cu orice risc forțele tinereții acestei pasiuni pentru mica regină a șoselelor.

Dan DEȘLIU

PANORAMIC SPORTIV INTERN

(Urmare din pag. 1)

toate acestea, întotdeauna cu gîndul la mediile orare!

Duminică după-amiază (în jurul orei 17) pe velodromul Dinamo, după ultimii 175 km (etapa a XIV-a: Rm. Vîlcea — București), va fi cunoscut învingătorul acestei pasionante ediții a surprizelor. **Ziegler, Selejan, Grigore?...** Oricum, un lucru este cert de pe acum: frumusețea ciclismului a învins și de data aceasta!

★

Neașteptat, fortuit chiar, echipele feminine ale diviziei A de handbal se reîntîlnesc, duminică, în cursa pentru desemnarea formației campioane. Anularea ediției din acest an a campionatului mondial a făcut, evident, necesară măsura federației noastre de specialitate de a urgenta reluarea activității competiționale. Se spune — și, de fapt, este adevărat — că echipele nu sînt încă puse la punct cu pregătirea. Dar, cu siguranță, e mai bine că s-a procedat la continuarea campionatului. Mai ales că toate echipele pornesc cu același handicap și pentru că, de fapt, și competiția este un foarte bun mijloc de pregătire.

Etapa de duminică pare să fie dominată de derbiul timișorean (Liceul nr. 4 — Universitatea) și de partida de la Brașov (Rulmentul — Textila Buhuși). Mai puțin echilibrate sînt jocurile Rapid — Voința Odorhei și Confecția — Constructorul Timișoara. Dintre meciurile programate în București, reține atenția întîlnirea Progresul — Universitatea București. Raportul valoric este în favoarea studentelor, dar aceeași a fost situația și altădată — nu de mult — și atunci au învins jucătoarele de la Progresul!

Băieții își continuă și ei cursa pentru titlu. Etapa de duminică nu cuprinde meciuri lipsite de „miză". La București, în afară de partida Steaua — Timișul Lugoj (bucureștenii nu pot scăpa victoria!) este programată întîlnirea de tradiție (o dorim, desigur, onorată ca atare) dintre Dinamo București și Universitatea București. În rest: Universitatea Cluj — Rafinăria Teleajen; Politehnica Galați — Politehnica Timișoara; Dinamo Brașov — Dinamo Bacău, performera ultimei etape (10—10 cu Dinamo București!)

★

După „accidentul" Griviței Roșii la Constanța, campionatul de rugby s-a desfășurat fără alte surprize și fără prea multe lucruri noi privind jocul și mai ales progresul — dorit neîntrerupt, rapid — pe drumul spectaculozității, atît de larg deschis de ultimele modificări aduse regulamentului. Dar trebuie recunoscut, cîțiva pași s-au făcut și poate că duminică vor fi făcuți și alții. Programul etapei este mai mult decît promițător: Steaua — Universitatea Timișoara; Agronomia — Constructorul; Dinamo — Farul; Grivița Roșie — Politehnica; Rulmentul — Gloria; Știința — Progresul.

P.S.: A fost anunțată, pentru sîmbătă, sosirea echipei de rugby Lokomotiv Berlin (R.D. Germană) care va face un turneu în țara noastră, urmînd să susțină o serie de jocuri la Sibiu, Brașov, Pitești și București.

★

Orice s-ar spune, fotbalul își păstrează — în ciuda repetatelor decepții furnizate fără menajamente, etapă de etapă, sutelor de mii de suporteri — neștirbit locul de frunte pe agenda amatorilor de sport din întreaga țară. Pentru că au început surprizele. Pentru că s-a încins hora punctelor. Pentru că liderul și „lanterna" pot juca la fel de bine sau la fel de prost. În sfîrșit, pentru că fotbalul rămîne fotbal, cu deliciul **și pasiunile lui neegalabile.**

RETROSPECTIVĂ

Craiovenilor li s-a ivit de trei ori prilejul să primească în orașul lor, ca oaspeți de o noapte, pe membrii caravanei Turului României (1936, 1946 și 1951). O dată, în 1935, cicliștii au poposit doar într-o fugară semietapă de o oră și jumătate.

În 1936, venind de la Tr. Severin (110 km), francezul Pierre Gallien cîștigă cea mai scurtă etapă a ediției. După 10 ani, tot în etapa aceasta, cîștigător este, de asemenea, un francez, Watterschoot.

Acum 17 ani... A șasea ediție (1951): a doua ca lungime — 2 171 km (cea mai lungă, în 1936, a măsurat 2 246 km). Victorios: Marin Niculescu (Flamura roșie) — cîștigătorul acelei ediții — care își depășește la sprintul final colegii de echipă, pe Victor Naidin și Martie Ștefănescu (actual antrenor la Brașov). Urmează regretatul ploieștean G. Coman (Flacăra) și „bătrînul" G. Șandru. Cicliștii veneau de la Petroșeni, după ce parcurseseră un drum „infernal", care a pricinuit zeci de pene de cauciuc. „Recordul" l-a stabilit D. Doncu (9 pene), în timp ce Petre Nuța (Dinamo) a fost animatorul etapei. O etapă tristă pentru Ion Ioniță (C.C.A.), cîștigătorul primei etape (București — Focșani, 204 km), care deținea un loc bun în clasament. El a fost nevoit să abandoneze în urma unei ramuri.

Emil IENCEC

NECESITATEA UNEI CORELĂRI ARMONIOASE ÎNTRE TEORIE ȘI PRACTICĂ

ECOURI DUPĂ CONSFĂTUIREA ORGANIZATĂ DE MINISTERUL ÎNVĂȚĂMÎNTULUI

Discuții

Nimic nu se poate concretiza practic, fără a avea o prealabilă pregătire teoretică, bine fundamentată, despre obiectul respectiv. Cu atît mai mult, problema însușirii cunoștințelor teoretice se pune atunci cînd discutăm despre procesul instructiv ce se desfășoară în școală. Ca la oricare alt obiect, profesorul de educație fizică are obligația să transmită elevilor o gamă variată de cunoștințe teoretice, pe lîngă munca de formare a deprinderilor motrice și a dezvoltării calităților fizice desfășurată în cadrul lecțiilor.

Actuala programă școlară prevede TREI ORE ANUAL pentru PROBLEMELE DE TEORIE, distribuite în mod legal în fiecare trimestru, restul aparținînd tipului mixt de lecție, de perfecționare a unor deprinderi, pentru susținerea normelor de control. Avînd în vedere aceste prevederi ale programei, am solicitat unor profesori părerea despre modul CUM RĂSPUNDE ACTUALA PROGRAMĂ NECESITĂȚII PREGĂTIRII TEORETICE, dacă SÎNT UTILE MAI MULTE ORE DE SINE STĂTĂTOARE pentru transmitere de astfel de cunoștințe, ori TIPUL MIXT DE LECȚIE RĂSPUNDE PE DEPLIN SCOPULUI PROPUS DE PROFESOR ÎN PLANUL OREI.

Referindu-se la aceasta, profesorul **ZOLTAN BENEDEC,** directorul **Școlii sportive de atletism,** arăta că: **„Partea teoretică a cunoștințelor trebuie predată concomitent cu cea practică. Între aceste două cerințe ale unei lecții nu se poate trage o linie despărțitoare, întrucît însușirea deprinderilor motrice impune exemplificare și, imediat, execuție. Predarea cunoștințelor teoretice în cadrul unei ore și transpunerea lor în practică în alta ar necesita repetarea lor în timpul orelor practice, ceea ce ar duce la irosirea unui timp prețios care afectează și psihologic pe elev".**

Continuînd ideea, profesorul **AUGUSTIN LAȚIȘ,** de la Școala generală nr. 200, menționează că: **„Bagajul de cunoștințe teoretice trebuie să dea elevului conștiința lecției, transformîndu-l dintr-un participant formal într-unul activ".**

„De aceea, intervine prof. pensionar **PETRE TĂNĂSESCU, în îndelungata mea activitate, mi-am dat seama că trebuie să fii un bun pedagog pentru a ști să selectezi dintr-o sumedenie de materiale informative datele strict necesare pentru a nu denatura scopul lecției".**

„Într-adevăr, noi urmărim în principal să formăm deprinderile motrice și să dezvoltăm calitățile fizice, ne împărtășesc părerea lor profesoarele **ECATERINA NESTURESCU,** de la Liceul nr. 36, și **IRINA STĂNCULESCU,** de la Școala generală 165, **și aceasta nu o putem face decît îmbinînd în mod armonios teoria cu exercițiul practic în cadrul aceleiași lecții".**

Din analiza celor cîteva răspunsuri primite, se desprinde concluzia că: **în problema predării cunoștințelor teoretice există o deplină unitate de vederi în ceea ce privește utilitatea și momentul lor de transmitere, actuala programă răspunzînd pe deplin acestei problematici.**

Emanuel FÎNTÎNEANU

DE LA START LA SOSIRE

● La Poiana Brașov a avut loc o verificare a atleților din lotul de juniori și tineret, cu ocazia căreia Vasile Majdik (Șc. sp. Cluj) a alergat 400 m în 50,5 s, iar Mihaela Loghin (Șc. sp. Roman) a aruncat 15,05 m cu greutatea de 3 kg. Ambele performanțe constituie noi recorduri republicane de juniori mici. Alte rezultate:

BĂIEȚI — 100 m: A. Darvaș 10,7, Ad. Ioani 10,8; **400 m:** T. Iordache 49,5, Gh. Petronius 49,6; **110 mg:** I. Biro 15,2; **ciocan:** Șt. Șiscovici 61,30; **200 m:** Ad. Ioani 22,1; **800 m:** Fr. Gedeon 1:55,8; **prăjină** Gh. Gligor 4,45; **4X200 m:** Echipa Darvaș — Păsulă — Iordache — Ioani 1:29,4 (nou record de juniori).

FETE — 100 m: Aura Petrescu 12,0; **80 mg:** Iuliana Crișan și Elena Mîrza 11,5; **greutate:** Georgeta Murărescu 13,89; **înălțime:** Doina Munteanu 1,65, Olga Fuliaș 1,60; **suliță:** Angela Zirbo 47,28, Stela Ciontu 44,84.

● Duminică, pe drumul național nr. 1, între Comarnic și Predeal, se va desfășura din nou — după o întrerupere de cîțiva ani — tradiționala competiție de marș, „Cursa Munților". Seniorii vor avea de parcurs 35 km, între km 112 (startul la ora 9,30) și km 147 (sosire). Juniorii vor concura pe echipe de cîte trei concurenți, fiecare component avînd de străbătut cîte 10 km, cu regrupare după fiecare schimb.

Echipa care la capătul ambelor probe va totaliza cel mai mare număr de puncte va primi trofeul oferit de F.R.A. În prezent, „Cupa Munților" este deținută de P.T.T. București, cîștigătoarea ultimei ediții.

● Tot duminică, pe traseul Hunedoara — Peștiș — Sîntuhalm — Deva și retur, va avea loc un maraton organizat de clubul sportiv Metalul Hunedoara. Pentru cursa celor 42 km 195 m, au fost trimise invitații de participare către 14 cluburi din țară, printre care Dinamo, Steaua, Rapid din București, U.T. Arad, C.S.M. Reșița.

SE CUNOSC 8 DIN CELE 10 ECHIPE DIVIZIONARE

Zece echipe feminine și tot atîtea masculine vor lua startul la 20 octombrie în prima etapă a campionatului național de divizia A. 8 dintre aceste formații vor fi: *Petrolul Ploiești, Laromet București, C.S.M. Reșița, Voința Cluj, Voința București, Hidromecanica Brașov, Gaz metan Mediaș, U.T. Arad* (f); *Olimpia Reșița, Rapid București, Gaz metan Mediaș, C.F.R. Timișoara Petrolul Ploiești, Flacăra Cîmpina, Constructorul București și Voința Tg. Mureș* (m), clasate în această ordine în finala ultimului campionat republican. Celelalte două locuri în divizia de popice vor fi ocupate în urma unor meciuri de baraj între echipele clasate pe locul 3 în grupele semifinale ale campionatului trecut și în cel al municipiului București, după următorul program: BRAȘOV, 27—28 SEPTEMBRIE (f) — Voința Tg. Mureș, Voința Craiova, Cetatea Giurgiu, Voința Brăila, Rapid Buc.; PLOIEȘTI, 5—6 OCTOMBRIE (m) — Voința Cluj, Voința Craiova, Cetatea Giurgiu, Laminorul Brăila, Gloria București. Se joacă contra-scor.

● Orașul Brașov va găzdui sîmbătă și duminică finala „Cupei ceferistului", organizată de U.G.S.R., în cadrul căreia s-au calificat 10 selecționate de județe. Echipele sînt formate din cîte două jucătoare și doi jucători.

FOILETON: SPRE PUNCTUL FIX — ZERO!

Astăzi se împlinesc zece ani de cînd tot analizez evoluția parașutiștilor noștri la campionatele mondiale. Și de cîte ori o analizez, de cîte ori scot la iveală lipsurile, ei mai coboară cu cîteva locuri în ierarhia mondială a parașutismului!

Acum, gata, nu mai critic nimic. S-au întors loturile noastre de la „mondialele" din Austria, să fie sănătoase! Nu le mai analizez comportarea. Nu mai am ce: în proba de 1 000 m, spre exemplu, maestrul emerit al sportului Ion Negroiu *s-a clasat pe locul 101, iar principala noastră favorită — maestra emerită a sportului* Angela Năstase *— a ocupat locul 50. Încă o analiză și ne clasăm... în afara clasamentului!*

Evident, în treaba aceasta sînt vinovat numai eu. Prea i-am criticat. Prea i-am prelucrat, prea le-am arătat lipsurile! Și cu ce ton: din ăla sarcastic, caustic, care „arde"! Îmi spuneau, de pildă, simpaticele noastre parașutiste că, la o ediție a „mondialelor", pilotul care conducea avionul le-a deschis greșit ușa la cîteva sute de metri depărtare de punctul fix. Ha, ha, ha, mă amuzam eu! Și, ironic, puneam imediat întrebarea: „În toate cele patru salturi s-a întîmplat lucrul acesta?" După care și trînteam o analiză: „CÎND SARI DE LA DEPĂRTARE, N-AI O BUNĂ COMPORTARE".

Tot așa procedam și cu bieții băieți. Veneau la mine, bunăoară, și motivau: „Ne-am clasat cum ne-am clasat, din cauza parașutelor noastre demodate". „Cîștigătorii cu ce au concurat?" întrebam eu zîmbind. „Cu parașute patrate". „Și voi?" „Cu parașute rotunde". Se înțelege, în următoarea mea analiză luam poziție, atrăgînd atenția federației că... „NUMAI CU PARAȘUTE PATRATE VOM OBȚINE REZULTATE!"

Acum, la recentele campionate mondiale de la Graz, loturile noastre reprezentative au evoluat cu parașute moderne. Ei, bine, cel mai bun loc la băieți — 44 — a fost ocupat de Ștefan Băcăoanu, iar cea mai bună performanță la fete — LOCUL 43 *— a realizat-o tînăra* Maria Gogu! *Personal, în urma acestor spectaculoase „căderi libere", nu mai am ce critica. Nici măcar ce propune. Totuși, ce ziceți de titlul:* „CU O PARAȘUTĂ-N ROMB, AM AVEA MAI MULT APLOMB"?

Așadar, a rămas stabilit: nu mai analizez nimic. În fond, majoritatea parașutiștilor noștri sînt încă tineri (n-au împlinit nici 40 de ani). De ce nu s-ar distra după perioada de cantonament? Au evoluat jalnic la Graz: ei, și? Iar începem să privim lucrurile îngust, numai prin prisma rezultatelor? Oare din această splendidă excursie făcută în Austria sportivii noștri nu s-au întors cu nimic bun? Bun în sensul bun al cuvîntului, adică cu imagini de neuitat, cu spectacole și muzee vizionate etc. (Apropo de asemenea activități culturale: cred că băieții mi-au adus și mie un pix!...)

Unde rămăsesem? Exact: la critică. Normal, în toată treaba aceasta, ar trebui să fie încondeiat GHEORGHE IANCU. *El răspunde de pregătirea parașutiștilor. El e antrenor principal, el e selecționer unic, el e șef arbitru la concursurile interne,* EL PROPUNE EL DISPUNE — F.A.R. NU SE OPUNE! *Nu se opune, știu eu, din indulgență, din inocență, din indiferență... Îmbucurător este faptul că nici Iancu nu se opune la ce ar trebui să se opună forul de specialitate. Și lucrurile merg — întocmai ca la parașutism — spre punctul fix — ZERO!*

V. TOFAN

GEAMANTANE

Din piele porc, aspectuoase și rezistente, cu buzunare interioare căptușite cu moar și centură exterioară, sînt obiecte indispensabile în excursii, voiaje, deplasări.

Sînt confecționate în 3 culori și două dimensiuni la prețul de:
— 530 lei, lungimea 60 cm, culoare neagră
— 560 lei, lungimea 60 cm, culoare maro
— 692 lei, lungimea 65 cm, culoare natur

De vînzare la magazinele de specialitate și raioanele specializate din Capitală ale O.C.L.-ului Tehnometal.

M.C.I. I.C.R.M. BUC

ARBITRAJELE DE LINIE

Realizarea unui arbitraj bun nu este o treabă ușoară, indiferent de categoria din care face parte arbitrul. Trebuie spus de la început că a arbitra un joc fără a comite absolut nici o greșeală este un lucru ideal, dar practic imposibil.

Unii arbitri fac greșeli de mică importanță, nu văd un hent la mijlocul terenului, acordă un aut banal echipei adverse și nu celei îndreptățite și atunci e... vai de ei ; sînt socotiți că au stricat jocul. În același timp, în meciuri decisive, jucătorii comit greșeli mult mai mari, ratînd lovituri de la 11 m sau înscriind autogoluri și totuși aceste abateri ale jucătorilor atîrnă mai puțin în balanță decît unele erori comise de arbitri.

Este adevărat că toată lumea dorește să vadă arbitraje cu cît mai puține greșeli și pentru aceasta colegiile de arbitri folosesc o gamă variată de forme. Astfel, Colegiul arbitrilor din București, pe baza rapoartelor observatorilor, a prezentat o informare în care au fost arătate greșelile comise de unii arbitri, precum și notele date de observatori.

Din categoria acestor greșeli, mi-am propus să mă ocup de acelea la care o contribuție însemnată o au și arbitrii de linie sau numai ei. În informare s-au făcut referiri la unele greșeli de arbitraj ca : *lipsă de colaborare cu arbitrii de linie, plasament greșit al arbitrilor de linie, lipsă de atenție a arbitrilor de linie (în special la poziția de ofsaid), contradicții între arbitrul de centru și cel de linie, sprijin insuficient dat de arbitrii de linie celui de la centru etc.*

Din enumerarea acestor greșeli se poate vedea cît de însemnat este rolul arbitrilor de linie în desfășurarea normală a jocurilor

În general, se poate spune că arbitrii de linie îl ajută pe arbitrul de centru, dar s-au înregistrat și multe cazuri în care aceștia au comis greșeli inadmisibile. Să nu se uite că, dacă arbitrul de centru poartă cea mai mare răspundere în conducerea unui joc, cei de la linie sînt mai puțin solicitați, greșelile lor fiind deci, mai puțin scuzabile. Uneori s-au comis infracțiuni de la regulament, jucătorii s-au lovit reciproc atunci cînd arbitrul de centru era cu spatele la ei, și totuși arbitrii de linie nu au semnalat nimic, păstrînd o atitudine pasivă. S-au văzut arbitri de linie care nu erau atenți nici măcar asupra plasamentului pentru a putea semnaliza corect pozițiile de ofsaid. Ba, cîteodată, jucătorii se aflau în ofsaid chiar în fața lor, și totuși arbitrii nu semnalau nimic, gîndindu-se cine știe unde. Această neatenție constituie una dintre cele mai grave greșeli ale arbitrilor de linie, fiindcă asemenea situații pot duce la denaturarea rezultatului și la degenerarea jocului.

Trebuie subliniat faptul că, spre deosebire de alte infracțiuni, la poziția de ofsaid rolul cel mai important în aprecierea infracțiunii îl are arbitrul de linie, care este mai bine plasat decît arbitrul de centru. În actualul sistem de arbitraj, în diagonală, arbitrul de centru nu are un cîmp vizual atît de bun în aprecierea poziției de ofsaid ca acela al arbitrilor de linie.

Deși în regulamentul de joc nu se dau indicații asupra plasamentului arbitrilor de linie, totuși, în toate ocaziile (ședințe, cursuri de perfecționare etc.) s-a insistat asupra acestui plasament.

Personal, consider că cel mai bun plasament al arbitrului de linie este pe o linie imaginară cu penultimul jucător al echipei în apărare, dacă ținem seama și de portar. În această situație, el poate constata cu promptitudine poziția de ofsaid a jucătorilor. Dar de multe ori s-au văzut arbitri de linie greșit plasați, uneori „furați" de fazele jocului, astfel încît, la un moment dat, ei se aflau în imposibilitatea de a semnaliza corect această poziție. Numai buna condiție fizică a arbitrului de centru, care i-a permis acestuia să se mențină permanent în apropierea fazei de joc, a făcut ca infracțiunea să fie totuși sancționată. Desigur că nu este o notă bună pentru un arbitru de linie atunci cînd sarcinile lui — în primul rînd, semnalizarea pozițiilor de ofsaid — sînt preluate de arbitrul de centru.

Am ținut ca prin acest articol să ridic problema unei participări mai active a arbitrilor de linie la conducerea meciurilor. Ei trebuie să dea un ajutor mai mare colegului de la centru, pentru ca împreună să asigure o bună desfășurare a jocurilor.

Dumitru BARBULESCU

fotbal

NEAGU RĂDULESCU vă prezintă duelul Steaua — „U" Cluj

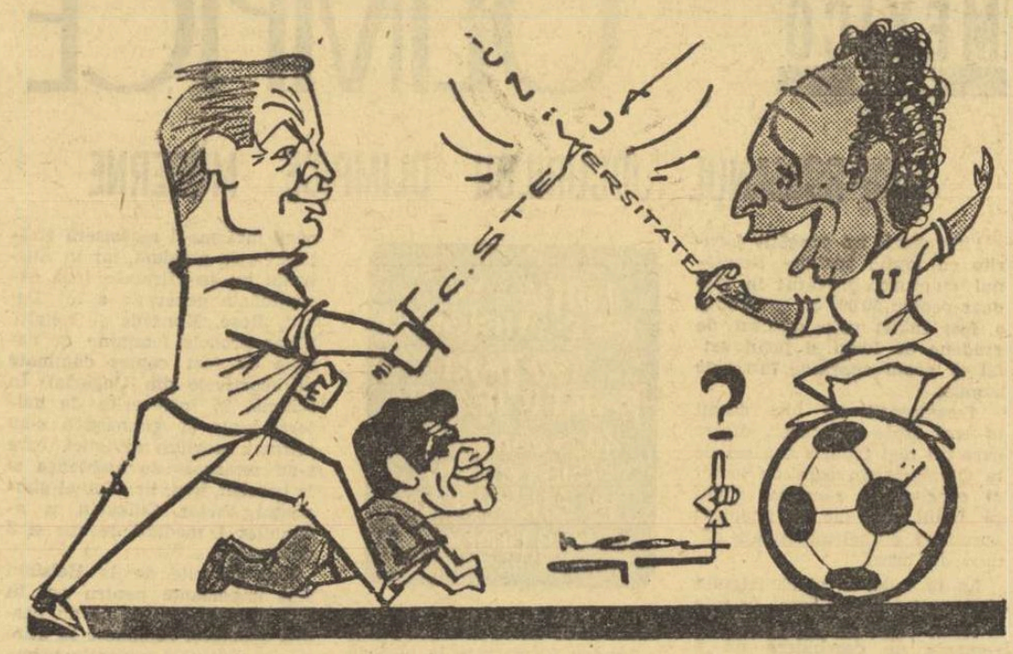

De la stînga spre dreapta, antrenorii : Covaci, Onisie și Teașcă

DUPĂ TURNEUL BALCANIC DE FOTBAL

DEPLASAREA A FOST FRUMOASĂ, DAR REZULTATELE...

Luni 12 august, 30 de fotbaliști, sub 23 de ani, se întîlneau la Snagov cu prilejul convocării făcute de antrenorii federali Dincă Schileru și Vintilă Mărdărăscu. 30 de jucători dintre care urma să se selecționeze lotul nostru reprezentativ pentru *„Cupa Balcanică"*.

S-au pregătit (așa se spune !?), în perioadele 12—14, 19—21 și 26—28 august, au susținut meciuri amicale de verificare, iar luni, 2 septembrie, cei „17 aleși" au plecat spre Salonic. Să le dăm și numele celor ce au făcut frumoasa deplasare : *Constantinescu, Ianul, Stoicescu, Lupulescu* și *Cuperman* (Politehnica Iași), *Vișan* (Chimia Rm. Vîlcea), *Antonescu* (Farul), *Velea* (n.n. care deocamdată nu joacă nicăieri, dar e chemat la lot !), *Dușan* (Dinamo Bacău), *Pantea* (Steaua), *Seceleanu* (C.F.R. Timișoara), *Sălceanu* (Dinamo Buc.), *N. Ionescu* (Petrolul), *Cojocaru* (Steaua-tineret), *Alecu* (Progresul), *Jercan* (F.C. Argeș) și *N. Alexandru* (Crișul). Toți aceștia au fost la Salonic și s-au întors acasă miercuri seara, cu prestigiul destul de șifonat. Rezultatele se cunosc : 1—4 cu Bulgaria, 3—2 cu Grecia și 1—4 cu Turcia. *Bilanțul : locul 4 (ultimul) în clasamentul final al competiției.* N-am fost acolo și nu știm precis ce s-a întîmplat. Pentru informarea cititorilor noștri, joi dimineața ne-am adresat celor doi antrenori, solicitîndu-i să ne explice mai pe larg comportarea reprezentativei noastre.

V. MĂRDĂRĂSCU : „Grecii și noi am aliniat echipe de tineret. Gazdele au o formație bună, întărită cu trei titulari ai reprezentativei A (Koudas, Kuvas și Avtanasopoulos). Turcia a avut șase jucători peste vîrsta limită (23 de ani), iar Bulgaria a aliniat echipa olimpică, cu Iordanov, Ivkov, Gaidarski, Kirilov, Veselinov, Zvetkov, Paunov, Mihailov etc. Bulgarii au prezentat legitimațiile fără data nașterii. Nu am făcut contestație, fiindcă am ținut seama de caracterul competiției. Echipa noastră a fost aplaudată pentru jocul prestat, iar ziarele locale au scris : „Păcat că echipa României, care a jucat excelent, a pierdut meciul cu Bulgaria".

DINCĂ SCHILERU : „N-am prezentat cea mai bună echipă de tineret, deoarece n-am putut beneficia de aportul celor mai valoroși jucători, echipele acestora fiind angrenate în campionat. Biroul federal a hotărît să mergem la Balcaniadă cu o formație alcătuită din jucători de la echipele de tineret, din divizia B și cu cîte un fotbalist de la formațiile de divizia A. Din această cauză au lipsit Boc, Dinu, Lucescu, Dumitrache, Dumitru, Domide, Șchiopu, Grozea, Dincuță, Tătaru II, Vigu, Țarălungă, Oblemenco, Anca".

RED. : Și, totuși, în echipa aliniată la Salonic au evoluat mulți titulari ai formațiilor din divizia A. E vorba de Constantinescu, Cuperman, Ionescu, Jercan, Pantea, Dușan, Antonescu, Sălceanu. Deci, n-ați avut chiar o echipă de începători.

D. SCHILERU : „Da, așa e. În final am găsit înțelegerea antrenorilor de divizia A de a ne da cîte un jucător".

RED. : Apoi, aceștia au făcut antrenamente comune la Snagov, au avut condiții optime de pregătire. Cum se explică eșecul ?

D. SCHILERU : „Pregătirea fizică a fost bună (n.n. deși meciurile s-au pierdut în repriza secundă !). S-au comis greșeli copilărești în apărare. Fundașii laterali (Cojocaru și Velea) au fost depășiți cu regularitate de adversarii direcți. Velea n-o să-i facă față niciodată lui Veselinov. Constantinescu a primit 8 goluri parabile. Dintre toți, doar pe Sălceanu, Pantea, Dușan și Stoicescu îi pot remarca."

Explicații, motive (mai mult sau mai puțin obiective). Se spune că puteam alinia altă echipă. Dar Dinu, Dumitrache, Țarălungă intră în discuția lotului mare. Cine i-a împiedicat, însă, pe antrenori să-i aleagă pe Domide sau Șchiopu, de la U.T.A., pe Dumitru de la Rapid, pe Anca de la Universitatea Cluj ?

Am considerat incomplete explicațiile severelor înfrîngeri și, de aceea, ne-am adresat și tovarășului I. ȘICLOVAN, *secretar general al F.R.F., conducătorul delegației :* „Evoluția formației noastre trebuie privită sub două aspecte : *reprezentarea și conținutul jocului.* Echipa a lăsat o bună impresie. Au plăcut tehnica unor fotbaliști și unele faze frumoase. Publicul și conducerea federației de fotbal din Grecia au avut cuvinte de laudă la adresa reprezentativei noastre. Conținutul jocului a arătat, însă, multe deficiențe. Datorită continuității campionatului nu ne-am prezentat cu cea mai bună garnitură. S-au rulat și elemente de perspectivă. Celelalte țări au prezentat veritabile reprezentative de tineret. Nu ne-am dus pentru obținerea de rezultate cu orice preț. Randamentul slab se explică și prin nesatisfăcătoarea valoare competițională a unor jucători. Constantinescu a scos mingi grele, în schimb a primit goluri ușoare (și de la 30 m) cu o seninătate nepermisă (n.n. am scris de atîtea ori de gafele pe care le comite acest portar. Joacă un meci excelent, dar în altul comite greșeli de începător. Și, totuși, antrenorii îi acordă în continuare credit. Pînă cînd ? În spatele lui stau o serie de talente, portari de perspectivă ca Niculescu — F.C. Argeș, Oprea — Universitatea Craiova etc.). Obiectiv vorbind, e nepermis ca jucători cu experiența celor trimiși la Salonic să se piardă așa cum s-a întîmplat în partidele cu Bulgaria și Turcia, în repriza secundă".

★

Așadar, acestea sînt explicațiile „comportării" și ale „bunei impresii" lăsate de echipa României la Balcaniada de tineret. Dar noi considerăm că e vorba de un eșec și nu sîntem de acord cu argumentul că nu interesa de loc rezultatul. Dacă era vorba de victorii, atunci el ar fi devenit, probabil, foarte important ! Apoi, trebuie să spunem că și la echipa de tineret — anticamera primei selecționate — se perindă foarte mulți jucători. Unii necunoscuți (Vișan), alții care stau pe tușă (Velea). Această formație se schimbă după cum bate vîntul. Zilele de pregătiri comune sînt pierdute degeaba. Ba mai mult, sînt vitregite și cluburile de posibilitatea de a-i avea pe toți jucătorii la pregătiri. Ca să pierzi cu 4—1 în fața echipei Turciei, nu trebuie cheltuiți bani pentru cantonament, plimbări cu trenul și avionul spre București. Echipa poate fi convocată doar cu o zi-două înaintea meciului sau a plecării în turneu. Felul în care se procedează cu echipa de tineret, („unul vine, altul pleacă") nu mai poate continua. Asemenea greșeli, după cum am văzut, se plătesc cu înfrîngeri de genul celor recente. În plus, jucătorii care au făcut această deplasare ar trebui penalizați. Turismul costă...

Constantin ALEXE

IN 1969 ROMÂNIA — ORGANIZATOARE A „CUPEI BALCANICE"

Comitetul director al „Cupei Balcanice" — din care face parte și tov. I. Șiclovan, secretar general al F.R.F. — a hotărît ca următoarea ediție a competiției rezervate echipelor reprezentative de tineret din țările balcanice să se desfășoare în România. Turneul va avea loc, probabil, spre sfîrșitul lunii iunie a anului viitor. Pentru această ediție și-au anunțat participarea și echipele de tineret ale Iugoslaviei și Albaniei.

Se preconizează ca acest turneu să fie integrat într-un campionat european organizat de U.E.F.A. pentru echipele de tineret.

NOTE

Numai pentru cei din divizia C ?

Un fotbalist din divizia C, Stoica, de la Cooperatorul Urziceni, a fost suspendat pe trei etape pentru că se făcuse vinovat de două abateri : 1) injurii aduse arbitrului ; 2) neprezentarea la salut după terminarea meciului.

Din cele două expuneri de motive — ambele juste —, ne vom opri mai mult asupra celei din urmă : neprezentarea la salut. *Dacă pot fi acordate, cîteodată, circumstanțe atenuante fotbaliștilor pentru unele atitudini nesportive pe care le-au avut în focul luptei sportive — ne referim, bineînțeles, la mici abateri comise sub imperiul nervilor — în schimb nu există nici cea mai mică scuză pentru gesturile de nesportivitate săvîrșite atunci cînd întrecerea SPORTIVĂ a luat sfîrșit și cînd, învingător și învins, uitînd lucrurile neplăcute, trebuie să-și strîngă mîna și să salute publicul.*

Se ridică, însă, o întrebare : legile acestea sînt valabile numai la echipele și jucătorii din categoriile inferioare ? Se pare că da ! Cel puțin în ochii Comisiei de disciplină. Altfel, nu s-ar fi trecut, cu atîta dezinvoltură, peste gesturile IDENTICE ale unor jucători ai echipei Steaua în partida cu Dinamo București, precum și ale jucătorului Dan Coe, în meciurile cu „U" Cluj, Progresul și U.T.A. Nu ne-a ajuns la ureche nici un fel de veste în legătură cu o mustrare măcar !

Divizia A este exceptată de la bunele maniere ? Cel puțin s-o știm, ca să nu mai ocupăm, degeaba, spațiul ziarului cu asemenea repoșuri.

O INFORMARE CURIOASĂ

Este bine că, din cînd în cînd, Colegiul central al arbitrilor informează opinia publică în legătură cu măsurile luate împotriva unor arbitri care nu și-au onorat nobila lor activitate. Firește, nu este vorba de conducători de joc care au comis greșeli neimportante. S-ar putea merge chiar mai departe cu înțelegerea față de o îndeletnicire dificilă, expusă greșelilor, cu condiția ca eventuala evoluție slabă într-un meci să constituie un accident în palmaresul respectivului „cavaler al fluierului", și în nici un caz o manifestare de incompetență sau de incorectitudine.

Mai ales de incorectitudine. Și, atunci, să ni se permită să spunem că n-am înțeles poziția Colegiului central al arbitrilor față de arbitrul Vasile Popa din Iași. În informarea trimisă presei s-a precizat că acesta a fost suspendat pe TREI SĂPTĂMINI pentru că în meciul Politehnica Galați — Politehnica București, funcționînd ca arbitru de linie, ar fi făcut semnalizări greșite, INTENȚIONATE.

Din două — una :

Fie că s-a greșit la redactarea informării, în realitate analizîndu-se semnalizări greșite NEINTENȚIONATE, fie că tovarășii din componența acestui organism confundă greșeala cu infracțiunea. Și, ceea ce ni se spune că ar fi făcut Vasile Popa este, desigur, o infracțiune, care dezonorează noțiunea de arbitru. Dacă este vorba, într-adevăr, de semnalizări greșite, INTENȚIONATE, cel ce s-a făcut vinovat de ele nu mai are ce căuta în corpul de arbitri !

Jack BERARIU

POLITEHNICA BUCUREȘTI — ELECTRONICA OBOR 4-1 (2-1)

Portarul Electronicii cîștigă un duel aerian cu un înaintaș advers

Foto : AL. DAVID

Studenții au avut în majoritatea timpului inițiativa și au construit o avalanșă de atacuri la poarta adversă. Replica jucătorilor de la Electronica Obor a fost ștearsă ; în special apărarea a fost ușor depășită de înaintașii Politehnicii. Din primele minute ale partidei, studenții au asaltat poarta apărată de Bunica și după 3 minute tabela de marcaj a indicat scorul de 1—0 în favoarea Politehnicii. Autorul golului : Eftimescu. În continuare, Politehnica a avut lungi perioade de dominare, însă Dumitrescu, D. Ștefan și Stanciu au ratat din poziții favorabile. În min. 32, o acțiune a lui D. Ștefan (Politehnica) a fost oprită în careu prin fault de fundașul Șerban (Electronica). Penaltiul a fost transformat de Halagian. Apoi, a urmat o scurtă perioadă în care Electronica a avut inițiativa și Ion Constantin a redus din handicap, în min. 39. După pauză, aspectul jocului a rămas același. Înaintașii Politehnicii au supus la grea încercare apărarea Electronicii, iar portarul Bunica a rezolvat în extremis cîteva situații critice. Scorul este modificat în min. 60, cînd Halagian, care a fost unul dintre cei mai buni jucători de pe teren, a executat impecabil o lovitură de la 16 m, trimițînd balonul direct în plasă. 3—1 pentru Politehnica. Ultimul gol al meciului a fost realizat de Stanciu, în min. 67, în urma unei frumoase combinații cu Ciornoavă.

A condus bine Grigore Birsan — Galați. *(p. v.)*

SÎMBĂTĂ ȘI DUMINICĂ ÎN CAPITALĂ

SÎMBĂTĂ

■ **Stadionul Giulești,** ora 14,30 : Rapid — Vagonul Arad (tineret-rezerve), ora 16,30 : Rapid — Vagonul Arad (divizia A) ;

■ **Terenul Politehnica,** ora 10 : Politehnica — Flacăra Moreni (divizia B) ;

■ **Terenul T.U.G.,** ora 10 : T.U.G. — Marina Mangalia (divizia C) ;

■ **Terenul Gloria,** ora 10 : Mașini Unelte — Progresul Corabia (divizia C) ;

■ **Terenul Laromet,** ora 10 : Tehnometal (fost Rapid C.F.) — Muscelul Cîmpulung (divizia C) ;

■ **Terenul Timpuri noi,** ora 10 : Flacăra roșie — Electrica Constanța (divizia C).

DUMINICĂ

■ **Stadionul „23 August",** ora 14,30 : Steaua — Universitatea Cluj (tineret-rezerve), ora 16,30 : Steaua — Universitatea Cluj (divizia A) ;

Duminică, în divizia B

Programul etapei a VI-a a campionatului diviziei secunde cuprinde multe meciuri ale căror rezultate pot schimba configurația clasamentelor.

În seria I, derbiul etapei îl constituie partida Ceahlăul P. Neamț — Politehnica Galați. Studenții gălățeni, care aspiră la revenirea în prima divizie, vor încerca să reediteze evoluția bună din etapa trecută în compania Steagului roșu. În același timp, jucătorii Ceahlăului doresc să dovedească suporterilor lor că activitatea maestrului Steinbach începe să dea roade. Cealaltă pretendentă la șefie, Steagul roșu, joacă acasă, cu Poiana Cîmpina. După comportarea mediocră a cîmpinenilor în actualul sezon, în meciul de la Brașov se pune, după părerea noastră, doar problema proporției scorului cu care vor cîștiga stegarii. În evidență ies și întîlnirea dintre Oțelul Galați și Dunărea Giurgiu. Ambele formații, nou promovate, au produs cîteva surprize în etapele anterioare, prima fiind lider după etapa a IV-a, iar acum ocupînd locul doi, la un punct diferență de Politehnica Galați. Oțelul, vizînd revenirea pe primul loc, are prima șansă. O altă echipă cu evoluții promițătoare, Portul Constanța, va beneficia de avantajul terenului. Adversara sa, Metalul București, cu o înaintare foarte eficace în ultima etapă (a marcat 6 goluri), va încerca de data aceasta să formeze un zid de nestrăpuns în fața constănțenilor Bukosi, Caraman și Tănase. În București, pe stadionul Politehnica, studenții vor primi replica jucătorilor de la Flacăra Moreni. Cele două echipe sînt formate din jucători tineri, talentați, dar încă fără meciuri grele în... picioare. Normal, bucureștenii sînt favoriți, dar oaspeții sînt capabili de surprize. Interesant se anunță și meciul Progresul Brăila-Chimia Suceava. Brăilenii, după rezultatul de egalitate realizat duminică la Cîmpina, sînt optimiști și speră că vor obține cele două puncte. În program mai figurează partidele Gloria Birlad — Metrom Brașov și C.F.R. Pașcani — Electronica Obor. Punctul de atracție al seriei a II-a se află la Timișoara, unde se întîlnesc formațiile locale Politehnica și C.F.R. Studenții și feroviarii timișoreni sînt în stare să ofere suporterilor lor un plăcut spectacol fotbalistic. Derbiul orașului de pe Bega poate atrage un număr sporit de spectatori în tribunele marelui și elegantului stadion timișorean, așa cum de mult timp nu s-a mai întîmplat. Liderul seriei, Olimpia Oradea, se deplasează la Baia Mare, unde Minerul aspiră la o victorie pentru a recăpăta încrederea în forțele proprii și a reda speranțe amatorilor de fotbal din localitate. Și la Cluj va avea loc un derbi local, între C.F.R. și Medicina. P. Emil, Țegean, Mazurachis și ceilalți feroviari speră într-o victorie, pentru a rămîne astfel pe primul plan al întrecerii. Cu puține șanse într-un rezultat favorabil se deplasează Chimia Rm. Vîlcea la Hunedoara. Chimia, singura formație din „B" care n-a terminat victorioasă într-un meci de la începutul campionatului, nu poate emite pretenții în fața Metalului, echipă care este greu de învins pe teren propriu. De poziția precară deținută în prezent încearcă să scape și Electroputere Craiova. Jucătorii de la Electroputere pot valorifica avantajul terenului și acumula două puncte în dauna lui A.S. Cugir, fiindcă în acest sezon oaspeții au înscris doar un singur gol în deplasare. Celelalte partide, C.S.M. Reșița—C.S.M. Sibiu, Industria sîrmei — Metalul Tr. Severin și Gaz metan Mediaș — C.F.R. I.R.T. Arad pot aduce și ele schimbări în clasamentul seriei. (p.v.).

„ACHIZIȚIILE" SE PLĂTESC SCUMP...

Pugiliștii din Constanța ne-au oferit, de-a lungul anilor, multe satisfacții. În campionatele naționale, ca și în confruntările internaționale, acești băieți puternici ne-au dat deseori prilejul să evidențiem calitatea boxului prestat de ei. Ion Dinu, Vasile Neagu, Nicolae Stoenescu, Tănase Pintilie, Ameth Nuri ș.a. au apărat cu cinste culorile boxului constănțean.

După perioada de glorie, de care ne despart vreo 5—6 ani, a urmat o alta, de regres. Unii dintre boxeri au început să ducă o viață nesportivă. Alții au spus adio sportului îndrăgit, din motive obiective (vîrsta etc.). Și s-a mai întîmplat ceva : între antrenorii principalei secții de box din Constanța (Farul) au apărut neînțelegeri. Nicolae Buză și Ștefan Iordache și-au întors spatele în văzul elevilor. Primul, supărat că n-a fost numit antrenor principal, a uzat uneori de metode necolegiale, punîndu-l pe Iordache în situația de a strica relațiile cu conducerea clubului și de a pleca din Constanța.

FĂRĂ CONTRACANDIDAȚI

Nicolae Buză a răsuflat, după aceasta, ușurat. S-a instalat la cîrma echipei Farul, dar curînd, uitîndu-se mai bine prin sală, a constatat că rîndurile boxerilor de valoare se subțiaseră. Rămăseseră cîțiva, de la care nu se mai puteau pretinde cine știe ce performanțe, precum și un număr redus de pugiliști foarte tineri, care abia de acum trebuiau crescuți. Evident, pe umerii antrenorilor Buză și Văduva apăsau sarcini grele.

Dar iată că într-o zi a fluierat la Constanța un antrenor tînăr, prof. Adrian Teodorescu, proaspăt absolvent al I.C.F. Nou coleg de breaslă n-are experiență, firește, dar a fost boxer. Credeți oare că acesta a fost primit cu bucurie, că i s-a întins o mînă prietenească ? Nicidecum ! După puțin timp, în sala clubului Farul a și început să se vorbească în șoaptă că noul antrenor e departe de ceea ce se cere unui șlefuitor de talente. Poate, s-a uitat însă un „mic" amănunt, că Teodorescu n-are decît 25 de ani. Primirea rece, ostilă chiar, nu l-a împiedicat însă pe tînărul antrenor să-și manifeste încrederea în antrenorul Buză și să-și mărturisească dorința de a învăța de la acesta din urmă cum să conducă elevii cît mai bine, „din colț". N-ar fi fost oare firesc, în această situație ca antrenorii Buză și Văduva să fi avut față de noul lor coleg o atitudine cu adevărat colegială ?

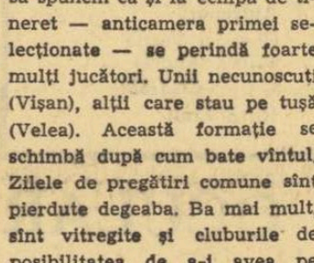

DAȚI-NE BOXERI !

Dar, să vă redăm și alte aspecte. S-a anunțat un meci internațional. În fața afișelor care vesteau gala dintre selecționatele orașelor Constanța și Odesa, cetățenii se opreau puțin, citeau și plecau nemulțumiți :

„Nu mai avem boxeri la Constanța ? Trebuie să apelăm la sportivi din București ?..."

În seara meciului Constanța — Odesa, în tribunele arenei „Olimpia" luaseră loc doar 200 de spectatori plătitori ! De necrezut, ținînd seama de pasiunea constănțenilor pentru sportul cu mănuși. Dar așa a fost. Rezultatul ? Cu toate întăririle aduse de antrenorul Marcu Spakov din București, oaspeții au învins cu 13—7. Este adevărat că revanșa a fost cîștigată de localnici, dar acest lucru nu a „șters" impresia penibilă din primul meci.

Departe de noi intenția de a căuta „nod în papură", dar considerăm că angajîndu-se într-o întîlnire internațională, pentru care au solicitat federației de specialitate cinci pugiliști (M. Aurel, G. Pometcu, I. Vișinescu, Al. Matius și P. Pîrvu), ANTRENORII CONSTANȚENI ȘI-AU DAT SINGURI UN VOT DE BLAM.

Dacă acest lucru s-ar fi petrecut la (să zicem) Ploiești, unde sportul cu mănuși nu are încă atîția adepți, nu ne-am fi mirat. Dar de la boxul constănțean avem alte pretenții.

Antrenorul Buză a fost întrutotul de acord cu opinia noastră, spunîndu-ne fără înconjur : „Mi-e rușine că am ajuns să apelăm la cinci boxeri din alte centre. Echipa a îmbătrînit. La turneul „Mănușa litoralului", disputat nu de mult, am cerut să scoatem din formație oamenii care nu mai corespund : Răgălie (30 de ani), Baciu (30), Anton (prezent la antrenamente numai cînd e vorba de meciuri internaționale), Iliescu (boxează cînd vrea), Pițu (se pregătește de mîntuială), Dinu (mofturos și urmărind numai avantaje materiale). Nu sînt, însă, ascultat de tovarășii din conducerea C.J.E.F.S. Constanța !" Nu sînt ascultat...

Ne-am permis să amintim maestrului Buză de ce „nu e ascultat". I-am arătat că slaba sa autoritate în fața boxerilor se explică, între altele, și prin aceea că, uneori, și-a permis „să se cinstească" cu sportivii, că n-a făcut aproape nimic pentru educarea boxerilor. Ne-am exprimat părerea că eliminarea balastului din echipa constănțeană s-ar fi putut face mai simplu, dacă aci s-ar fi dus, în ultimii ani, o politică sănătoasă de creștere a cadrelor tinere. Însă, atît antrenorii cît și unii tovarășii din conducerea organelor sportive locale au preferat calea mai ușoară pentru întărirea formației : aducerea de sportivi din alte centre. Așa au apărut, la Constanța, boxerii Baciu, Iliescu, Preda, Anton, Motoc ș.a.

PROMISIUNI...

Toți antrenorii din Constanța sînt de acord că trebuie pus umărul pentru promovarea cu curaj a unor tineri localnici. Din sălile conduse de maeștrii Iacobovschi, Baciu și, bineînțeles, de la Farul, au început să se afirme cîțiva tineri foarte talentați, cum sînt M. Dumitrescu, D. Gregorian, O. Rușit, Tr. Cerchia, A. Ioniță, C. Tîrgheș, I. Manea, A. Isai, I. Voicu, V. Sbarcea, S. Miron, Gh. Manea, N. Pisică, V. Iarcă, C. Angelescu etc. Pentru a progresa, acești tineri le trebuie însă mai multe meciuri.

Din păcate, uneori, antrenorii nu vor să-și înscrie elevii în competiții locale, de teamă că, pierzînd, prestigiul lor ar avea de suferit. Dar, ținîndu-i luni de zile în sală, fără meciuri, departe de public, antrenorii socotesc oare că-și întăresc prestigiul ?

Romeo CALARAȘANU

LOTUL OLIMPIC AL ROMÂNIEI PENTRU MEXICO

ATLETISM

Viscopoleanu Viorica
Peneș Mihaela
Silai Ileana
Bufanu Valeria
Manoliu Lia
Ciochină Șerban
Bonci Virginia
Caraiosifoglu Leonida
Cataramă Olimpia

Antrenori

Zîmbrești eanu Gheorghe
Biro Gheorghe

BOX

Ciucă Constantin
Giju Nicolae
Covaci Ion
Zilberman Victor
Cuțov Calistrat
Vasile Antoniu
Monea Ion
Alexe Ion
Stanef Constantin

Antrenor

Popa Ion

CANOTAJ

Batschi Reinhold
Ceapura Petre
Tudor Ștefan
Papp Francisc — schif 4+1
Tarasov Ștefan
Moldoveanu Gheorghe — schif 2+1
Lavrenschi Ladislau — cîrmaci
Chirlacopschi Anton
Cichi Pavel
Stratan Emanoil
Ivanov Dumitru — schif 4 f.c.
Aposteanu Alexandru
Pavelescu Octavian — schif 2
Petrache Eugen — schif 1

Antrenor

Popa Dumitru

CAIAC-CANOE

Conțolenco Andrei — caiac 1
Vernescu Aurel
Sciotnic Afanasie — caiac 2
Turcaș Mihai
Calenic Anton
Ivanov Dimitrie
Irimia Ion — caiac 4
Serghei Valentina — caiac 1 și 2
Dumitru Viorica — caiac 2
Patzaichin I. — canoe 1
Covaliov Serghei
Ionescu Marian — canoe 2

Se vor mai stabili 4 sportivi dintre:

Covaliov Chindin
Ivanov Haralambie
Terente Nicolae
Sipoș Ghizela
Lipalit Elena — caiac
Năstase Petre — canoe

Antrenori

Huțan Radu
Bîrsănescu Cornel
Marangoz
Ștefan Nicolae

INOT

Costa Vasile

LUPTE GRECO-ROMANE

Berceanu Gheorghe
Baciu Ion (Alionescu Ion)
Popescu Simion
Țăranu Ion
Neguț Nicolae
Martinescu Nicolae
Enache Ion (va concura și la lupte libere)
Bușoiu Constantin

Antrenor

Corneanu Ion

LUPTE LIBERE

Cristea Nicolae
Coman Petre
Bolla Francisc
Maindt Andrei
Stîngu Ștefan (va concura și la lupte clasice)

Antrenor

Crîsnic Ion

TIR

Atanasiu Virgil
Tripșa Ion
Roșca Marcel — pistol viteză
Bratu Neagu — pistol precizie
Ferecatu Marin
Rotaru Nicolae
Olărescu Ion
Caban Ștefan
Sandor Petre — pușcă
Sencovici Gheorghe — skeet
Dumitrescu Ion
Florescu Gheorghe — talere
Giușcă Ion — pistol precizie

Antrenori

Cișmigiu Petre
Toader Mihai

SCRIMA

Szabo Olga
Drîmbă Ileana
Iencic Ecaterina
Ene Ana
Vicol Maria — floretă fete
Mureșanu Tănase
Drîmbă Ionel
Falb Iuliu
Țiu Mihai
Haukler Ștefan — floretă băieți

Antrenori

Chelaru Vasile
Vîlcea Andrei

CICLISM

Rusu Emil

SUB SEMNUL CERCURILOR OLIMPICE

MINI-ROMANUL JOCURILOR OLIMPICE MODERNE

EDIȚIA a XV-a
1952 - Helsinki
69 ȚĂRI PARTICIPANTE
4925 concurenți (518 femei)
19 discipline
148 probe

Finlandezii au pregătit jocurile cu multă pasiune. Stadionul cu turn, prevăzut în 1940 doar pentru 50 000 de spectatori, a fost mărit prin adaosul de gradene de lemn și făcut astfel să poată cuprinde 70 000 de oameni.

Concurenții au fost cazați în trei „sate olimpice", dintre care cel mai frumos era cel de la Otaniemi (în care au locuit și concurenții români), situat pe malul unui lac, în imediata apropiere a unei maiestoase păduri de brazi.

La 19 iulie, în ciuda frigului și a unei ploi violente, în fața a peste 70 000 de umbrele, ceremonia de deschidere nu a omis nici unul din amănuntele ei tradiționale. Douăzeci de ani după descalificarea sa la Los Angeles — finlandezii și-au luat revanșa! — Bătrînelul Paavo Nurmi (55 de ani) a purtat pe pista stadionului flacăra olimpică. Iar cel care a urcat torța pe turnul stadionului a fost celălalt fondist celebru al țării: Hannes Kolehmainen.

Rezultatele au fost, în general, foarte bune, stabilindu-se cu acest prilej 49 de recorduri olimpice și 15 mondiale. Dintre toate recordurile olimpice, masculine și feminine, la atletism, natație și haltere, au rămas neîntrecute doar 5 (din 51)!

Eroul ediției a fost fără îndoială alergătorul cehoslovac Emil Zatopek, unul dintre cei mai mari sportivi ai generației noastre, „un Nurmi al timpurilor noi", cum i s-a spus. Cîștigătorul probei de 10 000 m la Londra a obținut de data aceasta — în răstimpul a 8 zile — victoria în probele de 5 000 m, 10 000 m și maraton, performanță aproape de necrezut și în orice caz neegalată la vreo altă ediție a Jocurilor Olimpice.

Credem că nu greșim, socotind că o dată cu apariția excepționalei generații de alergători jamaicani, probele de 400 și 800 m au devenit, fără drept de apel, probe de sprint prelungit. Prima mențiune i se cuvine unui mare învins: Herbert McKenley; el a pierdut la Londra titlul pe 400 m din cauza unui exces de viteză, căci a condus foarte tare la plecare și a fost bătut pe linia de sosire de compatriotul său, Wint; iar aici l-a pierdut din cauza unui exces de prudență, căci, cu toate ostenelile sale, nu l-a mai putut ajunge din urmă pe un alt compatriot, Rhoden (ambii: 45,9 s!). De neuitat va rămîne însă ștafeta de 4×400 m; în schimbul 3, McKenley primește bățul cu 6—7 m în urma campionului olimpic pe 400 m garduri, americanul Charles Moore, pe care-l va ajunge însă din urmă și-l va întrece, realizînd lansat, pe porțiunea sa de 400 m: 45 s!

Dintre celelalte rezultate, au fost în mod deosebit apreciate de public: victoria (stropită cu lacrimile fericirii) luxemburghezului Barthel pe 1 500 m, senzaționalul stil elastic la triplusalt al brazilianului Da Silva și victoria repetată — prima de acest fel în istoria decatlonului — a lui Robert Mathias (care nu avea decît 21 de ani!).

Dacă probele atletice masculine au avut o figură net dominantă (Zatopek), cele feminine au avut în schimb un „erou" colectiv: atletele sovietice, care s-au distins în aproape toate probele.

Dintre atleții români, prezenți la Helsinki, se remarcă mai ales Lia Manoliu și Ion Söter, care se clasează ambii pe locul 6 în probele respective.

La natație, americanii au dominat net, pentru că japonezii încă nu-și regăsiseră strălucirea de altădată, iar în Australia nu se afirmase încă excepționala generație a lui Devitt, Rose, Konrads și ceilalți. (Doar probele feminine de natație au fost copios dominate de sportivele din Ungaria). În schimb, în întrecerile de haltere, lupte și gimnastică s-au afirmat sportivii sovietici, care s-au remarcat de asemenea și la baschet, box, tir. Numai gimnastul Victor Ciukarin a acumulat 4 medalii de aur și 2 de argint.

Dar jocurile de la Helsinki sînt importante pentru noi în primul rînd pentru că au permis sportului românesc să atîrne în propria-i panoplie prima medalie olimpică de aur. În ziua de 29 iulie 1952, Iosif Sîrbu, mai tîrziu maestru emerit al sportului, cucerește titlul olimpic la tir, în proba de armă liberă, calibru redus, 40 de focuri, poziția culcat, reușind acel „nec plus ultra": 400 de puncte din 400 posibile și învingîndu-l pe egalul său Boris Andreev (U.R.S.S.) la numărul de „muște" (33:28). În acea după-amiază, pe poligonul de la Malmi, s-a ridicat pentru prima oară steagul patriei noastre pe catargul olimpic cel mai înalt, iar imnul nostru a răsunat, tot pentru prima oară, în cadrul unei ceremonii de premiere olimpică.

Bine s-au comportat și boxerii noștri. La categoria mijlocie, Vasile Tiță a ajuns în finală, pierzînd la viitorul campion mondial profesionist la toate categoriile, Floyd Patterson. La categoria semiușoară, Gheorghe Fiat a urcat pe locul III al podiumului, împreună cu finlandezul Pakkanen. Mircea Dobrescu (cat. muscă) a fost învins la puncte în sferturi de finală de campionul categoriei, americanul Brooks.

Performanțe bune au înregistrat și luptătorii D. Cuc, M. Belușica și A. Suli, toți trei pe locul 5 la categoriile lor.

Ciclistul Ion Ioniță s-a clasat al 6-lea în proba de 1 000 m cu start de pe loc, la egalitate cu danezul Hansen.

În cadrul turneului olimpic de fotbal, echipa țării noastre (prezentă din nou după 28 de ani) a obținut încă în preliminarii, la Turku, unul dintre cele mai frumoase rezultate din activitatea sa internațională, pierzînd la limită (1:2), după un meci dramatic în care n-a fost cu nimic inferioară adversarului întîlnit, în fața echipei R.P. Ungare, care avea să devină apoi campioană olimpică și nu mult mai tîrziu una dintre cele mai temute echipe din lume.

Prezentă la Helsinki, cu o delegație importantă (157 de concurenți), țara noastră culege, la prima ei „olimpiadă" postbelică, un buchet promițător de medalii: una de aur, una de argint și două de bronz (la care se adaugă trei locuri 5 și cinci locuri 6).

Victor BANCIULESCU

ACTUALITATEA INTERNAȚIONALĂ

S-A ÎNCHEIAT TRIUNGHIULARUL ATLETIC DE LA ROMA

- Nou record al României la 4 x 400 m
- Andrei Barabaș cîștigător la 10 000 m

ROMA, 12 (prin telefon). **Joi s-a încheiat triunghiularul atletic Italia—Suedia—România. Avînd o garnitură mai omogenă, formația țării gazdă a reușit să-și impună superioritatea, întrecînd Suedia cu 109—101 și România cu 130—81. La rîndul său, Suedia a învins echipa română cu 117—94.**

Dintre concurenții români s-a remarcat Andrei Barabaș, care a cîștigat proba de 10 000 m, cu timpul de 29:48,0 (Ilie Cioca a sosit al 4-lea, în 30:06,2). La ștafeta 4×400 m, pe primele două locuri s-au clasat Italia (3:08,8) și Suedia (3:09,5). Ștafeta română, alcătuită din Emil Tobias, Gheorghe Ungureanu, Virgil Mihăescu și Ion Rățoi, a realizat performanța de 3:10,7 — nou record național (v. r. 3:11,8 din 1957). Alte rezultate: 110 m: **Ottoz (I) 13,6,... 4. Hidioșanu (R) 14,2,... 6. Perța (R) 14,5;** 200 m: **Ottolina (I) 21,3,... 3. Zamfirescu (R) 21,5,... 5 Nichifor (R) 21,9;** înălțime: **Lundmark (S) 2,10, 2. Ș. Ioan (R) 2,07,... 4. Sepci (R) 2,00;** 3 000 m obstacole: **Persson (S) 8:41,5,... 4. Căpraru (R) 8:48,4, 5. Cefan (R) 8:51,2;** prăjină: **Blomqvist (S) 5,00,... 5. Astafei (R) 4,40, 6. Pîștalu (R) 4,40;** 1 500 m: **Arese (I) 3:50,4,... 4. Radu Rusu (R) 3:51,3, 5. Ioan Nicolae (R) 3:55,2;** lungime: **1. Hook (S) 7,77; 2. Gentile (I) 7,58; 3. Sărucan (R) 7,54; 4. Samungi (R) 7,51.**

FOTBAL PE GLOB

RAY BLOOMFIELD (Newcastle United)

● După cum se știe, U.E.F.A. a hotărît ca începînd din acest an „Cupa campionilor europeni" și „Cupa cupelor" să se dispute toate la aceleași date: 18 septembrie, meciurile tur și 2 octombrie, meciurile retur. La cererea unor cluburi, au fost — totuși — autorizate următoarele schimbări: C.C.E.: Real Madrid — Apollon Limasol (Cipru), la 18 și 26 septembrie, ambele jocuri la Madrid; *Cupa cupelor:* Ado Haga — Graz (Austria), 19 septembrie și 2 octombrie; US Rumelange (Luxemburg) — Sliema Wanderers (Malta), 18 septembrie și 29 septembrie; Olympiakos Pireu — Fram Reykjavik (Islanda), 20 și 22 septembrie — ambele jocuri în Grecia.

● În primul tur al competiției europene de fotbal „Cupa orașelor tîrguri" (ediția 1968-1969) s-au disputat mai multe jocuri. Iată rezultatele înregistrate: *Utrecht:* D.O.S. Utrecht — F.C. Dundlak (Irlanda) 1—1 (1—0); *Neapole:* A.C. Neapole Grasshoppers Zürich 3—1 (3—0); *Salonic:* Aris Salonic — Hibernian (Malta) 1—0 (0—0); *Anvers:* Beershot — D.W.S. Amsterdam 1—1 (1—0); *Izmir:* Göztepe Izmir — Olympique Marsilia 2—0 (1—0); *Newcastle:* Newcastle United — Feyenoord Rotterdam 4—0 (3—0).

● Rezultatele înregistrate în etapa a 4-a a campionatului austriac: Austria Salzburg — Donawitz 4—2; A.K. Graz — A.S.K. Linz 0—0; Rapid Viena — Admira Viena 5—1; Wacker Innsbruck — Wiener Sport Club 3—3; Austria Viena — Sturm Graz 1—1; S.W. Bregenz — Austria Klagenfurt 3—2. Clasament: Rapid Viena 7 p, Austria Viena — 6 p, Austria Salzburg, Sturm Graz, Wacker Viena — 5 p.

● Rezultate înregistrate în etapa a 2-a a campionatului francez: Lyon — Nîmes 1—1; Bastia — Strasbourg 2—1; Metz — Rouen 7—3; Bordeaux — Valenciennes 1—0; Ajaccio — Sochaux 1—0; Sedan — St. Etinne 0—0; Nantes — Marsilia 2—1; Nîsa — Red Star 2—0; Monaco — Rennes 2—2. Clasament: Ajaccio și Nantes cîte 4 p; Metz, St. Etienne, Nisa — 3 p.

MARTOR OCULAR

Dana Zatopkova, soția lui, campioană olimpică și ea la aruncarea suliței, povestește tripla victorie a lui Emil Zatopek astfel:

„Încă în prima zi, abia terminase victorios proba de 10 000 m și ziariștii l-au și năpădit întrebîndu-l dacă va participa la maraton. El le-a răspuns: „Pînă la maraton mai e vreme. Trebuie să fac și între timp ceva!". A făcut într-adevăr ceva: a cîștigat proba de 5 000 m, pe care mi-a povestit-o pe urmă; pentru că eu aruncam atunci sulița, mi-am întors mereu capul să nu văd și să nu mă emoționez. El zicea: „Mi-a plăcut, pentru că de data asta a trebuit să și gîndesc. I-am lăsat pe Chataway și Schade să creadă că am obosit, apoi în linia dreaptă i-am atacat cu toată forța". Atunci l-au întrebat dacă nu e obosit să mai participe și la maraton, iar el a răspuns, glumeț cum e totdeauna: „Situația în familia Zatopek e 2:1, un rezultat prea strîns pentru mine ca bărbat, așa că mă voi strădui să ameliorez raportul". Și, firește, a cîștigat și maratonul. Atît de destins, de parcă atunci se sculase din pat și venise să-i servească micul dejun".

MEXICO '68

La Jocurile Olimpice de la Ciudad de Mexico, Olanda va fi reprezentată de un lot de 119 sportivi. Sportivii olandezi vor lua parte la următoarele discipline: atletism (14), ciclism (11), box (3), natație (18), hochei pe iarbă (18), polo pe apă (12), yachting (9), caiac-canoe (8), canotaj academic (25), haltere (1).

Delegația olimpică a Turciei cuprinzînd 33 de sportivi (luptători, boxeri, atleți, trăgători) a plecat spre Ciudad de Mexico, via Bruxelles.

Cu prilejul unui concurs de atletism, care a avut loc la Innsbruck, sportiva austriacă Ilona Gusenbauer a stabilit un nou record al țării sale în proba de săritură în înălțime cu performanța de 1,80 m. Vechiul record era de 1,77 m și aparținea aceleiași atlete. În urma acestui valoros rezultat, Ilona Gusenbauer se anunță drept una dintre pretendentele la medaliile olimpice de la Ciudad de Mexico.

Lotul olimpic suedez cuprinde un număr de circa 140 de sportivi și sportive. Dintre aceștia se vor deplasa, probabil, la Mexico 100 de sportivi și sportive. Mulți nu au realizat pînă în prezent normele prevăzute. Înainte de plecare la Mexico, lotul de sportivi va fi cantonat, în vederea aclimatizării, la Flagstaff (S.U.A. — statul Arizona).

Organizatorii J. O. de la Mexico au pregătit un număr de 5 000 de carnete de conducere pentru oaspeții străini. Aceste carnete vor fi puse la dispoziția turiștilor care vor dori să folosească mașinile indigene pe perioada Jocurilor. Permisele mexicane pentru conducerea unor vehicule motorizate vor fi eliberate în baza permiselor țărilor respective sau a unor carnete internaționale.

Brazilianul A. Ferreira da Silva, cîștigătorul probei de triplusalt.

TURNEUL DE ȘAH DE LA VINKOVCE

În turneul internațional masculin de șah de la Vinkovce (Iugoslavia), *Florin Gheorghiu* a realizat, în primele patru runde, patru remize, în ordine cu *Matulovici* (Iugoslavia), *Hort* (Cehoslovacia), *Ivkov* (Iugoslavia) și *Minici* (Iugoslavia). În clasament conduce americanul *Bobby Fisher* cu 3½ puncte, urmat de *Hort* cu 3 p, *Gheorghiu, Matanovici, Matulovici* și *Ivkov* cu cîte 2 p.

PISTARZI ROMÂNI ÎNVINGĂTORI LA SOFIA

La Sofia a avut loc un concurs internațional de pistă rezervat juniorilor. În ciuda vremii nefavorabile, cicliștii români au obținut, în compania celor polonezi și bulgari, rezultate remarcabile atît în probele individuale, cît și pe echipe. REZULTATE TEHNICE: **viteză** — 1. FL. NEGOESCU..., 4. P. Cîrneanu; **1 000 m cu start de pe loc** — 1. FL. NEGOESCU..., 5. P. Cîrneanu; **4 000 m** (echipe) — 1. ROMÂNIA (P. Dolofan, N. Gavrilă, Șt. Leibner, Fl. Porcăruș) 4:57,7; **3 000 m** — ...2. P. DOLOFAN 3:59,0 (nou record național de juniori).

South Lake Tahoe

RECORD MONDIAL LA 400 m.g.

Jim Ryun eliminat la 800 m

NEW YORK, 12 (Agerpres). În cadrul concursului de atletism de la SouthLake Tahoe, tînărul sportiv californian Geoff Vanderstock, în vîrstă de 21 de ani, a stabilit un nou record mondial în proba de 400 m garduri, cu timpul de 48,8 (v.r. 49,1, Rex Cawley, 1964). Pe locul doi s-a clasat Boyd Gittens cu 49,1, iar pe locul trei — Ron Whitney 49,2.

Beneficiind de un vînt favorabil (2,40 m pe secundă), cunoscutul sprinter Tommie Smith a obținut un timp egal recordului mondial pe 200 m — 20,0. Locul doi în prima serie a revenit lui Jerry Bright cu 20,3. În seria a II-a, cel mai bun timp — 20,1 — a fost obținut de John Carlos.

Finala probei de disc s-a încheiat cu victoria lui Jay Silvester, care a realizat performanța de 63,26 m. Pe locurile următoare: Garry Carlsen — 62,52 m și Al Oerter — 62,40 m. Rink Babka, deținătorul medaliei de argint la Tokio, a ocupat locul 5 cu 57,68 m, ratînd astfel selecția pentru J.O. Finala la 800 m a fost cîștigată de Tom Farell cu 1:46,5, urmat de Wade Bell cu 1:47,1. Jim Ryun s-a clasat pe locul 7 cu 2:02,6.

telex-radio-telefon

Atletul vest-german Sauer a cîștigat, la Kassel, proba de triplu salt cu 16,35 m. La Ludwigshaffen, Neu a aruncat discul la 57,16 m, iar Hennige a fost cronometrat cu timpul de 46,6 pe distanța de 400 m plat. La Bergen (Norvegia), Uwe Beyer a aruncat ciocanul la 71,02 m.

■

Federația japoneză de tenis a alcătuit echipa care va întîlni selecționata Indiei în finala zonei asiatice a „Cupei Davis". Tenismanii japonezi vor evolua în următoarea formație în meciul de la 21—23 septembrie: Koji Watanabe, Keishiro Yanagi, Isao Watanabe și Junzo Kawamari.

■

Cu prilejul campionatelor de natație ale Spaniei, care se desfășoară în prezent la Valencia, Arturo Langlenton a stabilit un nou record al țării sale în proba de 100 m fluture cu timpul de 59.0. Cu un nou record național s-a încheiat și cursa de 400 m liber femei, cîștigată de Mercedes von Carsten în 5:03.5. Alte rezultate: 400 m liber bărbați — Miguel Torres 4:23,6; 200 m spate bărbați — Santiago Esteva 2:18,6; 100 m spate femei — Marie Corominas 1:10,8.

■

Jacques Anquetil a cîștigat criteriul internațional de la Chateaulin, parcurgînd distanța de 150 km în 3 h 42:45,0. În urma lui a sosit Poulidor la 29 sec. Campionul mondial Vittorio Adorni s-a clasat pe locul 8 la 1:24.

■

Astăzi începe cea de-a 8-a ediție a tradiționalei curse cicliste „Tour de l'Avenir". La startul acestei competiții, rezervată amatorilor, se vor alinia în acest an 10 echipe (formate din cîte opt alergători — Belgia, Danemarca, Elveția, Franța, Italia, Iugoslavia, Luxemburg, U.R.S.S.) și două selecționate regionale franceze. În total competiția măsoară 1 560 km împărțiți în 10 etape.

■

Echipa poloneză masculină de baschet Wisla Cracovia și-a început turneul în Franța jucînd la Denain cu o selecționată locală. Baschetbaliștii polonezi au obținut victoria cu scorul de 86—76 (39—30).

■

O excelentă performanță a înregistrat atleta norvegiană Berit Berthelsen care a sărit la lungime 6,56 m (nou record norvegian), în concursul de la Oslo. Proba feminină de 800 m plat a fost cîștigată de Haimi cu timpul de 2:05,9 (nou record finlandez).

■

Campionul mondial de box la categoria semigrea, Bob Foster, l-a învins prin KO în repriza a 5-a pe Roger Rouse, într-un meci disputat la Washington.

PERFORMANȚE ALE HALTEROFILILOR SOVIETICI

În concursul desfășurat la Dubna, halterofilii sovietici au obținut trei noi recorduri mondiale. Victor Kurențov — categoria semimijlocie — și-a ameliorat cu 10 kg recordul mondial la cele trei stiluri, totalizînd 482,500 kg (157,5 / 140 / 185 kg). Totodată, el a îmbunătățit cu 2 kg și recordul mondial la aruncat: 185 kg. Cel de al treilea record a fost realizat de semigreul Jan Talts la stilul aruncat cu 196 kg, cifră superioară cu 0,500 kg vechiului record.

PORSCHE ȘI RENAULT GORDINI

(Urmare din pag. 1)

ani, de profesiune tehnician la uzina de automobile Anadol *din Istanbul. Fost motociclist de performanță și campion al țării sale, tînărul pilot practică de cîțiva ani automobilismul. Anul acesta s-a clasat pe locuri fruntașe în cîteva întreceri din Franța și a cîștigat Raliul Turciei.*

— Am venit la Raliul Balcanic, ne-a spus Renc Kocibay, atras de renumele competiției, *dar mai ales de faptul că ea se desfășoară în Românic.* Vă spun cu toată sinceritatea, fără intenția de a vă flata: AVEȚI O ȚARĂ DE O INEGALABILĂ FRUMUSEȚE.

Acum vin de la Londra (uzina Anadol, la care lucrez, importă motoare din Anglia); *am străbătut, deci, toată Europa, și NUMAI ÎN ELVEȚIA AM VĂZUT STAȚIUNI DE MUNTE ATÎT DE ADMIRABILE CA POIANA BRAȘOV* spre exemplu.

— *Ce părere aveți despre felul în care a fost concepută întrecerea la care participați?*

— Este, fără îndoială, un raliu greu. Dificultatea principală o văd în probele speciale, mai ales în cea de la Cheia. *Participarea este surprinzător de numeroasă și VALOROASA.*

— *Un pronostic?*

De astă dată a fost rîndul lui Faruk Suren să răspundă:

— *Două automobile sînt pretendente la primul loc în clasamentul general: PORSCHE 911 S pe care concurează valoroșii alergători iugoslavi Tomici și Bakraci, și RENAULT GORDINI 1300, pilotate de concurenții români.* Piloții dv. au marele avantaj de a cunoaște bine traseul și o victorie pentru unul din echipajele românești mi se pare mai mult decît probabilă.

— *O spuneți din curtoazie?*

— Nu, aceasta este realitatea, deși venind în România sînt nițel subiectiv. Oamenii pe care i-am întîlnit aici ne-au făcut dovada unei ospitalități remarcabile. Vă dau un singur exemplu: la antrenamente am avut o pană și cîțiva locuitori dintr-un sat au stat ore în șir lîngă mine oferindu-mi ajutorul lor. Este cea mai valoroasă impresie pe care o voi duce acasă din România.

PRIMUL CONCURS INTERNAȚIONAL DE ÎNOT LA PLOIEȘTI

PLOIEȘTI, 12 *(prin telefon).* Frumoasa piscină acoperită din orașul petroliștilor a găzduit joi după-amiază primul concurs internațional. Pe blocstarturi au urcat reprezentanții clubului Delphin Salzgitter (R.F.G.), precum și înotători din Ploiești și București. Gazdele au dominat categoric întrecerea, cîștigînd toate probele. Rezultatele înregistrate sînt, însă, modeste; trebuie avut totuși în vedere faptul că sportivii au concurat practic fără nici o acomodare cu piscina acoperită. Iată cîțiva dintre cîștigători: BĂIEȚI — *100 m liber:* Slavic 62,5; *100 m bras:* Diaconescu 1:20,1; *100 m spate:* Movanu 1:10,4; *100 m delfin:* Ghindaru 1:16,3; *50 m delfin:* Dănuț Pop 37,0; FETE — *100 m liber:* Agneta Sterner 70,6; *100 m bras:* Suzana Munteanu 1:35,2; *100 m spate:* Danuta Alexici 1:28,0; *200 m mixt:* Agneta Sterner 2:57,9; *50 m delfin:* Daniela Coica 51,1.

★

Înaintea reluării campionatului național de polo, s-au desfășurat două restanțe din divizia A.

● La Oradea, echipa locală Crișul a întrecut pe Progresul București cu 6—4 (3—1, 0—1, 1—0, 2—2). Au marcat: Muth 2, Alexandrescu 2, și Peci 2 (ambele din 4 m) pentru Crișul, Munteanu 3 și Goian (din 4 m) pentru Progresul. *(I. GHIȘA, coresp. principal).*

● Cu o echipă întinerită, Industria Lînii Timișoara a dispus confortabil de I.C.F., după ce jocul fusese echilibrat timp de trei reprize. Scor final: 8—2 (1—0, 1—1, 1—1, 5—0). Au înscris: Reuter, Laszlo, Bernstein (cîte 2), Rot și Popa pentru gazde, respectiv Alexandrescu 2. *(C. CREȚU, coresp.)*

Tiparul I. P. „Informația" str. Brezoianu 23—25

40.865

PROLETARI DIN TOATE ȚARILE, UNIȚI-VĂ!

Redacția și administrația: str. Vasile Conta nr. 16, tel. 11.10.05, interurban 72 și 286. Telex sportrom buc. 180.

sportul

4 pagini 30 bani

Anul XXIV Nr. 304 (5738) ZIAR AL CONSILIULUI NAȚIONAL PENTRU EDUCAȚIE FIZICĂ ȘI SPORT Simbătă 14 septembrie 1968

Mașinile aliniate în parc, „așteaptă" plecarea în cursă
Foto: V. BAGEAC

START IN „RALIUL BALCANIC"

Echipajul favorit a abandonat

Ieri dimineață, din fața Pavilionului expoziției economiei naționale s-a dat plecarea în cursa automobilistică de lung kilometraj „Raliul Balcanic" Cele 51 de echipaje, reprezentînd România (21), Bulgaria (15), Iugoslavia (9) și Turcia (6), au pornit în cursă printr-un culoar viu format din numeroși bucureșteni veniți să le ureze „drum bun". Au lipsit echipajele grecești, care nu sosiseră pînă în momentul startului. Dintre cuplurile intrate în competiție am remarcat „familiile" Ali și Aysecan Sipahi — frate, soră — Turcia (nr. 9), Ilia și Kolio Ciubrikov — frați — Bulgaria (31), Jutta și Max Heitz — soți — România (41), Ilie și Sorin Moțoc — tată, fiu — România (53), Iosif și Martin Șanta — frați — România (66), perechile feminine Argentina Sclia — Simina Mezincescu (63), Vesela Stoilova — Zvetla Vasilievo (64) — Bulgaria, precum și pe cunoscuții sportivi dr. Cl. Baciu (atlet), M. Dumitrescu (automobilist), E. Golgoți (ciclist), Al. Florescu și C. Pescaru (motocicliști).

Tandemul G. Tomici — B. Bakraci (Porsche 911 S) din Iugoslavia, considerat ca favorit, a abandonat la Buzău. Tot la Buzău, au mai abandonat concurenții Faruk Dolay — Nekat Sengün (Plymouth) din Turcia iar T. Suciu — B. Băliban (N.S.U. 1 000 TT) la Mediaș. În cursă au mai rămas 48 de echipaje.

ÎNCEPE ȘCOALA • CE CONDIȚII DE ACTIVITATE AU FOST CREATE LICEELOR CU PROGRAM DE EDUCAȚIE FIZICĂ?

ANCHETA NOASTRĂ

In prag de nou an școlar, am întreprins un raid-anchetă prin cîteva licee cu program de educație fizică, pentru a vedea condițiile în care își vor desfășura activitatea aceste „laboratoare ale performanței".

Popasurile noastre, în cinci orașe ale țării, nu ne-au oferit decît puține elemente care să ne facă să întrevedem în aceste licee un progres în ceea ce privește CALITATEA despre care se vorbește mult, dar pentru care se face, în realitate, foarte puțin.

Dar iată cum se prezintă concret lucrurile:

AȘTEPTĂRILE VOR FI, PROBABIL, ÎMPLINITE

Din '62, revirimentul principal petrecut în viața sportivă a Cîmpulungului îl reprezintă sportul școlar, reviriment datorat în mare parte activității laborioase a profesorului Gabriel Bădescu. Au fost cîțiva ani prosperi, în care numărul micilor performeri și al recordurilor a sporit mereu, activitatea fiind aureolată, în 1965—1966, de două titluri naționale pe care secția cu program de educație fizică a Liceului Nr. 2 Cîmpulung-Muscel le-a cîștigat în concursurile republicane ale liceelor sportive. În ultimii doi ani, însă, rezultatele au stagnat. Fapt îngrijorător, desigur, căruia directorul-adjunct al Liceului Nr. 2, prof. Gabriel Bădescu, îi găsește (fără a căuta să se disculpe) o explicație obiectivă:

— Atîta timp cît școala a beneficiat de o bază sportivă bine dotată, munca a mers excelent. Asta corespunde anilor 1962—1964. Ulterior, liceul s-a mutat într-un sediu nou și a trebuit să recurgem la improvizații. Astfel, de trei ani lucrăm în condiții precare, în săli de clasă pe care le-am transformat, ad-hoc, în săli de gimnastică, și pe terenuri supraaglomerate, ele fiind solicitate (uneori concomitent cu noi) și de cele 16 clase ale liceului, ca să nu mai amintim de colectivele sportive ale școlii. Iar dacă rezultatele bune au continuat încă doi ani (1965—1966), perioadă în care am cîștigat două campionate republicane ale liceelor sportive, asta a reprezentat doar un ecou prelungit al unei munci intense desfășurate în condiții optime în primii noștri ani de activitate.

— Sub ce auspicii începeți anul acesta activitatea?

— Aceleași. Dar, spre deosebire de anii precedenți, cînd perspectiva dotării cu o bază sportivă modernă era ceva de domeniul

Raid-anchetă realizat de Nușa MUSCELEANU și Tiberiu STAMA

(Continuare în pag. a 2-a)

CURATUL SPIRIT AL SPORTIVITĂȚII

Este tot mai evident că mulți dintre noi, microbiștii — și de cînd cu televiziunea cine nu e microbist? — ne-am obișnuit să urmărim și să comentăm întrecerea sportivă mai mult prin prisma rezultatelor înscrise pe tabela de marcaj. Mi se pare, însă, că măcar din cînd în cînd ar trebui să discutăm performanțele sau insuccesele mișcării noastre sportive și în raport cu ceea ce reușește sau nu reușește ea să ofere pe plan etico-educativ.

E paradoxal, dar trist de adevărat: de cînd sportul a devenit carte de vizită, spiritul sportiv e suferind. Și-au făcut apariția oameni care, altfel, au cele mai bune intenții și sînt stăpîniți de sentimente duioase, dar cînd pătrund în arenă parcă pătrunde și Michiduță în sufletul lor. De unde se vede că noblețea simțămintelor nu dă, neapărat, și noblețea manierelor!

Au apărut bădărani printre jucători: lasă fair-playul la cabină și se prezintă în fața partenerilor puși pe harță, gata să împartă ghionți și cotonoage cu dărnicie de nababi, dornici să-și scrie numele pe tibia adversarilor care-i înving pentru că sînt mai talentați și mai bine pregătiți. Ne-a fost dat să vedem — indignați — cum două formații de primă mînă în rugbyul nostru au aruncat de-o parte balonul oval și-au început o adevărată bătălie cu pumnii; l-am văzut consternați pe Cernea sărind la coș o dată cu Novacec, dar nu pentru a încerca să-i ia mingea, ci pentru a-l izbi pe ascuns; ne-am dus mîinile la ochi de rușine în fața tabloului penibil oferit tribunelor arhipline de Năsturescu, Stoenescu și Răducanu, care încercau să tranșeze în mod nesportiv rivalitatea și să „onoreze" prin pumni o poliță neonorabilă.

Au apărut bădărani și printre suporteri. Sînt *suporterii mici*, care pășesc pe poarta stadionului conduși de patimi și se așează în tribună scrîșnind din dinți și strîngînd din pumni. Cum a greșit arbitrul sau a intrat mai „tare" un adversar, suporterii mici văd negru înaintea ochilor, uită cine sînt sau de unde vin și încep să strige, să înjure ori să împartă ei dreptatea pumnilor lor murdari. Așa s-au întîmplat lucrurile mai ales cu prilejul unor meciuri de fotbal (Rapid—Juventus Torino, Politehnica București-Electronica), dar și de handbal (la Bacău și București) sau de volei (la Timișoara).

E de necrezut, însă bădărănia a apărut și printre cei chemați să facă educația sportivilor (antrenorii de fotbal Za-

G. MITROI

(Continuare în pag. a 2-a)

COLOCVIUL DE GEOGRAFIA TURISMULUI ȘI-A ÎNCHEIAT LUCRĂRILE

Primul colocviu național de geografia turismului, care s-a desfășurat timp de trei zile la București prilejuind o interesantă și utilă dezbatere pe marginea problemelor legate de valorificarea superioară a potențialului turistic al țării noastre, și-a încheiat, aseară, lucrările.

La sfîrșitul ultimei ședințe de lucru au luat cuvîntul Nicolae Bozdog, președintele Oficiului Național de Turism, și prof dr. docent Virgil Ioanovici, directorul Institutului de geologie-geografie, care au subliniat înalta valoare a sugestiilor conținute în comunicările participanților.

24 ore

● Astăzi și mîine, pe Dunăre, la Galați, se va desfășura finala campionatului republican de pescuit staționar. Vor fi prezenți 55 de concurenți calificați din fazele premergătoare.

● La sfîrșitul săptămînii viitoare, sala Floreasca va găzdui întrecerile de tenis de masă ale „Cupei României".

● Ieri, la Brașov, au început finalele pe țară ale competiției sportive a feroviarilor — „Cupa Ceferistului", ediția I. Întrecerile durează pînă duminică.

A XVII-a EDIȚIE A TURULUI ROMÂNIEI

C. CIOCAN — ÎNVINGĂTOR LA CRAIOVA

● 44,705 km/oră, pe caniculă, în etapa a XII-a ● „Duelul" Ziegler-Grigore continuă ● Caravana sosește astăzi la Călimănești

CRAIOVA, 13 **(prin telefon, de la trimisul nostru).** — O evadare efectuată imediat după ce s-a dat startul, o victorie — în sfîrșit, o victorie — a lui Constantin Ciocan și o situație staționară în fruntea clasamentului general individual, iată bilanțul etapei a XII-a a Turului României, desfășurată pe ruta Tr. Severin — Craiova, 120 km. Poate ar mai trebui să recunoaștem și faptul că România II — grație lui Ciocan și Cernea — a trecut în fruntea clasamentului pe echipe, dar această ierarhizare a formațiilor — în competiția la care asistăm — este atît de nesemnificativă încît nu produce nimănui vreun sentiment deosebit.

Cum s-au petrecut lucrurile? După transbordarea de la Herculane pînă în apropiere de Tr. Severin — efectuată în cursul dimineții și necesitată de porțiunea de drum în reparație, de dincolo de Orșova — cicliștii s-au prezentat la start. Era ora 13,57, cînd starterul a dat cale liberă rutierilor. Canicula alungase multora pofta de a impune un ritm rapid de rulaj plutonului. Dar, sprintul pentru premii a înviorat atmosfera. Ciocan și încă 7 alergători s-au desprins în frunte și — după ce ordinea celor ce au cucerit premiile a fost stabilită (Ciocan, Bălan, Cernea) — micul grup și-a dat seama că sînt create condiții pentru a se iniția o evadare. Împreună cu cei trei se afla Răceanu, Bocev, Ivănescu, Lețea și Andrei Suciu. Mai în glumă, mai în serios, cei 8 se distanțează de plutonul care nu-și iese din apatie. Urmează urcușul de la Balota (aflat la km 24) și fugarii încearcă să-l străbată într-un tempo cît mai susținut. Răceanu nu rezistă. El este ajuns din urmă

Hristache NAUM

(Continuare în pag. a 4-a)

ASTĂZI, ÎN TURUL ROMÂNIEI

ETAPA A XIII-A, CRAIOVA - CALIMĂNEȘTI, 134 km. Start festiv: centrul orașului — ora 12,50. **Start tehnic:** aeroport, borna km 7 — ora 13,30. **Punct de sprint:** Rm. Vîlcea Caravana va trece prin **Balș** (km. 17) — ora 13,55, **Drăgășani** (km 60) — ora 15,00, **Rm. Vîlcea** (km 116) — ora 16,25. **Sosirea la Călimănești** — în centrul orașului, la — aproximativ — 16,55.

CONSTANTIN CIOCAN

Văzut de **Neagu RĂDULESCU**

COMPLET RESTABILITĂ

ECATERINA IENCIC ȘI-A RELUAT PREGĂTIREA PENTRU J.O.

Cu o lună în urmă, la concursul patrulater **România — Franța — Italia — Ungaria,** desfășurat la Brașov, una dintre floretistele noastre fruntașe, **Ecaterina Iencic,** a suferit un accident, alunecînd la un moment dat, de pe planșă.

Un consult medical, la care a fost supusă imediat, a stabilit că urmările accidentului vor putea fi înlăturate într-un timp scurt, numai cu condiția ca Iencic să întrerupă, pentru o anumită perioadă, antrenamentele și, implicit, să nu mai participe la activitatea competițională.

Acesta este și motivul pentru care talentata noastră sportivă a absentat de la meciul **România — R.F. a Germaniei,** disputat în Capitală, ca și de la turneul internațional de scrimă care a avut loc la Budapesta.

Între timp, mai exact după data de 1 septembrie, complet restabilită (așa cum apreciază medicii), Ecaterina Iencic a putut relua pregătirea, inițial în Capitală, sub forma unor exerciții ușoare, de pregătire fizică generală, iar, în prezent, la Piatra Arsă, la altitudine, împreună cu celelalte colege din lotul olimpic de floretă.

O discuție telefonică cu antrenorul federal, **Andrei Vîlcea,** ne-a relevat faptul că Ecaterina Iencic se simte foarte bine, că în perioada de odihnă a reușit să înlăture urmările accidentului, eliminînd și starea de ușoară oboseală nervoasă care a influențat, într-o oarecare măsură, comportarea ei pe planșă.

„In momentul de față — a ținut să sublinieze antrenorul federal — **Iencic participă la un program complex de pregătire, cît mai variat cu putință, destinat să-i mențină pofta de lucru. Este vorba de exerciții de pregătire fizică generală și specifică, de asalturi cu partener, de mici excursii în jurul centrului. Nu punem de loc accentul pe efort ci, mai mult, pe menținerea formei sportive, precum și pe retușarea unor impurități tehnice și tactice. De altfel, acest program este urmat și de celelalte floretiste ale lotului.**

În completarea acestor precizări ale antrenorului Andrei Vîlcea, medicul lotului, **dr. Constantin Mita,** ne-a asigurat că Ecaterina Iencic este în afara oricăror complicații, că ea s-a restabilit, astfel că va putea fi în plenitudinea forțelor la competiția de scrimă din cadrul J.O. din Mexic.

(t. st.)

Ecaterina Iencic (în stînga), după ultimul concurs-test olimpic — patrulaterul internațional de la Brașov, pe care l-a și cîștigat...

Foto: **P. ROMOȘAN**

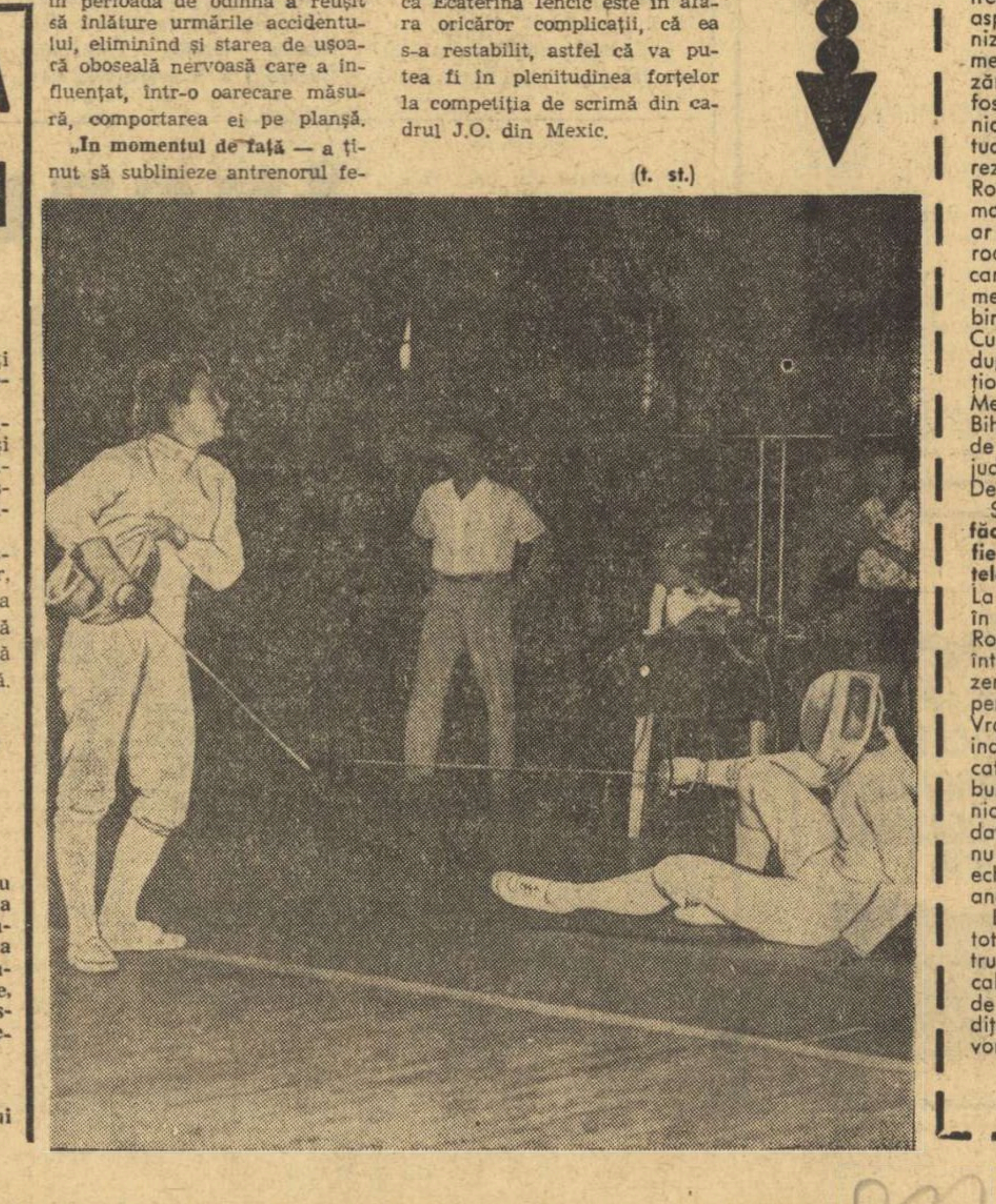

NU NUMAI ÎN VORBE...

Cronicarii vremurilor îndepărtate, care cunoșteau foarte bine obiceiurile și datinile din dulcea Moldovă și din Țara Românească, semnalează în hrisoave că viteJii lui Ștefan cel Mare și arcașii lui Mihai Viteazu se constituiau, între două expediții împotriva năvălitorilor otomani, în cete care se „chiteau" cu mingea. Tradiția acestui joc, care în zilele noastre se numește oină și dezvoltă viteza, agilitatea, forța, spiritul colectiv și personalitatea, a fost păstrată aproape intactă în mediul rural. Și astăzi, în satele de la munte sau de la șes există numeroși bătrîni care povestesc despre îndrăgita lor joacă din copilărie, cunoscută sub diverse denumiri: **hopăciul, hîlca, matca, baciu** sau **hoina.**

Așadar, oina e un joc cu vechime seculară, regulile ei au fost transmise din generație în generație, iar în noul context al mișcării sportive din țara noastră ea a găsit un cadru ideal de manifestare. Acordîndu-i-se atenția cuvenită, oina a fost mulți ani prezentă în programul marilor competiții sportive de masă — Cupa satelor, Spartachiada tineretului și altele. De reținut afirmația „a fost prezentă", pentru că, de la o vreme, concursurile de oină sînt din ce în ce mai rare, iar în fazele superioare ale campionatului republican se întîlnesc cam aceleași echipe, titlurile fiind împărțite, de regulă, între formațiile bucureștene Știința, Dinamo și, în ultima vreme, C.P.B. De la un campionat la altul, era evident că oina pălește pînă și la sate, leagănul sportului nostru național, că echipele comunale, lipsite de cadre tehnice și de posibilități materiale corespunzătoare spre a-și apăra șansele în campionat, dispar treptat-treptat. În consecință, oina a devenit o cenușăreasă în propria ei casă.

Specialiști și activiști sportivi din întreaga țară au dezbătut în ședințe aspectele majore ale oinei, s-au organizat „mese rotunde", au fost suplimentate fondurile, în vederea organizării unor concursuri de amploare. Au fost unanime părerile că nu pot suferi nici o amînare acțiunile menite să reactualizeze o veche tradiție și să înviorează activitatea competițională. „Cupa României", aflată la a doua ediție, și mai cu seamă campionatul republican ar fi trebuit să consemneze primele roade ale acțiunilor întreprinse de cei care răspund de dezvoltarea oinei în mediul sătesc. Dar, una s-a stabilit în birouri, alta s-a întîmplat pe teren. Cum se poate explica, oare, faptul că după etapa a II-a a campionatului național, forurile sportive din județele Mehedinți, Gorj, Harghita, Constanța, Bihor și Sălaj au comunicat federației de specialitate că nu au ținut fazele județene din cauza lipsei de... echipe? De necrezut, dar adevărat.

Se ridică, însă, întrebarea: **ce au făcut aceste organe pentru ca oina să fie practicată în satele și orașele județelor respective?** Se pare că NIMIC! La ce alte concluzii poți să ajungi cînd în cadrul penultimei faze a „Cupei României", care urma să angreneze în întreceri 40 de echipe, au fost prezente doar 23? Consiliile județene pentru educație fizică și sport Vaslui, Vrancea, Cluj și altele, care primiseră indicații să asigure echipelor calificate în zonele competiției cele mai bune condiții de concurs, n-au ridicat nici un deget în acest scop. Explicația dată de organele menționate cum că nu au avut fonduri pentru transportul echipelor respective nu rezistă la o analiză temeinică a situației de fapt.

Este, deci, imperios necesar ca peste tot să se ia măsurile ce se impun pentru determinarea unei schimbări radicale în concepția acelora care se ocupă de destinele oinei. Sportul nostru tradițional trebuie ajutat nu numai în vorbe, ci și în fapte!

Tr. IOANIȚESCU

ADEZIUNE DEPLINĂ LA POLITICA PARTIDULUI COMUNIST ROMÂN

CU ABNEGAȚIE ȘI DEVOȚIUNE

Sportul constituie un mijloc de mare eficiență pentru strîngerea legăturilor de prietenie dintre popoare. Sportivii iubesc pacea și îi sînt credincioși, pentru că ea constituie un factor esențial care le îngăduie să-și desfășoare activitățile îndrăgite. Sportivii urăsc războiul fiindcă totdeauna, în orice conflagrație, tînăra generație a fost aceea care a plătit zeului Marte cel mai greu și mai dureros tribut.

Iată de ce tineretul nostru sprijină cu toată simțirea politica de pace a Partidului Comunist Român, își alătură glasul pledoariei însuflețite pentru înțelegere și conviețuire pe care el o susține cu atîta elocvență. În politica sa, partidul nostru pornește de la apărarea intereselor vitale ale întregii națiuni, de la premisele marxist-leniniste ale internaționalismului socialist.

Clubul sportiv Universitatea Cluj, care se află în pragul aniversării semicentenarului său, a străbătut o istorie glorioasă și nobilă. În tradițiile sale s-a împămîntenit colaborarea, sub același stindard și sub aceeași inițială de prestigiu, „U", a tinerilor de diverse naționalități, români, maghiari, germani, fii ai aceleiași patrii, pe care toți o slujesc cu abnegație și devoțiune.

Astăzi, uniți în lupta pentru același scop și aceeași cauză, pentru socialism, pentru pace, ei dau viață acestor idei mărețe și în activitatea de pe stadion.

Sportivii clubului nostru, într-un glas cu întregul popor, subscriu și sprijină politica partidului, sînt hotărîți să facă tot ce le stă în putință pentru a o traduce în viață.

Titus LUCACIU
secretarul Clubului sportiv Universitatea-Cluj

CELE MAI NOBILE IDEALURI

Poporul român trăiește zile memorabile, de puternică efervescență creatoare, de înalt avînt patriotic și constructiv. Nu de mult, sărbătorind cel de al 24-lea August liber, oamenii muncii de pe întreg cuprinsul țării au raportat cu mîndrie partidului izbînzile repurtate, s-au angajat ferm ca, prin fapte și simțirea lor, să transpună integral în viață programul măreț de construire a socialismului trasat la cel de al IX-lea Congres al P.C.R. și la Conferința națională.

În acest context, fiecărui cetățean al patriei îi revin sarcini sporite. Urmînd neabătut politica principială a partidului și guvernului nostru, o politică animată de cele mai nobile idealuri, poporul român — ca un singur om — își exprimă hotărîrea fermă de a o înfăptui, militînd cu perseverență pentru prietenia cu țările socialismului, pentru înțelegerea și colaborarea cu toate statele lumii, pentru progres și pentru pace, pentru desăvîrșirea sufletească și trupească a omului zilelor noastre.

dr. Dumitru MEDIANU
maestru emerit al sportului la volei

DE LA START LA SOSIRE...

După o lungă pauză competițională, activitatea atletică bucureșteană își anunțase începerea „returului" pentru sîmbăta trecută. Dar ploaia a stricat socotelile organizatorilor, făcînd pista stadionului Dinamo improprie pentru concurs. In aceste condiții, reluarea a fost amînată pentru sfîrșitul acestei săptămîni cînd — după nici nu mai ținem minte cîtă vreme — întrecerile vor avea loc pe Republicii ! Se vor desfășura numai probe de alergări (plat și garduri), primele starturi dîndu-se la ora 16,45 (astăzi) și respectiv 9 (mîine).

Iată probele cuprinse în program : SÎMBĂTĂ — 80 m, 500 m, 1000 m, 100 mg (fete), 80 m, 300 m, 1000 m (băieți) ; DUMINICĂ — 60 m, 3X800 m (fete), 60 m, 2000 m, 200 mg (băieți). După cum se vede sînt alergări neclasice, programate destul de puțin la noi în ultimii ani, dar foarte utile pentru verificarea potențialului actual al atleților, înaintea competițiilor importante din toamna aceasta : campionatul republican pe echipe și cîteva întîlniri internaționale. Sperăm să numărăm printre participanți și pe unii dintre componenții echipelor naționale, care au evoluat la Atena și Roma.

● Într-un recent editorial al ziarului, intitulat „Săptămînal, 88 de concursuri atletice", se propovăduia ideea organizării unor mini-concursuri în pauzele meciurilor oficiale de fotbal. După cum ne-a comunicat corespondentul nostru **Decebal Rădulescu**, o primă inițiativă în acest sens a avut loc la Cîmpulung. În pauza unei partide de divizia C s-a desfășurat o cursă de 800 m, cîștigată de Nicolae Gagiu (C.S.O. Pitești) cu un rezultat bun — 1:51,5.

● La Mediaș, într-un concurs de verificare, Friederich Schneider a aruncat ciocanul la 60,02 m — record personal. Alte rezultate : **100 m :** H. Keul 11,0, Fr. Schneider 11,2 (!) ; **greutate :** Fr. Schneider 13,25. **(P. Popescu**-coresp.)

● Atleții din județul Brașov au participat pe stadionul din Poiana, la competiția memorială dotată cu „Cupa Emil Pandrea". Pe primul loc s-a clasat selecționata orașului Codlea (20 p), urmată de Făgăraș (21 p), Bod (32 p), Victoria (35 p) și Rupea (42 p) **(C. Gruia**-coresp. principal).

La Roma, Gh. Costache a cîștigat cu 65,58 m aruncarea ciocanului, marcînd o pronunțată revenire de formă

CURATUL SPIRIT AL SPORTIVITĂȚII

(Urmare din pag. 1)

haria și Rizea s-au bătut realmente în fața jucătorilor și tribunelor) sau printre cei datori să vegheze ca spiritul sportiv să troneze pe tot timpul întrecerilor (cunosc, de pildă, un arbitru — altfel destul de competent — care înjură jucătorii fără nici o jenă).

Este drept că, din fericire, bădăranii reprezintă, la scara generală, o minoritate neconcludentă și că manifestările lor sînt parcă mai rare. Fenomenul, însă, există și nu mi se pare că ar putea fi înăbușit prin ignorarea lui. Dimpotrivă ! Federațiile și cluburile sancționează de regulă abaterile de la normele de conduită civilizată, dar eficiența nu este întotdeauna cea dorită și așteptată fiindcă mulți dintre sportivii în cauză țin minte doar pedeapsa, uitînd adesea greșeala. Mai trebuie ca eu și dumneata, și miile de oameni bine crescuți aflați în tribune, să dezaprobăm bădărănia pe loc și cu hotărîre ; mai trebuie ca, așa cum se întîmplă în mai toate țările, organele de miliție să asigure ordinea și să-și exercite cu fermitate îndatoririle și la întîlnirile sportive.

Ceea ce mi se pare, de asemenea, de o mare importanță și eficiență este desfășurarea unei largi și susținute activități de salubrizare morală, de susținere a fair-play-ului și prevenire a gesturilor violente și viclene, a gesturilor instinctuale care pot infecta întîlnirea sportivă. Dorind să stimuleze curatul spirit al sportivității, astfel ca fair-play-ul să fie omniprezent pe terenurile unde se întrec sportivii români, revista „Viața studențească" a deschis cu 3 luni în urmă o rubrică specială *„Fair-play"* și a sugerat instituirea unor cupe și premii anuale cu același nume. A surprins, însă, faptul că multe din federațiile care au aplaudat această inițiativă au uitat apoi de ea. După cîte cunosc, numai forurile fotbalului și rugbyului au instituit cîte o cupă „Fair-play", dar se pare că apoi au dat-o complet uitării.

Decernarea anuală a unui trofeu „Fair-play" la fiecare disciplină — eventual, atît pentru o formație, cît și pentru un sportiv — revine, bineînțeles, federațiilor de specialitate. Nu ar fi tîrziu — unele campionate naționale abia au început iar altele urmează să înceapă — dacă federațiile ar pune acum în joc asemenea trofee și premii și ar lua măsurile menite să asigure în permanență un climat corespunzător întrecerilor sportive.

Se înțelege că, în această acțiune educativ-profilactică, un prețios sprijin l-ar putea oferi atît presa de specialitate, cît și rubricile de sport ale celorlalte publicații. Poate chiar și simpla anunțare a unor astfel de trofee ar stîrni un interes general și o emulație printre sportivi, darmite publicarea periodică a unor clasamente și premii speciale ale presei ! Ca să nu mai vorbim de contribuția ce-o pot aduce cronicarii, nu numai condamnînd actele și ieșirile nesportive, ci și aducînd cuvenitele cuvinte de laudă faptelor și gesturilor nobile. Pentru că, drepți să fim, vedem și dintr-acestea adesea. Îmi amintesc, de pildă, o situație din toamna trecută... Sala Floreasca trăia momentele de mare tensiune dramatică ale finalului unei întîlniri de volei care decidea pe campionii țării. În setul al cincilea, la scorul de 16—15 pentru Steaua, Plocon a tras puternic și mingea... a căzut în afara terenului advers. Se încheiase partida ? Nu, deoarece rapidiștii acuzaseră atingerea blocajului. Arbitrul, însă, nu văzuse și, normal, s-a adresat steliștilor. Binda a ridicat mîna în semn că, într-adevăr, atinsese mingea. Într-o fază din care echipa sa putea ieși campioană, Binda a preferat lealitatea, iar primul care l-a aplaudat (pe loc, cînd rezultatul încă nu se știa) a fost antrenorul său — T. Tănase. Este, de asemenea, îmbucurător să constați că printre vîrfurile sportive de autentică valoare ale țării se găsesc și cele mai frumoase modele de comportare : Constantin sau Mateianu, Ana Nemetz sau Costache II, Lucreția Racoviță, Albu sau Drăgan... Și exemplele ar mai putea continua cu atîția alții. Este regretabil că de cele mai multe ori trecem insensibili pe lîngă asemenea fapte de aleasă conduită sportivă !

Lăudînd ceea ce merită lăudat, am putea totodată să și blasfemiem mai cu tărie ceea ce contrastează cu etica sportivă. Dacă noi, cronicarii, am crea mai des subiecte de discuții pe marginea faptelor reprobabile la care sîntem martori din tribună sau a cazurilor sancționate de forurile sportive — am putea contribui, fără îndoială, la întreținerea și dezvoltarea continuă a unui climat de înaltă sportivitate. Dar, ar trebui pentru aceasta să fim mai mult sprijiniți de înșeși federațiile de specialitate care, în majoritate, dezbat problemele disciplinare în ședințe închise ziariștilor.

Pledoaria pentru fair-play este o îndatorire nobilă, ea revenind deopotrivă celor ce conduc treburile sportului nostru, cît și celor care-l slujesc prin scris. Prin urmare, este firesc și necesar să coroborăm deschis și în permanență, să aplecăm fiecare urechea la sugestiile celuilalt, să punem umărul la acțiunile care dau viață inițiativelor menite să insufle curatul spirit al sportivității. Fie pe căile pe care mi-am permis a le contura aici, fie pe căile — mai multe și mai eficace — care vor fi găsite printr-o activitate comună, astfel încît, dacă nu putem ridica pe soclu himera sportivului perfect, să întreținem cu toții realitatea sportivului perfectibil.

DIALOG CU CITITORII

● Să lămurim întîi o problemă ce interesează pe cei mai tineri iubitori ai fotbalului : COPIII. CRISTEA BEJAN, **din București, str. Pieptănari nr. 41** ne roagă **„să-i ajutăm pe mai mulți copii din cartierul său să intre gratis la meciurile de fotbal"...** Ne-am interesat la I.A.B.S. despre această treabă. **Tov. Iliescu, directorul întreprinderii,** ne-a informat că hotărîrea luată anul trecut privind gratuitatea intrării copiilor sub 14 ani la jocurile de fotbal este valabilă și în prezent. Deci nu trebuie să intervenim cu nimic. Cazul la care vă referiți este accidental. Nu s-a cunoscut hotărîrea respectivă. Copii, fiți fără grijă. Azi și mîine (ca și în viitor) puteți merge pe stadion. Sectoarele rezervate vouă, vă așteaptă ! Numai să aveți grijă cum încurajați echipa favorită. Nu uitați că puștii din Cluj, pentru atitudini nesportive, au fost suspendați pe... trei etape !

● **Tov. DAMIAN EPURE, București, cartierul Pajura, bloc 8 ap. 22.** Datorită unor condiții obiective, nu putem acorda în fiecare luni spațiu mai mare meciurilor de rezerve — tineret. Obișnuim ca la două-trei săptămîni să publicăm un material de analiză pe marginea acestei competiții. Clasamentul, datorită mai multor partide amînate, este incomplet și de aceea lasă impresia că nu e „la zi".

● Răspundem unui grup de simpatizanți ai echipei Rapid și cu această ocazie și altor iubitori ai fotbalului care ne-au făcut asemenea propuneri. Redacția nu se amestecă în probleme legate de schimbări și transferări de antrenori. Cluburile și asociațiile știu ce au de făcut. Vă putem spune doar că noi sîntem adepții unor legături trainice și de lungă durată între cluburi, echipe și antrenori. Numai așa se pot obține rezultate bune, numai în acest fel antrenorii se vor simți legați trup și suflet de formația respectivă.

● **Tov. ION ANDREI, Întreprinderea Crișul-Oradea.** Ne vom interesa în mod special de problema sesizată de dv. Ne-au mai scris și alți concetățeni de-ai dv. despre acest caz.

● Am primit de la Baia Mare un... program model. Un program „editat" de asociația sportivă Minerul, cu ocazia meciului cu „Poli" Timișoara. Patru păginuțe în format 15/10 cm. Pe prima pagină se anunță meciul, stadionul (dar s-a uitat să se indice ora de începere a partidei) și un „Haide Minerul !" Pe pagina a doua e trecut clasamentul diviziei A și etapa viitoare ; pe a treia clasamentul diviziei B (seria a II-a) și, tot la fel, etapa viitoare. Pe ultima pagină — formațiile (de regulă cele folosite în meciul anterior). Acesta este conținutul programului. Lucruri „noi", pe care spectatorii le-au citit în ziarele de luni. Ah, era să uităm ! Cei ce au redactat programul cu atîta caznă, au uitat să-i treacă prețul. Omisiunea nu e prea gravă ; e de regulă, acesta costa 1 leu (cu mențiunea verbală — obligatoriu). Un asemenea gen de program am întîlnit și în alte orașe. Decît așa, cluburile și asociațiile și-ar face mai bine niște membri susținători, care cu dragă inimă ar da un leu pentru echipa favorită. Schimbați metoda de lucru, tovarăși care răspundeți de probleme de propagandă în cadrul consiliilor asociațiilor și cluburilor sportive ! Ar fi mult mai rentabil !

C. ALEXANDRU

O ATRACTIVĂ COMPETIȚIE DE JUDO LA MEDIAȘ

Sîmbătă și duminică, amatorii de judo din Mediaș vor asista la o atractivă competiție organizată de asociația sportivă „Sănătatea" din localitate. La întreceri, dotate cu **„Cupa Sănătatea"**, participă echipele : **Olimpia București, Metalul Roman, Dacia Orăștie** și **Sănătatea Mediaș.** Reuniunile vor avea loc pe terenul Școlii sportive sau, în caz de timp nefavorabil, în sala I. L. Caragiale.

★

Începînd din ziua de 20 septembrie a.c., în sala de gimnastică a Clubului sportiv Universitatea București, se vor desfășura examenele arbitrilor de judo din Capitală și provincie.

MÎINE, A III-a ETAPĂ A CAMPIONATULUI DE CALIFICARE PE ECHIPE

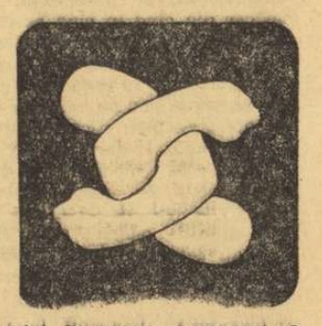

Duminică, începînd de la ora 10, vor avea loc întrecerile etapei a III-a a campionatului de calificare, pe echipe, pentru divizia A, la lupte greco-romane și libere. La *Tg. Mureș* se vor întîlni formațiile Nicolina Iași, IPROFIL Rădăuți, Chimistul Baia Mare și Mureșul Tg. Mureș ; la *Cluj* — Crișul Oradea, Vagonul Arad, Unio Satu Mare și C.S.M. Cluj, iar la *Reșița* — A.S.A. Sibiu, C.S.O. Pitești, Muscelul Cîmpulung și C.S.M. Reșița (greco-romane). Întrecerile echipelor de lupte libere se vor desfășura la *Baia Mare* (Constructorul Suceava, Crișul Oradea, Vagonul Arad și Chimistul Baia Mare), *Craiova* (C.F.R. Timișoara, Jiul Petrila, Metalul Hunedoara și Electroputere Craiova) și *Sf. Gheorghe* (Metalul București, Lemnarul Odorhei, Metalul Tîrgoviște și Autosport Sf. Gheorghe). Ultima etapă, din ziua de 12 octombrie, programează întrecerile în localitățile Baia Mare, Oradea, Pitești și Ploiești (greco-romane), Arad, Timișoara, Odorhei și Brăila (libere).

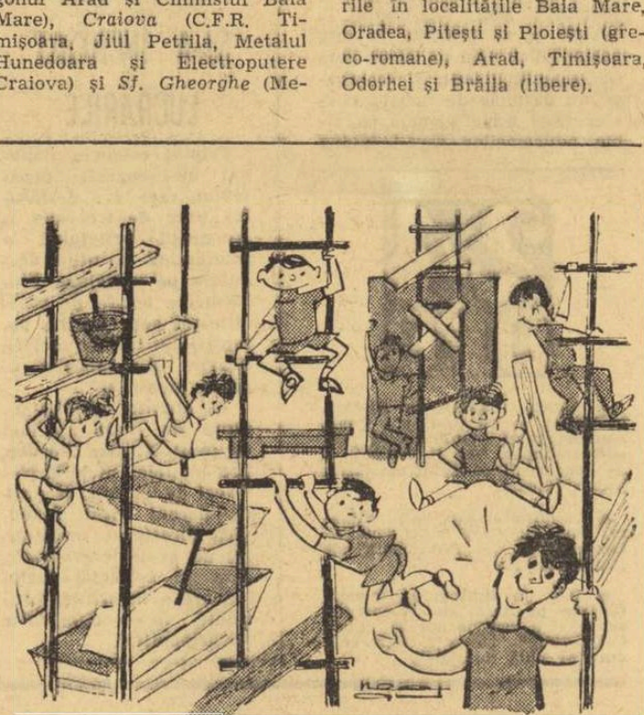

„Inovații" : ore de educație fizică la schele...

Desen de Neagu RĂDULESCU

AGENDA VÎNĂTORULUI ȘI PESCARULUI SPORTIV

Ne aflăm în plin sezon de vînătoare. În această lună se pot recolta prepelițe, cîrstei, porumbei sălbatici, turturele, giște și rațe sălbatice. De asemenea, de la 15 septembrie este liberă și vînătoarea la ierunci. Apoi, pot fi împușcați și toți dăunătorii vînatului, cu excepția celor ocrotiți prin lege.

Și amatorii de vînat mare (cerbi carpatini, cerbi lopătari, țapi de capră neagră și urși carnivori) au posibilitatea ca în această perioadă să obțină rezultate frumoase. Bineînțeles, posesorii de autorizații speciale de vînare.

Luna septembrie rezervă multe satisfacții și pescarilor sportivi. Ei pot să-și exercite activitatea pescuind la toate speciile din apele din șes, cunoscînd că cele mai bune piese pot fi prinse în Dunăre și Deltă. De la 15 septembrie, pescuitul sportiv în apele de munte, la păstrăvul indigen, este interzis. Continuă însă pescuitul lipanului.

ANUNȚ ȘCOLAR

Grupul Școlar Hidrotehnic din Arad recrutează candidați pentru școala tehnică de personal tehnic care funcționează cu următoarele specialități :

- METEOROLOGIE,
- PROTECȚIA CALITĂȚII APELOR,
- CONSTRUCȚII HIDROTEHNICE,
- HIDROLOGIE.

Se primesc candidați și candidate absolvenți ai liceelor (școli medii de cultură generală) cu sau fără examen de bacalaureat (maturitate), indiferent de vîrstă.

Examenul de admitere va începe în ziua de 23 septembrie și va consta din următoarele probe :

a) la specialitatea „METEOROLOGIE" :
- Fizică (scris și oral)
- Matematică (oral) ;

b) la specialitatea : „PROTECȚIA CALITĂȚII APELOR" :
- Chimie (scris și oral)
- Matematică (oral) ;

c) la specialitatea „CONSTRUCȚII HIDROTEHNICE" :
- Matematică (scris și oral)
- Fizică (oral) ;

d) la specialitatea „HIDROLOGIE" :
- Matematică (scris și oral);
- Geografia fizică a R.S.R. (oral);

Înscrierile la examenul de admitere se fac pînă în ziua de 22 septembrie 1968, în baza unei cereri însoțită de următoarele acte :

— Certificat de studii în original,
— Certificat de naștere în original și copie,
— Certificat de sănătate, împreună cu analiza sîngelui și analiza pulmonară.

Informații suplimentare, se primesc la secretariatul școlii din Arad, str. N. Grigorescu nr. 8, tel. 16.45.

Gospodine!

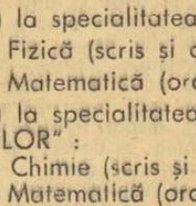

VALORIFICAȚI STICLELE ȘI BORCANELE din GOSPODĂRIA DV. prin

CENTRELE DE ACHIZIȚII I.R.V.A., MAGAZINELE „ALIMENTARA" ȘI ACHIZITORII ce le ridică direct de la domiciliu

AZI ȘI MÎINE LA TELEVIZOR

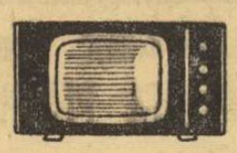

SÎMBĂTĂ 14 SEPTEMBRIE

16,25—18,15 — FOTBAL : **Rapid—Vagonul Arad.** Transmisiune directă de la stadionul Giulești.

DUMINICĂ 15 SEPTEMBRIE

12,30—13,30 — AUTOMOBILISM : **Proba de viteză pe circuit din cadrul „Raliului Balcanic".** Transmisiune directă de la Otopeni.

După-amiază în emisiune **„Zig-zag".**

BOX : **„Careul magic"** (Joe Louis—Max Schmelling).

FOTBAL : **Steaua—Universitatea Cluj.** Transmisiune de la stadionul „23 August".

CICLISM : **Sosirea din „Turul României".** Transmisiune directă de la velodromul Dinamo.

19,50—20,15 — Emisiune „TELESPORT". Din cuprins : **reportaje filmate din FOTBAL** (Arsenal Londra—Queens Park Rangers), AUTOMOBILISM (Marele Premiu de la Monza) și TENIS DE CÎMP (turneul „open" de la Forest Hills).

UNDE MERGEM

ASTĂZI

ATLETISM. Stadionul Republicii, de la ora 16,45 : **Concurs deschis de alergări.**

MÎINE

BASCHET. Sala Floreasca, de la ora 10 : **Steaua — Politehnica Galați, Politehnica București — Universitatea Cluj, I.C.F. — Rapid București,** meciuri în cadrul „Cupei României" la băieți.

HANDBAL. Stadionul Dinamo, de la ora 9 : **Voința București — Agronomia Iași** (m.B), **Steaua — Timișul Lugoj** (m.A), **Dinamo București — Universitatea București** (m.A), **Confecția București — Constructorul Timișoara** (f.A.) ; teren Giulești, de la ora 9,30 : **Rapid — Voința Odorhei** (f.A) ; teren Progresul, de la ora 16,45 : **Progresul — Universitatea București** (f.A).

ATLETISM. Stadionul Republicii, de la ora 9 : **Concurs deschis de alergări.**

RUGBY. Teren „Parcul Copilului", de la ora 9,30 : **Dinamo — Farul Constanța, Grivița Roșie — Politehnica Iași ;** teren Ghencea, la ora 10,00 : **Steaua — Universitatea Timișoara** (divizia A).

POLO. Strandul Tineretului, de la ora 11 : **I.C.F. — Progresul ;** bazinul Dinamo, de la ora 12 : **Dinamo — Crișul Oradea** (divizia A).

ÎNCEPE ȘCOALA

(Urmare din pag. 1)

viitorului... nedefinit, de data aceasta ea a devenit palpabilă. În curînd, liceul va ocupa un sediu nou, unde și noi — secția cu program de educație fizică — vom avea condiții de lucru infinit îmbunătățite (o sală modernă de gimnastică, platformă pentru jocuri, teren și pistă de atletism). **Pînă vom deveni beneficiarii lor, va trebui să mai așteptăm, pentru că se prevede că noul „complex" sportiv să fie dat în folosință abia la începutul anului următor.**

Oricum, grija unei amenajări rapide (fie și cu caracter provizoriu) a terenului și a pistei de atletism poate și trebuie să intre în preocupările organelor locale (și în special ale Inspectoratului școlar orășenesc), convinși fiind că un an de zile „furat" activității sportive nu va putea fi ușor recuperat nici chiar dacă școala beneficiază de profesori cu experiență și de elevi talentați.

PROMISIUNI...

Liceul „N. Bălcescu" din Cluj... Directorul-adjunct al liceului, **prof. Mihai Pivariu,** are toate motivele să fie nemulțumit : **nici în acest an școlar, care bate la ușă, nu s-au lămurit multiplele probleme legate de baza materială.**

De pildă, nu se știe încă dacă sala de sport folosită pînă acum în comun cu secțiile de gimnastică ale C.S.M. va fi repartizată integral liceului sau se va perpetua dualitatea din anii precedenți? **Fiindcă este imposibil ca cinci antrenori și profesori să-și desfășoare concomitent orele de clasă sau de antrenament în aceeași sală. Este evident că liceul clujan nu-și va putea îndeplini rolul de pepinieră a performanței în gimnastică — așa cum ar trebui să o facă — fără a avea asigurate, cît de cît, condiții de lucru. Este o chestiune asupra căreia organele locale de resort și, în principal, Inspectoratul școlar orășenesc ar fi trebuit să reflecte mai de mult. N-ar fi tîrziu nici acum.**

Sînt de anticipat dificultăți și în atletism. Elevii de la „Bălcescu" au acces, este foarte adevărat, pe stadionul „Babeș-Bolyai", precum și pe sectoarele stadionului municipal. Numai că deplasarea pînă la aceste baze sportive presupune pierderea unui timp deosebit de prețios și, desigur, irecuperabil pentru elevi. Și atunci, pe bună dreptate, ținea să sublinieze profesorul Pivariu : **„Ce facem ? Ne ocupăm în exclusivitate de atletism, neglijînd pregătirea școlară a atleților, sau invers ?"**

Prof. Pivariu a dat o soluție : **să fie amenajată (se înțelege, la nivelul cerințelor) actuala bază sportivă a Școlii generale nr. 7, situată în vecinătate. Aici s-ar putea practica nu numai atletismul, ci și unele jocuri sportive, volei și baschet în special.** Și în acest caz au fost făcute promisiuni de către tovarăși din conducerea Consiliului popular provizoriu al municipiului ; dar, timpul trece și...

În fine, și o altă promisiune : curtea interioară a liceului urmează să fie bituminizată. Este o lucrare în jurul căreia se discută cam din luna ianuarie. Iar acum ne aflăm în septembrie...

PERSPECTIVE ÎMBUCURĂTOARE LA GALAȚI

În toamnă, la aniversarea unui deceniu de activitate a Liceului cu program de educație fizică din Galați, elevii care au reprezentat școala în competițiile ultimului sezon vor aduce în dar cea mai bogată recoltă înregistrată în cei 10 ani de cînd ființează liceul : 33 de medalii. Mai mult decît în cei 9 ani de activitate. Recordul îl deține tînăra atletă **Rafira Fița,** cîștigătoarea „Crosului prieteniei" și a medaliei de argint în „Cupa solidarității" din cadrul Festivalului mondial al tineretului și studenților de la Sofia.

Acum, înaintea startului într-un nou an de învățămînt, am vizitat „atelierele" unde se pregătesc micile vedete și am aflat unele lucruri îmbucurătoare pentru ele: din prima zi de activitate, elevii vor beneficia de spațioasa sală de gimnastică (dată recent în folosință) a clubului municipal Siderurgistul, iar puțin mai tîrziu vor fi locatarii de drept ai unei săli de jocuri pentru încălzirea căreia C.J.E.F.S. Galați a aprobat recent suma de 200 000 lei, dovedind astfel o părintească înțelegere.

— Vom ieși astfel — ne informează directorul-adjunct al Liceului cu program de educație fizică, **prof. Adrian Marian — din sala noastră neîncăpătoare și puțin insalubră, improprie pentru „artistică", și vom descongestiona terenul din incinta școlii, pînă acum permanent supraaglomerat.**

UN „STATU QUO" NEDORIT

Pentru Liceul nr. 35 din București, puține lucruri în plus față de anii precedenți. Din nou greutăți datorate unui local cu totul impropriu, depășit de numărul elevilor, în permanentă creștere (singurul aspect pozitiv) și lipsei unor baze sportive afectate în exclusivitate școlii.

Și, pe deasupra, ni s-a părut cu totul de neînțeles de ce săli de sport nu i s-a putut încheia toaleta în timp util. Sînt scăpări, sau neglijențe, care vor influența negativ activitatea acestui liceu, în ciuda faptului că el dispune de un colectiv de cadre didactice competente, precum și de elevi, în general bine selecționați...

ȘI ANUL ACESTA CONDIȚII VITREGE ?

„Încep cursurile, dar nu știm cum ne vom descurca"...

Perfect îndreptățită a fost îngrijorarea **prof. Constantin Scurtu,** directorul-adjunct al Liceului nr. 1 din Baia Mare. Cele două secții pe ramură de sport, atletism și gimnastică, vor avea, în continuare, o situație de provizorat, folosind două săli improvizate, dintre care una provenită dintr-o fostă clasă. Dimensiuni : 8X6...

Dificultățile se multiplică, dat fiind faptul că în aceste săli urmează să lucreze nu numai elevii de la „sportivă" — circa 250 — ci și cei de la „cultură generală", aproape de trei ori mai mulți...

Cum s-ar putea ieși dintr-un asemenea impas ? Numai folosind Sala sporturilor în comun cu sportivii de la C.S.O. Baia Mare, așa cum se petreceau lucrurile în lunile din urmă. Numai că, cu o asemenea soluție, nu sînt de acord — nici în ruptul capului — tovarășii din conducerea clubului.

Așa stînd lucrurile, ce se va întîmpla ? Elevii de la Liceul cu program de educație fizică vor ajunge să lucreze — în specializare — în sălile de clasă, așa cum procedează cei mai mulți dintre elevii de la școlile generale ? Clădită optică celor care au avizat înființarea acestui liceu fără a se fi străduit să-i ofere măcar posibilități minime de activitate.

Despre condițiile vitrege de la acest liceu se poate vorbi și atunci cînd ne referim la capitolul „materiale sportive". Atleții, de pildă, duc o mare lipsă de pantofi cu cuie și sulițe (cele din lemn se deteriorează după două-trei antrenamente). În timp ce gimnaștii nu au nici acum — după 4 ani de existență a școlii — nici covor, nici planșă.

Cu puține excepții, constatările noastre sînt deci departe de a fi îmbucurătoare. În pofida tuturor recomandărilor primite din partea Ministerului Învățămîntului, inspectoratele școlare n-au întreprins aproape nimic pentru a asigura liceelor cu program de educație fizică un minim de condiții materiale, astfel ca rezultatele să depășească granițele mediocrității. Vacanța de vară n-a fost folosită pentru a aduce cuvenitele îmbunătățiri, astfel că, între neîmplinirile de ieri (1967/68) și cele de azi (1968/69) nu se poate așeza aproape nici un progres.

Socotim necesară intervenția energică a Ministerului Învățămîntului, prin direcția de resort, pentru a crea acestor unități școlare posibilități în ceea ce privește baza materială absolut necesară destășurării unei activități normale. Altfel numai cu angajamente formale nu se va ajunge niciodată ca liceele cu program de educație fizică să devină niște laboratoare ale performanței sportive, adică să răspundă scopului pentru care au fost create.

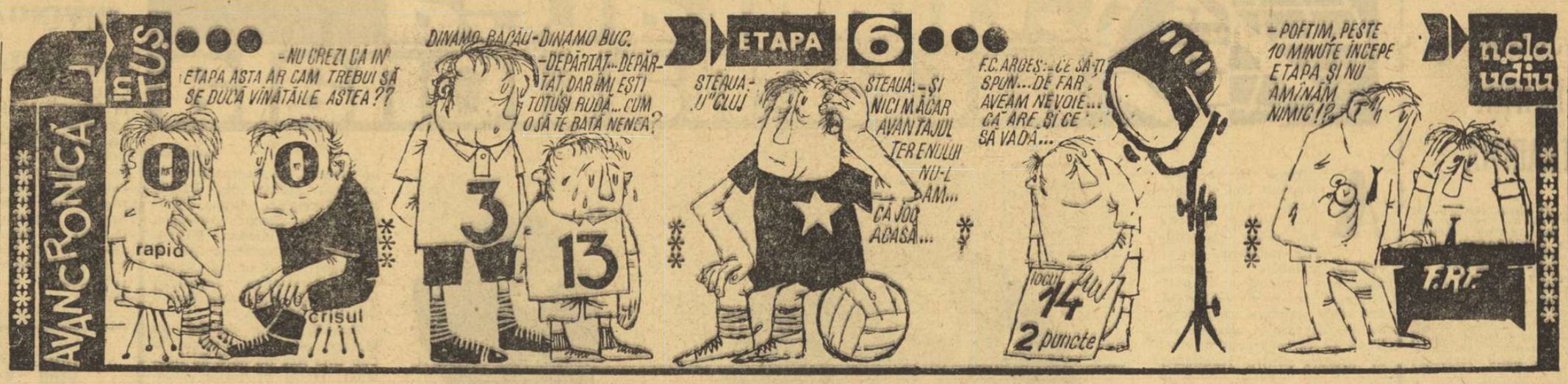

fotbal

NIVELUL JOCURILOR DIN DIVIZIA C CONTINUĂ SĂ FIE SLAB

Nici după etapa a IV-a a diviziei C nu avem concluzii îmbucurătoare privind nivelul jocurilor. Continuă goana după rezultate, echipele aflate în deplasare (în special cele nou promovate) se apără cu disperare, iar spectatorii sînt nevoiți să asiste la meciuri anoste. De vină sînt, credem, în primul rînd antrenorii și instructorii acestor echipe, care la antrenamente pun accentul numai pe dobîndirea de către jucători a unei condiții fizice care să le permită să alerge, cu sau fără folos, 90 de minute, neglijînd, în mare măsură, pregătirea tehnico-tactică.

● Buhuși, duminică, 8 septembrie: partida **Textila Buhuși—Penicilina Iași.** Meciul s-a desfășurat într-o tensiune nervoasă deosebită. Jucătorii echipei locale au dat dovadă de nesportivitate, apoi unii dintre spectatori au aruncat cu pietre în fotbaliștii ieșeni și în arbitru. Antrenorul textiliștilor, **N. CĂPĂȚINĂ,** în loc să intervină pentru potolirea spiritelor prea înfierbîntate, a contribuit la înveninarea atmosferei. După ce i-a făcut cu „ou și oțet" pe propriii săi jucători pentru ineficacitate în atac (partida s-a încheiat cu rezultatul de 0—0), antrenorul Căpățînă a strigat de pe tușă băieților săi: **„ardeți-i la picioare, cotonogiți-i".** Apoi, cînd, în min. 87, jucătorul A. Anigia de la Textila a fost eliminat din joc pentru injurii aduse arbitrului și jucătorilor adverși, antrenorul Căpățînă a intrat pe teren și l-a amenințat pe arbitru, spunîndu-i că dacă vrea să scape nebătut să-și schimbe decizia și să-l reprimească în joc pe cel eliminat.

Comentariile sînt de prisos...

● Tot la capitolul nesportivitate trebuie să amintim cele întîmplate la meciul **Arieșul Turda-Tehnofrig Cluj** (seria a VI-a). Conducătorul de joc a ridicat carnetele de legitimare a doi jucători turdeni: **Gh. Fedeleș** (eliminat pentru lovirea intenționată a adversarului) și **V. Pîrv,** căpitanul echipei Arieșul care după terminarea partidei n-a participat la salutul sportiv.

● Sînt unele terenuri ale echipelor din divizia C unde organizatorii nu se îngrijesc de asistența medicală. De pildă, la Alexandria, în meciul cu Progresul Balș, unul dintre jucătorii echipei oaspe s-a accidentat grav. În incinta stadionului nu exista însă nici un medic care să-i acorde primele îngrijiri. Reamintim că echipele organizatoare sînt obligate să asigure prezența unui medic pe stadion!

● Rezultatul meciului dintre echipele **Metalul Topleț și Minerul Bocșa** (din etapa a IV-a) a fost 6—2 (4—2) pentru Metalul și nu invers, cum dintr-o greșeală de recepționare telefonică a apărut în ziarul nostru de marți. Clasamentul seriei a V-a arată astfel:

1. Voința Lugoj	4	4	0	0	9-	1 8
2. U. M. Tim.	4	2	1	1	11-	5 6
3. St. roșu Plenița	4	2	1	1	8-	4 5
4. Energia Tr. Severin	4	2	1	1	11-	8 5
5. Minerul Lupeni	4	2	1	1	4-	3 5
6. Minerul Bocșa	4	2	1	1	7-	9 5
7. Victoria Tg. Jiu	4	2	0	2	9-	5 4
8. Șoimii Tim.	4	1	2	1	3-	3 4
9—10. Dunărea Calafat	4	2	0	2	5-	6 4
9—10. Metalul Topleț	4	2	0	2	11-	12 4
11. Minerul Anina	4	0	3	1	1-	2 3
12—13. Minerul Motru	4	1	1	2	2-	4 3
12—13. Victoria Caransebeș	4	1	1	2	3-	5 3
14. Prog. Strehaia	4	1	1	2	2-	9 3
15. Furnirul Deta	4	1	0	3	4-	8 2
16. Autorapid Cv.	4	0	1	3	2-	8 1

Așa vor jucătorii de la C.F.R. Timișoara să promoveze în divizia A?

Miercuri dimineața, ca de obicei, am găsit pe birou corespondența pe care ne-o aduce poștașul. Deschizînd-o, ne-a frapat imediat faptul că trei scrisori se refereau la același meci de fotbal: *C.F.R. Timișoara — C.F.R. Cluj.* La prima vedere, am crezut că surprinzătoarea înfrîngere a localnicilor i-a făcut pe susținătorii lor să-și arate nemulțumirea și pe această cale față de jocul prestat de timișoreni. Dar, despre altceva era vorba. Iată cîteva spicuiri din scrisorile trimise redacției:

N. GUȚESCU, *str. Ranetti nr. 6, Timișoara:* „*Cu toate că am depășit vîrsta de 75 de ani, am rămas credincios fotbalului. Duminică dimineață, am vizionat întîlnirea C.F.R. Timișoara — C.F.R. Cluj. Oaspeții au meritat victoria. Și-au depășit adversarii în toate compartimentele, iar fundașul nostru, ZORESCU, doar cu amenințarea cu pumnul a putut «face față» extremei. După o partidă slabă, portarul TĂTAR nu a așteptat să salute publicul. A fugit în tribună să se răjuiască cu unii spectatori*".

Prof. CONSTANTIN POPESCU, *Piața Prahova nr. 4, Timișoara:* „*Pe fețele spectatorilor se putea citi amărăciunea provocată de comportarea echipei gazdă. Dar cel mai mult ne-a mîhnit atitudinea reprobabilă a portarului TĂTAR. El s-a îndreptat spre tribună, a sărit gardul și s-a repezit cu pumnii la spectatori. Pentru acest act huliganic trebuie să fie tras la răspundere*".

OCTAVIAN COMȘA, *Craiova* (n.n. arbitrul acestui meci): „*În minutul 45, jucătorul Fodor (C.F.R. Timișoara) a șutat puternic spre poartă. Mingea a lovit mîna (lipită de corp) a unui adversar aflat la o distanță de 3—4 metri. Deci, nici o intenție de a juca balonul neregulamentar. Am lăsat jocul să continue. FODOR a venit la mine și a început să protesteze și să gesticuleze, cerînd 11 m. L-am avertizat. Dar gestul lui a incitat o serie de indivizi, care la pauză m-au huiduit și m-au insultat în timp ce mă îndreptam spre vestiar*".

★

Trei scrisori venite de la trei oameni care, probabil, nici nu se cunosc. Trei scrisori care ne dezvăluie acte de o crasă indisciplină, ieșiri huliganice (în cazul lui Tatar). Oare pierderea unui meci poate constitui, pentru acești «sportivi» motiv de răbufnire a unor manifestări reprobabile? Așa se luptă pentru un loc în divizia A? Ce părere are conducerea asociației sportive timișorene? Așteptăm constatările ei, precum și măsurile corespunzătoare luate. **(Al. C.).**

FAȚĂ ÎN FAȚĂ

RAPID: Rămureanu — Ștefan, Lupescu, Dan, Greavu, Angelescu, Dumitru, Năsturescu, M. Popescu (Pop), Neagu, Codreanu.

VAGONUL: Gherghel, Mihai, Mülroth, Boroș, Matușinca, Schweillinger (Dvorjac), Chivu, Stănoaie, Sfirlogea, Petschowski III, Macavei I.

Va arbitra N. CURSARU (Ploiești), ajutat la tușă de E. Vlaiculescu (Ploiești) și A. Alexa (Rm. Vîlcea).

● După victoria repurtată miercuri în fața echipei O.F.K. Beograd, rapidiștii vor aborda meciul de astăzi cu un moral mai bun și este de așteptat ca echipa feroviară să practice un joc superior față de evoluțiile din etapele anterioare. În afara lui Năsturescu, care-și va face reintrarea în campionat, este posibilă folosirea lui Jamaischi și a lui Motroc.

● La a doua lor apariție în Capitală, elevii lui Jurcă vor căuta să culeagă nu numai aplauze, ci și puncte. La Cluj, în etapa precedentă, au pierdut la limită după o evoluție bună, care îi recomandă ca adversari dificili ai giuleștenilor în jocul de astăzi.

București ul îi primește pentru a doua oară în acest campionat pe jucătorii Vagonului. Deși învinși în prima lor evoluție în Capitală cu Dinamo, elevii lui Jurcă au lăsat atunci o frumoasă impresie. Ținînd seama că între timp ei s-au mai rodat, s-au mai acomodat cu prima divizie, jocul lor de azi este așteptat cu sporit interes.

Rămîne de văzut cum se va comporta Rapidul. Miercuri, echipa feroviară a arătat o creștere a potențialului de luptă. Giuleștenii au rămas, însă, datori în ceea ce privește organizarea acțiunilor ofensive, unde se cam acționează la întîmplare, pe principiul „ce-o ieși". Va obține Rapid, totuși, prima victorie din acest campionat? (C. ALEXE).

DINAMO BACĂU: Fugaciu (Ghiță) — Kiss, Nunweiller IV, Velicu, Maghiar (David), Vătafu, Nedelcu, D. Ene, Dembrovschi, Rugiubei, Volmer.

DINAMO BUCUREȘTI: Datcu — Pîrvu, Boc, Gherghelj, Ștefan, Dinu, Nunweiller VI, Pîrcălab, Frățilă, Dumitrache, Lucescu.

Va arbitra A. BENTU (București), ajutat la tușă de I. Boroș (Timișoara) și O. Calugherovici (Brașov).

● Marea problemă a băcăuanilor este legată de incertitudinea folosirii goalkeeperului Ghiță, om de bază în „11"-le lui Nicușor, care așteaptă azi verdictul medicilor în ceea ce privește accesul lui la joc. **(I. IANCU** — coresp. principal).

● După ultimele lor victorii, dinamoviștii bucureșteni vor aborda, probabil, cu mult curaj jocul cu colegii lor băcăuani. Singurul post în discuție — cel al portarului, unde este probabil să apară tot Datcu.

Derby dinamovist în orașul de pe malul Bistriței. Pentru gazde, ca și pentru oaspeți, cele două puncte sînt foarte MARI, judecînd după pozițiile extreme ale protagoniștilor. Băcăuanii au început rău acest campionat și se zbat prin coada clasamentului, în vreme ce elevii lui Mărian se gîndesc (se vede acest lucru în... fiecare partidă a lor) de pe acum la titlu. E de așteptat ca în jocul de azi cele două echipe să-și apere cu ardoare... viitorul. (M. POPESCU).

STEAUA: Suciu — Sătmăreanu, Jenei, D. Nicolae, Vigu, Negrea, D. Popescu, S. Avram, Constantin, Voinea, Tătaru și (Dumitriu III).

„U" CLUJ: Ringheanu — Codrea, Pexa, Solomon, Șoptereanu, Anca, O. Ionescu, Uifăleanu, Mustățea, Oprea, Barbu.

Meciul va fi condus de un arbitru străin, ajutat la tușă de V. Liga și Gr. Bîrsan (ambii din Galați).

● După draw-ul realizat de Steaua în capitala Banilor, în urma unui joc apreciat, este de așteptat ca antrenorii Covaci și Onisie să trimită în teren același „11".

● Cea mai dificilă problemă pentru antrenorul Teașcă este aceea a înlocuirii fundașului central Pexa (om de bază), accidentat. E de presupus că în locul lui va juca Anca. În rest, „11"-le ultimelor victorii

„U" Cluj, actualul lider, susține mîine, la București, examenul cel mai dificil din „sesiunea de toamnă". Va confirma oare Oprea, actualul golgeter, calitățile sale și în fața solidei apărări militare? Iată una din întrebările „cheie" la care va trebui să răspundă mîine... întreaga formație.

La întîlnirea cu „U", Steaua se prezintă refăcută moralicește prin „remiza" de la Craiova. Prin inegalabilele lui pase, în adîncime, la întîlnire, „profesorul" Constantin va pune „liniei clujene" adevărate întrebări de „încuietoare". Se vor descurca oare Solomon, Anca et comp.? (G. NICOLAESCU).

„U" CRAIOVA: Pilcă (Gaboraș) — Niculescu (Mihăilescu), Mincă, Bițlan (Popa), Ștefan (Deliu), Strîmbeanu, Ivan Martinovici, Bălan (Neagu), Oblemenco, Cîrciumărescu (Niță).

PETROLUL: Sfetcu — Gruber, Florea, Pal, Mocanu, Iuhas, Dincuță, Grozea, Dridea, Păiș, Oprișan.

Va arbitra C. PETREA, ajutat la tușă de D. Isăcescu și Gh. Popovici (toți din București).

● Întîlnind joi pe F.C. Argeș, Universitatea Craiova a cîștigat la un scor categoric (4—0), înaintașii echipei gazdă manifestînd, mai ales în repriza a doua, o vervă extracrdinară. Punctul forte al craiovenilor se anunță atacul, unde șase înaintași — Martinovici, Bălan, Neagu, Oblemenco, Cîrciumărescu și Niță — luptă cu șanse egale pentru a îmbrăca tricoul. **(ȘT. GURGUI** — coresp. principal).

● Petrolul a făcut o excelentă primă repriză în compania echipei F.C. Argeș în etapa care a trecut. Suporterii echipei ploieștene așteaptă ca favorita lor să confirme. **(A. VLĂSCEANU** — coresp. principal).

În actuala conjunctură, cînd și „U" Craiova și Petrolul (depărtate de un singur punct), aspiră să se fixeze cît mai temeinic pe locuri situate în jumătatea superioară a clasamentului diviziei A, un meci direct se anunță apropape la fel de interesant ca și un derby. Evident, prima șansă surîde oltenilor, pentru care avantajul de a evolua acasă nu este de neglijat. Oricum, dacă vor reuși să repete spectacolul din partida cu Steaua, Universitatea Craiova nu va putea pierde. E interesant de văzut dacă tenacitatea apărării petroliste va rezista iureșului obișnuit al craiovenilor. (T. STAMA).

ULTIMELE VEȘTI

PĂRERILE CRONICARILOR

AZI ȘI MÎINE — ETAPA A VI-a

● Derbyul etapei: campioana împotriva liderului ● Vor obține, oare, Rapid și Crișul primele lor victorii în campionat? ● La Bacău, „meci în familie"? ●

CRIȘUL: Buiuc — Balogh, Sărac, E. Naghi, Popovici, Tomeș, Dărăban, Suciu, Kun I (Cociș), Kun II (N. Alexandrescu), Harșani.

PROGRESUL: Matache — Marinescu (Ad. Constantinescu), Mândoiu, Grama, V. Popescu, Neacșu, Șoangher (Mirăuță), R. Ionescu, Matei, Oaidă, Tărălungă.

Va arbitra M. VASILIU (Ploiești), ajutat la tușă de I. Opriță și Tr. Cruceanu (ambii din Arad).

● Nici o victorie pînă acum în campionat — iată „performanța" fotbaliștilor de pe malul Crișului, care vor cu orice preț să inaugureze o perioadă mai roză cu ocazia partidei cu Progresul. **(ILIE GHIȘA** — coresp. principal).

● Echipa antrenată de Cornel Drăgușin a obținut în ultimele două jocuri tot atîtea victorii. În consecință, același „11" victorios va păși și pe gazonul stadionului orădean.

Apele Crișului sînt destul de... învolburate în aceste zile. Echipa orădeană s-a stabilizat pe ultimul loc al clasamentului și, așa cum e ușor de bănuit, această situație trezește îngrijorare la Oradea... Acum, sosește de la București Progresul, care la această oră și-a asigurat o pernă destul de... moale, mai ales după ultimele două victorii. Oaspeții vor lupta, probabil, pentru un punct. În schimb, e de presupus că orădenii vor pune la bătaie toate armele — mai ales ardoarea și elanul — pentru a sparge o dată „gheața" și a obține mult rîvnita victorie.... (G. MIHALACHE).

F.C. ARGEȘ: Niculescu (Ion Vasile) — Ioniță (I. Popescu), Barbu, Vlad, Ivan (Păciulete), Prepurgel, Nuțu, C. Radu, Kraus, Dobrin, Țurcan.

FARUL: Uțu — Georgescu, Stoica, Mareș, Dumbravă, Antonescu, Pleșa, Zamfir, Cojocaru, Iancu, Simion.

Va arbitra N. MIHAILESCU, ajutat la tușă de V. Toma și C. Popa (toți din București).

● Argeșenii caută să-și recapete suflul pe care nu și l-au regăsit de la începutul campionatului și pînă acum. E de așteptat ca cel de-al doilea joc al lui Dobrin în acest tur să corespundă unei evoluții superioare a echipei argeșene.

● La Farul, continuă seria indisponibilităților: Kallo a fost operat la tendonul lui Achile și nu va juca pînă la primăvară, Koszka suferă de o entorsă și are momentan piciorul în ghips, Badea are gripă, Sasu are întindere musculară, Tufan are o fisură la metatars, iar Traian Popescu (venit recent de la U.T.A.) are și el întindere musculară. **(C. POPA** — coresp. principal).

Piteștenii nu-și pot permite să nu cîștige duminică! Prea e precară poziția lor în clasament, prea în neconcordanță cu realele posibilități ale echipei (dovedite nu mai departe decît în campionatul trecut), ca F.C. Argeș să-și îngăduie să piardă în partida cu Farul. În plus, apropierea meciului de la Porto, ca și reintegrarea în formație a lui Dobrin, ar trebui să stimuleze pofta de victorie, de bun spectacol fotbalistic, a argeșenilor. Și-apoi, să nu uităm că echipele noastre folosesc la maximum avantajul terenului propriu. Chiar și atunci cînd întîlnesc echipe mult mai bine situate în clasament... (O. IOANIȚOAIA).

POLITEHNICA: Constantinescu — Gavrilă, Ianul, Stoicescu, Deleanu, Ștefănescu, Contardo, Ințe IV, Cuperman, Lupulescu, Goleac.

JIUL: Zamfir — Talpai, Georgevici, Stocker, Mihai, Nădășan, Libardi, Peronescu, Achim, Sandu, Naidin (Ionescu).

Va arbitra C. BARBULESCU, ajutat de M. Bică și R. Buzdun (toți din București).

● Jucînd joi cu echipa de tineret, Politehnica Iași a învins cu 6—0, o formă deosebită manifestînd mijlocașii Contardo și, în special, Ștefănescu. De la această linie mediană, aflată în formă deosebită, se așteaptă mult în jocul de mîine. **(D. DIACONESCU** — coresp. principal).

● În vederea jocului de la Iași, echipa lui Titus Ozon a făcut un „turneu" pe la Giurgiu și Bîrlad, unde a susținut două jocuri pregătitoare. Primul, la Giurgiu, l-a pierdut cu scorul de 2—1, al doilea, la Bîrlad, l-a cîștigat cu același scor. Urmează al treilea, la Iași, dar scorul acestei partide îl vom afla... duminică seara.

Deși s-au scurs cinci etape, dulce tîrgul leșilor își vede în actualul campionat pentru prima oară favoriții (meciurile „acasă" ale Politehnicii disputîndu-se pînă acum la Pașcani) și este de așteptat să le facă o „recepție" entuziastă. Va reuși Jiul să facă față avîntului (prezumtiv înaripat) al ieșenilor? N-ar fi chiar exclus, elevii lui Ozon luptînd cu recunoscută ambiție atît pe teren propriu, cît și în deplasare. Pe „hîrtie", însă, prima șansă este a gazdelor. (M. POP.).

U.T.A.: Gornea — Birău, Bacoș, Pojoni, Czako, Petescu, Broșovschi III, Lereter, Axente, Domide, Moț.

A.S.A.: Solyom (Bai) — Sleam, Balaș, Toth, Czako, Siko, Ciutac, Lucaci (Caniaro), Mureșan, Raksi, Silaghi (Lucaci).

Va arbitra N. PETRICEANU, ajutat la tușă de Șt. Lazăr și Gh. Vasilescu I (toți din București).

● Înaintea partidei cu A.S.A. Tg. Mureș, formația arădeană a făcut o bună partidă de verificare în compania echipei C.S.M. Reșița, pe care a învins-o, după un joc disputat, spectaculos, cu scorul de 4—2, golurile arădenilor fiind marcate de Domide (2) și Moț (2). **(GH. NICOLAIȚĂ** — coresp.).

● Ultimul joc disputat de echipa antrenată de T. Bone a însemnat o victorie cu scorul de 4—0. Nici o îndoială, deci, în ceea ce privește „11"-le care va fi aliniat la Arad. **(I. PĂUȘ** — coresp. principal).

După evoluția de pînă acum a celor două echipe, meciul de la Arad se anunță foarte pasionant. Formația textiliștilor se află de cîteva săptămîni în bună dispoziție de joc, iar echipa lui Bone a manifestat o deosebită vervă ofensivă în acest început de campionat.

Publicul arădan așteaptă de la jocul de mîine un reușit spectacol fotbalistic și, ați ghicit, victoria echipei gazde... Rămîne de văzut dacă Raksi et comp, nu vor avea unele „obiecții". (ȘT. IACOB).

ȘTIRI • ȘTIRI • ȘTIRI • ȘTIRI • ȘTIRI

ETAPA DE „CUPA" LA 25 SEPTEMBRIE

Federația română de fotbal anunță că noua etapă a „Cupei României" se va disputa miercuri 25 septembrie, ora 15,30, în loc de 22 septembrie, cum se stabilise anterior.

În ziua de 22 septembrie va avea loc etapa a VI-a a campionatului diviziei C, precum și meciurile programate în campionatele județene.

ARBITRI ROMÂNI PESTE HOTARE

Meciul Dinamo Kiev—Ruch Chorzow, din „Cupa campionilor europeni", care va avea loc în ziua de 18 septembrie la Kiev, va fi condus de arbitrii români A. RĂDULESCU (la centru), Z. Drăghici și Gh. Limona (la linie).

Partida Altay Izmir—Lyn Oslo, din „Cupa cupelor", care se va disputa în ziua de 18 septembrie la Izmir, va fi condusă de arbitrii români I. RITTER (la centru), V. Pădureanu și A. Pîrvu (la linie).

PREGĂTIRI PENTRU MECIURILE CU ANGLIA

După cum se știe, la 6 noiembrie și 15 ianuarie reprezentativa noastră de fotbal va întîlni echipa Angliei. Două meciuri de mare prestigiu. Dacă prima partidă (de la București) nu ridică probleme deosebite privind condițiile de pregătire, în schimb revanșa ei, programată în plină iarnă, creează unele dificultăți.

F.R.F. a studiat posibilitatea asigurării unor condiții cît mai bune de antrenament. Cu prilejul disputării „Cupei Balcanice", după cum ne-a informat secretarul general al F.R.F., I. ȘICLOVAN, s-a discutat cu federația de specialitate din Grecia posibilitatea organizării unui turneu de trei jocuri pentru selecționata noastră divizionară în această țară. În principiu, propunerea a fost acceptată. Turneul ar urma să aibă loc în perioada 2—13 ianuarie, după care echipa va pleca direct la Londra.

LOTO • PRONOSPORT

Pentru a cunoaște din vreme meciurile care alcătuiesc programul concursului Pronosport nr. 38 de duminică 22 septembrie 1968, publicăm mai jos conținutul acestui interesant concurs: I: Universitatea Cluj—F.C. Argeș; II: Dinamo Bacău—Crișul; III: Farul—Rapid; IV: Jiul—U.T. Arad; V: A.S.A. Tg. Mureș—Steaua; VI: Vagonul Arad — Universitatea Craiova; VII: Dinamo București — Politehnica Iași; VIII: Metrom Brașov—Steagul roșu; IX: Oțelul Galați—Politehnica Galați; X: Chimia Suceava — Gloria Bîrlad; XI: A. S. Cugir—C.F.R. Timișoara; XII: Flacăra Moreni — Ceahlăul Piatra Neamț; XIII: C.F.R. Pașcani — Progresul Brăila.

Înainte de a vă fixa pronosticurile este bine să consultați Programul Loto-Pronosport care vă poate furniza amănunte în legătură cu echipele care alcătuiesc programul de concurs.

● Omologarea premiilor de la concursul excepțional Pronoexpres din 8 septembrie 1968, se va face astăzi 14 septembrie a. c.

Plata premiilor se va face astfel:

În București, începînd de marți 17 septembrie 1968, prin casieriile proprii Loto-Pronosport și prin mandate poștale.

În provincie, începînd aproximativ de joi 19 septembrie 1968, prin casieriile Loto-Pronosport și prin mandate poștale.

LOTO

Tragerea din 13 septembrie

68 48 29 69 37 61 73 35 22 41 33 58

Fond de premii: 833.005 lei.

EFICACITATEA... ÎN CIFRE

După cinci etape, deci la o treime din turul campionatului diviziei A de fotbal, ne propunem să vedem care este eficacitatea fotbaliștilor noștri.

S-au disputat pînă acum 38 de jocuri (jocurile F.C. Argeș — Dinamo Buc. și Politehnica — A.S.A. Tg. Mureș fiind amînate), în care s-au înscris 90 de goluri, din care 3 autogoluri.

Dinamica marcării acestor goluri a fost, pe etape, astfel: etapa I 22 de goluri, etapa a II-a 20, etapa a III-a (7 jocuri) 10, etapa a IV-a 22 și etapa a V-a (7 jocuri) 13.

Raportînd cele 87 de goluri marcate normal, la cele 38 de jocuri, rezultă o medie de 2,37 goluri de meci.

Față de primele 5 etape din campionatul trecut, cu 14 echipe, în care s-au înscris 76 de goluri într-un număr de 34 de jocuri (n-am socotit jocul Jiul — Progresul nedisputat oficial), deci cu o medie de 2,23 goluri de meci, situația se prezintă acum ceva mai bună, dar — vorba cîntecului — „nu cine știe ce".

Echipa care a marcat cele mai multe goluri este „U" Cluj (11), urmată de Dinamo Buc. (în numai 4 jocuri), „U" Craiova și Vagonul Arad (8).

Cele mai puține goluri în aceste cinci etape le-a marcat Rapid: un singur gol!, urmează Crișul (2) și F.C. Argeș (3) cu un joc mai puțin.

Cele 87 de goluri au fost înscrise de 59 de fotbaliști, din totalul de 230 de jucători de cîmp care au evoluat pînă acum în campionatul actual.

În aceste cinci etape s-au înscris 3 autogoluri: Boc (Dinamo Buc.) pentru A.S.A. Tg. Mureș, Georgevici (Jiul) pentru „U" Craiova și Neacșu (Progresul) pentru Vagonul.

Arbitrii au acordat cinci lovituri de la 11 m; 3 au fost transformate de Cîrciumărescu („U" Craiova), Oprea („U" Cluj) și Petescu (U.T.A.), iar 2 au fost ratate de Tătaru II (Steaua) la jocul Steaua — F.C. Argeș și de Melenco (Farul) la jocul Crișul — Farul, încheiat cu scorul de 1—1! Să recunoaștem că ratarea a 40% din loviturile de la 11 m reprezintă o mare lacună în pregătirea jucătorilor desemnați de a executa aceste lovituri.

Clasamentul golgeterilor.

4 GOLURI: Oprea („U. Cluj"), unul din 11 mtr.

3 GOLURI: Mureșan (A.S.A.), Oaidă (Progresul), Petescu (U.T.A.) unul din 11 mtr., Iancu (Farul) și Cîrciumărescu („U" Craiova) unul din 11 mtr.

2 GOLURI: Dumitriu III (Steaua), Kraus (F.C.A.), Grozea (Petrolul), Raksi (A.S.A.), Pîrcălab și Lucescu (Dinamo Buc.), Cuperman (Politehnica), Matei (Progresul), Martinovici („U" Craiova), Axente (U.T.A.), Dembrovschi și Sfîrlogea (Vagonul), Peronescu și Achim (Jiul), Tufan (Farul), Ene D. (Dinamo Bacău) și Mustețea („U" Cluj).

1 GOL: Pantea, Tătaru II, Voinea (Steaua), Nuțu, Radu, Țurcan (F.C.A.), Dan (Rapid), Silaghi (A.S.A.), Păiș (Petrolul), Nagni, Pîrvu, Dinu, Dumitrache (Dinamo Buc.), Goleac, Lupulescu (Politehnica), Tărălungă (Progresul), Niță, Oblemenco („U" Craiova), Domide (U.T.A.), Boroș, Chivu, Macavei (Vagonul), O. Popescu (Jiul), Suciu, Kun I (Crișul), Sasu (Farul), Nedelcu, Rugiubei și Dembrovschi (Dinamo Bacău), Uifăleanu, Bungău, Pexa, Crețu, O. Ionescu („U. Cluj").

BASCHETBALIȘTII JUNIORI MENȚIN TRADIȚIA

MEDIAȘ, 13 (prin telefon), de la trimisul nostru). Tradiția campionatelor naționale de juniori și junioare a fost respectată și în acest an. Într-adevăr, ca și la majoritatea edițiilor precedente, actuala, începută de marți pe terenurile Școlii sportive din localitate, întrunește caracteristicile care au contribuit, de la început, la atracționalitatea acestei competiții : meciuri echilibrate, finaluri dramatice, „galerie" entuziastă, atmosferă de mare sărbătoare sportivă. Iar toate acestea în ciuda faptului că jocurile au loc pe terenuri aflate într-o stare deplorabilă, că lipsește orice fel de popularizare, nu există nici tabelă semnalizatoare, nici instalație de radioficare. E păcat că forurile diriguitoare ale activității sportive din Mediaș n-au fost prezente săptămîna trecută la Giurgiu, la „naționalele" juniorilor mici ; ar fi putut învăța cum se organizează o competiție republicană.

Să revenim însă la întreceri. O remarcă îmbucurătoare : selecția băieților e din ce în ce mai bună. Deși nu au apărut „giganți" de peste 2 m, am putut vedea în fiecare echipă jucători înalți de 1,95—2,00 m, ceea ce, trebuie să mărturisim, nu e puțin lucru. Deși încă firavi, aceștia dovedesc o pregătire fizică evident superioară celei cu care ne obișnuiserm la jucători de aceleași dimensiuni și vîrstă (ne referim la mobilitate, rezistență și viteză, mai puțin la robustețe și la forță). Chiar și pregătirea tehnico-tactică pare evoluată față de anii trecuți, fără a atinge însă, normal de altfel, nivelul baschetbaliștilor mai mici, care fac adevărate demonstrații de virtuozitate.

Aceste observații generale optimiste se limitează însă la băieți. La fete, nimic nou față de ultimii ani : înălțimea de maximum 1,80 m, pregătirea fizică mediocră, tehnica stîngace. Este adevărat, cu fetele se lucrează greu. Totuși...

În ce privește rezultatele vom menționa în primul rînd superioritatea băieților din Constanța, neînvinși pînă acum, precum și faptul că în tradiționala rivalitate feminină București—Brașov a intervenit și... Dorohoiul.

Rezultate din ultimele zile : **băieți.** Șc. sp. Constanța—Șc. sp. Pitești 70—62, Șc. sp. Tg. Mureș — Șc. sp. Brăila 68—57, Lic. 35 Buc. — Șc. sp. Cluj 59—55, Șc. sp. Pitești — Șc. sp. Brașov 65—52, Șc. sp. Tg. Mureș — Lic. 35 Buc. 60—46. Șc. sp. Constanța — Șc. sp. Cluj 69—49 ; **fete :** Șc. sp. Brașov — Șc. sp. 1 Buc. 52—48, Viitorul Dorohoi — Șc. sp. Arad 77—44, Spartac Salonta — Școlarul Buc. 46—44, Șc. sp. Brașov — Șc. sp. Arad 60—49, Viitorul Dorohoi — Școlarul Buc. 67—23, Șc. sp. 1 Buc. — Spartac Salonta 65—52. Întrecerile continuă.

D. STANCULESCU

Actualitatea internațională

A început să se audă tropotul vioi al apropiatei cavalcade olimpice. Ultime semnale de atenție — recordurile mondiale, continentale, naționale și... personale care anunță o dispută olimpică de nivel echivalent altitudinii capitalei mexicane. Se definitivează și ultimele selecții, se înregistrează oftaturi de ușurare pentru rezultatele care au dat dreptul, în ultima clipă, la îmbarcarea pentru Ciudad de Mexico ; se aud, ce e drept, și regrete, ba chiar se mai văd și lacrimi... Dar așa e sportul : victoria și eșecul se întrepătrund, se completează, de fapt nici nu pot exista decît împreună. Iar cine nu înțelege acest lucru, n-a înțeles nici esența olimpismului...

În așteptarea Jocurilor, care vor întrerupe, probabil, chiar și serialul panoramicelor noastre, să amintim de alte sporturi, în primul rînd — desigur ! — de fotbal, al cărui sezon internațional păstrează intensitatea, devenită tradițională, încă din fazele de largă participare : Cupa campionilor europeni, Cupa cupelor, Cupa orașelor tîrguri, pregătiri prin verificare în meciuri amicale în vederea preliminariilor campionatului mondial „mexican". Nu, nu ducem grija numeroșilor susținători ai sportului-rege... Cel mult pe cea a „multilateralilor", a căror febrilitate va atinge apogeul atunci cînd vor avea de comentat toate evenimentele toamnei sportive.

Printre evenimentele din săptămîna de care ne ocupăm astăzi se numără încă un episod din serialul „open"-urilor de tenis — Los Angeles. Pronosticurile ne-au fost confirmate, și nu este vorba numai de rezultatele tehnice. O finală de amatori în proba de simplu la care participau primele rachete profesioniste ale lumii, iată ce ne-a adus Forest Hills-ul. Rămîne de văzut ce se va întîmpla la Los Angeles. Cert este că ofertele făcute rachetelor rămase „albe" au crescut serios, „mohicanii" amatorismului rămași în cursă în fazele superioare ale turneelor avînd de unde alege...

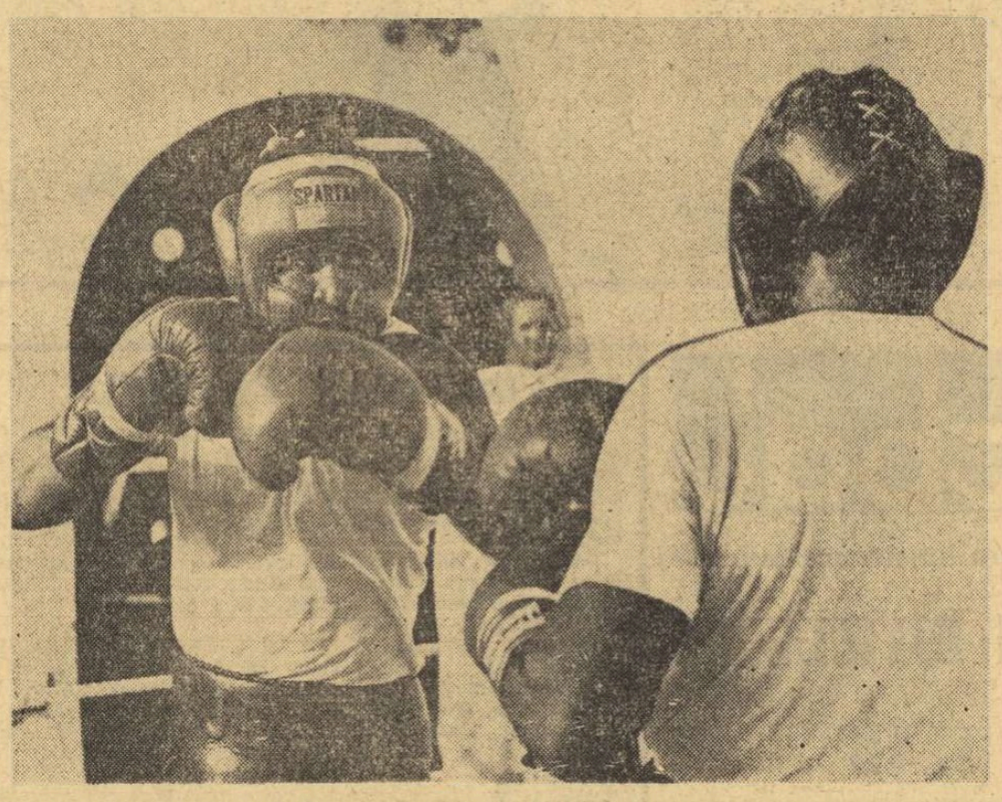

Printre evenimentele săptămînii se numără și meciul de box care va opune astă seară, la Rasunda Stadium din Stockholm, pe grecii americani Jimmy Ellis (în fotografie, în timpul unui antrenament) și Floyd Patterson. În joc — titlul mondial, într-una din „versiunile" tot mai numeroase

Foto : PRESSENS BILD

PANORAMIC SPORTIV EXTERN

Renumitul autodrom de la Monza va fi gazda uneia dintre cele mai prestigioase competiții ale bolizilor pe două roți : Marele Premiu al Italiei, a 11-a cursă contînd pentru campionatul mondial. Read, Ivy, Molloy, Agostini, Rossner et comp. vor fi protagoniștii întrecerii dintre hergheliile motoarelor. „Suratele" mai înalte, cu cauciucuri groase și zbîrcite, cu ghidoane largi și zdravăn ranforsate — am definit, astfel, „bondarii" de 500 cmc pentru motocros — își vor disputa întîietatea în U.R.S.S., cu prilejul Marelui Premiu al Națiunilor.

Piloții automobilelor participante la campionatul european de viteză în coastă se vor întîlni pentru a 8-a oară în această ediție la Eigental. Nu putem decît să ne exprimăm din nou regretul pentru absența talentaților conducători auto români, alături de speranța că se va face, totuși, dar cît de grabnic, ceva.

În penultima parte a panoramicului nostru, vom acorda cîteva rînduri unei competiții greu de definit ca sportivă, deși... Este vorba de Festivalul filmelor de sport și turism, care va avea loc în Iugoslavia, la Kranj. Pentru moment, nu vom aborda problema participării noastre, cu atît mai mult cu cît n-am prea fost răsfățați de forurile superioare ale cinematografiei cu kilometri de peliculă pe teme sportive. Lansăm, însă, un apel celor care ar putea îmbogăți transpunerea pe ecran a frînturilor de viață sportivă (sau nu prea...) pe care le cunosc sau le trăiesc, zi de zi, atîția oameni : acordați mai multă atenție sportului !

Iar în final, un spațiu mai mare decît ar fi de așteptat unei competiții noi, care aduce în actualitate ideea organizării curselor de înot pe distanțe mari și în țara noastră. N-avem ape, n-avem înotători „maratoniști", sau n-avem inițiative ?

Duminică, între Boulogne și Dover, se va desfășura prima cursă internațională de traversare a Canalului Mînecii în ștafetă. La competiție vor participa echipe din Belgia, R.F. a Germaniei, Anglia, Franța, Olanda, Suedia, Norvegia, Danemarca, Finlanda, Elveția. Organizarea întrecerii va fi asigurată de „Channel Swimming Association" (Asociația britanică de traversare înot a Canalului Mînecii).

Traseul, între punctul de plecare, situat în Franța, la Cap Gris Nez (la nord de Boulogne) și cel de sosire, situat în Anglia, la Dover, măsoară în linie dreaptă 21 de mile (circa 33,5 km). Echipele, alcătuite din cîte trei băieți și trei fete, vor trebui să parcurgă, însă, probabil, o distanță de 30 de mile (48 km), din cauza devierilor provocate de curenții marini și vînt.

În toate țările participante echipele s-au pregătit mult timp pentru această cursă deosebit de dificilă. Mulți dintre membrii acestora, deși sînt specialiști în cursele nautice de mare fond, nu au concurat încă în Canalul Mînecii sau în apă sărată de mare. Stilurile de înot folosite vor fi liber și bras.

Startul în cursa de traversare a Canalului Mînecii pe echipe de ștafetă va fi dat la ora 5 dimineața, cu o oră înaintea răsăritului soarelui. Se crede că întrecerea va fi încheiată în 12—13 ore, în funcție de viteza vîntului și tăria valurilor.

Așadar, pe cînd și la noi mai multe curse de mare fond ?

G. RUSSU-ȘIRIANU

NĂSTASE ÎNVINGĂTOR LA BELGRAD

BELGRAD, 13 (Agerpres). — În optimile de finală ale campionatelor internaționale de tenis ale Iugoslaviei de la Belgrad, Ilie Năstase (România) l-a învins cu 6—3, 4—6, 6—2 pe polonezul Nowicki. În sferturile de finală : Ilie Năstase — Spear (Iugoslavia), Perry (S.U.A.) — Franulovici (Iugoslavia), Kukal (Cehoslovacia) — Palla (Cehoslovacia) și Gulyas (Ungaria) — Breskvar (Iugoslavia).

CUM VA FI ÎNTÎMPINATĂ FLĂCĂRA OLIMPICĂ

CIUDAD DE MEXICO. La 11 octombrie, în ajunul deschiderii J.O., cu prilejul sosirii flăcării olimpice, va avea loc o ceremonie la piramidele Teotihuacan, considerate leagănul culturii aztece și situate la 40 km nord de capitala mexicană.

În zona piramidelor, purtătorii flăcării olimpice vor alerga pe vechiul drum al Tenochtitlanului (actualul Ciudad de Mexico). Un balet uriaș, format din 10 000 de dansatori și dansatoare, își va da concursul la această festivitate.

La ora 19,00 (ora locală), cînd va sosi ultimul purtător al flăcării olimpice, toate reflectoarele se vor concentra asupra atletului care va urca treptele „Piramidei Lunii" și va aprinde cu torța sa focul olimpic.

ATLETE ROMÂNCE ÎN R.F.G.

Ieri au plecat în R.F.G. atletele Lia Manoliu, Olimpia Cataramă și Mihaela Peneș. Ele vor participa la un concurs internațional care va avea loc sîmbătă și duminică.

ÎN CAPITALĂ MECI INTERNAȚIONAL DE POLO

La strandul Tineretului din Capitală s-a disputat joi întîlnirea internațională amicală de polo pe apă dintre echipele C.S.S. București și Delphin Salsgitter (R.F.G.). După o dispută frumoasă, poloiștii bucureșteni au terminat învingători cu scorul de 8—6 (4—0, 0—2, 2—1, 2—3). Autorii punctelor : Rizea, Iovașcu, Reithoven cîte două, Bartolomeu și Ionescu cîte unul pentru C.S.S. și Knuth (2), Submuth (2), Ienkneri (1) și Kolodziej (1) pentru Delphin.

AUREL PĂPĂDIE, coresp.

RECORDUL MONDIAL PE 400 m NU VA FI OMOLOGAT

Asociația americană amatoare de atletism a anunțat că nu va prezenta spre omologare ca nou record mondial performanța de 44,4 pe 400 m plat, realizată de Vince Matthews la 31 august, deoarece atletul american a utilizat pantofi neregulamentari. Talpa acestor pantofi este prevăzută cu 68 de cuie de 4 milimetri, așezate pe trei rînduri. Acest model de pantof, fără șireturi, nu corespunde însă prevederilor regulamentului federației internaționale de atletism (articolul 142, paragraful 4).

TURUL CICLIST AL ROMÂNIEI

(Urmare din pag. 1)

de Puterici și, împreună cu acesta, se străduie să revină printre fugari, dar nu mai are forța să realizeze nimic. Puterici are o defecțiune și plutonul îl readuce în curînd — de altfel ca și pe Răceanu — în mijlocul său. Activ — așa cum s-a dovedit în întreaga cursă — Cernea trece primul prin vîrful Balotei, talonat de Bocev și Ciocan. La km. 27 (20 de la începerea acțiunii), cei 7 au un avans de peste 2 minute, și anunțarea acestui lucru îi stimulează pentru acțiuni și mai energice. Ciocan s-a regăsit, stimulează cu atenție pe toți la trenă, dînd el însuși un bun exemplu. Acele kilometrajului mașinii nu coboară sub cifra 45, astfel că începem să credem în reușita evadării. După alți 40 kilometri, constatăm că diferența în favoarea fugarilor a crescut la 4:30. Walter Ziegler se teme că i s-a întins o cursă. Este adevărat că de Constantin Ciocan (cel mai apropiat adversar din grupul fugarilor) îl despart peste 9 minute, dar un ritm atît de redus în pluton poate duce chiar la anularea acestui avantaj. El încearcă să anime grupul masiv, detașîndu-se cu Zanoni — singurul prieten stabil din cursă — și la km 69 au de acum un avans de 20 secunde. Cele cîteva sute de metri se spulberă însă repede, pentru că Grigore nu acceptă o acțiune a liderului, fără a fi prezent lîngă el. Notăm diferența la km 42 (5 minute) și ne dăm seama că temerea liderului este îndreptățită. Se pare, totuși, că plutonul s-a așternut pe muncă. Dar, un episod neașteptat vine să pună... bețe în roate grupului masiv și să dea aripi fugarilor. Bariera de la km 100 este lăsată. Un oficial al caravanei (C. Dumitru) îl roagă, însă, pe cantonier și acesta acceptă să o ridice pentru cîteva secunde, atît cît trec cei 7 alergători. Așadar, fugarii au scăpat ! După 4:25 sosește și grupul și plutonul. Acum, cantonierul nu se mai lasă înduplecat, deoarece din ambele direcții se văd venind trenurile. Plutonul așteaptă 1:20 și este cuprins de grijă. De acum, orice secundă este greu de refăcut. În grupul fruntaș, ca și în cel al urmăritorilor, se rulează cu peste 45 km pe oră. Ziegler este singurul care a profitat de barieră. Mai înainte cu cîțiva kilometri spărsese. N. Ciumeti i-a oferit bicicleta, însă — ținînd seama că au starturi diferite — Ziegler rula greu, depunea eforturi mari pentru a se acomoda. La barieră a avut, totuși, timpul să-și reia bicicleta și să treacă la postul de observație, acolo unde-i poate supraveghea pe adversarii săi cei mai serioși — C. Grigore și V. Selejan.

Pe stadionul Central din Craiova, acolo unde are loc sprintul final, Constantin Ciocan se impune și cîștigă primul loc. Plutonul sosește la peste 5 minute.

CLASAMENTUL INDIVIDUAL AL ETAPEI A XII-A : 1. CONSTANTIN CIOCAN 2h 41:16, 2. Ștefan Cernea, 3. Ștefan Bălan, 4. B. Bocev, 5. A. Suciu, 6. D. Lețea, 7. P. Ivănescu — în același timp cu învingătorul, 8. S. Suditu 2h 46:17, 9. A. Laszlo 2h 46:18, 10. W. Egyed 2h 46:18, 11. I. Dudev 2h 46:19, 12. Gh. Toader I 2h46:33, 13. B. Ancef 2h 46:41, 14. Gh. Moldoveanu, 15. N. Ciumeti — același timp.

CLASAMENTUL GENERAL INDIVIDUAL : 1. WALTER ZIEGLER (Dinamo) 33h 38:16, 2. Constantin Grigore (România tineret I), la 18 s, 3. Vasile Selejan (România tineret I), la 1:29, 4. N. Ciumeti (România tineret I), la 2:21, 5. I. Ardeleanu (Steaua), la 2:21, 6. Gh. Moldoveanu (Steaua), la 2:36, 7. Fr. Gera (Steaua), la 2:50, 8. C. Ciocan (România II), la 3:23, 9. W. Egyed (Dezrobirea Brașov), la 5:32, 10. L. Zanoni (Dinamo), la 5:43, 11. N. David (România II), la 6:06, 12. Gh. Ciumeti (Dinamo), la 13:05, 13. T. Puterici (Steaua), la 17:33, 14. Șt. Cernea (România II), la 17:45, 15. Al. Sofronie (România II), la 18:26.

CLASAMENTUL GENERAL PE ECHIPE : 1. ROMÂNIA II 100h 49:11, 2. România tineret I, la 5:24, 3. Steaua la 12:35, 4. Dinamo, la 23:27, 5. Voința Ploiești, la 55:57, 6. Dezrobirea Brașov, la 1h 06:01. Urmează : Bulgaria, Olimpia Buc., Combinata Cluj-Tg. Mureș, Voința Buc.

Clasamentul general al cățărătorilor : 1. Emil Rusu 37 p, 2. Șt. Cernea 13 p, 3. Fr. Gera 11 p.

RETROSPECTIVĂ

În urmă cu doi ani, primul sosea la Călimănești cu un avans de vreo două duzini de secunde, Walter Ziegler. Caravana venea de la Deva, după 190 km parcurși cu 41,800 km pe oră. Ziegler, cîștigătorul Turului (ediția 1960), plasase un atac bine inspirat la 14 km de sosire și nu mai fusese ajuns de nimeni.

Aceeași „lovitură de teatru" o repetă, un an mai tîrziu, în 1967, olandezul Gabriel Minneboo (care cîștigase cu brio cursa de trei etape „Cupa orașului București" din 1966 și participase în același an la Turul României, pe care însă l-a abandonat la Cluj, în urma unei grave căzături). Probabil, inspirat de succesul lui Ziegler, olandezul sprintează sec, tot la 14 km de Călimănești, și rezistă contraofensivei plutonului, terminînd solitar. Se venea de la Deva și tot cu peste 41 km pe oră. La 39 de secunde după Minneboo, sprintul plutonului îl cîștigă L. Borschel (R.D.G.), urmat de R. Strand (Suedia), B. Groen (Olanda) și C. Grigore.

Aici, la Călimănești, nu departe de mănăstirea Cozia, ctitoria lui Mircea Voievod, în aerul ozonat de pe minunata vale a bătrînului Olt — cîntat atît de măiestrit de Octavian Goga și Geo Bogza — cicliștii au petrecut de fiecare dată o noapte reconfortantă. Desigur, necesară — ca și de data aceasta — înaintea ultimului asalt, de 170 km, spre București. Cicliștii trebuie să aibă forțe proaspete pentru escaladarea Dealului Negru care, deși domolit prin profilul șoselei asfaltate, poate servi drept punct de plecare într-o lovitură de ultimă oră.

Emil IENCEC

UN PROFIL PE ZI

Dintre nenumăratele evadări înregistrate pe parcursul actualei ediții a Turului României, spre satisfacția iubitorilor de sport, în genere, și îndeosebi a gazetarilor din caravană — puține au fost acelea în care n-am avut prilejul să consemnăm prezența numerelor 9 și 6, respectiv, ale lui Constantin Ciocan și Ștefan Cernea. Dacă nu mă înșel, cu excepția traseului București—Ploiești, cei doi colegi de echipă s-au simțit parcă obligați să figureze — împreună, de obicei — printre animatorii acțiunilor importante. Însă, de fiecare dată, replica plutonului, neșansa (bariere, incidente mecanice, vînt potrivnic etc.) — sau, pur și simplu, lipsa unei colaborări eficace, i-au împiedicat să culeagă roadele acestor eforturi, adesea remarcabile.

Ciocan, de pildă, s-a menținut multă vreme în stricta vecinătate a tricoului galben. Mai precis, pînă în cea de a IX-a etapă, Cluj—Oradea, în care o pană și un derapaj au conjugat pentru a-i răpi aproape 500 secunde — diferență irecuperabilă, în condiții normale. Calculul hîrtiei, firește pur ipotetic — ne arată că fără aceste mezaventuri clasamentul general ar fi fost dominat astăzi de impetuosul lider al sprinterilor.

La rîndul său, Cernea s-a dovedit un om de nădejde în mai toate împrejurările, muncind cît zece, la trena fiecărei evadări, făcînd o risipă de energie de-a dreptul uimitoare, în raport cu gabaritul său (1,60 m și aproximativ 55 kg), dovedindu-se dispus să colaboreze cu orice partener, indiferent de culoarea tricoului și de poziția acestuia în clasament (ah ! eternele, savantele, stupidele, anacronicele, blestematele, „aranjamente" tactice !) — jucînd, într-un cuvînt, cu cărțile pe față, așa cum se cuvine să facă un sportiv îndrăgostit de disciplina pe care o practică.

Și cred că nu exagerez peste măsură meritele acestui tandem, reunit aici într-un profil cu dublu contur, afirmînd că media orară destul de ridicată față de relieful cursei, de clasa participanților, de condițiile obiective — nu întotdeauna favorabile — se datorează în mare parte concurenților cu nr. 6 și 9, combativității, abnegației, spiritului de sacrificiu, de care au dat dovadă modestul Ștefan Cernea și ambițiosul Constantin Ciocan pe întreg parcursul celei de a XVII-a ediții a Turului României.

Dan DEȘLIU

A. S. Loto-Pronosport premiază pe învingătorii de etape cu obiecte utile, aducîndu-și astfel contribuția la stimularea celor mai valoroși alergători ai cursei.

telex

CU PRILEJUL unui concurs de atletism, desfășurat la Douai, Jean Pierre Dufresne a stabilit un nou record al Franței în proba de 800 m plat cu timpul de 1:46,7. Vechiul record era de 1:46,8 și aparținea aceluiași atlet.

■

ETAPA a II-a din Turul ciclist al Cataloniei, Trem — Vich (210 km), a fost cîștigată de spaniolul Erenozaga în 5h 32:02. În clasamentul general conduce Gimondi (Italia), urmat la 2 sec de Ferretti (Italia) și la 5 sec de Edy Merckx (Belgia).

■

IN TURUL ciclist al Bulgariei, etapa a 5-a, disputată în împrejurimile Varnei, pe 120 km, a fost cîștigată de bulgarul Chivarov, în 3h 12:11. În clasamentul general continuă să conducă Knispel (R.D.G.), urmat la 17 sec de Chivarov.

JOHN CARLOS — 200 M IN 19,7 ! Două noi recorduri mondiale au fost stabilite în cadrul concursului de selecție a atleților americani, la South Lake Tahoe. John Carlos a corectat recordul lumii în proba de 200 m plat, pe care a cîștigat-o cu timpul de 19,7 (v. R. Tommie Smith 20,0). În această finală Carlos l-a învins pe Tommie Smith cronometrat cu 19,9. Larry Questad s-a clasat pe locul trei cu 20,0. Al doilea record mondial a fost doborît de săritorul cu prăjina Bob Seagren, care a sărit 5,41 m (v. r. mondial aparținea cu 5,38 m lui Paul Wilson). Pennel s-a clasat pe locul doi cu 5,18 m.

În fotografie : John Carlos este felicitat după noul său record pe 200 metri. (Telefoto U.P.I.-AGERPRES).

Start în „Tour de l'Avenir"

Prima etapă a competiției cicliste internaționale amatoare „Tour de l'Avenir" s-a desfășurat ieri în împrejurimile orașului Thonon-les-Bains. La capătul a 144 km, primul a sosit rutierul francez Michel Coulon, care a acoperit distanța în 3h 46:55.

Inaugurarea satului olimpic

Președintele Mexicului, Gustav Diaz Ordaz, a inaugurat ieri satul olimpic, în cadrul unei solemnități oficiale, la care au luat parte reprezentanți ai Comitetului olimpic mexican și ai Comitetului Olimpic Internațional.

Spasski se distanțează

La Kiev, în a patra partidă a meciului pentru desemnarea challengerului la titlul mondial de șah, Boris Spasski a reușit să înscrie o nouă victorie. El conduce acum, în fața lui Viktor Korcinoi, cu scorul de 3—1.

Luni seară, în Capitală

PRIMA EDIȚIE A „CUPEI ZIARULUI SPORTUL" LA CICLISM

Un concurs de anvergură — **dedicat sportului cu pedale și organizat de ziarul nostru — va putea fi urmărit de bucureșteni, peste cîteva zile. Este vorba de** prima ediție a „Cupei ziarului Sportul", **competiție ciclistă pe circuit, care va reuni la start pe** toți participanții din Turul României — 1968, **inclusiv pe rutierii din reprezentativa Bulgariei.**

„Cupa ziarului Sportul" **se va desfășura, acum la inaugurare,** în cartierul Balta Albă **(între bd. Muncii și str. C. Brâncuși),** pe un circuit de 900 m, **care va fi acoperit de** 40 de ori, **cu** sprint la fiecare tur. **Plecarea și sosirea — lîngă Complexul alimentar din apropierea străzii C. Brâncuși.** Startul **este programat pentru** ora 18. **Cîștigătorul va primi** trofeul „Cupa ziarului Sportul". **Alte numeroase premii, oferite de ziarul nostru și de** A. S. Loto-Pronosport, **vor răsplăti pe fruntașii acestei inedite întreceri cicliste.**

ȘEDINȚA BIROULUI F. R. FOTBAL

● A fost definitivat lotul reprezentativ ● Coman — suspendat pe două etape ● Lui Dan Coe i s-a dat un ultim avertisment

Aseară a avut loc ședința Biroului federației române de fotbal care a luat, printre altele, în dezbatere planul de măsuri privind pregătirea echipei reprezentative pentru întîlnirile internaționale din această toamnă, îndeosebi pentru partida de la 27 octombrie cu formația Portugaliei, din cadrul preliminariilor C. M.

Cu acest prilej s-a dat formă definitivă lotului reprezentativ, care are următoarea componență : **Suciu, Datcu, Sătmăreanu, Barbu, Hălmăgeanu, Dumitru Nicolae, Boc, Mocanu, Deleanu, Petescu, Dinu, Ghergheli, Martinovici, Pircălab, Dobrin, Voinea, Iancu, Dumitrache** și **Lucescu.**

În continuare, Biroul F.R.F. a discutat abaterile săvîrșite în ultima vreme de către unii jucători.

Pentru neprezentare la lot, jucătorul **Coman** (Dinamo Buc.) a fost suspendat pe două etape.

Pentru manifestările sale total nesportive din meciurile de campionat și mai ales pentru comportarea sa condamnabilă din partida cu O.F.K. Beograd, jucătorului **Dan Coe** (Rapid) i se dă **un ultim avertisment,** cu mențiunea că la prima abatere va fi scos definitiv din viața sportivă.

La discutarea cazului Dan Coe au fost invitați și tovarășii din conducerea secției de fotbal și clubului Rapid, cărora li s-a recomandat să dezbată public, într-o ședință a secției, comportarea jucătorului respectiv.

În încheiere, a fost discutată situația jucătorului **Stoenescu** (Dinamo Buc.) căruia i s-a redus suspendarea de la șase la cinci etape.

Tiparul I. P. „Informația" str. Brezoianu 23—25

40365

Redacția și administrația: str. Vasile Conta nr. 16, tel. 11.10.05, interurban 72 și 286. Telex sportrom buc. 180.

PROLETARI DIN TOATE ȚĂRILE, UNIȚI-VĂ!

sportul

4 pagini 30 bani

Anul XXIV — Nr. 305 (5739) ZIAR AL CONSILIULUI NAȚIONAL PENTRU EDUCAȚIE FIZICĂ ȘI SPORT Duminică 15 septembrie 1968

LUNI SEARĂ, ÎN CAPITALĂ

PRIMA EDIȚIE A „CUPEI ZIARULUI SPORTUL" LA CICLISM

Un concurs de anvergură — **dedicat sportului cu pedale și organizat de ziarul nostru — va putea fi urmărit de bucureșteni, peste cîteva zile. Este vorba de** prima ediție a „Cupei ziarului Sportul", **competiție ciclistă pe circuit, care va reuni la start pe** toți participanții din Turul României — 1968, **inclusiv pe rutierii din reprezentativa Bulgariei.**

„Cupa ziarului Sportul" **se va desfășura, acum la inaugurare,** în cartierul Balta Albă **(între bd. Muncii și str. C. Brâncuși), pe** un circuit de 900 m, **care va fi acoperit** de 40 de ori, **cu** sprint la fiecare tur. **Plecarea și sosirea — lîngă Complexul alimentar din apropierea străzii C. Brâncuși.** Startul **este programat pentru** ora 18. **Cîștigătorul va primi** trofeul „Cupa ziarului Sportul". **Alte numeroase premii, oferite de ziarul nostru și de** A.S. Loto-Pronosport, **vor răsplăti pe fruntașii acestei inedite întreceri cicliste.**

FINAL PASIONANT ÎN TURUL ROMÂNIEI

W. ZIEGLER MAI ARE DOAR 3 SECUNDE AVANS!

● Constantin Grigore a fost la un... pas de tricoul galben ● La Călimănești – învingător Ștefan Cernea ● Astăzi, pe velodromul Dinamo, se decide cîștigătorul

CĂLIMĂNEȘTI, 14 (**prin telefon, de la trimisul nostru**). — La a XVII-a ediție, Turul României — populara întrecere organizată de F. R. Ciclism și A. S. Loto-Pronosport — pare, realmente, la fel de pasionant ca un bun roman de aventuri. Pornit cu aproape două săptămîni în urmă din București, înconjurul țării pe biciclete a dat loc la dispute de o rară dîrzenie, și-a detronat cu dezinvoltură liderii, a trimis în mijlocul clasamentului numeroase personalități cu veleități de cîștigător, a patronat lovituri, pe cît de surprinzătoare, pe atît de spectaculoase. Acum, în ajunul finalului, nu și-a stabilit încă învingătorul. Situația este la fel de neclară ca și după mini-etapa de debut, desfășurată la 2 septembrie, pe circuitul din Balta Albă. Ca și atunci (primul purtător al tricoului galben, N. Ciumeti, deținea un fragil avans de 3 s asupra următorului clasat, E. Rusu) și astăzi liderul păstrează doar o nesigură șansă, materializată într-o zestre microscopică de 3 secunde în fața lui C. Grigore, un dezlănțuit al sprinturilor finale.

WALTER ZIEGLER văzut de Neagu RĂDULESCU

Așadar, după 1 500 km, lucrurile sînt la fel de nelămurite ca și la plecarea din București. Este, de fapt, marele merit al acestei competiții a surprizelor, este „suspens"-ul care o face pasionantă, fascinantă. Walter Ziegler va porni spre Capitală, îmbrăcat în tricoul galben, ca și van Springel în ultima etapă — spre Paris — în Turul Franței. Dar, ce i s-a întîmplat belgianului atunci (păstrăm, desigur, proporțiile), poate păți și liderul nostru, acum. În rolul lui Janssen este Constantin Grigore. Însă nu numai el crede în această ultimă șansă. Și Vasile Selejan, ca și alți urmăritori apropiați, poate să folosească ultima secvență a cursei, pentru a prelua — pe potou — șefia, în-

Hristache NAUM

(Continuare în pag. a 4-a)

Două palme întinse înaintea a două... picioare. Portarul Vagonului evită înscrierea golului Foto: A. NEAGU

PRIMA VICTORIE...

RAPID — VAGONUL 2—1 (1—0)

Stadion — Giulești; timp — frumos; teren — bun; spectatori (aproximativ) — 9 000. Au marcat: **Neagu** (min. 9), **Mülroth** (min. 53 — autogol), **Boroș** (min. 80).

RAPID: Rămureanu 8 — Ștefan 7, Lupescu 8, C. Dan 7, Greavu 8 — Angelescu 7, Dumitru 7 (min. 85 Petreanu), Pop 7, Năsturescu 9, Neagu 8 (min. 76 M. Popescu 5), Codreanu 5.

VAGONUL: Săcui 8 — Mihai 7, Mülroth 7, Boroș 8, Matușinca 5 (min. 58 Stănoaie) — Dvorjac 6, Schwellinger 7, Stănoaie 5 (min. 58 Petchowschi III 5), Chivu 7, Sfîrlogea 7, Macavei 7.

A arbitrat **N. Cursaru** (Ploiești) ★★★★ ajutat bine la linie de **Em. Vlaiculescu** (Ploiești) și **Al. Alexe** (Rm. Vîlcea).

Deci, să notăm: prima victorie a Rapidului în actualul campionat. Ieri, în Giulești, a strălucit o rază de soare. Se va face lumină? Să vedem. Cert este că s-a deschis o fereastră spre altă lume. Victoria, fără îndoială, nu poate fi contestată de nimeni. Rapidul o merită cu prisosință, chiar dacă în final (ultimele 10—15 minute au aparținut oaspeților), echipa a fost dominată. Ar fi fost însă nedrept un scor egal. Și chiar dacă unul din golurile învingătorilor este de fapt un... autogol.

Gazdele au început partida hotărîte să obțină cele două puncte de care aveau atîta nevoie. În min. 3, Pop șutează puternic, dar Mihai scoate mingea de lîngă bară. Golul era ca și făcut. Vișiniii își masează adversarul în propriul teren. În min. 5, profitînd de poziția avansată, Greavu șutează de la 25 de metri. Puternic și prin surprindere. Portarul mai are timp să întindă un picior și să devieze mingea cu genunchiul în corner. E clar, va fi greu pentru Vagonul. Și așa a fost. În min. 9 a primit golul:

AZI, IN ETAPA a VI-a

Steaua — Universitatea Cluj **(stadionul „23 August", ora 16,30).**

Universitatea Craiova — Petrolul, Crișul — Progresul, F.C. Argeș — Farul, Politehnica Iași — Jiul, U.T.A. — A.S.A. Tg. Mureș **(în țară).**

Năsturescu (în acest meci virf de atac) a fost lansat, a sprintat, a centrat excelent și Neagu a reluat cu capul. Portarul a

Constantin ALEXE

(Continuare în pag. a 4-a)

PREFERINȚE UNILATERALE

Consultăm calendarul competițiilor șahiste, pentru lunile care au mai rămas din an. Citim: finala campionatului republican individual feminin — 17 octombrie, Oradea.

Memoria nu ne înșeală, iar documentele atestă. Aceeași finală a avut loc și acum patru ani tot în orașul de pe Criș. Evident, nu este vorba de o coincidență. Șahiștii orădeni și-au căpătat de mult galoane în competițiile autohtone, iar șahistele n-au întîrziat să-i urmeze. De aci provine talentata Suzana Makkai, acum timișoreancă prin adopțiune. Oradea s-a dovedit a fi o gazdă bună a întrecerilor sportului minții. Iată, deci, o explicație. Este ea, însă, suficientă?

Sînt, poate, și alte centre din țară care revendică cinstea de a organiza turneul ultim al unui campionat de șah al țării. Pentru acestea, frecvența finalelor feminine orădene ar fi motiv de gelozie. Chiar justificată. Să privim statistica ultimelor ediții ale campionatului șahistelor, pe perioada deceniului în curs: 1960 — Timișoara, 1961 — București, 1962 — Brașov, 1963 — Ploiești, 1964 — Oradea, 1965 — Băile Herculane, 1966 — Constanța, 1967 — Arad.

Concluziile sînt ușor de dedus. O singură prezență a finalei în Capitală (acum șapte ani!) și mai multe în orașe provinciale vestice. Cu excepția escalei pe litoral, în 1966, nici o deplasare în răsărit, spre platurile moldovene, sau în nord. Cu toate că și în acele părți ale țării femeile nu ocolesc tablele de șah.

De ce asemenea preferințe unilaterale? Știm că pentru București, organizatorii turneelor de șah au argumentul, des folosit, al lipsei unei săli afectate exclusiv acestor activități. Le-am da dreptate, deci, dar tot ei par a se dezminți, găsind mult mai des soluții pentru găzduirea finalei masculine, organizată tradițional în Capitală. De ce este mai greu de obținut o sală pentru turnee feminine, nu încercăm să aflăm...

Aria de răspîndire a unui sport nu limitează organizarea de competiții. Acestea au menirea de a face operă de popularizare, acolo unde asemenea activitate, utilă și plăcută, nu este încă suficient de apreciată.

Iată de ce, vom cere permisiunea entuziaștilor șahului orădean să fie de acord cu noi că, în ultimii ani, augurii le-au fost prea des favorabili în a-i desemna ca singuri amfitrioni posibili. Iar altor centre să le sugerăm mai multă îndrăzneală în propunerile prezentate federației de specialitate, pentru organizarea acestei întreceri, urmărită întotdeauna cu interes.

Radu VOIA

DE AICI SE REIA ÎNTRECEREA LA POLO

Se reiau întrecerile campionatului național de polo. Astăzi este programată o etapă completă, care cuprinde două meciuri în Capitală *(Dinamo—Crișul*, de la ora 11, la Dinamo și *I.C.F.—Progresul*, de la ora 11, la strandul Tineretului) și trei în provincie: *Vagonul Arad — Voința Cluj, Ind. linei — Rapid și Politehnica Cluj—Steaua.* Iată cum arată clasamentul după prima parte a campionatului:

1.	Dinamo Buc.	9	9	0	0	89-28 18
2.	Steaua Buc.	9	8	0	1	76-20 16
3.	Rapid Buc.	9	6	0	3	46-35 12
4.	Voința Cluj	9	5	2	2	58-54 12
5.	Crișul Oradea	9	4	0	5	43-47 8
6.	Polit. Cluj	9	3	1	5	40-45 7
7.	I.C.F.	9	3	0	6	37-55 6
8.	Ind. Linei Timiș.	9	2	2	5	34-74 6
9.	Prog. Buc.	9	1	2	6	30-54 4
10.	Vagonul Arad	9	1	1	7	25-66 3

PAVLOVICI VA RĂMÎNE LA F. C. ARGEȘ!?

Deși cluburile F. C. Argeș și Rapid ajunseseră la o înțelegere în privința jucătorului Pavlovici, Biroul federației de fotbal nu a admis transferul acestuia la echipa bucureșteană. Refuzul a fost motivat îndeosebi de faptul că Pavlovici a jucat în acest campionat în echipa de tineret F. C. Argeș, ceea ce nu-i mai dă dreptul de transfer la alt club în sezonul actual.

AU FOST DESEMNAȚI NOII CAMPIONI LA YACHTING

CONSTANȚA (prin telefon). — Timp de cinci zile, Siutghiol-ul a găzduit **finalele campionatului național de yachting,** la care au participat numeroși veliști din București și Constanța, componenți a 64 de echipaje. Ultimele trei regate (din cele cinci prevăzute în programul campionatului) s-au desfășurat pe un vînt de forța 1—2, neprovocînd perturbații în clasamentele celor patru clase de ambarcații. Iată, de pildă, care au fost învingătorii în aceste ultime trei regate: **Star** — M. Dumitriu — M. Iliescu (Electrica I.D.E.B. Buc.) — (în toate trei regatele); **F.D.**: N. Culică — M. Denisov (Electrica Constanța), I. Alexandru — V. Nemeș (Electrica Constanța) și, respectiv, L. Predescu — L. Predescu (C.N.U. Buc.); **Finn**: Gh. Nicolcioiu (Electrica Constanța) — a treia și a patra întrecere, C. Ivanovici (C.N.U. Buc.) — a 5-a; **Snipe**: V. Gelles — D. Podeanu (C.N.U. Buc.), M. Năvodaru — I. Ancuța (C.N.U. Buc.) și E. Grozea — Al. Meadu (C.N.U. Buc.).

Campionii și ceilalți fruntași ai finalelor: Star: 1. Mircea Dumitriu — Mircea Iliescu (Electrica I.D.E.B. Buc.) 0 p, 2. M. Stănescu — D. Ene (Electrica Constanța) 16,7 p, 3. Gh. Lungu — C. Florotu (Electrica I.D.E.B. Buc.) 33,1 p; F. D. („Olandezul zburător"): 1. Ion Alexandru — Vasile Nemeș (Electrica Constanța) 14,7 p, 2. N. Zama — I. Anghel (Electrica Constanța) 16,1 p, 3. L. Predescu — L. Predescu (C.N.U. Buc.) 22 p; Finn: 1. Gheorghe Nicolcioiu (Electrica Constanța) 3 p, 2. E. Enopian (Electrica Constanța) 20,4 p, C. Ivanovici (C.N.U. Buc.) 43,4 p: Snipe: 1. Victor Gelles — Dan Podeanu (C.N.U. Buc.) 15,7 p, 2. D. Popovici — B. Măracine (Electrica I.D.E.B. Buc.) 20 p, 3. E. Grozea — Al. Meadu (C.N.U. Buc.) 45,6 p.

C. POPA și E. PETRE-coresp.

Prima ediție a „Cupei Ceferistului"

BRAȘOV (prin telefon). — Cei 350 de sportivi reprezentanți a 9 județe și ai Municipiului București își dispută, în localitate, prima ediție a „Cupei Ceferistului", competiție de mare amploare care a angrenat în etapele precedente zeci de mii de salariați din unitățile departamentului C.F.R. Pista stadionului Tractorul, arenele de popice Flacăra și C.F.R., terenurile de volei de la Știința și Flacăra, ca și cele două terenuri de handbal din Parcul sportiv Dinamo trăiesc atmosfera marilor întreceri. De la primele dispute, am asistat la întreceri deosebit de atractive, mai ales la handbal și volei. Iată și cîteva rezultate *atletism:* 100 m — Sanda Cupleșean (Cluj) 13,1; Sergiu Tilvic (Satu Mare) și Constantin Stan (Argeș) 11,3; *greutate:* Mihaela Loghin (Neamț) 11,48 m, Ion Ilie (Sibiu) 11,35 m; *lungime:* Sanda Cupleșean 5,15; Axente Secoșan (Timiș) 7,37 m; *volei:* Cluj—Satu Mare 3—1, Sibiu—Mehedinți 3—2; *handbal:* Neamț—Timiș 11—4, București—Brăila 16—7.

Întrecerile finale ale „Cupei Ceferistului", se încheie astăzi, cînd vor fi cunoscuți sportivii și echipele cîștigătoare ale primei ediții a acestei competiții care tinde să devină tradițională.

C. GRUIA, coresp. princ.

Raliul Balcanic a ajuns la București

Doar 38 de echipaje au sosit, în timp util, aseară la ultimul punct de control orar din Capitală. Printre cei abandonați se numără și cuplul **A. Puiu — C. Pescaru** (pînă la părăsirea cursei era liderul clasei a III-a). Iată clasamentul înaintea ultimei probe: 1) Eugen Ionescu-Cristea — Tudor Băjenaru, 2) Jutta și Max Heitz, 3) Ilia și Kolio Ciubricov (Bulgaria), 4. J. Palicovici — B. Kovacevici (Iugoslavia), 5. M. Dumitrescu — P. Vezeanu. Azi, începînd de la ora 10, pe aeroportul Otopeni, se va desfășura ultima probă (viteză pe circuit) după care vom cunoaște pe cîștigătorul competiției. Autobuzele I.T.B. vor transporta spectatorii de la Piața Scînteii pînă la aeroportul Otopeni.

„TURUL EUROPEI" ÎN ROMÂNIA

Sîmbătă dimineață, începînd de la ora 6, au intrat în țara noastră, pe la punctul de frontieră Negru Vodă, cele 60 de echipaje (din 78 plecate în cursă) participante la Raliul automobilistic „Turul Europei", organizat de A.D.A.C. (R.F.G.). La ora 11.53 primul automobil a sosit la București iar la 15,31 la Brașov. Luni, începînd de la ora 12,01, concurenții vor pleca spre Stamora Moravița urmînd a trece în Iugoslavia la ora 23.

ÎN BUCEGI TOAMNA OLIMPICĂ A VENIT MAI DEVREME

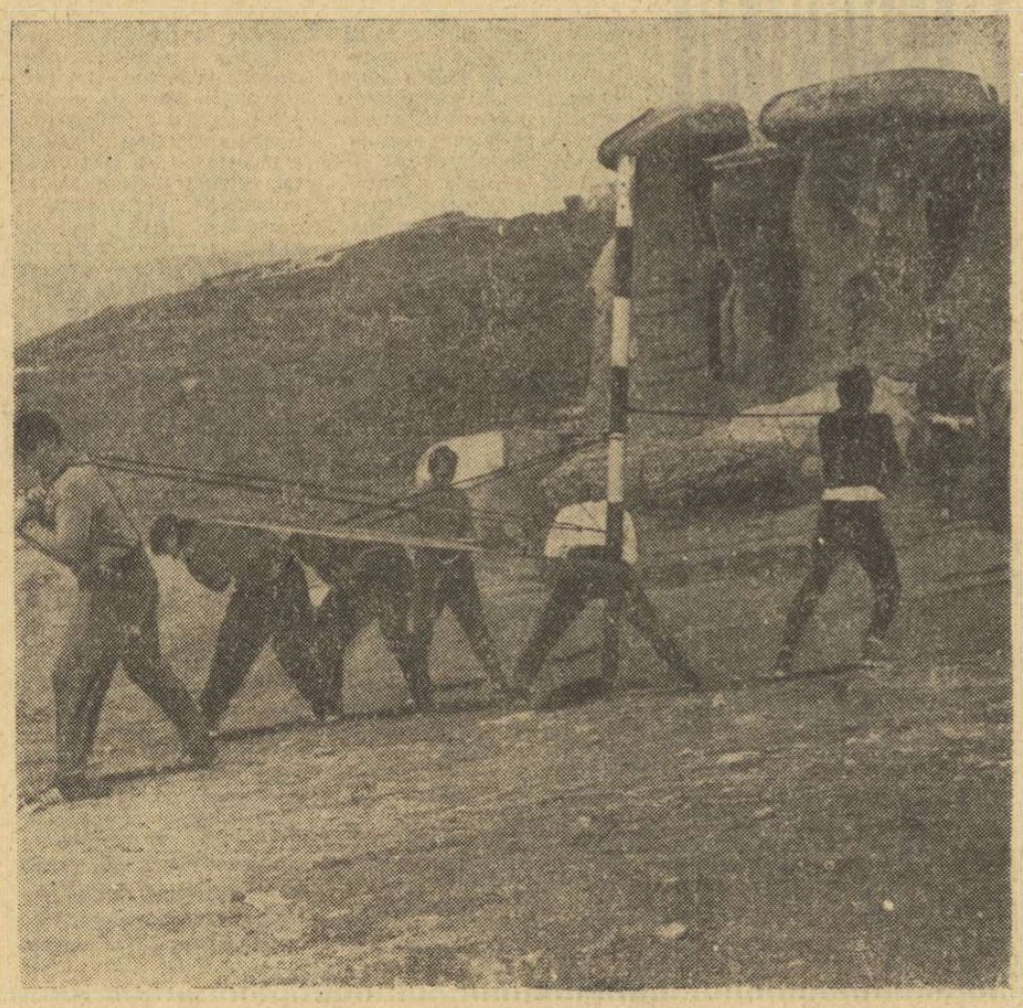

„Olimpicii" noștri caută în Bucegi aerul Mexicului *(Citiți reportajul din pag. a II-a)*

ADEZIUNE DEPLINĂ LA POLITICA PARTIDULUI COMUNIST ROMÂN

PACE ȘI SOCIALISM

Privim cu mîndrie trecutul, însemnînd pietrele de hotar ale drumului străbătut, sub conducerea partidului, de poporul nostru; scrutăm cu încredere viitorul, întrezărindu-l tot mai luminos și mai prosper. Avem certitudinea deplină a succesului în calea pe care ne-am ales-o. Ne-o dă politica înțeleaptă a partidului, urmată — într-o unanimă voință — de întregul popor.

Pentru cei care, acum aproape un sfert de veac, eram doar niște tineri animați de elanuri și înflăcărare, iar astăzi sîntem oameni maturi cu stagii și tîmplele încărunțite, tot acest răstimp se poate transcrie într-o adevărată EPOCĂ, plină de rezonanțe și ecouri profunde. Și fiecare simțim mîndria de a ne fi numărat în marea și destoinica armată a ostașilor partidului, care au transformat proiectele în certitudini și planurile de pe hîrtia de calc în uzine, amfiteatre, terenuri de sport.

Tînăra generație de astăzi, avînd toate dorințele drept daruri, necunoscînd nevoile pe care cei de-o seamă cu noi le-au înfruntat și le-au învins bărbătește, a căpătat o zestre aleasă și un testament sacru. Fără îndoială că ea va ști să înmulțească bogăția materială și spirituală a României, să ducă întocmai la îndeplinire misiunea încredințată.

Ea poate fi exprimată foarte laconic: pace și socialism.

prof. Ion MOINA
maestru emerit al sportului la atletism

PENTRU PRESTIGIUL ȚĂRII

Am fost educați de partidul nostru în spiritul prieteniei frățești față de toate popoarele care construiesc socialismul, în spiritul stimei față de lupta forțelor progresiste de pretutindeni pentru libertate și o viață demnă.

Sîntem mîndri de consecvența acestei politici, reafirmată în recentele Documente de partid și de stat, expresie elocventă a înaltului comandament — construirea socialismului și menținerea păcii — care guvernează activitatea partidului și statului nostru. Iată de ce prețuim și sprijinim această politică înțeleaptă, științifică, de propășire a patriei noastre.

Vom face totul ca prin munca noastră de fiecare zi, prin rezultatele sportive pe care le vom obține pe plan internațional, să contribuim activ la ridicarea prestigiului României socialiste.

Cornel OȚELEA
maestru emerit al sportului la handbal

SPORTUL magazin

Duminicile unui nesportiv

OTTO, MINUNATUL...

Otto, minunatul Otto Pfennings, a împlinit de curînd cincizeci și cinci de ani. O aniversare care nu le spune nimic sportivilor mai tineri. După cum nu le spune nimic nici numele de Otto Pfennings. Și e păcat, fiindcă el a realizat odinioară nu numai performanțe motociclistе, ajungînd acum trei decenii chiar campionul țării la categoria motocicletelor cu atas, dar a realizat cea mai mare dintre performanțele umane : înfrîngerea infirmității ! Lumina acestei victorii îi împlinește portretul, pe care, de altfel, nu-l cunosc decît din ziare : o față rotundă plină de zîmbet, priviri care scapără de bucuria și setea vieții. O viață amputată, încă din copilărie, în integritatea ei fizică. Poliomielita lasă sechestre incurabile ; lui Otto Pfennings i-a răpit picioarele. Copiii rămîn de obicei puțintei și zgribuliți după asaltul crud al paraliziei, li se ascut urechile și devin curînd sceptici, sumbri, zăvorîți în gîndurile lor, cum se tupilează iepurele în brazdă. Otto, minunatul, n-a lăsat ca decepția să-și facă într-însul cuib. Înyurgita cu ochii, cu urechile, cu creierul, zvonurile vieții și hotărî să ajungă sportiv ! Motociclist ! ! Campion ! ! !

Omul e un miracol infinit. Fiindcă e cu neputință să-i prevezi științific reacțiile. Cine și-ar fi putut închipui, bunăoară, că tînerelul fără picioare, care brăzda trotuarele Bucureștilor de altădată cu triciclul său de infirm, va ajunge, într-o bună zi, favoritul unor starturi sportive ? Dar, ca s-ajungi pînă la a-i concura pe valizi și chiar să-i întreci, drumul e greu și plin de descurajări.

Otto Pfennings le-a învins, treptat, pe toate. Exact cu ceea ce face din sportivi mai mult decît niște simpli vînători de recorduri : voința, stăruința, perseverența, încrederea, agerimea, inventivitatea, curajul ! Motocicleta se acționează și prin comenzi ale membrelor inferioare : Otto le-a concentrat pe toate la îndemîna degetelor sale puternice, inteligente, agile. Era student în chimie cînd, pe velodromul bucureștean, a cucerit cel dintîi clasament onorabil în sportul pe trei roți : al doilea loc într-o competiție cu concurenți puternici ! Că eu și mulți alții dintre dumneavoastră i-am fi dat, de pe atunci, cea mai mare și mai strălucitoare dintre medalii, asta e altă poveste. I-am fi dat, firește, medalia ce li se cuvine acelora care nu acceptă realitatea așa cum este, ci caută s-o modeleze după visul și aspirațiile lor ; acelora care nu văd îngust viața, prin prisma suferințelor lor, ci îi descoperă și-i adaugă bucuriile obținute prin efort, prin continuitatea preocupărilor, prin stăpînirea de sine, printr-o energie virilă și susținută.

Prietenul meu Firoiu îl cunoaște pe Otto Pfennings de vreun sfert de secol. Mi-a vorbit de vioiciunea lui simplă și francă, de vîrsta pe care o împlinește, de zîmbetul și trofeele sportive ce-i împodobesc casa, arătîndu-mi un reportaj plin de căldură pe care l-a scris, mai de mult, despre acest recordman puțin obișnuit. Astfel, mi-a venit ideea de a-i saluta izbînda ieșită din comun, la această rubrică săptămînală. De a-i saluta izbînda și îndîrjirea, care le spune parcă tuturor, cu fermitate :

— Viața și valoarea ei nu sînt numai în mușchi, în fizic, o dată ce spiritul e mai puternic decît tendoanele, încrederea și voința te pot ajuta să mergi, să alergi, chiar fără de picioare.

Asta e minunata lecție a lui Otto Pfennings, minunatul !

George SBÂRCEA

ÎN BUCEGI TOAMNA OLIMPICĂ A VENIT MAI DEVREME

...Pe platoul Bucegilor vîntul este tăios purtînd în unda lui picături de frig. La „Babele", sub multimilenara ciupercă, cîțiva turiști încearcă să prindă în obiectivul aparatelor de fotografiat încîntătoarea priveliște a Văii Ialomicioarei, ce se desenează la picioare ca o superbă ilustrată color. Alături, un grup de cineaști ai studioului „Al. Sahia" smulg naturii cu aparatele lor, cocoțate pe suple trepieduri, frumusețile ei nemuritoare — îmbogățite de un soare generos de septembrie.

Din cabană, pe micul platou izbucnește un grup gălăgios, care sparge pentru o clipă liniștea din jur. Obiectivele aparatelor de fotografiat se rotesc brusc : camerele de luat imagini își stopează bîzîitul. Momentul de curiozitate, foarte scurt, este înlocuit cu o surpriză care face, evident, plăcere.

— Îți spun eu că este Giju Și celalalt e Antoniu. Uite-l și pe antrenorul Popa... Hai mai aproape de ei. Sînt boxerii din lotul olimpic.

Turiștii se apropie, fac roată în jurul sportivilor care vor purta departe, peste ocean, la Ciudad de Mexico, năzuințele, încrederea, speranțele lor și ale altora. Boxerii s-au grupat. În mijlocul lor îl descoperim cu surprindere pe **maestrul emerit al sportului Nicolae Linca.** A venit să-i vadă, să le vorbească, să le transmită din experiența lui. Ascultăm, transcriind fără înfloriturі, cuvintele acestui mare sportiv.

— Băieți, ce să vă mai spun... Olimpiada nu-i glumă. Acolo nu merge cu „tac-tac". Trebuie să te bați. Și să te bați virtos. Altfel...

Tace îngîndurat. În aerul pur, de tărie mexicană (peste 2 200 m) cuvintele lui au parcă altă greutate.

A venit toamna. Va veni și Olimpiada...

★

Iar liniște. Boxerii se pierd prin văi pornind spre Piatra Arsă, încheindu-și plimbarea de dimineață. Camerele de luat vederi și-au ridicat „capul" din pămînt, iar turiștii caută unghiuri noi pentru albumele de acasă. Dar, de sub creastă apar alți sportivi. Treningurile multicolore înviorează subit peisajul. Lotul luptătorilor invadează, pur și simplu, platoul din fața cabanei. Săltat pe o scară, cu statura lui masivă, antrenorul **Ion Corneanu,** domină „Babele" și pe toți cei prezenți. Luptătorii lui n-au venit în plimbare. Azi au antrenament și au suit la o înălțime... mexicană. Cu cronometrul în mînă el le drămuiește efortul și pauzele de relaxare. Tracțiuni care mișcă din loc stîlpii de marcaj, „ruperi" de brațe ce stîrnesc entuziasmul celor prezenți (pînă și al bucătăresei cabanei). Împingeri, ridicări. Forță, deci. Foarte multă forță. Fețele, se acoperă de sudoare, respirațiile devin mai accelerate. Dar nu se crîcnește măcar. Ora marilor bătălii olimpice este prea aproape pentru a mai fi timp de mofturi.

★

Coborîm spre cochetul complex sportiv de la Piatra Arsă. Stadionul este pustiu (îi mai așteaptă încă pe fotbaliști și, mai ales, pe atleți, care preferă să piardă 1 000 de metri din draconica barieră a altitudinii dar să cîștige — oare ? — Polana cu comoditățile ei !). Dar, nu. Pe fotbaliști, Piatra Arsă nu i-a pierdut cu totul. Terenul asfaltat găzduiește un aprig meci de tenis cu... piciorul, în care tehnica, pasele și precizia loviturilor i-ar face invidioși și pe jucătorii, să nu zicem de A, însă de B, sigur. Îi rugăm pe antrenorii echipelor din această categorie să le noteze numele : **Drimbă, Falb, Țiu, Haukler, Mureșan** și **Ardeleanu.** Să vedem dacă-i pot transfera ! Cînd a auzit așa ceva antrenorul **Vasile Chelaru** s-a făcut foc ! Tot îi era cam frig și aproape înghețase ca arbitru...

Atmosfera de pe teren te cucerește. Scrimerii luptă cu o dîrzenie demnă de o medalie olimpică pentru fiecare minge, „relaxîndu-se" astfel după orele de planșă, cu o vitalitate ce i-ar prinde bine lui Jean Marais sau altor spadasini ai ecranului.

Ce echipă a cîștigat ? Cea a lui Drimbă, Falb și Țiu sau cea compusă din Haukler, Mureșan și Ardeleanu ? Rezultatul final era 9—3 pentru formația lui Drimbă. Apropo ! Cu cît se cîștigă o finală olimpică ? Noi ne-am mulțumi și cu un scor mai strîns. Eventual 9—7...

★

Și iar coborîm. Tot spre complexul sportiv Piatra Arsă. Unde ajungem tocmai la timp pentru a fi martorii, în frumoasa sală construită recent aici, ai unui meci de baschet. Baschet ? Parcă în lista olimpicilor noștri acest sport lipsește. Dar, la un coș, varianta feminină a D'Artagnanilor întîlniți pe terenul de tenis se necăjește pe minge, care ocolește inelul cu plasă. O „miuță" cu toate glumele și voioșia ei, pe care și-o dispută cu ardoare **Ileana Drimbă, Maria Vicol, Suzana Ardeleanu** și **Ecaterina Ienciu,** nu-l deranjează totuși pe antrenorul **Andrei Vilcea** și pe **Ana Ene** care lucrează serios pe planșă. Lamele se încrucișează, mereu, obositor chiar și pentru noi, pe aceeași acțiune. Repetări, repetări. Uneori antrenorul frînge monotonia, schimbînd surprinzător acțiunea. Solicită atenția elevei sale, îi sondează reflexele. Din spatele plasei de sîrmă care acoperă fețele, ghicim cîteodată satisfacția lui **Andrei Vilcea.** Dar nu întotdeauna. Și timpul pînă la primul asalt olimpic este foarte scurt. Deci, muncă. Mai multă muncă.

★

În sfîrșit, mai coborîm cîțiva pași și sîntem la complex. Nici aici nu există clipe de răgaz pentru a putea pune ordine în fugarele noastre note. O facem totuși, cu ajutorul profesorului **Liță Cosma,** șeful sectorului sporturi individuale de sală, din C.N.E.F.S. El stabilește coordonatele tehnice ale reportajului nostru. Să-i dăm cuvîntul.

**„Sportivii din lotul olimpic, pe care i-ați văzut în aceste ore, sînt la Piatra Arsă pentru un program de acumulări fizice. Nota generală a antrenamentelor nu mai este cea de creșteri spectaculoase pe tărîm tehnic sau tactic. Ar fi și prea tîrziu. Urmărim, deci, o creștere a potențialului fizic, în condiții de altitudine, fiind atenți să păstrăm bagajul tehnic și tactic sau să-l consolidăm pentru a putea fi valorificat pe deplin la Ciudad de Mexico".*

Îi mulțumim și devenim pentru cîteva clipe prizonierii doctorului **Radovici.** „Esculapul" boxerilor ne furnizează, cu vorba-i domoală, o nesfîrșită suită de observații medicale asupra adaptabilității sportivilor, văzînd astfel seriozitatea cu care a lucrat, pasiunea pusă în îndeplinirea acestei sarcini de loc ușoară.

Și așa, tot coborînd de la „Babele" cu popasuri olimpice, s-a apropiat și clipa ultimului salt de pe înălțimi. Refuzăm, din criză de timp, gentila invitație a gazdei înălțimilor, administratorul **Ion Munteanu** (mereu neobosit în sprijinul sportivilor), rezistăm zîmbetului îmbietor al bucătarului **Mihai Vădău** care nu drămuiește porțiile boxerilor și ale luptătorilor, în ciuda disputei lor cu... cîntarul și pornim spre București. Purtăm cu noi frînturi din febrilitatea acestei toamne olimpice, pe care o dorim plină de roade.

Călin ANTONESCU

EXERCIȚIUL FIZIC — HRANĂ ZILNICĂ A SUEDEZILOR

Cu peste un an în urmă, la Stockholm, într-una din zilele campionatelor mondiale de tenis de masă, am rămas surprinsă de faptul că, în pauza de prînz, secretarul federației de specialitate era foarte grăbit să plece pentru o oră în pădurea învecinată. El dorea să-și facă crosul obișnuit de 5 km, povestind mîndru și totodată amuzat că se pregătește pentru „Vasalopet", tradiționala cursă populară de 85 km pe schiuri.

Nu mi-aș fi adus aminte de acest episod, dacă numeroase alte exemple — oferite cu prilejul unui recent schimb de experiență, cînd m-am aflat cîteva săptămîni în Suedia — nu mi-ar fi demonstrat cu cîtă plăcere și convingere este practicat exercițiul fizic, locul din ce în ce mai important pe care acesta îl ocupă în viața cetățeanului, care în condițiile vieții contemporane devine tot mai sedentar.

Inițiul exemplu l-am avut chiar în prima seară după sosire, petrecută în familia unui vechi prieten, fost jucător. Gazdele aveau o fetiță care nu împlinise încă nici o lună. Mama era suplă și se arăta neobișnuit de sprintenă. Exprimîndu-mi surprinderea și admirația, răspunsul a venit prompt : **„Am făcut zilnic gimnastică, începînd cu cîteva luni înainte de a naște și mai continui și acum. Dacă dorești, poftim programul, studiază-l. Majoritatea mamelor procedează la fel și se simt minunat. Te poți convinge la fața locului în sala de gimnastică a maternității noastre".* Și m-am convins.

Peste cîteva zile, atenția mi-a fost atrasă de un grup de femei. Tocmai se întorseseră dintr-o lungă alergare în pădurea din apropierea sălii noastre de antrenament. Executau cu ritm și vioiciune un frumos program de gimnastică. După felul cum se mișcau, păreau niște eleve, deși media lor de vîrstă depășea 40 de ani. Aceste femei veneau cu regularitate, de două ori pe săptămînă, unele însoțite de cîte un copilaș, pe care îl aduceau în scăunelul atașat pe bicicleta lor. Ele nu urmăreau vreo performanță exprimată în centimetri sau în secunde. Totul se efectua în scopul întăririi sănătății.

La sfîrșitul antrenamentelor noastre, care de cele mai multe ori se încheiau cu un cros de cîțiva kilometri, alerga și actualul secretar al federației de tenis de masă, Börje Berggvist, alergau și antrenorii, alergau și alți reprezentanți ai federației. Torg Ostner, responsabil cu probleme financiare, se pregătea chiar pentru a cincea cursă. Alerga și șeful catedrei de psihologie a Institutului de Cultură Fizică, împreună cu membrii familiei sale, veniți la odihnă, dar numărul celor care alergau pe plajă și pe drumurile campingurilor era prea mare ca să-i pot cita pe toți. Desigur, într-o astfel de companie alergam și eu cu plăcere, aducîndu-mi aminte de crosurile pe care le făceam pe ploaie și ger la sfîrșitul orelor de atletism ale profesorului nostru Cornel Iovănescu de la Școala sportivă din Timișoara. Cît de mult ne-au folosit aceste crosuri mai tîrziu, cînd majoritatea dintre noi am devenit sportivi de performanță. În timp ce gîndurile mele fugiseră înapoi la crosurile a căror popularitate s-a redus și care, în orice caz, nu și-au atins adevăratul scop, suedezii îmi povesteau despre miile de oameni participanți la alergările lor tradiționale televizate și urmărite de întreaga opinie publică.

O mare tradiție au în Suedia și crosurile populare pe schiuri. Începutul s-a făcut în 1922 cînd, la inițiativa unui ziarist — Anders Pers Vasteras — și în amintirea unui drum de 87 km parcurs de regele Gustav Vasa într-un război cu danezii în 1521, s-a organizat prima cursă populară de fond pe schiuri, pe aceeași distanță. De atunci, și pînă în prezent, cursa s-a organizat cu regularitate în prima duminică din luna martie. Cu numai două întreruperi : în anii cînd la data stabilită nu a fost zăpadă. Traseul este mereu același, cu pornirea de la „Vasastoon" (Stînca Vasa) din localitatea Sälen și sosirea la statuia lui Gustav Vasa din orășelul Mora.

De la 700 de participanți cîți au luat startul — de pildă — în 1955, numărul lor s-a ridicat la 8 000 în 1968, 95 la sută dintre ei terminînd cursa. Întrecerea este destinată exclusiv bărbaților care au împlinit 23 de ani și peste această vîrstă. La ultima ediție, cel mai vîrstnic concurent care a trecut linia de sosire împlinise 69 de ani. Schiorii de performanță aleargă alături de ceilalți și cei care se evidențiază primesc o insignă specială și o diplomă, distincții de care sînt foarte mîndri.

Hotărîrea de a lua startul — ani de-a rîndul — într-o astfel de cursă provine din obligația pe care și-o ia fiecare față de el însuși de a se antrena și de a duce o viață sportivă cu multe luni înainte de start sau chiar în tot anul. Principala satisfacție constă în a demonstra tuturor că ești sănătos și apt pentru un astfel de efort, față de care întreaga opinie publică manifestă admirație.

Etape de calificare prealabilă nu există. Dar, în scopul unui autoîmbold, diferite pariuri între prieteni și colegi privind stimularea voinței de a nu abandona dau cursei o notă mai sportivă. De exemplu, prinsoarea făcută de cunoscutul antrenor de fotbal suedez Gunar Grenn la 45 de ani (fost jucător de mare valoare internațională) cu directorul său, fost atlet de performanță, a rămas un exemplu stimulativ pentru mulți cetățeni. Cursa este deschisă participanților din orice țară și se înregistrează tot mai numeroase participări din Norvegia, Finlanda și R.F. a Germaniei.

În condiții asemănătoare, se organizează în ultimii 5 ani și alergarea pe distanța de 32 km pentru bărbați și 15 km pentru femei (în luna octombrie a fiecărui an). Popularitatea ei este în plină ascensiune : 2 000 bărbați și 200 femei au luat startul în ultima cursă.

În aceste condiții concrete, am înțeles profunzimea și efectul practic al cercetărilor psihologice care acordă o importanță deosebită psihologiei sportului de masă, paralel cu cercetările care sînt adresate sportului de performanță. Am rămas cu cea mai sinceră admirație față de toți copiii pe care i-am văzut alergînd kilometri întregi pe ploaie și vînt, cu zîmbetul pe buze. M-am reîntors cu convingerea că, la condițiile oferite sportului în țara noastră, va trebui să lucrăm mult mai intens pentru călirea și pregătirea fizică a tinerelor noastre generații, care se vor întrece pe terenul de sport și în viață cu tinerii pe care i-am văzut în Suedia.

Elia CONSTANTINESCU
maestră emerită a sportului

LUXOL ȘI DERMINOL !

Sînt produse lichide, realizate pe bază de ceruri sintetice emulsionate și agenți de colorare pentru întreținerea și lustruirea perfectă a încălțămintei.

Flacoanele sînt însoțite de cîte un burete pentru aplicarea soluției.

Preț de vînzare : Luxol — 3,65 lei
Derminol — 5 lei

Se găsesc de vînzare la toate magazinele de specialitate și raioanele specializate ale magazinelor O.C.L.-Tehnometal.

CULESE DIN DIVIZIE...

● *La Ploiești, barele l-au salvat pe Niculescu de la cîteva goluri sigure.*

Dacă s-ar putea să le luăm și la jocurile din preliminariile campionatului mondial...

● *Farul nu cîștigă niciodată la mai mult de un gol diferență.*

Dacă nu curge, pică...

● *În meciul cu Steaua, Oblemenco a marcat, se pare, un gol cu mîna !*

Parcă tot spunea cineva, acum 2—3 ani după un meci al lui Oblemenco la Rapid, că are talent de... handbalist...

● *Ghergheli, „omul cu rucsacul", a debutat inter, a jucat apoi mijlocaș, pentru ca în ultimul timp să joace al doilea fundaș central.*

Poate ajunge și portar...

● *Jucătorii clujeni fac antrenament aproape toată săptămîna și joacă duminica.*

Pentru examene învață... în nocturnă ?

● *Asemănarea dintre Jackie Charlton și Boc: amîndoi poartă pe tricou nr. 3. Deosebirea constă că Jakie joacă, iar Boc, de multe ori, se joacă...*

● *Coordonarea și conducerea jocului la Progresul, o are... prescurtarea lui Mateianu : Matei. Numai de ar... prelungi-o cît mai mult !*

● *Vagonului nu-i prieșe decît pe linia... triajului propriu ! De pe alte „linii" s-a întors cu goluri... Cu... vagonul !*

● *Rapid a fost cîndva o echipă solidă ! Așa se explică de ce se găsește la... baza clasamentului ! Pentru a-l susține !*

Bogdan BURILEANU
D. MAZILU

ȘTIAȚI CĂ...

...Milena Rezkova, recordmana Cehoslovaciei la săritura în înălțime, este probabil săritoarea cu cel mai mare progres anual ? De la 1,66 m în 1967, ea a ajuns anul acesta la 1,82 m ! Milena lucrează într-un atelier de bijuterie din Praga.

...cel mai rapid om din lume este John Carlos, noul recordman mondial al probei de 200 metri ? În cursa de la South Lake Tahoe (19,7 s) el a atins o viteză de 36,548 kilometri pe oră ! S-ar putea lua la întrecere cu unele trenuri personale !

...în campionatul național de polo al Iugoslaviei, cîștigat de Partizan Belgrad, Carlo Stipanici a apărat nu mai puțin de 31 lovituri de la 4 metri ? Ceea ce ar corespunde în materie de fotbal cu 31 de penaltiuri...

...între anii 1867 și 1872 echipa Glasgow Rangers a avut un portar, Grant, care în tot acest timp n-a primit nici un gol ? Ineficacitatea înaintașilor nu este, deci, o... boală modernă !

PREȚUL ILUZIILOR...

După 5 ani de „căutări", poliția braziliană a reușit să dea de urma ultimului „colecționar" specializat în vînzarea de echipament aparținînd jucătorilor din formația cu care Brazilia a cîștigat campionatul mondial din Chile.

Respectivul — al cărui nume poliția a refuzat să-l divulge — a vîndut în acest răstimp 68 de tricouri „originale" aparținînd lui Pele și 57 de perechi de chiloți utilizați de portarul Gilmar, totul pentru modesta sumă de... 100 de dolari bucata !

Mai amuzant este faptul că escrocul însoțea orice vînzare de un certificat de „autenticitate", pe care, uneori, reușea să-l și ...legalizeze.

La aflarea acestei vești, ziarul de specialitate *„Sport"* comenta *„Din '62, cînd „idolii" noștri au cucerit Zeița au trecut atîția ani fără satisfacții. Oamenii cumpără încă tricourile lui Pele pentru a se amăgi... Dar, la urma urmei, de cîte ori în viață nu plătești scump pentru niște iluzii..."*

Vizionați la cinematograful „Patria" din Capitală

O PRODUCȚIE A STUDIOURILOR ITALIENE

neînțelesul

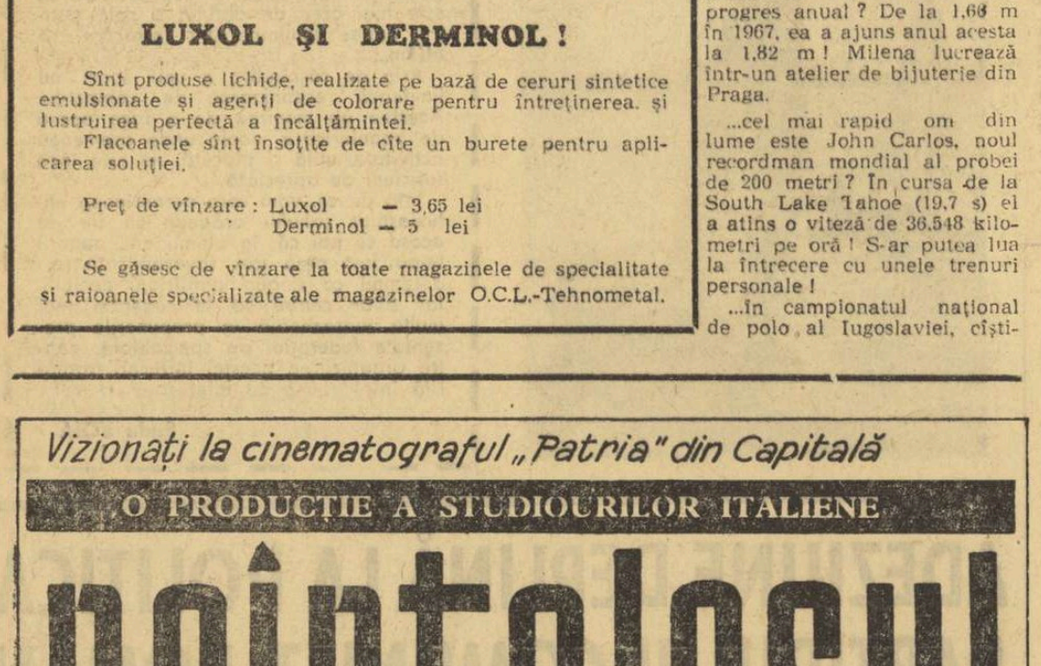

recenzii

PLEDOARIE PENTRU PERFECȚIUNE FIZICĂ *)

Emoția estetică de care este cuprins omul secolului XX în fața unor sculpturi ale lui Phidias sau Praxiteles nu se datorește numai artei desăvîrșite a acestor creatori, ci și faptului că statuile ne relevă un ideal de frumusețe, o frumusețe obținută nu numai din daltă, ci perfect realizabilă pe plan uman prin practicarea exercițiilor fizice menite să dea corpului unitate și armonie.

În sprijinul acestei idei vin prof. dr. docent ADRIAN N. IONESCU și prof. VIRGIL MAZILU prin volumul *„Creșterea normală și dezvoltarea armonioasă a corpului"*, apărut recent în Editura CNEFS.

Bazați pe o largă muncă de cercetare, cît și pe o bogată informare bibliografică (lectorul interesat va găsi la sfîrșitul volumului o listă ce indică peste 40 de lucrări consultate), autorii au reușit să dea la iveală o carte care reactualizează cunoștințele despre evoluția normală a corpului uman, cu precădere la tinerele generații, un material de strictă actualitate și necesitate în același timp.

Nu este de loc ușor, în stadiul actual al progresului științei, de a selecționa într-o lucrare de acest fel datele strict necesare, fără abuzul de amănunte, care încarcă inutil ori, mai rău, încurcă. Sub acest aspect, volumul în discuție are calitatea de a pune la îndemîna lectorului un material bine sistematizat, expus într-un limbaj clar.

Cele zece capitole ale lucrării tratează problemele evoluției normale și patologice a corpului atribuind o egală importanță atît dezvoltării fizice, cît și celei psihice care, evident, are un rol hotărîtor în stimularea diferitelor funcțiuni ale organismului. Menționăm că, dacă în prima parte a lucrării autorii se mențin în limitele dezbaterii teoretice a ideii, pleacă de la factorii și legile dezvoltării normale a corpului, tratînd diferitele perioade ale creșterii, pentru a încheia cu un larg capitol privind deficiențele și tulburările de creștere și dezvoltare fizică și psihică, în partea a doua ei pun în discuție elemente care să contribuie practic la o evoluție normală a corpului, dezbătînd problemele ridicate atît de educația fizică a copiilor, adolescenților și tinerilor, cît și de igiena creșterii și dezvoltării corpului. Prin aceasta, lucrarea devine nu numai un instrument pentru completare de cunoștințe, ci și unul care oferă soluții practice în vederea muncii pe care trebuie să o depună educatorii în activitatea de îndrumare a tinerilor.

Am dori, în încheierea scurtelor considerații pe marginea acestei cărți, să precizăm sensul pe care i l-au atribuit autorii. Ea nu trebuie înțeleasă ca un tratat științific menit să rezolve niște probleme academice, ci, după propria mărturisire ca *„un apel și un îndemn stăruitor adresat părinților și tuturor celor ce se ocupă sau se interesează de educarea, instruirea și îngrijirea tinerei*

generații". Pentru că, în orice domeniu, este necesară o acumulare de cultură și pregătire științifică, atît spre binele individului, cît și pentru interesul colectivității. Cartea de față se pune în slujba acestui scop, ca un instrument facil și eficace. Lectura, sau mai bine zis studierea acestui volum, ne-a prilejuit o reîntîlnire cu o binecunoscută afirmație a lui Goethe : *„O carte este numai atunci descoperită, cînd este și înțeleasă..."*

Emanuel FINȚINEANU

*) *„Creșterea normală și dezvoltarea armonioasă a corpului"* : prof. dr. docent Adrian N. Ionescu și prof. Virgil Mazilu, Editura CNEFS, 212 pag., 6,25 lei.

DIN LUMEA FOTBALULUI

● Echipa cea mai bine cotată de pe continentul nostru pare să fi rămas Real Madrid. Fotbaliștii spanioli primesc pentru fiecare evoluție 20 000 de dolari, în timp ce celelalte stele ale soccerului european nu pot dobîndi mai mult de 15 000 (Benfica Lisabona), 13 000 (A.C. Milan), 12 000 (Manchester United) sau 10 000 (Inter).

● Pînă nu de mult, femeile dădeau dureri de cap iubitorilor fotbalului numai în calitate de... soții. Acum, însă, situația s-a schimbat radical. În Italia, federația de fotbal feminin, care numără 9 echipe (Lazio, Roma, Livorno, Genova, Florența, Real Torino, Piacenza, Milano, Ambrosiana) și 300 de jucătoare, a hotărît să suspende pe timp de un sezon pe Daniela Mandolini, portarul formației Lazio. Cauza? O lovitură prea... bărbătească adresată arbitrului. Și cînd te gîndești că arbitrul era un reprezentat al sexului tare!

● Recordul mondial în materie de arbitraj îl deține englezul Bailey, din Northampton, care a condus nici mai mult nici mai puțin decît... 3 375 de meciuri!

Pentru stabilirea acestui record i-au trebuit 44 de ani!

CONVORBIRI CU DOMNUL GORE

Afiat pentru cîteva zile la Paris, dl. Gore mi-a trimis, iarăși, în loc de cuvinte („nu știu ce să mai zic" — zice el în scrisoarea primită alaltăieri) cîteva comentarii fără desen

Două dintre aceste lucrări abordează subiecte privind niște confruntări de natură extrasportivă și fără fair-play, deci nepotrivite publicației la care colaborăm.

A treia reprezintă fructul unei vizite la muzeul Grévin.

Pătrunzînd în holul acestui faimos muzeu unde marile sau măcar cunoscutele figuri ale istoriei de ieri și vieții mondene de azi sînt înfățișate prin mijlocirea cerii, dl. Gore trece prin fața Mariei Antoaneta, se oprește o clipă înaintea lui Napoleon, apoi acordă o atenție cu totul specială lui Gingis-Han, privindu-l vreme de 15 minute, ca și cum ar rîvni să-i dezlege misterul pornirilor, după care, iritat de prea multă istorie, se refugiază în sala nr. 7 consacrată campionilor olimpici de înot, știuți și pretuiți de-a lungul deceniilor moderne.

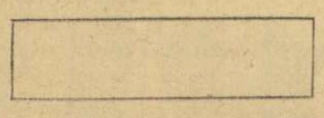

Dl. Gore privește cu admirație podiumul unde se află, în reproducere la scara naturală, primii trei clasați în proba de 100 m liber la Olimpiada din 1904.

Citind inscripția corespunzătoare, vizitatorul descifrează: „Campion olimpic, Herbert Lamb, 27 de ani".

Dl. Gore privește cu admirație podiumul unde se află primii trei clasați în proba de 100 m craul la Olimpiada din 1912.

Citind inscripția corespunzătoare, vizitatorul descifrează: „Campion olimpic, Georges Lambert, 27 de ani".

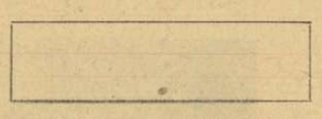

Dl. Gore privește cu admirație podiumul unde se află primii trei clasați în proba de 100 m bras la Olimpiada din 1924.

Citind inscripția corespunzătoare, vizitatorul descifrează: „Campion olimpic, Klauss Witgenstein, 21 de ani".

Dl. Gore privește cu admirație podiumul unde se află primii trei clasați în proba de 100 m liber la Olimpiada din 1946, după războiul mondial (al 2-lea).

Citind, inscripția corespunzătoare, vizitatorul descifrează: „Campion olimpic, Clide Sorensen, 18 ani".

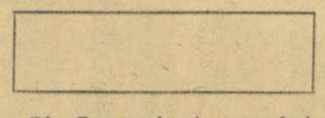

Dl. Gore privește cu admirație și anume uimire podiumul unde se află primii trei clasați în proba de 100 m spate la Olimpiada din 1964.

Citind inscripția corespunzătoare, dl. Gore descifrează: „Campion olimpic, Don Schollander, 18 ani".

Dl. Gore privește cu admirație și uluire podiumul unde se află primii trei clasați în proba de 100 m liber la Olimpiada din 1972.

Citind inscripția corespunzătoare, vizitatorul descifrează în dreptul unui cărucior de copil...

p. conf., **Al. MIRODAN**

PE MONT BLANC, LA 4810 m ÎNĂLȚIME

În anul 1928, patru alpiniști români, Alexandru Colfescu, George Georgescu, Gogu Popescu și Ilie Rusmir, și-au propus — idee temerară! — să ajungă pe Mont Blanc, cel mai înalt vîrf din Europa (4 810 m!). Ei se antrenaseră intens, suind toți munții noștri. Dar adevărata școală a alpinismului, urcînd pe munți ce depășesc 4 000 de metri, cu aerul rarefiat, cu ger sub 25 de grade, cu vînturi năpraznice și zăpadă veșnică, cu lavine și ghețari, aveau s-o facă în Alpii tirolezi, antrenîndu-se în felul acesta pentru asaltul Mont Blanc-ului. La o ascensiune, George Georgescu s-a rănit grav și a renunțat la marea aventură pe care o proiectase.

Ceilalți...

În rîndurile care urmează, unul din învingătorii Mont Blanc-ului, Alexandru Colfescu, astăzi în etate de 70 de ani (dar cine-i dă această vîrstă?) vă povestește această remarcabilă performanță a alpinismului românesc.

...Cînd am sosit în Franța, la Chamonix-Mont Blanc, am găsit o atmosferă deprimantă. Un lanț de accidente, costase viața unor turiști și a celui mai bun ghid din Geneva. Toți cei cu care ne întîlneam, personalul hotelului, membrii Societății ghizilor chamoniarzi, trecători de pe stradă, toți ne sfătuiau să nu încercăm să suim Mont Blanc-ul. Toți ne înspăimîntau, prezicîndu-ne o prăbușire sigură. Cînd am schimbat banii, la Contoar du Chamonix, am cunoscut un funcționar român — Tomalini. Acesta, aflînd de intențiile noastre, s-a alarmat și ne-a condus prin cimitirele Chamonix-ului, arătîndu-ne zeci de morminte în care își duceau somnul de veci sute de victime ale Mont Blanc-ului. Dar noi răspundeam tuturor: „Nu! Nu! Nu! — Noi vom sui și vom învinge, chiar fără ghizi!"

Ca să ne edificăm cît mai concret asupra posibilităților de acces ale Mont Blanc-ului am suit în 4—5 ore la vîrful Brevant (2525 m), situat de cealaltă parte a văii Chamonix-ului. Cu binoclul și cu harta am identificat peste 80 de vîrfuri, în general depășind 3000—4000 de metri, cu aspecte de catedrale gotice sau de ace (aiguilles), printre care: Chardonet (3824 m), Aig. Vert (4121 m), Grands Charmoz (3445 m), Aig. du Grépon (3482 m), Aig. du Midi (4121 m), Mont Midi (4465 m) etc. Urmează mantaua de hermină albă a masivului Mont Blanc (4807 m). Spre dreapta, culmile descresc: Dome du Gouter (4303 m), Aig. Gouter (3836 m), Tête Rousse (3228 m) ș.a.m.d. Continuă în zare Alpii elvețieni. Privind din acest loc ai impresia că ascensiunea Mont Blanc-ului nu ar necesita sforțări excepționale. Și totuși, pînă cînd la 8 august 1786 tînărul Jacques Balmat a reușit să atingă vîrful Mont Blanc, cîte victime omenești, cîte catastrofe nu s-au înscris în istoria alpinismului.

Întîlnirea de la Chamonix cu profesorul universitar Bregeault, secretarul general al Clubului Alpin Francez, a fost pentru noi hotărîtoare. El ne-a examinat echipamentul procurat la Innsbruck (bocanci, piolete, frînghie, colțari, crampoane etc.) pe care l-a găsit foarte bun; apoi, cînd a aflat că am suit Mönch și Jungfrau ne-a spus: „Încercați să suiți. Cred că veți învinge!". Ne-a sfătuit, însă, părintește, să nu ezităm de a întrerupe ucigătorul drum dacă se arată semne de furtună, adăugînd: „Dacă pe vreme bună ascensiunea Mont-Blanc-ului, pentru un alpinist încercat, corespunde celei mai mari destăinuiri, comparabilă numai unui vis paradisiac, apoi, pe vreme de viscol și furtună, care te pot surprinde oricînd, raiul se transformă în iad. Vai de cel prins departe de cabana de adăpost! Pulberea de zăpadă și grăunții mici de gheață îi orbesc ochii, vîntul și gerul îi copleșesc, simțul orientării îl părăsește și sfîrșitul este oribil..."

Pentru ascensiune, cel mai bun drum este cel care pornește de la Saint Gervais, localitate aproape de Chamonix, unde ne-am deplasat cu trenul, înainte de răsăritul soarelui, la 17 august 1928. Pe o serpentină comodă a Administrației Forestiere am urcat, fără mari dificultăți, făcînd un popas la „Pavillon Bellevue". Ne apropiem apoi de marginea ghețarului Bionnassay (2400 m), unde începe să se simtă gerul. Escaladăm un masiv de ardezie, roca ce se desface ușor în felii, prezentînd pericol pentru stabilitatea piciorului, și ajungem la Cabana de la Tête Rousse (3228 m). Prietenul nostru, profesorul Ilie Rusmir, venit cu noi mai mult pentru studiul ghețarilor, nu mai poate suporta lipsa de aer, se simte rău și ne părăsește. Peste încă două zile, cînd noi vom fi sus, la „sommet", el ne va urmări din piața Saussure din Chamonix cu o lunetă mare și va fi cu sufletul alături de noi.

În momentul crucial al ascensiunii, dintr-o echipă de patru alpiniști am rămas doi! Poposim noaptea în cabana Tête Rousse, iar a doua zi a ascensiunii, în zori, cînd zăpada este înghețată, urcăm la Aiguille du Gouter, masiv de șisturi de hulă și zonă cristalină granitică. De aici în sus nu mai există marcaj sau potecă. Curînd, trebuie să traversăm o zonă extrem de periculoasă numită „Marele culoar". Pe acest coridor aproape vertical, foarte des cad de sus pietre care, în coborîrea lor vertiginoasă, angrenează cantități mari de roci. Căderile sînt însoțite de șuierături înfiorătoare. Trecerea „culoarului" se face tăindu-i orizontal și individual, pe riscul fiecăruia, fără frînghie, cu pas cît mai grăbit. Ne-am dezlegat, am așteptat atenți și, cînd nu s-a auzit zgomot caracteristic al căderii pietrelor, am trecut fiecare, cam la zece minute unul de altul. Ne-am regăsit fericiți și ne-am îmbrățișat cu lacrimi în ochi, bucuroși că am avut noroc. Înaintea noastră plecaseră grăbite trei echipe care așteptau de 4 zile la cabana Tête Rousse o vreme mai bună: șase francezi, trei germani și cinci americani. Am propus colegilor francezi ca și noi, membri ai Clubului Alpin Francez, să ne legăm în aceeași caravană, dar ne-au refuzat. Nu-i nimic! Fiecare cu norocul lui! În escaladarea vîrfului Aiguille du Gouter, depunem eforturi apreciabile și tocmai cînd trecusem două săritori aride ne trezim pieptiș în fața cu un zid abrupt, format dintr-un perete stîncos verde. În spate ne amenință o prăpastie de cîteva sute de metri! O piatră, stîrnită de cei ce plecaseră înaintea noastră lovește pe bunul meu tovarăș Gogu Popescu și îi rănește teasta capului. Sînge abundent îi curge pe față. Picioarele îmi tremură, inima îmi bate cu furie, mintea mi se întunecă. Gogu nu mai poate vorbi, bolborosește ceva de neînțeles. Văd un sfîrșit pe cît de inevitabil, tot pe atît de groaznic. Ce să fac? Nu-i decît o salvare: să tai frînghia și să-l las să ne prăbușească sau să aștept să ne prăbușim amîndoi. Am stat lîng cu pieptul și fruntea de stîncă, cu ochii închiși așteptînd deznodămîntul. Cît? Secunde, minute, o veșnicie? Nu știu. Din fericire, colegul meu și-a revenit, a început să vorbească, ba, mai mult, îmi arată că a găsit un cristal de cuarț, pe care l-am tăiat în două, am luat fiecare cîte o bucată, menită să ne amintească aceste clipe de neuitat... Pornim mai departe. Ajungem la Aiguille du Gouter (3817 m) și, în Cabana Clubului Alpin Francez, o americancă și un german pansează rana lui Gogu Popescu în timp ce eu țin tinerilor francezi, care au refuzat să facă o caravană cu noi, o prelegere despre umanitate și solidaritatea alpestră. Peste noapte, din cauza lipsei de aer (eram și înghesuiți), nimeni nu a putut dormi.

Rămași în doi în ziua a treia — 19 august 1928 — la ora unu și jumătate noaptea pornim în spatele echipelor care aveau ghizi și lanterne, dar după o oră se luminează. O lumină stranie, de neuitat. Răsăritul soarelui, cu tot cromatismul misterelor alpestre, ne prinde pe culmea Dome du Gouter, la 4304 metri altitudine. Privelîștea șirurilor de munți care se deșteaptă parcă din somn, a ceților care se împrăștie și a norilor care se formează țîșnind dintre stînci, este fantastică. La Refugiul Vallot (4363 m) găsim toate cele trei echipe pornite înaintea noastră. Toți fără excepție suferă de „rău de munte", declarînd că nu mai pot sui mai departe. Unii stau cu pîntecele la pămînt. Americanii, veniți de la New York echipați „pînă în dinți", se mulțumesc să ne filmeze pe noi doi cînd continuăm ascensiunea. Lipsa de aer se face și pentru noi din ce în ce mai simțită. Popasurile pentru refacerea respirației sînt din ce în ce mai dese. Temperatura la Refugiul Vallot a fost de minus 20 de grade. Depunem eforturi supraomenești pentru a escalada cele două Cocoașe ale Dromaderului (celebrele Bosses du Dromadaire), prima la 4511 m, pe versantul francez, a doua la 4535 m, pe versantul italian, ambele cu o înclinație de 45 pînă la 60 de grade. Panta este destul de dificilă și la Stîncile Tournette (4677 m). Iată clar în fața noastră Vîrful Gigantului. Luptînd din răsputeri cu vîntul și gerul fixez trepiedul în găurile făcute în gheață și cu autodeclanșatorul fac două fotografii care ne-au rămas documente nepieritoare ale performanței noastre. Apoi, pe muchia ușor înclinată, odihnitoare, a piramidei cvadrunghiulare care este Mont-Blanc-ul, cramponîndu-ne cît mai bine pentru ca vîntul puternic care vine de jos, din Franța, în rafale, aducînd valuri de grăunțe mici de gheață („ie Mont-Blanc fume sa pipe" — Mont Blanc-ul își fumează pipa), să nu ne prăbușească în Italia, ajungem la vîrf (sommet 4810 m).

Era în ziua de 19 august 1928, ora 9 și 40 de minute...

Alexandru COLFESCU

Primii români pe Mont Blanc: Alexandru Colfescu și Gogu Popescu în ascensiunea Cocoașelor Dromaderului — august 1928

SPORTUL magazin

RĂSPUNDE Ion Poștașu

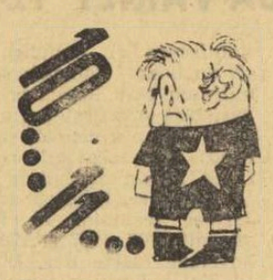

ION CIMPOCA, MAMAIA. De 7 ori campioană, de nenumărate ori în luptă pentru titlu, Steaua, așa cum vă amintiți dv., a cunoscut și ea emoțiile... retrogradării. În ediția 1965—66. S-a clasat atunci pe locul... 12! Noroc că divizia avea 14 echipe...

V. ULMEANU, COMUNA MINĂSTIREA. 1) Vreți să știți dacă Dragoș Cojocaru, care semnează cronici de fotbal în ziarul nostru, este una și aceeași persoană cu fostul fundaș al echipei Steaua? Da! Vrem să știm și noi ceva: vă place mai mult cronicarul decît fotbalistul? Sau invers?... 2) Înainte de a veni la Rapid, Răducanu a jucat la Flacăra roșie București. La început, a fost... centru înaintaș. Pe urmă, a devenit portar. Dacă și în alte direcții ar proceda la schimbări tot atît de bine inspirate, l-am aplauda fără rezerve!

MARINICA GENOVU, TURNU SEVERIN. Internaționale, și nu Dinamo a deschis scorul în meciul disputat acum trei ani la București, în cadrul „Cupei campionilor europeni". Dinamoviștii au realizat însă un lucru mai important: au cîștigat partida. Cu rezultatul de 2—1.

ION FLOREA, CRAIOVA. Desigur, prezența de mai multe ori a unui jucător în „echipa etapei" poate constitui o indicație pentru selecționeri. Dar faptul că un fotbalist a figurat de n ori în „echipa etapei" nu-i asigură, automat, acestuia un loc în națională.

EUGEN MARCU, SATUL VIISOARA. Fotbalistul Voinea, de la Steaua, a împlinit la 21 aprilie 27 de ani. El este originar din comuna Pucheni (județul Prahova). Debutul în categoria A, în 1961, sub culorile Petrolului. De aici, în 1962, a trecut la Viitorul și apoi la Steaua. Îi puteți scrie pe adresa clubului Steaua: București, calea Plevnei nr. 114.

DANA DELEANU, BRAILA. **„Îndrăgind mult sportul, în special fotbalul, vreau să corespondez cu tineri avînd aceeași pasiune cu a mea, pe adresa: strada Dianei nr. 2 — Brăila".** Constat însă că le puneți o condiție: să fie admiratori ai echipelor Universitatea Cluj și Politehnica Iași! Și dacă vă scrie un rapidist, nu-i răspundeți?

IULIAN DALIDIS, BUCUREȘTI. 1) Înotătorul american Don Schollander nu este singurul sportiv care a cucerit 4 medalii de aur la o singură Olimpiadă. Este vorba, fără îndoială, de o performanță excepțională, dar ea a fost realizată și de alți sportivi. Vreți și nume, desigur: Jesse Owens, învingător în 1936 la 100, 200, ștafetă și lungime, și Fanny Blankers-Koen, cîștigătoare în 1948, la Jocurile Olimpice de la Londra, la 100 m, 200 m, ștafetă și 80 m garduri. N-ar fi exclus, însă, ca „Mexicul" să ne prezinte un sportiv cu... 5 medalii de aur. Acestea sînt, cel puțin, pronosticurile specialiștilor în ceea ce privește perspectivele notătorului american Mark Spitz. 2) **„Ce se aude cu fostul portar al lui „U" Craiova, „Poli" Timișoara, Rapid București și F.C. Argeș, Vasile Urziceanu. Mai activează undeva?"** Nu! A devenit un bun inginer și un... concurent al lui Dragoș Cojocaru în domeniul cronicii sportive. După cum se vede, echipa de fotbal a ziarului nostru s-a întărit considerabil!

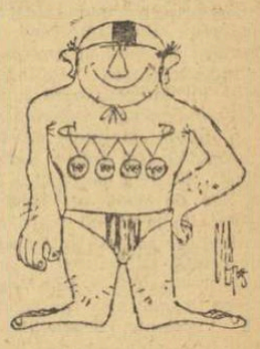

Ilustrații de N. CLAUDIU

MIRAJUL MICROFONULUI

Din anii copilăriei păstrez o duzină de fotografii ale unor artiști de cinema care m-au fermecat pe atunci.

În cutia aceea, în care țineam „comoara", n-am reușit însă niciodată să ascund o anume poză. N-am reușit pentru că nu o văzusem în nici o revistă. Astfel, nu ar fi scăpat foarfecelor mele...

De-abia acum am aflat-o într-un album de familie. E alături. Acesta e omul pe care îl cunoșteam atît de bine prin timbrul distinct al vocii sale ce vibra în difuzorul aparatului de radio. Îl cunoșteam bine, deși nu l-am văzut niciodată. Radu Vasilescu — căci despre el este vorba — a dobîndit o mare popularitate printre radioascultătorii de acum treipatru decenii. Reporter inspirat, comentator spontan și spiritual (adevărat maestru al calamburului) el își fermeca auditoriul prin verva cu care relata fie de la un meci de fotbal, fie de la o cursă hipică sau de la un concurs automobilistic.

Radu Vasilescu e din generația pionierilor în publicistica sportivă radiofonică. Din generația lui Niccio Carozzio, Radivoje Marcovici, Iosef Laufer. Sînt oameni cu care s-a întîlnit la microfon, nume ce nu au fost nici pînă azi pulverizate din lumea ziarului pe unde. Îndrăznesc chiar să spun că

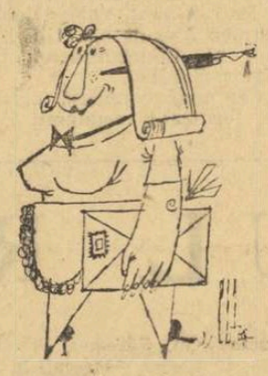

Radu Vasilescu se alătură acestor nume și prin ceea ce a realizat la timpul său (după cum se vede, nu întotdeauna... verba volant!).

Am așternut aceste rînduri sub fotografia lui pentru că azi voi avea plăcerea să-i fiu gazdă. În emisiunea „Zig-zag", Radu Vasilescu este invitatul meu și al dv. Vom discuta despre vechea sa pasiune, despre amintiri și, negreșit, despre fotbal. O „repriză" verbală pe care o aștept cu nerăbdare și cu plăcere.

Aristide BUHOIU

FOTBALUL FEMININ CÎȘTIGĂ TEREN

Meciurile feminine de fotbal încep să țasă și la noi din faza demonstrațiilor, devenind întreceri în toată accepțiunea cuvîntului. Să nu ne mirăm, într-o zi, dacă se va înființa și divizia... D. rezervată exclusiv echipelor feminine.

Deocamdată, să înregistrăm pasionantul meci care a avut loc la Ploiești, între „reprezentativele" orașelor București și Ploiești. De fapt, era vorba de Rapid și Petrolul.

Echipa oaspe, avînd în formație, printre altele, pe Botan și Hedeșiu, jucătoare de handbal cu experiență și, deci, capabile să se... reprofileze cu succes ca fotbaliste, a cîștigat cu 3—1.

Partida a atras în tribunele stadionului peste 5 000 de spectatori.

Este probabil că nu vor fi mai puțini nici săptămîna viitoare, cînd se va juca revanșa, pe „Giulești".

A. VLASCEANU și I. TANASESCU corespondenți

Min. 60: golul de onoare al gazdelor — deziluzie în tabăra rapidistă

Foto: I. TANASESCU

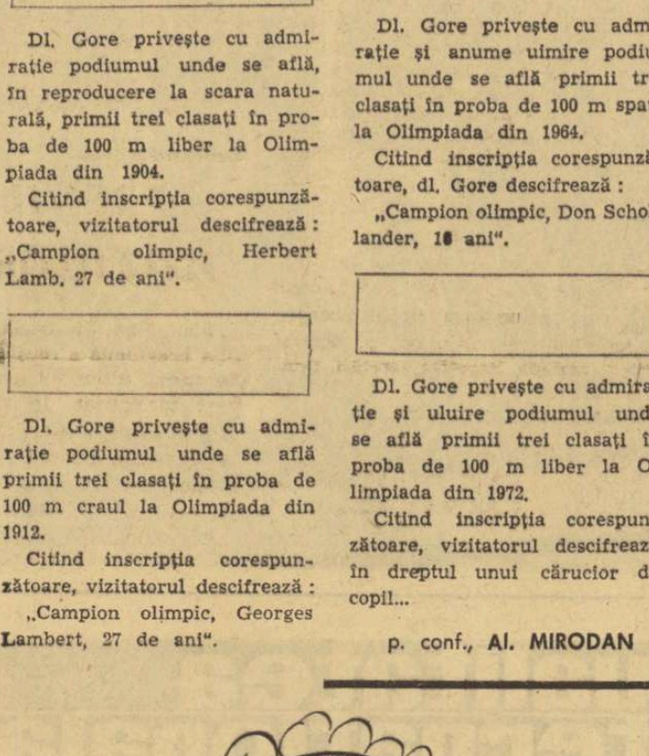

KIKA POPOVICI
Văzut de Neagu RĂDULESCU

REVEDERE CU KIKA POPOVICI

● Călătorie în trecut, în lumea fotbalului românesc
● România are jucători care ar putea fi modelați pentru o înaltă clasă internațională

...Tînărul de 20 de ani, care descindea în Gara de Nord a Bucureștilor, cu o valiză și un echipament de fotbal, nu-și cunoștea viitorul, atunci, în anul 1922. A devenit soț și părinte, în viața sa de familie și jucător al clubului Romcomit, mai apoi Juventus. A jucat în acel Juventus de zile mari, promovat de vigoarea sa atletică, de admirabila sa intuiție. A jucat și în națională noastră, într-un meci cu Turcia.

„Ambianța Căii Griviței" l-a adus mai tîrziu în rîndurile Venus-ului, sub ale cărui culori a luptat și a cunoscut, alături de Costică Stanciu și de Athanase Tănăsescu, de Emil Demetrescu și de Costy Țico, de frații Nicolaescu și de Jean Lăpușneanu, elevii neuitatului Mitty Niculescu, bucuria și mîndria cuceririi titlului de campioni naționali.

Dar, într-o bună zi, Kika Popovici a satisfăcut un îndemn al inimii: a reluat drumul patriei sîrbești.

Acum, la 66 de ani, e director comercial al Întreprinderii de Transporturi Publice din Belgrad și director tehnic al clubului O.F.K. Belgrad.

În această calitate și-a însoțit echipa în mai toate continentele, a gîndit și a simțit pentru ea, firește, a văzut și a trăit, a învățat atîtea în lumea fotbalului universal, încît merită să-i sondăm opiniile.

— Spune-ne, cum vezi acum fotbalul românesc, pe care-l cunoști din începuturi și l-ai urmărit?

— Fără duioșie, ci cu obiectivitate sobră, cred că nu aveți motive de entuziasm. La voi, fotbalul de club e superior celui al națională, căreia îi lipsește, cred, apreciind cu intuiția de fost jucător și cu experiența de actual conducător, principalul carburant: continuitatea. Schimbați prea des componența lotului național, nu-i imprimați o concepție specifică mentalității fotbalului românesc, însușirilor native ale jucătorilor voștri și nici nu-i asigurați coeziunea, recurgînd prea mult și prea des la formule improvizate, după inspirații de moment.

Se pare că vă preocupați mai mult de rezultatul unui meci, decît de ce trebuie să sădiți pentru viitor. Vă temeți de hopuri și vă zbateți să le treceți, așa, de fiecare dată, cîte unul...

— Ce crezi că determină atributele individuale ale fotbalistului?

— Condiția atletică și apoi tehnica jocului propriu-zis. Nu concep un fotbalist care să nu facă suta de metri în 11 secunde — în orice post ar juca — care să nu facă limitele convenționale pentru 1 500 de metri, care să nu practice cu succes triplul salt, care să nu parcurgă, fără dificultate, cursa de 409 metri garduri. Numai cine realizează mai întîi aceste lucruri se poate, apoi, gîndi la ceea ce poate face în fotbal.

— Pe care echipă de club o consideri drept cea mai redutabilă din lume?

— Manchester United. Are un lot de jucători de clasă universală și pierde, cu adevărat, atunci cînd nu se putea altfel. Nici o victorie a ei nu e rodul unei întîmplări, după cum nici un eșec nu e produsul unei delăsări, ci e datorat superiorității adversarului.

Și, după ea, Steaua roșie Belgrad. O echipă de club care înseamnă, în orice meci, prospețime fizică, tehnică avansată, elan în luptă.

— Dar despre Bobby Charlton și Pele, pe care-i cunoști personal, ce ne poți spune?

— Hotărît lucru, Bobby e rezultatul unei educații și al unei rațiuni, în timp ce Pele e un fenomen.

Dar, dă-mi voie, acum, să încheiez cu o mărturisire intimă: în București fiind, m-am dus pe jos să revăd Calea Griviței, Buzeștii și bulevardul Dinicu Golescu. Ce surprize! Frumusețea, eleganța și modernismul Bucureștilor de azi m-au uimit. Peste amintirile unui trecut duios, munca noilor generații a pus pulberea de aur a unor vise împlinite...

V. FIROIU

JOC SPECTACULOS, FAZE DRAMATICE

La Bacău n-a fost un complezant „joc în familie". Cele două formații dinamoviste și-au apărat cu ardoare șansele, echipa gazdă fiind însă superioară colegei sale din București. De altfel, scorul real al partidei trebuia să fie 2—0, Ene Daniel înscriind în min. 78 un gol perfect regulamentar, anulat pe motivul unui ofsaid cu totul imaginar al băcăoanului, care a țîșnit dintr-un pachet de jucători, reluînd în gol pasa lui Dutan.

Superioritatea gazdelor, insuficient exprimată de scor, a fost ilustrată „pe viu", în teren. Dominînd teritorial marea majoritate a timpului, supunînd, minute în șir, poarta lui Datcu la o adevărată canonadă, băcăoanii și-au cîștigat incontestabile drepturi la victoria finală. Din filmul jocului — ale cărui secvențe au fost „colorate" în marea lor majoritate de fotbaliștii localnici — vom decupa fazele cele mai dramatice: min. 14: „cap" al lui Nedelcu, de puțin pe lîngă poartă; min. 22: cursă de 50 m a lui Pîrcălab, stopată în extremis de Maghiar; min. 27: Dumitrache „îi fură" o minge lui Kiss, pătrunde pe linia de corner și șutează din apropiere, dar Ghiță salvează; min. 36: infiltrarea în atac a lui Nunweiller IV, șut la poartă, mingea sare din Boc la Dembrovschi care șutează extraordinar de la 16 m și gol: 1—0; min. 47: „cap" din plonjon al lui Dembrovschi, dar Datcu scoate în corner; min. 50: șut de la 8 m al lui Ene Daniel, dar Datcu salvează din nou în corner; min. 68: „bombă" a lui Ene de la 20 m și Datcu scoate din nou în corner!; min. 76: pătrundere excelentă a lui Nunweiller VI și șut de puțin alături; min. 78: gol înscris de Ene Daniel și anulat de arbitru.

Din simpla enumerare a fazelor celor mai dramatice, se vede că și bucureștenii au avut, de cîteva ori, șanse de a da o altă turnură partidei, ei le-au ratat însă și gazdele, care au creat, numeric, mult mai multe momente periculoase, au fructificat (logic) în cele din urmă. Aceasta este istoria simplă a unei frumoase partide, bogat pigmentată prin faze spectaculoase și prin momente de puternică emoție.

Marius POPESCU

La tineret, meci egal: 1—1 (1—0).

DINAMO BACĂU — DINAMO BUCUREȘTI 1—0 (1—0)

BACĂU, 14 (prin telefon, de la trimisul nostru). — Stadion „23 August" teren bun"; vreme frumoasă; spectatori aproximativ 9000. A marcat Dembrovschi (min. 36).

DINAMO BACĂU: Ghiță 8 — Kiss 9, Nunweiller IV 9, Velicu 8, Maghiar 8, Vătafu 8, Nedelcu 7 (min. 78 Dutan), Ene Daniel 9, Dembrovschi 9+, Rugiubei 7, Volmer 7.

DINAMO BUCUREȘTI: Datcu 9 — Pîrvu 6, Boc 8, Dinu 5, Ștefan 6, Ghergheli 7, Sălceanu 7, Pîrcălab 6 (min. 70 Naghi), Lucescu 7, Dumitrache 8, Nunweiller VI 7.

A arbitrat A. Bentu (București) ajutat la linie de I. Boroș (Timișoara) și O. Calugherovici (Brașov).

IERI, ÎN DIVIZIA B O MARE SURPRIZĂ

Steagul Roșu Brașov—Poiana Cîmpina 1—4 (1—0)!

(Amănunte de la acest meci — în ziarul nostru de mîine).

RAPID — VAGONUL 2—1 (1—0)

(Urmare din pag. 1)

atins balonul, dar nu a putut evita golul. Oaspeții par descumpăniți. Bucureștenii stăpînesc terenul, pasează cum n-au reușit să facă acest lucru în tot sezonul. Dar ocaziile sînt ratate (min. 18, 20 și 22). In ultima situație, Neagu, servit excelent de... Schweillinger, singur cu portarul, șutează în adversar. Apoi, lucrurile se calmează. Consemnăm doar un contraatac al lui Macavei (min. 39) și excelenta lui centrare, pe care Stănoaie o reia cu capul pe lîngă poartă. Apoi Năsturescu atacă, dar de două ori cade în careu dînd impresia că a fost faultat. Dar nu a fost așa. Repriza a doua începe calm. Iată însă că în min. 53 Năsturescu pasează lui Angelescu, acesta pătrunde pînă în apropierea liniei de fund, la 6—7 metri de bară și centrează puternic. Mingea întîlnește pieptul lui Mülroth care se aruncă s-o respingă. Balonul intră în plasă. Minutele 67, 68, 69 înseamnă trei ocazii pentru rapidiști. O dată portarul e la post, iar de două ori balonul expediat de la 20—25 metri de Dumitru, are aceeași țintă: bara transversală. Giuleștenii se gîndesc la 3—0 sau 4—0. Dar Vagonul are o revenire puternică, atacă insistent. Schweillinger trimite o „ghiulea" pe lîngă poartă (min. 72), Boroș înscrie din apropiere (min. 80) iar Sfîrlogea (min. 81) șutează din poziție bună, dar Rămureanu, bine plasat, reține.

La tineret-rezerve: Rapid — Vagonul 2—1 (2—0).

FARUL — SEL. BAVARIEI 12—6

MÜNCHEN, 14 (prin telefon). — Echipa de box Farul Constanța și-a început turneul în R. F. a Germaniei, evoluînd la München, în compania selecționatei landului Bavaria. Pugiliștii constănțeni au cîștigat cu scorul de 12—6. **Rezultate tehnice:** G. Pometcu b. k.o. 1 Matche Josef; M. Dumitrașcu b. k.o. 1 Pfeffer Günther; Satzger Valdemar b.p. Gh. Anton; Hilt Gerhardt b. ab. 3 **A.** Isai; I. Olteanu b.p. Praus Peter; O. Baciu b.p. Matche Johann; I. Pițu b. ab. 3 Valter Heinz; Jarmer Ewaldt b.p. Gh. Preda; M. Constantinescu b.p. Klaus Schubel.

Cea mai frumoasă partidă au furnizat-o semigreii Constantinescu și Schubel. Atît cît au boxat, Pometcu și Dumitrașcu s-au impus prin tenacitatea și acuratețea loviturilor. Anton a cîștigat primul rund, dar neavînd resurse fizice, a fost depășit în celelalte reprize. Preda a avut în Jarmer (campion al R.F.G. pe anii 1966, 1967 și 1968) un adversar foarte dur. Pugilistul de la Farul a punctat cu cîteva laterale de stînga și de dreapta în prima repriză, dar apoi s-a retras în defensivă, recepționînd lovituri puternice. Decizia acordată lui Jarmer este justă.

Ali RIȘAT
arbitru internațional

Disperarea lui John Waughn, campionul S.U.A. la săritura cu prăjina, care se accidentează la South Lake Tahoe, pierzînd calificarea pentru J.O.

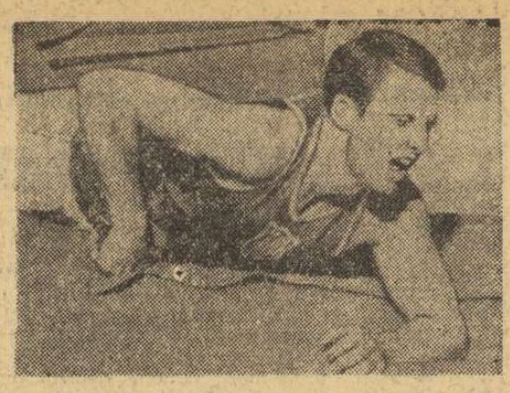

Și un accident pe pista de automobilism: englezul John Surtees, pe Honda, își savurează aci recordul de 240,418 km medie orară la Monza, dar trebuie să abandoneze înainte de finiș.

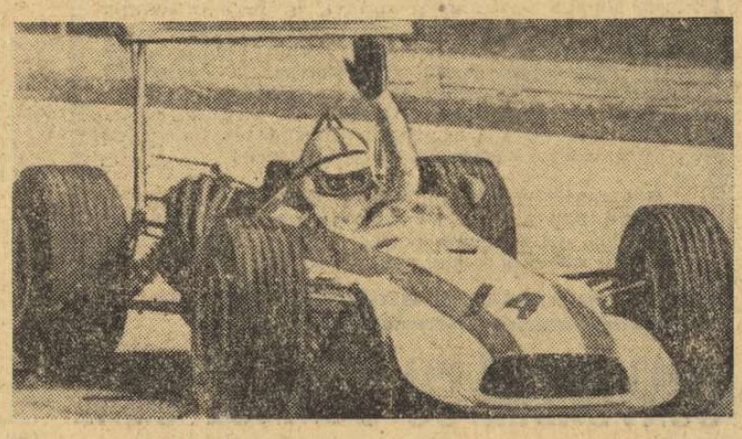

Felice Gimondi îmbracă tricoul galben în Turul Cataloniei, după cinci etape.

Arthur Ashe în finala de la Forest Hills — prima victorie a unui negru în turneele clasice ale „sportului alb".

SĂPTĂMÎNA ÎN IMAGINI

Telefoto AGERPRES

In timp ce se dă un nou start în „Cupa orașelor înfrățite" la fotbal, căpitanul lui Leeds United, Mike Jones (dreapta) își duce echipa spre victorie în ediția precedentă, cîștigînd finala cu Ferencvaros.

O citadelă de zgîrie nori, așa arată satul olimpic inaugurat vineri la Ciudad de Mexico.

TURUL ROMÂNIEI

(Urmare din pag. 1)

tr-o întrecere ce nu mai conferă nici un tricou galben. Dar, stabilește definitiv ierarhia locurilor pe podiumul premiaților. Măiestria ciclistului de cursă lungă este tocmai aceea de a rezista în luptă pînă la ultimul metru al competiției.

Etapa a XIII-a, Craiova — Rm. Vîlcea (136 km), putea fi redusă la sprintul final. Plutonul, impresionat și el de lupta acestor titani, n-a schițat nici un gest. Ziegler, Grigore, V. Selejan s-au urmărit cu atenție, și-au studiat fiecare mișcare, excluzînd, astfel, cu totul surprizele unei aventuri. Tempoul nu s-a ridicat, nici un moment, dincolo de dorințele corifeilor pedalei în această „bucă", așa că blocnotes-urile noastre au rămas aproape albe. Doar sprintul de la Rm. Vîlcea (km 116) și-a făcut loc pe un colț de filă, nu mai mare decît să cuprindă trei nume: Gh. Răceanu, Șt. Cernea, C. Ciocan — trecuți în ordine prin centrul orașului. Bătălia, marea bătălie, electrizantă, incertă pînă la ultimul metru, s-a dat la sprintul final, cel care acordă salvatoare bonificații de timp. Grigore, sigur pe el, s-a lansat devreme. Ultima sută de metri era însă în pantă ascendentă și acesta a fost lucrul care l-a încurcat. N-a sesizat faptul că efortul va fi mult mai mare decît la un sprint pe plat, și, în ultima clipă, i-a cedat lui Cernea. Cu 30 secunde bonificație (în cazul cînd ar fi sosit primul), Grigore ar fi putut îmbrăca tricoul galben, aici, pe malurile Oltului. Așa, este însă obligat să se mulțumească cu 15 secunde și cu șansa de a reface restul în sprintul de pe velodromul Dinamo. Ziegler se afla și el în apropierea celor ce-și disputau finalul etapei. N-a intrat însă în... horă. După încheierea cursei, el ne-a spus: **„Am fost derutat de faptul că pe șosea era scris cu var, nu departe de linia sosirii — 2 KILOMETRI PÎNĂ LA FINIȘ. Mai erau, de fapt, cîteva sute de metri și am fost surprins de acest lucru, pierzînd posibilitatea de a mă pregăti pentru a-l înfrunta pe Grigore".**

Am plecat pe traseu și am încercat să găsesc înscrisul despre care vorbea Ziegler. Era într-adevăr, o indicație. Dar nu 2 km, ci... 200 m. Grigore era afectat — și el — de faptul că n-a luat întreaga bonificație la care rîvnea: **„Acum, în final, toată lumea îl ajută pe Ziegler. Chiar și cei care nu mai au nici o șansă se bat la sprintul final, pentru a mă elimina pe mine de la bonificație".** La „plîngerea" lui Grigore, există un răspuns firesc: fiecare își apără șansa în această cursă, fiecare încearcă să se impună. Altfel, nici n-ar fi fost atît de pasionantă întrecerea.

Despărțiți de 3 secunde în clasamentul general, Ziegler și Grigore pleacă duminică la amiază spre Capitală în ultima etapă a celei de a XVII-a ediții a Turului României, cea care va decide pe învingător. Va fi, cu siguranță, o dispută interesantă, al cărei epilog — sîntem convinși — vor dori să-l urmărească cît mai mulți bucureșteni.

UN PROFIL PE ZI

S-ar cuveni să încercăm — deși ni se pare destul de complicat — măcar o creionare fugară a uriașei tribune întinse pe sute de kilometri, pe ambele laturi ale acestei piste de asfalt, care este șoseaua. Crochiul cu pricina ar trebui să includă, firește, nenumărate fizionomii contopite într-o unică imagine, un obraz cu infinite trăsături — încordat, entuziast, dezamăgit, visător — un amestec de realitate și reverie, adică — în fond — elementele de bază în orice dispută eminamente sportivă.

De la București, din Balta Albă, înșiruiți de-a lungul buclei inițiale, la țăranii din Valea Călugărească, ieșiți în fața porților înflorate cu struguri și mere și nuci — aromind a toamnă timpurie — de la vilegiaturiștii, oarecum blazați, din stațiunea Lacul Roșu, la tumultuoșii suporteri ai fraților Selejan, prezenți pe străzile Clujului, fără a omite, desigur, pe pionierii din Oradea și Timișoara, pe placidele gospodine din preajma Aradului, sau gălăgioasa galerie olteană, a cărei contribuție n-a fost cu totul neglijabilă pare-mi-se, în evadarea lui Ciocan, Cernea și a celorlalți fugari dintre Turnu Severin și capitala Banilor — pentru a nu pomeni decît tangențial coloritul pitoresc dintre Craiova și Călimănești — prefutindeni, așadar, giganticul profil anonim s-a evidențiat cu pregnanță, făcîndu-ne să simțim, o dată mai mult, răsunetul formidabil al ciclismului în rîndul maselor.

Gîndiți-vă că din București au pornit 55 de oameni pe biciclete, dintre care (toți!) vor lua startul, astăzi, spre capitala țării 46. Gîndiți-vă că în calea lor au ieșit, pe o parte și pe alta a imensei piste de asfalt, sute de mii de spectatori, pasionați consecvent sau accidental de palpitanta întrecere.

Încercați, în concluzie, să definiți însemnătatea sportului cu pedale în viața sportivă a țării: veți ajunge, inevitabil, la părerea că lupta pentru un tricou galben reprezintă ceva mai mult decît ceea ce știm fiecare, încă dinaintea startului, sau decît ne-a oferit — pe coordonate dinamice — pelicula uimitoare a cineastului Claude Lelouch!

Dan DEȘLIU

RETROSPECTIVĂ

Ultima etapă (Pitești-București) a primei ediții (1934) s-a sfîrșit la Arcul de Triumf. A cîștigat purtătorul „tricoului galben" — bulgarul Marin Nicoloff — depășind un pluton în care se aflau toți cei 19 „supraviețuitori" din 65 temerari prezenți la startul „Turului" (7 etape, 1047 km).

Din 1935 și pînă în 1959, ultima etapă s-a alergat pe ruta asfaltată Brașov — București.

Pe velodromul de pămînt din șoseaua Ștefan cel Mare (unde se află acum terenul de fotbal „Dinamo") Michaelian Kirkor, din echipa Turciei, cîștigă sprintul final, în 1935. (Media orară: 33,462 km). În pluton — și polonezul Sygismund Daniel, cîștigătorul acelei ediții. Un an mai tîrziu, pe același velodrom de pămînt, învinge germanul Willy Kutzbach (care alergase și în „Turul Italiei"), depășind pe Gallien — „tricoul galben" — și Grgac. Media: 30,786 km.

După 10 ani, pe pista stadionului ANEF (azi Republicii) primul sosește francezul Watterschoot. În pluton, iugoslavul St. Prosinek — învingătorul ediției 1946 (Media: 32,790 km).

Cîștigînd sprintul final în 1950, Marin Niculescu obține a 5-a victorie de etapă, depășind pe C. Sandru și D. Pantazescu. Media: 36,500 km. După un an, satisfacția victoriei în ultima „repriză" îi revine lui Martie Ștefănescu, care întrece pe Petre Nuță, Gh. Sandru și plutonul. Media: 34,238 km.

Iată, în continuare, și alți cîștigători în Capitală: 1953, N. Maxim, media 36,420 km; 1954, M. Niculescu, media 38,220 km; 1955, Ion Vasile — (33,600 km); 1958, N. Grigore — (36,050 km); 1959, Simion Ariton (37,500 km).

În 1960, venind de la Focșani (via Urziceni, 206 km), cîștigă Ion Cosma (39,573 km); iar un an mai tîrziu, pe ruta Brăila—București (via Ploiești) 235 km, învingător este Simion Ariton (37,784 km). Acum doi ani, olandezul H. Tesselaar, venind de la Rm. Vîlcea, evadează pe calea Griviței, sub podul liniei ferate București—Constanța, și termină, pe velodromul Dinamo, cu un avans de cîteva secunde asupra plutonului. (Media: 38,240 km). În ediția de anul trecut, Dieter Mickein (R.D.G.), evadînd cu cîțiva concurenți care ocupau locuri slabe în clasament (ca și el), termină primul pe stadionul Republicii. Media: 38,745 km. El întrece, în ordine, pe Constantin Ciocan, Alexandru Sofronie, Petre Ivănescu și pe bulgarul Malcev.

Emil IENCEC

ASTĂZI ÎN „TURUL ROMÂNIEI"

ULTIMA ETAPĂ, A XIV-A, RM. VÎLCEA — BUCUREȘTI, 175 KM. Plecarea din Călimănești: ora 11.30. Start festiv: centrul orașului Rm. Vîlcea — ora 12.15. Start tehnic: la borna km 173 — ora 12.40. Puncte de sprint: Pitești, Găești. Puncte de cățărare: Dealul Negru, Dedulești, Băscoavele. Punct de alimentare: Titu. Caravana va trece prin: Dealul Negru (km 10) — ora 13.00, Dedulești (km 21) — ora 13.20, Pitești (km 58) — ora 14.10, Găești (km 99) — ora 15.05, Titu (km 118) — ora 15.35, Bildana (km 140) — ora 16.10. Sosirea, în București — pe velodromul Dinamo, în jurul orei 17. **Cicliștii vor parcurge următorul traseu: șoseaua Pitești, podul Constanța, Piața Chibrit, bd. „1 Mai", Piața „7 Noiembrie", str. Cîmpina, Arcul de Triumf, șos. Kiseleff, Piața Victoriei, bd. Ilie Pintilie, șos. Ștefan cel Mare, calea Floreasca, str. Aviator Bănciulescu — cu sosirea pe velodromul Dinamo.**

CLASAMENTUL INDIVIDUAL AL ETAPEI A XIII-A, CRAIOVA-CĂLIMĂNEȘTI, 136 km (medie orară 38,800 km): 1. **ȘTEFAN CERNEA** 3 h 30:07, 2. **Constantin Grigore, 3. Gheorghe Moldoveanu,** 4. C. Ciocan, 5. I. Ardeleanu împreună cu ceilalți 41 de alergători, în același timp cu învingătorul.

CLASAMENTUL GENERAL INDIVIDUAL: 1. **WALTER ZIEGLER (Dinamo)** 37 h 08:23, 2. **Constantin Grigore (România tineret I),** la 3 s, 3. **Vasile Selejan (România tineret I),** la 1:29, 4. N. Ciumeti (România tineret I), la 2:21, 5. I. Ardeleanu (Steaua), la 2:21, 6. Gh. Moldoveanu (Steaua) la 2:36, 7. Fr. Gera (Steaua), la 2:50, 8. C. Ciocan (România II), la 3:23, 9. W. Egyed (Dezrobirea Brașov), la 5:32, 10. L. Zanoni (Dinamo), la 5:43, 11. N. David (România II), la 6:06, 12 Gh. Ciumeti (Dinamo), la 12:56, 13. Șt. Cernea (România II), la 17:03, 14. T. Puterici (Steaua), la 17:33, 15. Al. Sofronie (România II), la 18:26.

CLASAMENTUL GENERAL PE ECHIPE: 1. ROMÂNIA II 111 h 19:02 2. **România tineret I,** la 5:39 **3. Steaua,** la 13:05, 4. Dinamo, la 23:37, 5. Voința Ploiești, la 56:27, 6. Dezrobirea Brașov, la 1 h 06:31. Urmează: Bulgaria, Olimpia Buc.; Combinata Cluj—Tg. Mureș și Voința Buc.

SĂPTĂMÎNA ACTUALITATEA INTERNAȚIONALĂ

VOLEIBALISTELE DE LA RAPID, ÎNVINGĂTOARE ÎN POLONIA

Cu prilejul „Zilei feroviarilor polonezi" a avut loc, la Wroclaw, un turneu de volei feminin, la care a participat și echipa Rapid București. La întoarcere, prof. *V. Duță*, metodist la clubul Rapid, care a însoțit echipa la Wroclaw, ne-a comunicat că voleibalistele bucureștence au evoluat foarte bine, cucerind trofeul pus în joc. Ele au obținut următoarele rezultate: 3—0 (3, 11, 7) cu *Odra Wroclaw*, 3—0 (4, 9, 8) cu *Lokomotiv Magdeburg* și 3—1 (4, 6, —11, 9) cu *Selecționata feroviară poloneză*. Din lotul condus de antrenorul *N. Meadu* au făcut parte: *Chezan, Rebac, Tudora, Florescu, Bălășoiu, Manea, Stîngă, Carabina* și *Popescu*.

MĂSURI SEVERE PENTRU PREVENIREA INCIDENTELOR ÎN FINALA CUPEI INTERCONTINENTALE

Se preconizează măsuri severe împotriva echipelor care, în cadrul meciurilor pentru „Cupa Intercontinentală" la fotbal, se vor comporta nesportiv. Într-un articol publicat de ziarul londonez „Evening Standard" se arată că, Uniunea Europeană de fotbal și Confederația sporturilor din America de Sud au hotărît să la măsuri drastice, mergînd pînă la suspendarea echipelor în culpă pe o perioadă de trei ani din orice competiție internațională. Se are în vedere evitarea incidentelor ca cele înregistrate anul trecut la finala dintre Racing Buenos Aires și Celtic Glasgow. Cele două meciuri ale finalei 1968, care vor opune pe Estudiantes Buenos Aires și Manchester United, vor fi urmărite de trei membri ai Comisiei de disciplină a Federației Internaționale de Fotbal. Din partea U.E.F.A. la întîlniri va asista Gustav Wiederkhehr. De asemenea, va fi prezent și președintele F.I.F.A., Stanley Rous.

NĂSTASE ÎN FINALĂ LA DUBLU-BĂRBAȚI

BELGRAD. — În cadrul turneului internațional de tenis de la Belgrad s-au disputat semifinalele probelor de simplu și dublu — bărbați. La **simplu:** Gulyas-Năstase 6—4, 6—0, 6—1; Franulovici-Kukal 6—4, 4—6, 6—4, 4—6, 6—1. **Dublu-bărbați:** Năstase, Holecek - Franulovici - Spear 6—3, 6—3.

SELECȚIA ATLEȚILOR AMERICANI

La South Lake Tahoe a continuat concursul de selecție a atleților americani pentru J.O. Iată cîștigătorii: triplu salt: *Art Walker* 16,63 m; 110 m garduri: *Willie Davenport* 13,4; 5000 m plat: *Bob Day* 14:37,4 *(Bob Schul*, campion olimpic la Tokio, clasat pe locul 6 cu 15:44,6 nu a fost selecționat); aruncarea ciocanului: *Ed Burke* 68,96 m (s-au mai calificat la această probă *Hall* — 67,18 m și *Connoly* — 65,13 m). În semifinalele probei de 400 m plat, cele mai bune timpuri au fost realizate de *Lee Evans* și *Wayne Collett*, ambii cronometrați cu timpul de 44,9. La lungime, în calificări, *Phil Shinnik* a obținut 7,81 *(Ralph Boston* s-a clasat pe locul 4 cu 7,62 m.).

La închiderea ediției

TOATE DRUMURILE DUC LA CIUDAD DE MEXICO!

CIUDAD DE MEXICO. — Primii sportivi sovietici care vor participa la J.O. au sosit în capitala Mexicului. Printre ei se află atleții Klim și Ter-Ovanesian, canotorul Ivanov ș.a.

Au mai sosit la Ciudad de Mexico boxerii italieni și înotătorii din Filipine.

RECORD MONDIAL FEMININ PE 4 × 110 YARZI

LONDRA. — În cadrul unui concurs atletic desfășurat la Portsmouth a fost stabilit un record mondial feminin în proba de ștafetă 4 x 110 yarzi: 45,0. Cele patru componente ale echipei au fost Anita Neil, Maureen Tranter, Janet Simson și Lilyan Board.

NOU RECORD MONDIAL LA ARUNCAREA CIOCANULUI

Cu prilejul unui concurs atletic desfășurat în capitala R. P. Ungare, Gyula Zivodski a stabilit un nou record mondial la aruncarea ciocanului: 73,76 m (vechiul record îi aparținea cu 73,74 m).

LIA MANOLIU ÎNVINGĂTOARE LA BUXTEHUDE

DÜSSELDORF. — Participînd la un concurs internațional de atletism desfășurat în orașul Buxtehude (R.F.G.), românca Lia Manoliu a cîștigat proba de aruncarea discului cu o performanță de 58,78 metri. Pe locul secund s-a clasat coechipiera sa Olimpia Cataramă cu rezultatul de 56,08 metri.

telex-radio-telefon

In primul meci al campionatului cehoslovac de fotbal, Sparta Trnava a întrecut cu scorul de 2—1 (1—1) pe Slavia Praga.

■

La Barcelona, boxerul spaniol Pedro Carrasco și-a păstrat titlul de campion european la categoria ușoară, învingînd prin abandon în rundul 3 pe italianul Bruno Melisano.

■

In prima zi a turneului internațional masculin de handbal de la Ozd, echipa iugoslaviei a învins cu 13—11 (5—5) selecționata R.D. Germane, iar Ungaria a dispus de Ungaria B cu 28—13 (11—9).

Cîștigînd etapa contracronometru Figueras-Rosas (45 km), în 58:48,0, belgianul Eddy Merckx a preluat conducerea în Turul ciclist al Cataloniei. El este urmat de italianul Felice Gimondi la 33 sec.

■

La Budapesta a avut loc meciul atletic dintre echipele feminine ale Ungariei și Bulgariei. Iată cîteva rezultate: 800 m plat: Ligetkuti (Ungaria) 2:05,4; greutate: Bognar (Ungaria) 17,28 m; lungime: Kispal (Ungaria) 6,13 m; 80 m garduri: Jalova (Bulgaria) 10,9; disc: Stugner (Ungaria) 56,70 m.

■

Meciurile restanță din etapa a 27-a a campionatului unional de fotbal s-au soldat cu rezultatele: Dinamo Minsk — Spartak Moscova 0—0; Șahtior Donețk — Dinamo Tbilisi 1—0; Zaria Lugansk — Ararat Erevan 1—0. În clasament conduce Dinamo Kiev 44 puncte, urmată de Spartak Moscova 38 puncte (două jocuri mai puțin).

■

In cel de-al treilea antrenament pe circuitul de la Reims, unde va avea loc cursa automobilistică de 24 de ore, pilotul austriac Jochen Rrindt a acoperit un tur de 8.301 km în 2:12,1 (medie orară 226,239 km), bătînd cu 4 secunde recordul lui Jim Clark.

■

Intr-un meci internațional de box disputat la Melbourne, australianul Johnny Famechon (cat. pană) l-a învins prin KO, rundul 12 pe canadianul Billy Macgrandle.

Tiparul I. P. „Informația" str. Brezoianu 23—25

40365

Redacția și administrația: str. Vasile Conta nr. 16, tel. 11.10.05, interurban 72 și 286. Telex sportrom buc. 180.

PROLETARI DIN TOATE ȚĂRILE, UNIȚI-VĂ!

sportul

4 pagini 30 bani

Anul XXIV — Nr. 306 (5740) ZIAR AL CONSILIULUI NAȚIONAL PENTRU EDUCAȚIE FIZICĂ ȘI SPORT Luni 16 septembrie 1968

Festivitate de premiere. De la stînga la dreapta, C. Grigore (locul II), W. Ziegler (locul I), V. Selejan (locul III).

WALTER ZIEGLER MERITUOS ÎNVINGĂTOR AL TURULUI ROMÂNIEI

- **În clasamentul pe echipe, învingătoare România II**
- **Puterici a cîștigat ultima etapă**
- **Cel mai bun sprinter al întrecerii C. Grigore**
- **A. S. Loto-Pronosport a oferit numeroase premii cicliștilor clasați pe primele locuri**

A 17-a ediție a „Turului României" a luat sfîrșit ieri după amiază pe velodromul Dinamo din Capitală. Victoria i-a revenit celui mai îndreptățit dintre participanți, maestrului sportului WALTER ZIEGLER de la DINAMO, ciclistul care s-a luptat de unul singur cu întreg plutonul, care a ținut piept, bărbățește, tuturor atacurilor, ai cărui nervi n-au cedat nici o clipă în dura dispută. Walter Ziegler merită toate onorurile, toată stima cicliștilor, antrenorilor, tehnicienilor și oficialilor, stima noastră a gazetarilor care i-am urmărit lupta de la primul și

T. Puterici (Steaua), cîștigătorul ultimei etape.

pînă la ultimul kilometru. Dinamovistul n-a acceptat nici un fel de compromisuri. El a mizat pe experiența pe care o posedă, pe virtuțile sale de bun cățărător, de tactician abil, pe forța ce și-a înmagazinat-o în mușchii supli de alergător pe sută. Controlînd ca un adevărat lider fruntea plutonului, participînd permanent la acțiuni și dînd tonul într-o serie de evadări spectaculoase el s-a impus, și-a creat autoritate și respect în rîndurile membrilor caravanei.

Walter Ziegler cîștigă pentru a doua oară „Turul României". A mai învins în înconjurul țării pe bicicletă în anul 1960 și faptul că după 8 ani repetă marea performanță constituie un exemplu de longevitate sportivă, de conștiinciozitate în pregătire și de atașament față de sportul pe care-l practică. Anul trecut, ciclistul dinamovist s-a clasat pe locul II în „Turul României", după Emil Rusu și cu aceleași obsedante „3 secunde" în fața lui Borschel din echipa R.D. Germane.

Walter Ziegler are 30 de ani (i-a împlinit la 10 mai), s-a născut în comuna Cincul (Agnita) din județul Brașov, începîndu-și activitatea ca ru-

Hristache NAUM

(Continuare în pag. a 2-a)

UN PROFIL PE ZI

Acum, cînd totul e limpede, cînd cei 1700 km au rămas în urmă, cu luminile și umbrele lor, — mulțimea tumultuoasă, fremătînd în așteptarea plutonului, fazele dramatice succedîndu-se etapă de etapă, ca într-un serial cu suspans, calcule teoretice, combinații tactice, manevre „de culise", incidente imprevizibile — acum, în fine, cînd pasionanta competiție (adjectivul are, de astă dată deplină acoperire) a luat sfîrșit cu cel mai echitabil rezultat, noi, însoțitorii pitorești caravane, derulăm în imaginație pelicula acestor două săptămîni, fără a ne reprima un zîmbet vag — melancolic.

Poate că ispita exagerării constituie, dacă vreți, o deformație profesională; poate că evenimentele cărora le-am fost martori de-a lungul Turului '68 sînt încă prea vii în inimile și pe retinele noastre, poate că lectorul circumspect va ridica din umeri, cu legitime rezerve, luînd act de opinia (nicidecum exclusivă) după care actuala ediție a depășit ca dinamism, ca spectacol sportiv propriu-zis, toate antecedentele. De altfel, în ciuda participării restrînse, atît media orară, cît și evoluția situației în clasamentul general confirmă, cred, afirmațiile de mai sus.

De aceea, profilul concluziv nu poate încerca să schițeze nimic altceva decît fizionomia cursei în sine, tentativă evident hazardată de vreme ce două săptămîni s-au dovedit insuficiente în acest sens... Ne vom aminti multă vreme, cu emoție și satisfacție, de a XVII-a ediție a Turului României. Vom comenta, sînt sigur, peste ani și ani, eforturile eroice ale învingătorului, dîrzenia principalilor săi adversari, isprăvile unor tineri cicliști care-și depun de pe acum candidatura la posturi de onoare, în viitorul foarte apropiat...

Debutînd sub auspiciile știute, nu dintre cele mai prielnice, Turul '68 a reușit să înscrie un capitol aparte în istoria sportului cu pedale din țara noastră.

Vă mulțumim din suflet, băieți!

Dan DEȘLIU

În divizia A de fotbal

UN NOU LIDER: UNIVERSITATEA CRAIOVA

HAIDE „U"!

Etapa de ieri ne-a adus un nou record de goluri. Și totuși, cronicarul e mai curînd sceptic decît entuziasmat. Pentru că golurile nu sînt în general ale atacurilor, ci ale apărării.

Derbiul de ieri a fost o mostră de superficialitate.

Liderul „U" Cluj condus cu 4—0 și cu 5—1!

Dar scorul e ciudat doar în aparență. Și ar fi putut să ia proporții care să egaleze uvertura de 3—10 a „tineretului".

Păcat... Această echipă simpatică are în apărare o candoare de băiețaș în pragul comuniunii. La ce bun truda admirabilă a lui Crețu, la ce bun incursiunile elegante ale lui Uifăleanu, la ce bun pătrunderile lui Oprea, la ce bun zbuciumul supraomenesc al lui Teașcă, la ce bun tot acest efort tineresc, cînd orice acțiune ratată e urmată de un contraatac în care înaintașii adverși se trezesc în situații de gol atît de limpezi, încît ratează pentru că nu-și pot stăpîni mirarea?

Veți spune, desigur, că Ringheanu are partea lui de vină. De acord. Numai că ieri, dacă e să discutăm în planul teoretic, cele mai sugestive au fost nu golurile, ci ocaziile ratate de Constantin și compania, aflați deseori în situații de 4—3 sau chiar 4—2, în fața unei apărări care se încăpățînează să plece de acasă lăsînd ușa deschisă. Iar aici, Ringheanu nu mai are nici o vină. Banks să fi fost și tot ar fi apărut în fața noastră ca un om doar la discreția sorții.

Păcat... De trei ori păcat... Acest „U", la care se muncește mult, acest „U" ai cărui jucători sînt capabili să se ia la întrecere cu Mustață sau cu Barabaș, acest „U" științific, cu oxigenări, cu saună, cu menu-uri de clinică elvețiană, cu doi masori, cu maxime, cugetări și teste psihologice, acest „U" care doarme împreună mai mult decît Real Madrid sau Inter, în numele unei impresionante discipline spartane — de miercuri seara și pînă luni dimineața...

Acest „U" se încăpățînează să uite vechiul proverb românesc „paza bună trece primejdia rea", urmărindu-și principiile tactice cu tenacitatea unui paznic pus să apere o rezervație de capre negre.

Haide „U"!

Ioan CHIRILĂ

Pus serios la încercare, Ringheanu „zboară" în careu și respinge o minge înaltă sub privirea atentă a lui Constantin.
Foto A. NEAGU

REZULTATE TEHNICE

Steaua—„U" Cluj	5—3 (4—0)
U.T.A.—A.S.A. Tg. Mureș	2—1 (0—1)
Politehnica Iași—Jiul	1—0 (0—0)
„U" Craiova—Petrolul	5—1 (2—0)
F. C. Argeș—Farul	3—2 (2—2)
Crișul—Progresul	1—1 (1—1)
Dinamo Bacău—Dinamo București	1—0 (1—0)
Rapid—Vagonul	2—1 (1—0)

CLASAMENTUL

1.	„U" Craiova	6	3	2	1	13— 9 8
2.	U.T.A.	6	4	0	2	8— 5 8
3.	Steaua	6	3	1	2	10— 6 7
4.	„U" Cluj	6	3	1	2	14—11 7
5.— 6.	Farul	6	3	1	2	8— 7 7
5.— 6.	Progresul	6	3	1	2	7— 6 7
7.	Politehnica Iași	5	3	1	1	5— 5 7
8.	Dinamo București	5	3	0	2	8— 4 6
9.	A.S.A. Tg. Mureș	5	2	1	2	8— 5 5
10.	Vagonul	6	2	1	3	9—12 5
11.	Petrolul	6	2	1	3	4— 8 5
12.	Dinamo Bacău	6	2	1	3	6—11 5
13.	Jiul	6	1	2	3	5— 5 4
14.	F. C. Argeș	5	2	0	3	8—10 4
15.	Rapid	6	1	2	3	3— 6 4
16.	Crișul	6	0	3	3	3— 9 3

ETAPA VIITOARE

Dinamo Bacău—Crișul
„U" Cluj—F.C. Argeș
Progresul—Petrolul
Farul—Rapid
A.S.A. Tg. Mureș—Steaua
Vagonul—„U" Craiova
Dinamo Buc.—Politehnica Iași
Jiul—U.T.A.

A IV-a ediție a Raliului Balcanic s-a încheiat cu o frumoasă victorie românească

Moment dramatic din întrecerea de la clasa 1009—1300 cmc. Marin Dumitrescu, talonat de Ilia Ciubrikov, cîștigă seria a VII-a.

Foto N. AUREL

(Citiți cronica în pag. a 4-a)

ASTĂ-SEARĂ, PE CIRCUITUL DIN BALTA ALBĂ

„CUPA ZIARULUI SPORTUL" LA CICLISM

Participanții la cea de a 17-a ediție a „Turului României" nu vor avea azi... zi de odihnă. Ei vor lua startul în prima ediție a „Cupei ziarului Sportul", competiție ciclistă pe circuit ce se va desfășura pe bd. Leontin Sălăjan, situat în cartierul Balta Albă din Capitală. Vor fi prezenți la start Walter Ziegler, cîștigătorul „Turului României", Constantin Grigore și Vasile Selejan, clasați pe locurile următoare, rutierii bulgari, precum și ceilalți alergători care au luat parte la „Turul României", indiferent dacă au terminat sau nu întrecerea.

Startul se dă la ora 18 de pe bd. Leontin Sălăjan (în apropiere de intersecția cu str. C. Brâncuși), cicliștii urmînd să acopere de 40 de ori un circuit de 900 m. La fiecare tur va avea loc un sprint, primilor clasați acordîndu-li-se punctaj după sistemul: locul I — 5 puncte, locul II — 3 puncte, locul III — 2 puncte, locul IV — 1 punct. Prin adițiune de puncte, la sfîrșitul celor 40 de ture va fi stabilit clasamentul final.

Așadar, astă-seară în Capitală are loc o adevărată revanșă a „Turului României", o competiție în care Walter Ziegler va trebui să suporte din nou atacurile adversarilor săi din înconjurul țării pe biciclete. Bucureștenii vor avea ocazia să-i vadă pe temerarii rutieri într-o interesantă competiție pe circuit.

Plutonul sorește pe velodromul Dinamo.
Fotografii de TEODOR ROIBU

Punct final în sezonul de vară al înotătorilor

Ultimele starturi în aer liber ale înotătorilor bucureșteni în acest an. Sîmbătă și duminică, reprezentanții C. S. Școlar s-au întrecut într-un concurs amical cu o selecționată a clubului Delphin Salzgitter (R.F.G.). Gazdele s-au impus net, cîștigînd toate probele. Iată cîteva dintre rezultatele înregistrate:

100 m liber (m): Ad Adam 59,5; *100 m delfin (m):* M. Tomescu 68,0; *100 m bras (m):* Gr. Săruleanu 1:14,5; *100 m spate (f):* Anca Isbășoiu 1:21,2, Georgeta Dragnea 1:21,9; *200 m mixt (m):* P. Teodorescu 2:34,7, E. Manolescu 2:39,5; *200 m bras (m):* Săruleanu 2:43,7; *100 m bras (f):* Emilia Silianu 1:25,5; *100 m spate (m):* S. Cosmescu 1:11,4; *200 m spate (f):* A. Isbășoiu 2:54,2; *200 m spate (m):* Cosmescu 2:34,1; *200 m bras (f):* E. Silianu 3:06,7; *400 m liber* (m): A. Adam 4:58,4; *50 m delfin (m):* C. Coatu 36,9;

ABECEDAR

Cinstit, bărbățește, va trebui să recunoaștem că multora dintre noi, în dimineața aceasta de 16 septembrie, oglinda ne-a făcut o stranie farsă. Tocmai ne pregăteam să ne golim buzunarele de arșicele vacanței și, sărutînd mîna mamei, să ne repezim în întîmpinarea primului clopoțel al școlii, cînd — nefericită inspirație — ne-am privit în oglindă. Ei bine, ea ne-a arătat altfel decît ne așteptam și decît meritam să ne arate: fără ghiozdan în spate, fără negrul coajei de nucă pe buze, cu privirea zădarnic încercînd să mai adune imaginea zmeului captiv printre sîrmele electrice, netunși reglementar cu mașina nr. 1... Mă rog, se citea pe fața noastră ireparabilul. Nu mai sîntem școlari. A venit 16 septembrie fără noi. Cinstit, bărbățește, va trebui să recunoaștem că nu ne prea simțim în apele noastre. Noroc că am fost prevăzători, ne-am făcut din vreme fii și fiice și, prin ei, ni se îngăduie să asistăm la exploziile castanelor pe trotuare, salutînd prima zi a anului școlar.

Așadar, începe școala. Sună, răscolitor și nostalgic, primul clopoțel. Luați-mă cu voi, băieții mei. Să alerg cu voi la prima lui chemare. Să nu pierd nimic din această clipă a bucuriei. Pentru că, fără îndoială, ziua aceasta, la noi, e un prilej de bucurie unanimă. Greu de găsit o axiomă mai perfectă ca afirmația că, în condițiile României moderne, școala este un bun al tuturor. Verb deținînd un record absolut de frecvență, a învăța a devenit la noi sinonimul poetic al unei incalculabile sume de noțiuni exprimînd frenetica mișcare interioară a omului pentru înfrumusețarea propriului destin. Un sfert din populația țării este cuprinsă într-o formă sau alta de învățămînt. Este suficient să știi alt lucru, ca să-ți explici de ce sărbătoarea deschiderii cursurilor școlare generează o bucurie plenară. Dar nu e singurul argument. Și nici măcar cel dintîi. Acesta trebuie căutat în ideea nobilă că socialismul poate fi numai rodul efortului unor oameni cu o înaltă pregătire științifică și culturală. Este pregătirea pe care o săvîrșește școala, ea devenind, de la cea mai fragedă vîrstă, leagănul năzuințelor fiecăruia de a dărui vieții ceea ce are mai bun, mai frumos, mai trainic.

Luați-mă cu voi, băieții mei! Am, de demult, o oarecare experiență în a fi școlar. N-o să vă fac de rușine. Cred că n-am uitat să învăț. Se spune că așa ceva nu se uită niciodată. Este o patimă care te cuprinde de mic și care te însoțește toată viața. Încă mai trăiește în mine primul adevăr descoperit în Abecedar: **„Maria are un măr".** Se pare că fiecare dintre noi are un măr. Ne-a fost dat să nu uităm că există frumusețe și culoare și parfum. Cît sîntem tineri le purtăm în ghiozdan, îndoite în rotundul unui măr. Pe urmă...

Pe urmă, le purtăm în ghiozdanul copiilor noștri!

Octav PANCU-IAȘI

TURUL ROMÂNIEI

(Urmare din pag. 1)

tier în anul 1956 sub supravegherea fostului ciclist și actualul antrenor Traian Chicomban. De 8 ani activează la clubul sportiv Dinamo și se pregătește sub îndrumarea prof. Nicolae Voicu. El a fost selecționat permanent în lotul național începînd din anul 1960. A cîștigat mai multe titluri de campion al țării, în 1966 cucerindu-l și pe cel din proba de fond. În anul 1965 a terminat pe locul IV competiția internațională „Turul Angliei".

Desigur, rutierii clasați pe locurile II și III au și ei merite deosebite. **Constantin Grigore** — în vîrstă de 21 de ani și **Vasile Selejan** (20 de ani) au fost printre animatorii competiției, au luat cu ardoare să-l detroneze pe Walter Ziegler din postul de șef al cursei. Acești doi tineri rutieri sînt nucleul generației care vine, sînt oamenii care trebuie să constituie un exemplu permanent pentru toți cei ce bat la porțile afirmării. În „plutonul" celor remarcați se află mulți rutieri. Ne mulțumim, astăzi, să le adresăm tuturor calde felicitări, urmînd ca într-unul din articolele noastre viitoare să le analizăm comportarea.

Ceea ce se desprinde cu certitudine la capătul acestei mari competiții cicliste este faptul că actuala ediție a „Turului României" a fost o întrecere palpitantă, de bun nivel tehnic, deosebit de spectaculoasă. Deși n-a beneficiat la start de echipe de renume de peste hotare (formația Bulgariei a fost, totuși, un element valoros în ansamblul cursei), a reușit să se situeze la nivelul exigențelor, să capteze interesul tuturor amatorilor de sport. Mediile orare ridicate, evadările nenumărate, unele pe distanța de peste 100 km, schimbarea permanentă a clasamentului general au dat savoare luptei, au făcut imprevizibile victoriile, au ținut mereu trează atenția tuturor membrilor caravanei. Asaltul tineretului, eliberat de coșmarul umilitoarei atitudini de „locotenenți" ai liderului, a deschis larg porțile afirmării și mulți dintre cicliștii fără veleități la start au păsit în arena vedetelor pe parcursul competiției. Poate părea un paradox Totuși, trebuie să mărturisim că, ieșirea din lupta pentru primul loc a ciclistului cu nr. 1 (Emil Rusu) a fost cea care a dat tonul, care a dat curaj tuturor să încerce obținerea unui loc cît mai bun, poate chiar a primului. Altfel, poate cursa s-ar fi blocat, Emil Rusu dominînd cu valoarea sa... statura sa întregul pluton, obligîndu-l să-i asculte în permanență dispozițiile. Și-ar fi găsit mulți acoliți care să-i îndeplinească ordinele!

Ultima etapă, Rm. Vîlcea — București (171 km), a fost calmă pînă în apropiere de final. Cele trei cățărări au revenit, în ordine, rutierilor V. Selejan, Em. Rusu, W. Ziegler (Dealul Negru, km 10), Em. Rusu, V. Selejan, Șt. Cernea (Dedulești, km 21), Fr. Gera, St. Cernea, V. Selejan (Bașcovele, km 29). Plutonul fragmentat pe urcușuri s-a regrupat pe coborîrea spre Pitești. Au urmat două sprinturi cu premii (**Pitești**, km 58 — Gh. Răceanu, Bocev, Sofronie și **Găești**, km 99 — Gh. Răceanu, Bocev, A. Suciu). La km 117, plutonul așteaptă 4:40 în fața unei bariere de cale ferată. Principala evadare este inițiată de **T. Puterici** la km 136. În urma lui mai pleacă **Gh. Tomescu, Dudev** și **A. Suciu**. Acest cvartet cucerește repede un avans de un minut. Bariera dinainte de intrarea în București reține plutonul încă 7 minute, astfel că fugarii intră cu avans fabulos pe velodromul Dinamo. Cîștigă T. Puterici (Steaua) aducînd clubului său o prețioasă victorie de etapă. Evadarea l-a liniștit complet pe lider. Bonificațiile... zburaseră din fața lui C. Grigore și cu aceasta și șansele la primul loc.

CLASAMENTE FINALE

CLASAMENTUL INDIVIDUAL AL ULTIMEI ETAPE, a XIV-a, Călimănești — București (171 km): 1. TEODOR PUTERICI 4h21:36 (medie orară: 39,900 km), 2. Gheorghe Tomescu, 3. Andrei Suciu, 4. I. Dudev — în același timp cu învingătorul, 5. St. Cernea 4h 28:43, 6. N. David, 7. Gh. Răceanu, 8. I. Selejan, 9. Györfi, 10. P. Ivănescu, 11. Al. Sofronie, 12. I. Ajochin, 13. N. Ciumeti, 14. V. Rățoi, 15. S. Suditu — și ceilalți 30 de alergători, în același timp cu Șt. Cernea.

CLASAMENTUL GENERAL INDIVIDUAL AL „TURULUI ROMÂNIEI (1657 km; medie orară generală — 40,140 km): 1. WALTER ZIEGLER (Dinamo) 41h37:06, 2. Constantin Grigore (România tineret I), la 3 s, 3. Vasile Selejan (România tineret I), la 1:29, 4. N. Ciumeti (România tineret I), la 2:21, 5. I. Ardeleanu (Steaua), la 2:21, 6. Gh. Moldoveanu (Steaua), la 2:36, 7. Fr. Gera (Steaua), la 2:50, 8. C. Ciocan (România II), la 3:23, 9. W. Egved (Dezrobirea Brașov), la 5:23, 10. L. Zanoni (Dinamo), la 5:43, 11. N. David (România II), la 6,06, 12. T. Puterici (Steaua), la 9:58, 13. Gh. Ciumeti (Dinamo), la 12,56, 14. A. Suciu (Dezrobirea Brașov), la 15:31, 15. Șt. Cernea (România II), la 17:15, 16. Al. Sofronie (România II), la 18:26, 17. I. Dudev (Bulgaria), la 19:41, 18. Gh. Tomescu (Voința Ploiești), la 20:04, 19. Gh. Neagoe (Steaua), la 20:29, 20. Em. Rusu (România tineret I), la 20:47, 21. St. Bălan (Voința Ploiești), la 22:56, 22. I. Selejan (Cluj — Tg. Mureș), la 22:58, 23. B. Bocev (Bulgaria), la 24:27, 24. I. Ignat (Voința Ploiești), la 24:57, 25. B. Ancef (Bulgaria), la 26:18, 26. S. Suditu (Olimpia Buc.), la 26:45, 27. M. Manolov (Bulgaria), la 28:12, 28. V. Rățoi (Voința Buc.), la 34:24, 29. A. Laszlo (Cluj — Tg. Mureș), la 38:12, 30. P. Ivănescu (Olimpia Buc.), la 39:15, 31. I. Ajochin (Olimpia Buc.), la 41:49, 32. P. Tudor (Petrolul), la 42:01, 33. V. Rusu (Cluj — Tg. Mureș), la 49:46, 34. Gh. Toader I (Voința Buc.), la 54:12, 35. I. Constantin (Petrolul), la 57:31, 36. C. Popescu (Voința Buc.), la 58:48, 37. Gh. Răceanu (Voința Buc.), la 1h00:43, 38. D. Letea (Dezrobirea Brașov), la 1h08:02, 39. Gh. Jucan (Dinamo), la 1h11:40, 40. P. Cîmpeanu (Olimpia Buc.), la 1h15:32, 41. N. Chima (Dezrobirea Brașov), la 1h21:02, 42. A. Györfi (Cluj — Tg. Mureș), la 1h23:17, 43. N. Nagy (Dinamo), la 1h31:28, 44. P. Jercan (Voința Ploiești), la 1h36:24, 45. P. Drăgan (Voința Buc.), la 1h45:04. Au luat startul 55 cicliști.

CLASAMENTUL GENERAL PE ECHIPE: 1. ROMÂNIA II 124h45:11, 2. Steaua, la 5:30, 3. România tineret I, la 5:39, 4. Dinamo, la 23:57, 5. Voința Ploiești, la 49:07, 6. Dezrobirea Brașov, la 59:26, 7. Bulgaria, la 1h06:28, 8. Olimpia București, la 1h25:00, 9. Combinata Cluj — Tg. Mureș, la 1h37:20, 10. Voința București, la 1h57:06.

Clasamentul general al sprinterilor: 1. C. Grigore 63 p, 2. W. Ziegler 55 p, 3. St. Cernea, 49 p, 4. V. Selejan 45 p, 5. C. Ciocan 43 p, 6. I. Ardeleanu 30 p.

Clasamentul general al cățărătorilor: 1. Emil Rusu 54 p, 2. V. Selejan 32 p, 3. Șt. Cernea 26 p, 4. Fr. Gera 21 p, 5. W. Ziegler 17 p, 6. I. Selejan 10 p.

Ultima pedală

Și totuși — în ciuda credinței unora — cicliștii au venit. Și bine au făcut că au venit, oferindu-ne spectacolul inegalabil al cortegiului lor multicolor, cu spițele sfîrîind mai abitir ca grătarul de la „Hanul cu prepeleac", cu goana lor nebună, coborînd scurta pantă din str. Aviator Bănciulescu parcă ar fi coborît Posada, în iureș pe virajele velodromului spre o linie de sosire care nu mai putea modifica substanțial ierarhia, dar care reprezenta finalul, eliberarea din corsetul încordării, sfîrșitul nervilor și al emoțiilor, sfîrșitul calculelor și al giganticelor eforturi, sfîrșitul calvarului voluntar acceptat al cărui bilanț este, pînă și pentru ultimul sosit, o victorie. O victorie în lupta cu sine, o victorie în confruntarea cu ceilalți, o victorie în bătălia cu vicisitudinile de toate felurile.

Acoperit de plutonul în care tricoul galben părea o invitație la tardivă invidie, l-am văzut pe lider, cu o sută de metri înainte de sosire, azvîrlindu-și cascheta, tuturor și nimănui, într-o explozie euforică garantată și asigurată de cele cîteva inocente călcături de pedală ce-i mai erau necesare pînă la cunună.

I-am văzut pe cei trei studenți de la colegiul american din Dartmouth, abia refăcuți după o tură pe crestele Carpaților, de la Obcina Feredeului pînă în munții Cernei, i-am văzut privind fascinați, fotografiind cu frenezie o sărbătoare ciclistă pe care n-o cunoșteau decît din povestirile de tinerețe ale lui Hemingway. Firește că nu era vorba aci de Turul Franței, dar oricum entuziasmul și fiestele cicliste se măsoară cu etaloane locale.

Iar Turul României a fost o splendidă manifestare a sportului nostru. Cu regretul de a trebui să mai așteptăm un an, dar și cu nădejdi nestrămutate, vom spune, ca la Olimpiadă: la revedere, în Turul României 1969!

Victor BANCIULESCU

FORMAȚIUNEA LUI TEOFIL CONTINUĂ CU CONTRADICȚIILE

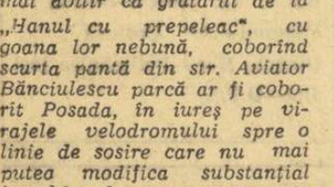

Vasile Gheorghe, cîștigător cu Ramona, păstrează întîietatea în clasamentul driverilor cu 16 victorii, talonat de I. Szabo (15), Tănase (14) și Ichim (13) etc. La capitolul formațiunilor însă, Iosca Szabo conduce ferm cu 25 de victorii, urmat de Tănase (22) și Mihăilescu (20) etc. La fel de interesantă este și disputa reproducătorilor, în care Luptător (28) suportă asalturile date de Fanfaron și Săltăreț (27). În ceea ce privește crescătorile, cea de la Dor Mărunt totalizînd 143 de succese, a lăsat mult în urmă Stațiunea Experimentală Rușețu (55)

Dar reuniunea de ieri, în afară de aprecieri de ordin statistic, a consemnat și un dublu succes al formațiunii lui Teofil, obținut însă în condiții la fel de dubioase ca și cel reușit cu Taiga în urmă cu o săptămînă. Ieri, cu Ilva Mică și Mesteacăn, ca și duminica trecută cu Taiga, Teofil a demonstrat că la mijloc nu e vorba de victorii normale. Manifestarea unei toleranțe față de asemenea comportări din partea cadrelor tehnice, surprinde, mai ales, în comparație cu intransigența vizavi de Oană, Dinu sau Marinescu. Se impune o atitudine principială, echitabilă în toate cazurile

REZULTATE TEHNICE: I. Ilva Mică (S. Teofil) 1:37,5, Fruntașa, Maldăr: II. Hîrșovița (Gh. Niculae) 1:36,8, Odinioară, Stolnic: III. Seceriș (Gh. Popescu) 1:31,1, Baletista, Mizantrop: IV. Ramona (Gh. Vasile) 1:32,7, Iarba, Cartuș: V. Hedi (I. Szabo) 1:28, Eleșteu, Fetru: VI. Mesteacăn (S. Teofil) 1:26,6, Orga, Bucur: VII. Arena (I. Toderaș) 1:29,6, Vama, Ricla: VIII. Hortansa (Gh. Niculae) 1:46,6, Montana, Flora

Niddy DUMITRESCU

CONSTANTIN NEDELCU

În dimineața zilei de 14 septembrie a încetat din viață după o lungă și grea suferință maestrul sportului CONSTANTIN NEDELCU, multiplu campion și recordman al țării în întrecerile motocicliste de viteză pe circuit. Dotat cu un mare talent, mult curaj și o deosebită dirzenie, Constantin Nedelcu s-a impus în activitatea motociclistă, căreia i s-a dăruit cu devotament. Cei care l-au cunoscut și l-au apreciat îi vor păstra o frumoasă amintire.

Înmormîntarea va avea loc marți la ora 16, la cimitirul militar Ghencea.

Un nou atac al dinamoviștilor la poarta adversă. Fază din meciul cîștigat ieri de campioni în fața Crișului cu 8—2.

STEAUA ȘI RAPID ÎNVINGĂTOARE ÎN DEPLASARE

IND. LINEI TIMIȘOARA—RAPID BUCUREȘTI 2—4 (0—0, 1—2, 0—2, 1—0). Oaspeții, mai tehnici, au dominat permanent, cîștigînd pe merit. (**C. Crețu** — coresp.).

DINAMO BUCUREȘTI—CRIȘUL ORADEA 8—2 (2—0, 3—1, 1—0, 2—1). Victorie confortabilă a campionilor în fața unei echipe lipsită parcă de nerv.

I.C.F. — PROGRESUL BUCUREȘTI 5—4 (1—1, 1—2, 2—1, 1—0). Studenții au condus cu 1—0 și 2—1, iar Progresul cu 3—2 și 4—3. Cînd mai erau 40 de secunde (la scorul de 4—4), poloiștii de la Progresul au ratat o mare ocazie, iar **Lazăr** — imediat, pe contraatac — a adus echipei sale al 5-lea gol și două puncte extrem de prețioase.

POLITEHNICA CLUJ — STEAUA 1—9 (0—1, 0—3, 0—2, 1—3). Avînd cîteva indisponibilități, gazdele au opus o slabă rezistență echipei militare. Realizatori: **Szabo** 5, **Culineac** 2, **Popescu** și **Băjenaru** pentru bucureșteni și **Spiengold** pentru clujeni. (**N. Todoran** — coresp.).

VAGONUL ARAD—VOINȚA CLUJ 6—5 (1—1, 2—0, 2—3, 1—1). Deși au condus cu 5—1, arădenii au fost nevoiți să se mulțumească doar cu o victorie la limită. (**St. Iacob** — coresp. principal).

C.S.M. CLUJ A PROMOVAT ÎN DIVIZIA NAȚIONALĂ A

La strandul Tineretului din Capitală a luat sfîrșit turneul de calificare pentru divizia națională A. În meciul decisiv al turneului, C.S.M. Cluj a dispus de Mureșul Tg. Mureș cu 8—3 (2—0, 2—1, 3—2, 1—0) prin golurile marcate de Urcan (3), Nagy (1), Kacso (1), Kari (1), Toth (1) și Shuler (1) pentru clujeni și Iozsa (2) și Nagy pentru mureșeni.

ÎN URMA ACESTUI REZULTAT C.S.M. CLUJ A OCUPAT LOCUL I TERMINÎND COMPETIȚIA NEÎNVINSĂ ȘI PROMOVÎND ÎN DIVIZIA NAȚIONALĂ A.

AUREL PĂPĂDIE-coresp.

ECHIPELE ȘCOLILOR SPORTIVE CONSTANȚA (b) ȘI BRAȘOV (f) - CAMPIOANE LA JUNIORI MARI

Marcate în ultimele zile de emoțiile provocate de norii plumburii care cerneau o ploaie mărunță și care i-au obligat pe organizatori să programeze unele întîlniri în sală, campionatele naționale de baschet pentru juniorii mari (născuți în 1950 și mai mici) s-au încheiat cu succesul selecționatelor Școlii sportive din Constanța la băieți și Școlii sportive din Brașov la fete. Pentru constănțeni, performanța constituie o premieră în materie și ea vine să completeze victoria realizată cu numai o săptămînă în urmă de echipa Farul care a cîștigat titlul la juniorii mici. Școala sportivă din Brașov, în schimb, își înscrie pentru a patra oară numele în palmaresul acestei competiții.

Referitor la întrecerile propriu-zise, vom menționa în primul rînd că baschetbaliștii Școlii sportive din Constanța au înregistrat și în ultimele două etape victorii categorice, așa cum au mai făcut, de altfel, de-a lungul întregului campionat. Cu un lot omogen și cu multă coeziune, avînd și avantajul că unii dintre jucători au evoluat în sezonul trecut în divizia A (la Farul), deci cu un plus de experiență și maturitate în ceea ce privește partidele dificile, campionii s-au dovedit evident mai buni.

În disputa fetelor, jocul care a decis campioana s-a desfășurat între reprezentativele Școlii sportive Brașov și Școlii sportive nr. 1 București. După o dispută extrem de echilibrată, brașovencele au învins într-un final dramatic. A doua zi, ele au jucat cu Viitorul Dorohoi despre care se credea că va fi o adversară deosebit de periculoasă. Dar, divizionarele A au dezamăgit. Ele au evoluat cu mult sub posibilități și au pierdut la un scor categoric.

Iată acum rezultatele din ultimele două zile și clasamentele finale:

MASCULIN

Liceul nr. 35 București—Școala sportivă Pitești 73—55, Școala sportivă Tg. Mureș—

Școala sportivă Cluj 67—52, Școala sportivă Constanța—Școala sportivă Brașov 72—59, Școala sportivă Cluj—Școala sportivă Brașov 43—45, Școala sportivă Tg. Mureș—Școala sportivă Pitești 56—50, Liceul nr. 35 București—Școala sportivă Constanța 53—69.

Clasament: 1. ȘCOALA SPORTIVĂ CONSTANȚA 10 p, 2. Școala sportivă Tg. Mureș 9 p, 3. Liceul nr. 35 București 8 p, 4. Școala sportivă Pitești 6 p, 5. Școala sportivă Cluj 6 p, 6. Școala sportivă Brașov 6 p. Clasamentul coșgeterilor: 1. R. Martinescu (Constanța) 110 p, 2. R. Bugariu (Tg. Mureș) 98 p, 3. Gh. Magoș (Tg. Mureș) 91 p.

FEMININ

Spartac Salonta—Școala sportivă Arad 55—47, Școala sportivă nr. 1 București—Școlarul București 43—24, Școala sportivă Brașov—Viitorul Dorohoi 56—40, Școala sportivă nr. 1—Școala sportivă Arad 79—44, Spartac Salonta—Viitorul Dorohoi 33—84, Școlarul—Școala sportivă Brașov 47—43.

Clasament: 1. ȘCOALA SPORTIVĂ BRAȘOV 9 p, 2. Școala sportivă nr. 1 București 9 p, 3. Viitorul Dorohoi 9 p, 4. Spartac Salonta 7 p, 5. Școlarul București 7 p, 6. Școala sportivă Arad 5 p. Clasamentul coșgeterelor: 1. Doina Iftimie (Viitorul) 148 p, 2. Ana Deak (Școala sportivă Arad) 97 p, 3. Mioara Marin (Școlarul) 86 p.

FINALISTELE „CUPEI ROMÂNIEI"

În ultimele întîlniri eliminatorii desfășurate ieri în cadrul „Cupei României" la baschet masculin au fost înregistrate următoarele rezultate: Politehnica București—Universitatea Cluj 59—50 (36—16), I.C.F.—Rapid București 65—61 (34—40), Steagul roșu Brașov—Dinamo București 69—97 (35—56), Steaua—Politehnica Galați 71—67 (31—35).

Politehnica București, Rapid București, Dinamo București și Steaua s-au calificat pentru turneul final care se va desfășura vineri, sîmbătă și duminică în sala Dinamo din Capitală. Formația cîștigătoare va lua parte la competiția europeană „Cupa cupelor".

PREMIILE CONCURSULUI EXCEPȚIONAL PRONOEXPRES CU ATRIBUIRE DE AUTOTURISME DIN 8 SEPTEMBRIE 1968

Categoria I: 3 autoturisme Renault 16; categoria a II-a: 1 autoturism Warszawa; categoria a III-a: 1 autoturism Renault 10 Major; categoria a IV-a: 2 autoturisme Moskvici 408 cu 4 faruri și radio; categoria a V-a: 642 variante din care: 5 autoturisme prin tragere la sorți și 637 variante a 1 008 lei; categoria a VI-a: 10 834 a 40 lei plus 5 autoturisme prin tragere la sorți, și 25 excursii a două persoane prin tragere la sorți.

Tragerea la sorți va avea loc miercuri, 18 septembrie 1968, în sala Clubului Finanțe bănci, începînd cu ora 18.

Așa arată o variantă cu 13 rezultate exacte la concursul Pronosport nr. 37, etapa din 15 septembrie 1968:

I. F.C. Argeș—Farul 3—2 1
II. U.T. Arad—A.S.A. Tg. Mureș 2—1 1
III. Crișul—Progresul 1—1 x
IV. Polit. Iași—Jiul 1—0 1
V. „U" Cr.—Petrolul 5—1 1
VI. Steaua—„U" Cluj 5—3 1
VII. Ceahlăul—Polit. Galați 2—0 1
VIII. Gloria Bîrlad—Metrom 1—1 x
IX. C.F.R. Pașcani—Electronica Obor 3—0 1
X. Progresul Br.—Chimia Suceava 1—2 2
XI. Polit. Timiș—C.F.R. Timișoara 0—0 x
XII. Medicina Cluj—C.F.R. Cluj 1—2 2
XIII. Gaz Metan—C.F.R. Arad 3—1 1

Fond de premii: 368 504 lei.

AUTOMOBILIȘTI!

Rețineți telefonul: 11 91 71.

Formînd acest număr între orele 7–22, puteți obține o asistență tehnică imediată, în orice situație vă veți afla, oriunde.

Atelierele mobile, autodepanatoarele și autotransportoarele întreprinderii

CICLOP

vă stau la dispoziție cu personal calificat și mijloace tehnice moderne, pentru executarea de depanări rutiere, remorcări și transporturi de autoturisme avariate.

La cererea dv., serviciul de asistență tehnică al întreprinderii noastre vă execută lucrări de promptă asistență la domiciliul dv.

Rețineți:

Serviciul de asistență tehnică

CICLOP

Telefon: 11 91 71.

fotbal

DIVIZIA B

SERIA I: Steagul roșu din nou învinsă acasă!

STEAGUL ROȘU BRAȘOV — POIANA CÎMPINA 1—4 (1—0)!

Meciul s-a disputat sîmbătă după-amiază și a luat sfîrșit cu un rezultat surpriză. În prima repriză, brașovenii au dominat și au marcat unicul lor gol în min. 40, prin Ardeleanu. După pauză, atacurile cîmpinenilor sînt mai periculoase. Golurile oaspeților fac parte din suita celor șase șuturi pe care le-au avut în această parte a meciului și sînt opera a trei atacanți: Matei (min. 53), Popescu (min. 65, 74) și Iordache (min. 90). Bun arbitrajul lui I. Dancu (București).

C. Gruia, coresp. principal

POLITEHNICA BUCUREȘTI — FLACĂRA MORENI 0—0

Cu toate că au avut inițiativa majoritatea timpului, studenții nu au reușit să depășească apărarea bine organizată a Flacărei. După un început furtunos al Politehnicii, cînd Eftimescu (Politehnica) ar fi putut deschide scorul (min. 4), în continuare jocul a devenit lent și disputat în special în terenul oaspeților. Și după pauză studenții au dominat categoric, însă baloanele expediate de Ciornoavă, Dumitrescu, D. Ștefan și Stanciu au greșit de puțin ținta sau au fost reținute de portarul Flacărei, Radu. În ultimele zece minute, jucătorii de la Flacăra au renunțat la jocul defensiv și au creat cîteva faze periculoase la poarta apărată de Ojoc. A condus bine Alex. Ene (Craiova).

(p. v.)

PORTUL CONSTANȚA — METALUL BUCUREȘTI 1—0 (1—0)

Joc foarte disputat. Fiecare echipă a dominat cîte o repriză. În prima parte, constănțenii au deschis scorul, în min. 23, prin Humis, și apoi au ratat cîteva ocazii. După pauză, metalurgiștii au inițiat numeroase atacuri. Corect arbitrajul lui T. Leca (Brăila).

C. Popa, coresp. principal

OȚELUL GALAȚI — DUNĂREA GIURGIU 1—0 (1—0)

Gălățenii au fost mai hotărîți în prima repriză, cînd au marcat și golul victoriei. Autor: Obreja (min. 24). În min. 76, jucătorul Grădinaru (Dunărea) a fost eliminat pentru lovirea intenționată a adversarului. A condus corect M. Niță (București).

G. Arsene, coresp.

PROGRESUL BRĂILA — CHIMIA SUCEAVA 1—2 (0—0)

Cei peste 7 000 de spectatori au plecat dezamăgiți de jocul prestat de echipa Progresul, ai cărei jucători au comis greșeli elementare. Golurile au fost realizate de Nicolau (min. 53), Gălățeanu (min. 88) pentru Chimia, Stoian (min. 86) pentru Progresul. Foarte bun arbitrajul lui D. Ghețu (București).

D. Cristache, coresp.

C.F.R. PAȘCANI — ELECTRONICA OBOR 3—0 (0—0)

În repriza a doua, feroviarii au construit numeroase atacuri, conduse cu dezinvoltură de Hrițcu. Au înscris: Ciupa (min. 60), Suciu (min. 66), Hrițcu (min. 68). A condus bine G. Pop (Brașov).

C. Enea, coresp.

CEAHLĂUL PIATRA NEAMȚ — POLITEHNICA GALAȚI 2—0 (0—0)

PIATRA NEAMȚ (prin telefon, de la trimisul nostru). Se încheiase prima repriză, dar gazdele părăseau terenul cu aceleași speranțe cu care începuseră jocul, datorită, mai ales, ultimului sfert de oră cînd, printr-o întreagă suită de ocazii, Ceahlăul a „rupt" echilibrul de forțe existent pînă atunci. Ascendentul tehnic al Politehnicii se pierduse în fața unei echipe care juca dezinvolt și se arăta mai hotărîtă în acțiuni. După pauză, partida este „colorată" de ambiția cu care își dispută șansele cele două formații; numai că, acum, spectatorii „savurează" și marcarea a două goluri: în minutele 75 și 83, cînd Meder înscrie nestingherit, de fiecare dată altui portar (Iorgulescu, accidentat, a fost înlocuit de Enache). Cu un atac în care doar Stătescu își amintea că Politehnica are de apărat o poziție plină de obligații, oaspeții nu puteau emite pretenții nici măcar pentru un rezultat de egalitate.

A arbitrat satisfăcător F. Kolosi (București).

Mihai POPESCU

GLORIA BÎRLAD — METROM BRAȘOV 1—1 (0—0)

Joc de slab nivel tehnic, cu rare faze la poartă. În nota jocului și arbitrajul lui Gh. Limona (București), care a comis două grave greșeli. Prima, în min. 76, cînd a acordat golul lui Drăgan (Gloria), deși acesta preluase o minge scăpată de portarul brașovean, care fusese faultat de Angheluță. A doua greșeală, în min. 78, cînd a acordat o lovitură liberă indirectă (în loc de penalty) pentru o „împingere" în careul de 16 m comisă de fundașul bîrlădean Beniovschi asupra lui Ferencz. Golul brașovenilor a fost înscris de Lazarovici (min. 78).

E Solomon, coresp. principal

CLASAMENT

1.	Oțelul Galați	6	4	1	1	9—7 9
2.	Chimia Suceava	6	4	0	2	15—7 8
3.	Portul C-ța	6	3	2	1	12—5 8
4.	Politehnica Galați	6	4	0	2	13—8 8
5.	Ceahlăul P.N.	6	2	2	2	7—5 6
6.	Politehnica Buc.	6	2	2	2	10—10 6
7.	Poiana Cîmpina	6	2	2	2	8—9 6
8—9.	Steagul roșu	6	3	0	3	7—9 6
8—9.	C.F.R. Pașcani	6	3	0	3	9—11 6
10.	Gloria Bîrlad	6	2	2	2	10—12 6
11.	Metalul Buc.	6	2	1	3	11—9 5
12.	Progresul Brăila	6	2	1	3	10—11 5
13.	Flacăra Moreni	6	1	3	2	6—10 5
14.	Metrom Brașov	6	1	2	3	10—11 4
15.	Dunărea Giurgiu	6	2	0	4	6—10 4
16.	Electronica Obor	6	2	0	4	9—18 4

ETAPA VIITOARE (22 septembrie): C.F.R. Pașcani — Progresul Brăila, Metrom Brașov — Steagul roșu, Chimia Suceava — Gloria Bîrlad, Dunărea Giurgiu — Politehnica București, Electronica Obor — Portul Constanța, Metalul București — Poiana Cîmpina, Oțelul Galați — Politehnica Galați, Flacăra Moreni — Ceahlăul P. Neamț.

SERIA a II-a: C.F.R. Cluj a trecut pe primul loc

INDUSTRIA SÎRMEI — METALUL TR. SEVERIN 0—0

Echipa locală a dominat tot timpul. În minutul 90, Chioreanu (Industria sîrmei) a ratat un penalti. A arbitrat bine I. Rus (Tg. Mureș).

L. Donciu, coresp.

C.S.M. REȘIȚA — C.S.M. SIBIU 1—0 (1—0)

Joc de bun nivel tehnic în repriza I, cînd ambele echipe au creat faze frumoase. În min. 82, jucătorul Puscaș (C.S.M. Reșița) a ratat un penalti. Golul victoriei a fost marcat de Nestorovici (min. 16). A condus bine M. Ostaficiuc (Deva).

I. Plăvițiu, coresp. principal

GAZ METAN MEDIAȘ — C.F.R.I.R.T. ARAD 3—1 (1—0)

Gazdele au dominat cu autoritate. Scorul a fost deschis de Barna în min. 33. După pauză, jucătorii de la Gaz metan își măresc avantajul prin golul marcat de Filip, în min. 51. Apoi, arădenii reduc din handicap, în min. 70. Autor: Czako. Ultimul gol al medieșenilor a fost realizat de Filip, în min. 78. Bun arbitrajul lui G. Vereș (Cluj).

V. Popovici, coresp.

MINERUL BAIA MARE — OLIMPIA ORADEA 2—1 (2—0)

Meci frumos, viu disputat. Au marcat: Feldman (min. 8), Bandi (min. 22) pentru Minerul, Petrică (min. 54) pentru Olimpia. A arbitrat foarte bine V. Topan (Cluj).

Ludovic Teodor, coresp.

MEDICINA CLUJ — C.F.R. CLUJ 1—2 (1—0)

Derbyul local a prilejuit o dispută pasionantă, cu multe faze frumoase. Atacul feroviștilor a acționat cu mai multă dezinvoltură. Au înscris: P. Emil (min. 46), Mazurachis (min. 87) pentru C.F.R., Damian (min. 11) pentru Medicina. A condus mulțumitor C. Mihăilescu (Brașov).

N. Todoran, coresp.

POLITEHNICA TIMIȘOARA — C.F.R. TIMIȘOARA 0—0

TIMIȘOARA (prin telefon, de la trimisul nostru). Mult așteptatul derby timișorean a suscitat un deosebit interes. Din păcate, cei 10 000 de spectatori care au asistat la meci au părăsit dezamăgiți tribunele stadionului „1 Mai". Ambele echipe au prestat un joc de slabă factură tehnică, cu mult sub posibilitățile lor reale. În prima repriză, studenții au dominat teritorial, dar, pe de o parte, ineficacitatea atacanților și, pe de alta, forma bună a portarului Tatar au împiedicat deschiderea scorului. Șuturile puternice expediate la poarta de Cotormani (min. 25), Regep (min. 36, 39 și 43) au fost reținute sau respinse în extremis de imbatabilul Tatar. În repriza secundă înaintarea Politehnicii acționează mai clar, atacă cu precizie, creează faze de gol pe care le ratează însă cu o mare ușurință. În min. 81 arbitrul Alexandru Toth — Oradea a eliminat doi jucători: pe Rotaru (Politehnica) și Covaci (C.F.R.).

Vasile URZICEANU

ELECROPUTERE CRAIOVA — A. S. CUGIR 2—0 (1—0)

În prima repriză craiovenii au avut mai multe ocazii de a înscrie. Autorii golurilor: Rusciuc (min. 21) și Stanciu (min. 77). A condus bine C. Ghemingean (București).

N. Pastramagiu, coresp.

METALUL HUNEDOARA — CHIMIA RM. VÎLCEA 4—0 (3—0)

Hunedorenii, fără a străluci, au cîștigat la un scor concludent, datorită dominării insistente din prima repriză. După pauză, gazdele, mulțumite de rezultat, n-au mai insistat, permițînd oaspeților să echilibreze jocul. Au marcat: Cergo (min. 20, 28, 72) și Steiner (min. 40). A arbitrat bine A. Pop (Cluj).

V. Albu, coresp. principal

CLASAMENT

1.	CFR Cluj	6	3	3	0	10—7 9
2.	Met. Huned.	6	3	1	2	11—5 7
3—4.	CFR Tim.	6	2	3	1	6—4 7
3—4.	Poli. Tim.	6	2	3	1	10—8 7
5.	Olimpia Oradea	6	3	1	2	12—11 7
6.	Met. Tr. S.	6	3	1	2	7—7 7
7.	CSM Sibiu	6	3	0	3	13—8 6
8.	Med. Cluj	6	2	2	2	10—7 6
9.	CSM Reșița	6	2	2	2	6—4 6
10.	Gaz metan	6	2	2	2	7—6 6
11.	CFR IRT Arad	6	2	2	2	10—12 6
12.	Electroputere Craiova	6	2	1	3	5—7 5
13—14.	A.S. Cugir	6	2	1	3	6—9 5
13—14.	Min. B. M.	6	2	1	3	4—7 5
15.	Ind. sîrmei	6	1	2	3	8—11 4
16.	Chim. Rm.V.	6	0	3	3	1—13 3

ETAPA VIITOARE (22 septembrie): Chimia Rm. Vîlcea — Electroputere Craiova, C.S.M. Sibiu — Industria Sîrmei, Metalul Tr. Severin — C.S.M. Reșița, C.F.R. Cluj — Gaz metan Mediaș, A. S. Cugir — C.F.R Timișoara, C.F.R. I.R.T. Arad — Minerul Baia Mare, Olimpia Oradea — Medicina Cluj, Politehnica Timișoara — Metalul Hunedoara.

Sub privirile ingrijorate ale apărătorilor clujeni, Iordănescu șutează la poartă. Față din meciul de tineret-rezerve Steaua—Universitatea Cluj 10—3 (4—0). Foto: A. NEAGU

DOUĂ GOLURI DIN OFSAID!

F.C. ARGEȘ—FARUL 3—2 (2—2)

PITEȘTI, 15 (prin telefon, de la trimisul nostru). Stadionul 1 Mai; timp călduros; teren foarte bun; spectatori — aproximativ 15 000. Au marcat în ordine: Iancu (min. 4), Tufan (25), Radu (32, 42, 85).

F.C. ARGEȘ: Niculescu 7 — Ioniță 7, Barbu 8, Olteanu 6 (min. 46 Vlad 5), Ivan 7, Prepurgel 6, Nuțu 6 (min. 80 Turcan), Radu 8, Kraus 6, Dobrin 7, Jercan 7.

FARUL: Uțu 7 — Georgescu 6, Stoica 6, Mareș 7, Dumbravă 7, Antonescu 9, Zamfir 7, Cojocaru 6 (min. 46 Plesa 7), Tufan 8, Iancu 8, Sasu 7.

A arbitrat Nicolae Mihăilescu ★ ajutat foarte slab la linie de V. Toma și C. Popa — toți din București.

Înainte de meci, toate aprecierile conduceau spre izbînda formației piteștene. În primul rînd, pentru că Farul venise la Pitești lipsită de doi dintre „seniorii" echipei, Badea și Koszka. În al doilea rînd, pentru că gazdele prezentau, pentru prima oară acasă în acest sezon, cuplul Dobrin-Kraus și aveau neapărat nevoie de o victorie, deopotrivă pentru clasament, cît și pentru moralul dinaintea meciului de joi din Portugalia. Și debutul partidei, asalt la poarta lui Uțu, părea să confirme previziunile. Dar min. 4 al jocului rezervă asistenței o adevărată „lovitură de teatru". În plină dominare argeșeană, Tufan „îi fură" o minge lui Olteanu, sprintează spre dreapta, de unde întoarce balonul la Iancu. Preluare, cîțiva pași în careu, un șut pe jos la colț și Farul conduce cu 1—0!

Cîteva minute, gazdele nu își revin. Apoi, treptat, tirul la poarta lui Uțu se înteține: în min. 12 goalkeeper-ul constănțean apără cu greu „o bombă" a lui Kraus; un minut mai tîrziu, la un „un-doi" Kraus-Prepurgel, Antonescu acordă corner **in extremis.**

Egalarea plutește în aer... Dar contraatacul Farului își arată iarăși eficacitatea și în min. 25 tabela de marcaj indică 2—0 pentru Farul. Tufan face o cursă pe stînga și cînd toată lumea așteptă ca lucrurile să se petreacă ca la primul gol, adică centrare la Iancu, Tufan șutează la poartă și Olteanu deviază ușor balonul în gol.

Jocul își reia, apoi, aspectul inițial; gazdele aruncă în atac o linie de mijloc mult avanasată, iar elevii lui Cosmoc, cu Sasu retras între Zamfir și Antonescu, caută să temporizeze jocul. Și, în fine, F. C. Argeș marchează: în min. 32, Dobrin, din marginea careului, pasează excelent la Jercan, centrare scurtă a acestuia și „drop" sec sub bară al lui Radu: 1—2. Presiunea crește, dar Farul se apără calm, pasînd cu precizie și contraatacînd periculos. Nu trec decît zece minute de la primul gol al gazdelor și Radu repetă „numărul", aducînd egalarea. O egalare meritată după configurația jocului, dar adusă dintr-o clară poziție de ofsaid: Ioniță șutează puternic în bară, mingea revine la Prepurgel, pasă la Radu, aflat în spatele lui Mareș și... 2—2. Oaspeții protestează, jocul se reia, cîteva durități și... repriza ia sfîrșit.

La reluare, meciul este echilibrat. Se joacă mai mult la centru, economicos, în acțiuni individuale, ceea ce, evident, convine oaspeților. Farul, cu un Antonescu excelent, domină centrul terenului, unde gazdele, lipsite de aportul lui Dobrin, „urcat" spre gol, au un Prepurgel neinspirat. Și minutele trec... Oaspeții încep să tragă de timp, dar minutul 85 pecetluiește soarta partidei: la un „cap" al lui Țurcan, Radu, din nou în poziție de ofsaid, reia în gol: 3—2. O victorie prețioasă și, după aspectul jocului, meritată. Dar cele două goluri marcate din ofsaid ne rețin condeiul...

Ovidiu IOANIȚOAIA

La tineret-rezerve: F. C. Argeș — Farul 1—0 (0—0).

DUPĂ O REPRIZĂ SPECTACULOASĂ...

U.T.A. — A.S.A. TG. MUREȘ 2—1 (0—1)

ARAD, 15 (prin telefon). Stadion U.T.A.; teren bun; timp excelent; spectatori — peste 10 000. Au marcat: Moț (min. 52), Domide (min. 64) pentru U.T.A. și Lucaci (min. 25) pentru A.S.A.

U.T.A.: Gornea 8 — Birău 6, Bacoș 7, Pojoni 8, Czako 5, Lereter 6, Petescu 7, Broșovschi III 7 (din min. 83 Dumitrescu), Axente 8, Domide 8, Moț 7.

A.S.A.: Bay 9 — Sleam 5, Balogh 6, Toth 7, Chiru 5, Sico 6, Ciutac 6, Lucaci 8, Mureșan 8, Raksi 7 (din min. 80 Silaghi), Caniaro 5 (din min. 68 Lungu 6).

A arbitrat Nicolae Petriceanu ★★★★, ajutat la linie de Gh. Vasilescu I și Ștefan Lazăr — toți din București.

La finele celor 90 de minute de joc, U.T.A. a adăugat în palmares o nouă victorie, o victorie prețioasă și pe deplin meritată. Obținerea ei nu a fost însă ușoară, a solicitat eforturi mari, ținînd seama că după prima repriză scorul era favorabil oaspeților, prin golul realizat de Lucaci în min. 25.

Primul act al întîlnirii a prilejuit un joc echilibrat, dar de nivel tehnic modest. Localnicii au evoluat sub nivelul posibilităților lor în această parte a meciului. La un moment dat, ne făcea impresia că cei care joacă în deplasare sînt textiliștii și nu fotbaliștii de la A.S.A. Tg. Mureș. De ce? Fiindcă U.T.A. a pus un accent exagerat pe apărare, Petescu fiind retras o bună parte din timp, al cincilea fundaș. În aceste condițiuni, linia mediană, altă dată atuul arădenilor, n-a mai reușit să domine mijlocul terenului, trimițînd sporadic atacului mingi utile. Ceea ce ne-a surprins și mai mult a fost faptul că, în ciuda acestor „severe" măsuri defensive, înaintașii oaspeți, în frunte cu Mureșan și Lucaci, și-au creat destule breșe, zburdînd chiar printre masivii apărători ai gazdelor.

După pauză, localnicii, renunțînd la concepția tactică de pînă atunci, ies la atac cu toate forțele. Înaintașii, sprijiniți îndeaproape de mijlocași și chiar de fundașul central Pojoni, imprimă jocului un ritm viu, plimbă mingea de pe o parte pe alta, realizează dese combinații subtile. În consecință, poarta lui Bay devine țința unor șuturi tot mai numeroase. Urmarea? În min. 52 asistăm la egalare: Axente centrează de pe extremă și Moț, infiltrat în fața porții, reia cu capul: 1—1. După acest gol, presiunea gazdelor crește și mai mult, oaspeții masați în propriul careu fac tot mai greu față insistentelor atacuri ale gazdelor. Domide în min. 53 și Axente în min. 56 ratează două ocazii bune. Inevitabilul gol, care plutea parcă în aer, este înscris în min. 64, fiind opera lui Domide. În ciuda înfrîngerii suferite, A.S.A. Tg. Mureș a lăsat o bună impresie, practicînd mai ales în prima repriză un joc viu și inspirat.

ȘT. IACOB
coresp. principal

La tineret-rezerve: U.T.A.—A.S.A. Tg. Mureș 3—0 (1—0).

fotbal

REVENIRE TARDIVĂ A CLUJENILOR

STEAUA — „U" CLUJ 5—3 (4—0)

Stadion „23 August"; timp frumos; teren foarte bun; spectatori 15 000. Au marcat: Voinea (min. 2), Creiniceanu (min. 2), Voinea (min. 35), Creiniceanu (min. 40), Voinea (min. 65), respectiv Oprea (min. 48), Uifăleanu (min. 73), Mustățea (min. 76).

STEAUA: Suciu 7 — Sătmăreanu 8, D. Nicolae 7, Hălmăgeanu 6, Vigu 8, Jenei 8, D. Popescu 5 (min. 71 — Dumitriu III), Sorin Avram 8 (min. 77 — Ionescu), Constantin 7, Voinea 9, Creiniceanu 8.

„U" CLUJ: Ringheanu 4 — Codrea 5, Anca 6, Solomon 8, Șoptereanu 6, Crețu 7, Ionescu 6 (min. 46 — Lică 6), Uifăleanu 7, Mustățea 7, Oprea 6, Bungău 5.

A arbitrat Mitko Ciukov (Bulgaria) ★★★★, ajutat la tușă de Grigore Birsan și Vasile Liga, ambii din Galați.

Miercuri am scris despre un meci (Rapid—O.F.K. Beograd) decis, dramatic în final; ieri, pe „23 August", K.O.-ul s-a produs imediat după primul sunet de gong. Cei aproape 15 000 de spectatori, veniți să asiste la confruntarea dintre lider și campioană, nici nu se așezaseră bine pe bănci și „copiii — scoreri" umblaseră deja de două ori la tabelă.

Totul s-a petrecut într-un singur minut (2): Voinea și Creiniceanu au punctat fiecare, fructificînd pasele lungi trimise în adîncime de Sătmăreanu și, respectiv, Sorin Avram.

Și dacă la primul gol, înscris dintr-un unghi oarecum dificil, Ringheanu poate fi acuzat pentru culpa de a fi „dormit" pe linia porții, în schimb la cel de al doilea portarul clujenilor poate împărți, cel mult, vina (ajunsese o dată cu Creiniceanu la minge) cu coechipierii din față, care, dispuși în „linie" pe întreaga lățime a terenului, au lăsat loc arhi-suficient baloanelor expediate de militari cu egală abilitate și oportunitate. N-a fost vorba de o lacună de plasament a apărării imediate ci, după cum aveam să constatăm în minutele următoare, de maniera greșită — a se citi *„apărarea în linie"* — în care a înțeles să manevreze și ieri formația antrenată de Teașcă, pățit nu o dată, la București, cînd a folosit același sistem. Și, după cum se desfășurau lucrurile pe teren, apărea cît se poate de clar faptul că formația militară avea antidotul la „linie" încă de la... cabine. Într-adevăr, două pase lungi și un „un-doi" mai creează trei situații de gol în careul clujenilor (înainte ca ceasul să fi „marcat" primul „sfert"), dar Sorin Avram (min. 6) și Voinea (min. 10 și 14) ratează goluri aproape sigure. La un moment dat (min. 15), o minge expediată în adîncime, de Vigu, depășește apărarea lui „U", dar Solomon intervine ca un... voleibalist, oprindu-l pe Constantin să finalizeze.

Să mai notăm și mingea scoasă de Anca (min. 21) de pe linia porții, precum și seria de 5—6 șuturi, trimise fără adresă de Crețu și Bungău, care au încercat vigilența lui Suciu de la distanță. La una din „bombele" lui Crețu, galeria lui „U" renaște undeva la tribuna a II-a", își încurajează frenetic echipa, dar aceasta nu „leagă" nimic în apropierea „16"-lui stelist.

Și, o bucată de timp, jocul se scurge fără... culoare, pînă în minutul 35, cînd portarul Ringheanu îi face cadou un balon lui Creiniceanu; fostul titular al Stelei și al națională nu stă nici o clipă pe gînduri, îl „servește" pe Voinea (aflat într-o poziție mai avantajoasă) și „stingul" acestuia pedepsește, pe loc, gafa lui Ringheanu. Este 3—0, în min. 35, dar pentru Steaua repriza nu s-a încheiat: Constantin îi „fură" balonul lui Anca, se lansează în careu, pe unul din culoarele libere, și cînd se trezește singur cu Ringheanu în față, plasează cu seninătate în brațele acestuia, de la 8—10 metri. Golul vine totuși peste numai un minut (40): Creiniceanu (după părerea noastră, în poziție de ofsaid) plasează pe lîngă Ringheanu, ieșit în întîmpinare.

4—0 la pauză și Steaua revine în teren decisă să facă golaveraj. Într-un singur minut (46), oaspeții scapă cu două cornere, după ce Ringheanu respinsesee cu piciorul mingea trimisă de Voinea, de la numai 8 m (din ofsaid, nesemnalizat). Nu înscriu militarii, vor reuși în schimb băieții lui Teașcă, în min. 48, cînd, aducîndu-și, probabil, aminte că este golgeter, Oprea se strecoară printre fundașii bucureșteni și șutează necruțător. Este 4—1. În min. 64, Lică (de curînd introdus) se află la numai 6 m de... 4—2, dar se pripește și ratează o bună ocazie. Plecați pe contraatac, steliștii se desfășoară larg și centrare precisă a lui Jenei (de pe aripa stîngă) este reluată de Voinea care, venit bolid din urmă, înscrie puternic, cu capul. Steaua a refăcut diferența de patru goluri, dar foarte curînd va ceda din... teren. Mai notăm ocazia pierdută de Constantin (șut dintr-o bucată în adversar, de la 4—5 m) și apoi, revirimentul... tardiv al clujenilor. În min. 73, Uifălean nu se lansează pe un culoar și șutează sec din interiorul careului: 5—2. În min. 74, Mustățea este aplaudat pentru un splendid volé (la centrarea lui Șoptereanu, „urcat" în atac) apoi, tot el, în min. 76, pentru golul înscris, de asemenea spectaculos. Au mai rămas aproape 15 minute de joc, dar echipele par mulțumite, așa cum, cu acest rezultat...

G. NICOLAESCU

La tineret-rezerve: Steaua—„U" Cluj 10—3 (4—0)

SCORUL ZILEI!

UNIVERSITATEA CRAIOVA — PETROLUL PLOIEȘTI 5—1 (2—0)

CRAIOVA, 15 (prin telefon, de la trimisul nostru). Stadionul central; teren excelent; timp foarte bun; spectatori — circa 25 000. Au marcat: Ivan (min. 13), Oblemenco (min. 23), Neagu (min. 52), Oblemenco (min. 75), Iuhas (min. 79) și Neagu (min. 85).

UNIVERSITATEA CRAIOVA: Gaboraș 8 (min. 85 Pîlcă) — Niculescu 8, Mincă 8, Popa 8, Deliu 8, Ivan 8, Strîmbeanu 10, Niță 7, Neagu 9, Oblemenco 8, Circiumărescu 8 (min. 85 Tacoi).

PETROLUL PLOIEȘTI: Sfetcu 6 (min. 55 M. Ionescu 6) — Gruber 6, Florea 5 (min. 30 N. Ionescu 6), Pal 5, Mocanu 6, Iuhas 7, Dincuță 7, Grozea 6, Dridea 6, Pălș 6, Oprișan 7.

Au arbitrat: C. PETREA ★★★★★ ajutat la linie de Dumitru Isăcescu și Gheorghe Popovici — toți din București.

Universitatea Craiova a oferit inimoșilor ei suporteri o mare victorie. Fotbaliștii echipei gazdă au controlat excelent balonul, atacînd permanent poarta Petrolului. Absența lui Martinovici, accidentat la ultimul antrenament (o întindere), n-a influențat potențialul echipei. Universitatea a jucat cu toți oamenii în atac (deseori fundașii acționînd la centrul terenului). Atacanții au fost mult ajutați de Strîmbeanu și Ivan, care au acționat ofensiv. Strîmbeanu, îndeosebi, a făcut o partidă mare, fiind eroul acestei victorii.

De partea cealaltă, Petrolul n-a reușit decît spre sfîrșitul partidei să arate că rămîne totuși o echipă cu reale posibilități. Atacanții echipei oaspe au șutat de la distanță, în general imprecis.

Primul gol realizat impecabil de Ivan, prin surprindere, dintr-o pasă a lui Strîmbeanu, i-a inhibat vizibil pe petroliști care, în continuare, n-au mai putut rezista iureșului impus de gazde, primind după numai 10 minute, un al doilea gol: autor Oblemenco...

După un scurt „respiro", craiovenii își pun din nou artileria în poziție, exercitînd o presiune tot mai vizibilă la poarta lui Sfetcu. În min. 35, Circiumărescu șutează năprazonic, greșind de puțin țința. Patru minute mai tîrziu, Strîmbeanu șutează în bară. În această atmosferă ia sfîrșit prima repriză.

Repriza a doua debutează cu un șut razant pe spațiul porții, al lui Grozea. În replică, în min. 52, Niță face o cursă de unul singur pe aripa dreaptă, ajunge la marginea careului, de unde, prin întoarcere, îi pasează lui Neagu. Ultimului nu-i rămîne decît să introducă balonul în poartă. La acest scor de 3—0, studenții slăbesc ritmul, dar Petrolul nu profită suficient, rămînînd mai mult la centrul terenului și acționînd rar la poartă. O excepție — cursa lui Dincuță din min. 70, dar al cărui șut este expediat mult peste poartă. Niță inițiază apoi un nou atac, aproape în aceeași manieră ca și la golul al treilea. Omul căruia îi centrează este de data aceasta Oblemenco și... al patrulea gol. În min. 79, Iuhas, la o centrare a lui Oprișan, reduce din scor. Golul de onoare al Petrolului fusese oarecum anunțat de bara lui Mocanu, cu un minut înainte. Scorul final al meciului îl stabilește Neagu (min. 85), care profită de o greșeală a lui Mihai Ionescu.

Tiberiu STAMA

La tineret-rezerve: Universitatea Craiova—Petrolul Ploiești 0—0.

INCĂ UN PUNCT PIERDUT ACASĂ

CRIȘUL — PROGRESUL 1—1 (1—1)

ORADEA, 15 (prin telefon, de la trimisul nostru). Stadion Crișul; timp frumos; teren bun; spectatori — 9 000. Au marcat: Oaidă (min. 23) și Harșani (min. 34).

CRIȘUL: Buluc 6 — Balogh 7, Sărac 5, Naghi 8, Popovici 6, Tomeș 6, Dărăban 7, Suciu 6, Cociș 7 (din min. 71 Kun I), Kun II 6 (min. 80 Serfőző), Harșani 6.

PROGRESUL: Matache 6 — Marinescu 5, Măndoiu 7, Grama 7, Viorel Popescu 6, Neacșu 7, Șoangher 6, Radu Ionescu 8, Mirăuță 5, Oaidă 7, Țarălungă 7.

A arbitrat Mihai Vasiliu (Ploiești) ★★, ajutat la linie de I. Oprițâ și T. Cruceanu (amîndoi din Arad).

A fost iară o duminică tristă la Oradea. 9 000 de localnici au părăsit din nou posomoriți stadionul, căci Crișul nu a dobîndit nici acum victoria, cu toate că a fost poate mai aproape de ea decît oricînd.

În ansamblu, partida a fost de un slab nivel tehnic, iar arbitrajul prestat de Mihai Vasiliu — total necorespunzător — a determinat un spectacol care nu a făcut nici un serviciu fotbalului.

Primele minute de joc sînt echilibrate. Ambele înaintări pun la încercare portarii, iar Dărăban expediază un șut foarte puternic de la 25 m, care „șterge" bara transversală. Nu trece mult, însă, și tînărul Radu Ionescu, „iedul" Progresului, își presară adversarii pe drum, centrează impecabil, iar Oaidă, cu o săritură splendidă, marchează cu capul, uluind întreaga apărare a Crișului. E minutul 23 și Progresul conduce cu 1—0. Mulțumiți de rezultat, oaspeții își închid apărarea cu 7 zăvoare, lăsîndu-i să manevreze în poziții mai avansate doar pe Radu Ionescu, Țarălungă și Oaidă. Orădenii se dezmeticesc greu, apoi ies la atac forțînd egalarea. În min. 28, Cociș pierde o bună ocazie, obstrucționat de Grama în momentul cînd intrase în careu; arbitrul mută însă, lovitura la 16 m și ea rămîne fără rezultat. Harșani, trecut în centrul atacului, are cîteva acțiuni periculoase și, în min. 34, aduce egalarea. Kun II pătrunde pe stînga, centrează, balonul ajunge la Tomeș, care prelungește cu capul spre Harșani, iar acesta, scăpat de sub supravegherea lui Măndoiu și Grama, marchează imparabil cu un șut pe jos de la 13 m.

După pauză, tensiunea crește. Balogh face un „slalom" printre adversari, intră în careu, dar șutul său greșește țința. Progresul își strînge și mai bine rîndurile în apărare, dar în min. 56 Cociș pătrunde periculos în careu, este obstrucționat și cade. Arbitrul ia o curioasă decizie, acordînd aruncare de la tușă, după ce fluierase mai întîi întreruperea jocului. Această fază foarte controversată, îndîrjește nu numai publicul, dar și pe jucători. De-acum încolo asistăm la o dispută cu foarte puține faze de fotbal. Bucureștenii, în frunte cu Matache, Grama, Șoangher și Marinescu, aruncă în repetate rînduri balonul în tribune, tensiunea jocului este și mai mare, iar arbitrul M. Vasiliu nu face decît să pună „paie pe foc" dînd numeroase decizii prost inspirate. În min. 72, Țarălungă, speculînd o greșeală a lui Sărac, produce panică în careul orădenilor; după 4 minute, Harșani ratează cea mai mare ocazie a reprizei, iar Kun I îl imită în min. 80. Orădenii și-au plasat toată echipa în careul bucureștenilor, dar iureșul lor neorganizat nu reușește să le aducă mult rîvnita victorie, mai ales că bucureștenii știu să se descurce și să păstreze rezultatul. În aceste condițiuni, Crișul se mulțumește cu un nou meci egal, păstrînd numai satisfacția unei categorice „victorii" la... cornere: 16—4.

G. MIHALACHE

La tineret — rezerve: Crișul-Progresul 1—0 (0—0).

VICTORIE FĂRĂ GLORIE A IEȘENILOR

POLITEHNICA IAȘI — JIUL PETROȘENI 1—0 (0—0)

IAȘI, 15 (prin telefon, de la trimisul nostru). Stadion „23 August"; teren bun; timp frumos; spectatori — aproximativ 12 000. A marcat Contardo (min. 68).

POLITEHNICA: Constantinescu 7 — Gavrilă 7, Ianul 8, Stoicescu II 7, Deleanu 7, Ștefănescu 6, Contardo 8, Incze 9, Lupulescu 6, Cuperman 5, Goliac 6 (min. 70 Vornicu).

JIUL: Zamfir 6 — Talpai 6, Georgevici 6, Stocker 6, Mihai 4, Nădășan 5 (min. 62 Donca 5), Sandu 5, Peronescu 5, Libardi 7, Achim 4 (min. 78 Georgescu), Naidin 6.

A arbitrat Const. Bărbulescu ★★★★, ajutat la linie de R. Buzdun și M. Bică — toți din București.

Revedere emoționantă între dulcele (și îndrăgostitul de fotbal) tîrg al Ieșilor și fiii săi risipitori, reveniți, după un an de „bejenie în B", în prima divizie a țării, fanfară militară, marșuri încurajatoare, adeziunea totală a tribunelor la fiecare acțiune a gazdelor. Așadar, cadru ideal. „Conținutul" însă, fotbalul propriu-zis a absentat în 75 din cele 90 de minut ale jocului.

Gazdele au atacat în perioade destul de lungi. Au făcut-o însă fără orizont, haotic, fără vreo idee conducătoare. La rîndul lor, oaspeții s-au mulțumit să contraatace de cele mai multe ori la întîmplare. Din concurența celor două „stiluri" a rezultat ceva ce se poate vedea adesea la jocurile de nivel mediu din divizia B. E adevărat, cam un sfert de oră după înscrierea golului (min. 68: frumoasă acțiune individuală a lui Contardo, terminată cu un șut surpriză, în unghiul scurt: 1—0), fotbaliștii ieșeni au galopat frenetic spre poarta lui Zamfir, au făcut cîteva schimburi frumoase (sub impulsul spiridușului Incze, cel mai bun jucător de pe teren), au atîțat puțin tribunele și cam atît... Puțin, foarte puțin față de jocul acestei echipe de acum vreo doi-trei ani.

Pe formația din Valea Jiului, mărturisim că n-am înțeles-o... Cu valori autentice, ca Libardi, Peronescu și Achim, înaintarea oaspeților n-a reușit mai mult de treipatru faze „curate", încurcîndu-se în situații simple. Film de joc? Foarte „voalat", ca să nu spunem cenușiu. Cîteva faze mai deosebite, cum au fost... ratările lui Deleanu (min. 20 și 28), de la 5 și, respectiv, vreo 8 metri, o „bară" a lui Lupulescu în min. 42, un șut al lui Peronescu, liber la 10 m în fața lui Constantinescu, mingea fiind expediată la 10 m de poartă, golul marcat de Contardo în min. 68 și o uriașă ocazie de a egala a Jiului în min. 88, cînd Donca a tras de la vreo 7 m de poarta lui Constantinescu în... Libardi.

Ce am mai putea adăuga? În lipsa fotbalului, partida a fost piperată cu frecvente dureri, datorate în special lui Lupulescu, Mihai, Stocker, Gavrilă, Ștefănescu și Contardo.

În încheiere, ne exprimăm încă o dată via dezamăgire produsă de un meci submediocru, în care fazele de fotbal adevărat s-au putut număra pe degete. Prin jocul de astăzi, Politehnica Iași ne-a arătat fața caricaturală a unei echipe talentate, care odinioară promitea mult.

Marius POPESCU

La tineret-rezerve: Politehnica Iași — Jiul Petroșeni 2—0 (2—0).

ECHIPA SĂPTĂMINII

Datcu

Kiss — Nunweiller IV — Boroș — Greavu

Antonescu — Strîmbeanu

Ene Daniel — Dembrovschi — Voinea — Creiniceanu

Adam legitimat la Vagonul Arad

La ultima ședință a Biroului federației de fotbal, a fost discutată cererea de transfer a jucătorului Adam (de la Universitatea Cluj) pentru echipa arădeană Vagonul. Biroul F.R.F. a admis acest transfer, întrucît el a fost cerut înainte de expirarea termenului fixat de federație, iar Adam nu a jucat de loc în noul campionat.

Legitimarea lui Adam la Vagonul este valabilă pînă în iulie 1969, după care el se va întoarce la Cluj.

Mini-statistica etapei

● În această etapă a fost realizat un nou record de goluri al actualului campionat. Au fost înscrise 29 de puncte, dar 14 dintre ele au fost marcate numai în două partide (București și Craiova).

● Progresul este singura echipă care s-a întors din deplasare cu un punct.

● În șase meciuri, U.T.A. a marcat 8 goluri și are 8 puncte. Iată un exemplu de maximă productivitate.

● Marcînd 3 goluri consecutiv, Radu (F.C. Argeș) a realizat un hattrick. S-au înscris și două autogoluri: Mülroth (Vagonul) și Olteanu (F.C. Argeș).

● „U" Cluj, jucînd cu apărarea în linie, a primit 5 goluri; Petrolul, utilizînd tactica cu libero, a primit tot 5. Apărarea aglomerată și severă a Stelei a cedat și ea de trei ori. De unde se poate înțelege că, în ultimă instanță, sistemul de joc deține o importanță minoră.

● Crișul n-a ieșit niciodată victorios pînă acum, deși a jucat trei partide pe teren propriu. Toate acestea s-au încheiat cu un scor identic: 1—1.

● Doi arbitri: Aurel Bentu și N. Mihăilescu n-au primit decît o singură stea și riscă să rămînă în... întuneric.

F.C. ARGEȘ PLEACĂ AZI LA PORTO

Astăzi dimineață urmează să plece spre Porto echipa F. C. Argeș, care va întîlni în cadrul primului tur al **„Cupei orașelor tîrguri"** formația portugheză Leixoes.

Vor face deplasarea următorii jucători: **Niculescu, Ion Vasile** (portari), **Ioniță, Barbu, Olteanu, Dumitru Ivan, Păciulete, Prepurgel, Nuțu, Radu, Kraus, Dobrin, Jercan, Țurcan, Pigulea** și **Vlad.**

Meciul este programat joi, în nocturnă.

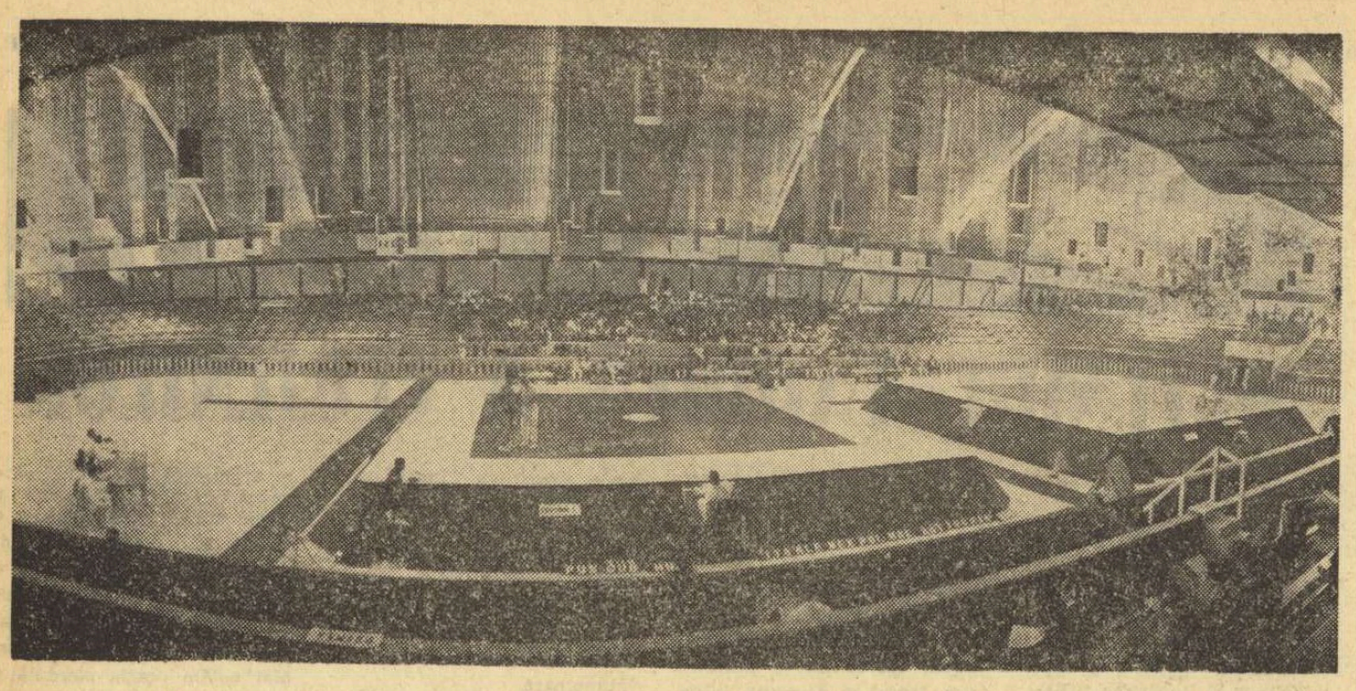

Patinoarul acoperit „Insurgentes" din capitala Mexicului va găzdui întrecerile olimpice de lupte

Corespondență specială pentru ziarul „Sportul"

PREGĂTIRILE SPORTIVILOR MEXICANI PENTRU J. O.

Cei patru ani dintre J.O. de la Tokio și cele de la Ciudad de Mexico au trecut ca o clipă. Pregătirile sportive efectuate de-a lungul acestor ani se apropie de sfîrșit. Unele comitete olimpice au și început să trimită primele eșaloane de sportivi spre Mexic. Din ziua de 12 septembrie și sportivii mexicani sînt prezenți în satul olimpic.

In multe ramuri sportive mexicanii participă pentru prima oară la J.O., dar ei vor căuta să obțină locuri cît mai bune și, desigur, pe ici, pe colo, cîte o medalie. Ceea ce va fi, fără îndoială, foarte greu.

Speranțele mexicanilor sînt îndreptate mai ales spre box și, în special, către categoriile mici (Ricardo Delgado și Antonio Roldan), unde, după cum au declarat antrenorii lotului mexican polonezii Cazimir Mrazek și Henrik Novara, cu puțin noroc în tragerile la sorți, s-ar putea obține medalii.

În natație, fostul recordman mondial la 1 500 m liber G. Echevarria (16:28,0) a declarat că va fi foarte greu să cîștige o medalie în compania înotătorilor americani, germani, sovietici etc. Antrenorul mexicanilor, americanul Johnson, speră în cîteva rezultate bune de la brasiștii Munoz, Chavez și Altamirano.

Echipa de baschet a Mexicului se află, poate, într-una din cele mai fericite perioade ale sale și deși competiția va fi extrem de puternică se speră la un loc între primele patru. Pregătirile ei sînt conduse de antrenorii Laster Lane (american) și Gustavo Sagiante (mexican). În acest an s-a lucrat pentru mărirea forței membrelor inferioare și pentru dezvoltarea vitezei de deplasare. Lucrul pentru forță s-a efectuat cu ajutorul unui aparat special „exergene" cu ajutorul căruia se pot realiza contracții izometrice și intermediare calibrate. Buna tehnică pe care o posedă componenții echipei constituie baza realizării unor combinații tactice executate în mare viteză. Șase membri ai actualei echipe au participat și la J.O. de la Tokio, ceea ce poate fi o dovadă de experiență și maturitate.

Jocurile de pregătire susținute în Europa (15 cîștigate — 6 pierdute, unul în fața României în Spania) au demonstrat calitățile și perspectivele echipei de baschet. Vîrsta medie a celor 15 jucători este de 23 ani, iar media de înălțime 190 cm. Cei mai înalți sînt Alexandro Guzman și Antonio Ayala, ambii de 196 cm.

Gimnastica în Mexic, în înțelesul actual al gimnasticii sportive, poate fi considerată ca o ramură sportivă foarte tînără.

În ultimii trei ani, pregătirile s-au efectuat cu multă seriozitate sub conducerea antrenorilor bulgari Vasil Ludskanov, Todor Bocivarov și Svetlana Bocivarova și a polonezului Jokiel Jerzy. Acum șase luni a fost contractat și antrenorul japonez Matzumoto Mazatake pentru a ajuta la pregătire. Ultimii doi se ocupă de pregătirea băieților. Ei consideră că în cadrul J.O., la individual compus, sportivii mexicani pot intra între primii 60 concurenți. Izolat, pe aparate s-ar putea obține locuri între 10—20, în special, la inele (Armando Valles — campion panamerican la această probă) și la sol (Enrique Garcia și Jose Gonzalez).

Media de vîrstă a echipei masculine de gimnastică este 22 ani. La fete, echipa națională de gimnastică a fost alcătuită acum trei ani dintr-un grup de sportive cu vîrsta medie de 12 ani. S-a lucrat aproape zilnic cîte 3 ore, cu multă rîvnă și interes, ajungîndu-se, în prezent, la un nivel satisfăcător. Se consideră un succes pentru aceste tinere sportive clasarea între primele 50 concurente la individual compus. La sol se speră în rezultate mai bune. Patru dintre cele șase componente ale echipei vor executa solul pe muzică mexicană, iar exercițiile lor cuprind și elemente tipice din dansurile autohtone. Cele mai bune gimnaste sînt considerate Rosaria Briones, Julia Saenz, Maria Luisa Morales și Elena Ramirez.

Pregătirile luptătorilor mexicani se apropie și ele de sfîrșit. S-a făcut selecția definitivă la greco-romane și la libere. Și aici, ca și la box privirile sînt îndreptate spre categoriile mici. Antrenorul loturilor, turcul Husein Erkmen ne-a declarat că la libere Florentino Martinez (52 kg), Moises Lopez (57) și R. Vallejo (63), iar la greco-romane Enrique Jimenez (52 kg) au șanse de a se clasa printre primii șase. În fiecare ramură a luptelor vor fi prezenți cîte șase sportivi (lipsesc cei de la categoria grea).

Turneul de pregătire efectuat de către luptători, anul acesta în Europa, a reușit să le îmbogățească substanțial experiența.

Nu putem trece cu vederea faptul că unul dintre luptători, Mario Tovar, va participa pentru a cincea oară la J.O. Împreună cu Lia Manoliu vor fi singurii sportivi care au realizat această performanță.

La volei, echipa feminină a mexicului a avut, în urmă cu două săptămîni, ultima verificare internațională, în compania echipei japoneze Sanyo (locul 7 în campionatul nipon) pe care a învins-o de 4 ori pierzînd o singură dată. Se consideră că echipa feminină mexicană are șanse să învingă echipele Perului și Coreei de sud.

Echipa masculină de volei a avut ca principale obiective ridicarea nivelului pregătirii fizice și în special a calităților fizice: forță, viteză și forță-viteză.

Tehnica, de un nivel satisfăcător, poate permite desfășurarea unui joc cu mingi mai rapide, ridicate la bandă, sau scurte pe centru. În apărare se va folosi, în funcție de adversari, unul din cele două sisteme tactice: centrul doi retras sau avansat.

În ceea ce privește șansele în cadrul J.O. și a perspectivelor, cred că este mai bine să ne gîndim la al doilea punct — perspectivele. Media de vîrstă a echipei masculine de volei e de 22 ani, poate cea mai tînără între cele ce vor participa la acest turneu și cu siguranță echipa cu cel mai scurt stagiu voleibalistic. Șase joacă volei de numai doi ani, unul de 3 ani, trei de 4 ani. Veteranii echipei sînt Cesar Barron 26 ani, Carlos Aguirre 28 ani și Eduardo Sixtos 29 ani, care sînt, în același timp, și cei mai valoroși jucători.

dr. GABRIEL CHEREBEȚIU
Ciudad de Mexico, septembrie 1968

Actualitatea internațională

Un frumos succes al automobilismului românesc

EUGEN IONESCU - CRISTEA A CÎȘTIGAT „RALIUL BALCANIC"

Avantajul acumulat pe parcursul Raliului Balcanic i-a fost suficient tînărului nostru reprezentant Eugen Ionescu Cristea pentru a cuceri cununa învingătorului într-una din cele mai disputate ediții ale acestei tradiționale competiții de regularitate și rezistență. Deși a cîștigat seria sa (a 6-a), în care l-a învins clar pe Fl. Popescu (cu 46 s.), Ionescu-Cristea s-a clasat pe locul trei în ultima probă, desfășurată ieri dimineață pe pista de la Otopeni, în urma iugoslavilor Palicovici și Mrzel. Pilot de clasă ridicată, Ionescu-Cristea și-a demonstrat măiestria pe întregul traseu, a controlat cu autoritate și competență cursa (a cîștigat 4 din cele 10 probe speciale), nelăsînd favoriților nici o speranță.

Titlul cîștigat ieri vine să încununeze strădania depusă timp de mai mulți ani de a nu fi mai prejos fratelui său, multiplu campion motociclist la viteză pe circuit și tatălui lor, vechi animator al sporturilor cu motor din țara noastră.

În ultima probă specială — viteză pe circuit — am urmărit dramatica luptă dintre M. Dumitrescu și campionul bulgar I. Ciubrikov. Ambii concurenți au aruncat în luptă tot arsenalul de cunoștințe tehnice, dar nici mașina (evident superioară), nici talentul și nici nemăsurata ambiție a lui Ciubrikov n-au fost suficiente pentru a-l îngenunchea pe bătrînul și totuși mereu tînărul M. Dumitrescu. Foarte bine s-a prezentat J. Palicovici. Pilotînd excelent o foarte bună mașină

Eugen Ionescu-Cristea cîștigătorul celei de a IV-a ediții a Raliului Balcanic.
Foto A. NEAGU

(Opel Kadett 1900 Special), el a realizat cel mai bun timp al zilei (9:30,06), amenințînd chiar pe lider cu detronarea. Un alt pilot care ne-a încîntat a fost cîștigătorul ediției trecute, A. Mrzel, care cu B.M.W.-ul său (lipsit de frîne !) a obținut timpul de 9:39,04. De altfel, formația iugoslavă a fost cea mai omogenă, cîștigînd 3 din cele 5 clase prin G. Novikovici (850—1 000 cmc) — B.M.C. Cooper, B. Perici (1 300—1 600) — Mazda 1 500, J. Palicovici (peste 1 600). Celelalte două clase au revenit României, prin E. Ionescu-Cristea (1 000—1 300) — R. 8 Gordini și Bulgariei, prin I. Toplodolski (850 cmc) — Fiat 850.

CLASAMENTUL GENERAL: 1. **Eugen Ionescu-Cristea**, 2. J. Palicovici, 3. I. Ciubrikov, 4. M. Heitz (România) — R. 8 Gordini — 5. Fl. Popescu, 6. Ali Sipahi (Turcia), 7. A. Mrzel 8. G. Novakovici, 9. B. Boșkovici (Iugoslavia) 10. M. Dumitrescu.

CLASAMENT PE NAȚIUNI: 1. **România**, 2. Iugoslavia, 3. Bulgaria, 4. Turcia.

În încheiere, o apreciere meritată despre buna organizare și desfășurare a probei speciale de viteză la care și-au adus contribuția activiștii A.C.R. și organele de circulație din Capitală.

Ion DUMITRESCU

Turneul de tenis de la Belgrad

NĂSTASE ȘI HOLECEK ÎNVINGĂTORI ÎN FINALA DE DUBLU

BELGRAD, 15 (Agerpres). Cuplul Ilie Năstase (România)—Milan Holecek (Cehoslovacia) a cîștigat proba de dublu din cadrul campionatelor internaționale de tenis ale Iugoslaviei, încheiate duminică la Belgrad. În finală cei doi jucători au învins cu scorul de 7—5, 6—4 pe Barany—Machan (Ungaria). La simplu masculin, Gulyas (Ungaria) l-a întrecut în finală cu 6—1, 6—3, 6—1 pe iugoslavul Franulovici. Proba feminină a revenit campioanei R. F. a Germaniei, Eva Buding. Ea a întrecut-o cu 7—5, 6—2 pe Mabel (Argentina). La dublu feminin pe primul loc s-a clasat cuplul Endlova—Palmeova (Cehoslovacia).

Campionatul de fotbal al Angliei

În campionatul englez de fotbal pe primul loc se află în prezent Arsenal Londra cu 16 puncte din 9 meciuri. Urmează în clasament Leeds cu 14 puncte (8 meciuri jucate), Chelsea și West Ham United cu cîte 13 puncte din 9 partide susținute. Rezultatele din ultima etapă disputată: Arsenal — Stoke City 1—0; Burnley — Manchester United 1—0; Everton — Sheffield Wednesday 3—0; Liverpool — Ispwich Town 2—0; Leichester — Leeds 1—1; Manchester City — Southampton 1—1; West Bromwich Albion — Newcastle 3—2; Nottingham Forest — Coventry 0—0; Chelsea — Queens Park Rangers 4—0; West Ham — Tottenham 2—2; Wolverhampton — Sunderland 1—1.

REZULTATE NORMALE ÎN CAMPIONATUL MASCULIN DE HANDBAL

DINAMO BUCUREȘTI-UNIVERSITATEA BUCUREȘTI 19-14 (9—4). Derbiul etapei a corespuns așteptărilor. A fost o partidă specifică de campionat în care, de ambele părți, s-a făcut multă risipă de energie. Victoria dinamoviștilor este pe deplin meritată. Mai siguri și mai decișii în fazele de finalizare (o mențione pentru Samungi, Coman, Moldovan) și cu o apărare mai atentă ei au cîștigat la o diferență de scor care reflectă raportul de forțe existent pe teren. Studenții bucureșteni au meritul că au abordat întîlnirea cu multă ambiție contribuind în egală măsură, ca și învingătorii la reușita derbiului. Principalii realizatori: Badea (6), Coman (3) pentru Dinamo și Schumann (5) pentru Universitatea. A arbitrat corect V. Cojocaru (Craiova).

STEAUA BUCUREȘTI—TIMIȘUL LUGOJ 27—6 (14—3) Jucătorii de la Steaua au oferit un adevărat festival handbalistic stabilind cel mai mare scor din actualul campionat. Majoritatea punctelor au fost înscrise din acțiuni excelent realizate pe contraatac. Lugojenii s-au prezentat sub nivelul cerințelor primei divizii. Cele mai multe puncte pentru învingători au înscris Gațu (6) și Gruia (5). A arbitrat A. Vasilescu (Ploiești)

Gh. RANGU

POLITEHNICA GALAȚI—POLITEHNICA TIMIȘOARA 15—23 (7—10). Gălățenii la cea de-a treia înfrîngere (două pe teren propriu) au menținut jocul echilibrat doar în prima repriză. Timișorenii și-au impus superioritatea în finalul partidei cîștigînd pe merit. A arbitrat slab T. Curelea (București). **St. Constantinescu**-coresp.

DINAMO BRAȘOV-DINAMO BACĂU 15—13 (9—6). Prima victorie a brașovenilor a coincis cu prima înfrîngere a handbaliștilor din Bacău. Jocul a fost echilibrat, gazdele au condus în permanență, reușind să obțină un meritat succes. A arbitrat bine D. Racoveanu (București). **T. Marin**-coresp.

UNIVERSITATEA CLUJ — RAFINĂRIA TELEAJEN 22—22 (9—9).

A început turul doi al campionatului feminin

CONFECȚIA BUCUREȘTI—CONSTRUCTORUL TIMIȘOARA 13—9 (8—4). Exceptînd primul minut de joc, bucureștencele au condus în permanență. Fruntașele clasamentului au dominat cu autoritate partida, cîștigînd fără emoții. Principalele realizatoare Ilie (3), Nedelcu (3), Constandache (3) pentru Confecția și Franz (4) pentru timișorence. A arbitrat bine A. Popescu — Bacău. **(Gh. Rangu).**

RULMENTUL BRAȘOV—TEXTILA BUHUȘI 16—5 (9—4). Jocul a fost la discreția handbalistelor din Brașov, care au înscris punctele din acțiuni spectaculoase. Textilistele s-au prezentat sub așteptări. A arbitrat bine I. Covaci — București. **(T. Marian** — coresp.).

UNIVERSITATEA BUCUREȘTI—PROGRESUL BUCUREȘTI 9—4 (5—3). Meci anost, sărac în goluri și abundent în greșeli.

RAPID BUCUREȘTI — VOINȚA ODORHEI 14—7 (6—5). În primele 20 de minute, echipele au jucat de la egal la egal, scorul strîns cu care s-a încheiat repriza reflectînd fidel echilibrul de forțe de pe teren. După pauză însă, rapidistele, beneficiind de maturitatea lui Stark și Hedeșiu, schimbă tactica jocului, declanșînd atacuri în trombă ce surprind apărarea adversă care se „lasă" de multe ori depășită. Cele mai multe puncte: Stark (7), Hedeșiu (4) pentru Rapid, respectiv Miclos (4).

N. MUȘCELEANU

ÎNTÎLNIRE INTERNAȚIONALĂ DE TENIS DE MASĂ

ARAD 15 (prin telefon). La sfîrșitul săptămînii a avut loc în localitate dubla întîlnire internațională de tenis de masă dintre echipele feminine Voința și Statistica Budapesta.

Rezultate, sîmbătă: Statistica **(Rozsas 3 v., Papp 3 v., Juhos 2 v., Lottazer 1 v.)** — Voința **(Mihalca 4 v., Lesai 2 v., Sălăgeanu 1 v., Crejec) 9—7**; duminică: Statistica **(Papp 2 v., Juhos 2 v., Rozsas 1 v.)** — Voința **(Mihalca 3 v., Lesai 1 v., Sălăgeanu) 5—4.**

ÎN DIVIZIA A LA RUGBY

DINAMO A ÎNVINS CLAR

DINAMO BUCUREȘTI — FARUL CONSTANȚA 14—6 (11—0)

„Capul de afiș" al etapei a adus atît o confirmare, cît și o... infirmare. A confirmat valoarea crescută, constantă și probabil suficientă pentru cucerirea titlului de către dinamoviști și a infirmat supozițiile cu privire la eventuale veleități ale constănțenilor. Într-adevăr, abordînd partida dezinvolt și înscriind „pe nepusă masă" 6 puncte prin **Nica** (în formă excelentă), gazdele au înăbușit din fașă ambițiile rugbyștilor de pe litoral. Este adevărat că în formația învinșilor se resimt cîteva absențe; este adevărat că și Celea a reușit să surprindă prin ratări ale loviturilor de pedeapsă, dar meciul ne-a amintit, în ce-i privește pe constănțeni, de „pomul lăudat". Efectiv, Farul le-a rămas, ieri, datoare spectatorilor bucureșteni. Jocul „XV"-lui dinamovist poate fi caracterizat drept armonios, ambele compartimente de bază funcționînd foarte bine. Punctele au fost înscrise de **Nica** (o lovitură de pedeapsă, un drop-goal și o transformare), **Rășcanu** (o încercare) și **M. Niculescu** (drop-goal) pentru Dinamo, respectiv, **Vătafu** (lovitură de pedeapsă) și **Tomescu** (lovitură de pedeapsă). A arbitrat excepțional **René Chiriac** — București.

G. RUSSU-ȘIRIANU

GRIVIȚA ROȘIE BUCUREȘTI — POLITEHNICA IAȘI 20—0 (9—0)

Deși încheiată cu un rezultat categoric, care face, aparent, inutil orice comentariu, partida a fost relativ echilibrată datorită curajoasei replici a rugbyștilor oaspeți. Proporțiile ridicate ale scorului, față de aspectul general al jocului, se datoresc, mai ales, eficacității și preciziei principalilor transformeri ai echipei grivițene, **Irimescu** și **Țibuleac**, net superiori omologilor lor, **Rosenberg** și **Crișan**, din echipa oaspete. Au înscris **Țibuleac** (2 lovituri de pedeapsă și un drop-goal), **Irimescu** (2 lovituri de pedeapsă și o transformare) și **Șerbu** (încercare). A arbitrat bine **Al. Lemneanu** — București. **(G. Anton**, coresp.).

STEAUA BUCUREȘTI — UNIVERSITATEA TIMIȘOARA 27—3 (9—3)

O partidă fără istoric, în sens unic am putea spune, care dovedește încă o dată că Steaua e singura echipă care concurează cu Dinamo la supremație. Au înscris **Durbac** (un drop-goal, o încercare, 3 transformări), **Băltărețu, Ciobănel** și **Ciornei** (cîte o încercare), **Mateescu** și **Popa** (cîte un drop-goal) pentru Steaua, respectiv **Haralambie** (lovitură de pedeapsă). A arbitrat bine **D. Lucescu** — București. **(G. R. S.)**

RULMENTUL BÎRLAD — GLORIA BUCUREȘTI 6—3 (0—3)

Un joc de bun nivel tehnic, cu acțiuni spectaculoase pe liniile de treisferturi, în care bucureștenilor le-a aparținut repriza I și gazdelor cea de-a II-a. Au înscris **Topa** (o încercare și o lovitură de pedeapsă) și **Naca** (o încercare). A arbitrat bine **V. Cișmaș** — București. **(E. Solomon**, coresp. principal).

ȘTIINȚA PETROȘENI — PROGRESUL BUCUREȘTI 21—3 (3—0)

O victorie categorică a gazdelor, la capătul unui meci în care au dominat permanent, remarcîndu-se **Dinu, V. Rusu, Marinescu** și **Sabău**, care au fost cei mai utili. Oaspeții n-au reușit să străpungă buturile studenților decît o singură dată. Au înscris **Sabău** (2 încercări), **Marinescu** (o încercare, două transformări și o lovitură de pedeapsă), **Roșca** (o încercare) și **Crăciunescu** (o transformare) pentru învingători, și **Ceaușu** (lovitură de pedeapsă) pentru bucureșteni. A arbitrat excelent **Th. Witting** — București. **(T. Cornea**, coresp.)

AGRONOMIA CLUJ — CONSTRUCTORUL BUCUREȘTI 14—14 (6—3)

Lee Evans—44,1 pe 400 m plat!

Un nou record mondial a fost stabilit în cadrul concursului de selecție al atleților americani în vederea J.O. de la Ciudad de Mexico. Cu prilejul concursului de la South Lake Tahoe, Lee Evans a realizat pe 400 m plat timpul de 44,1. Pe locurile următoare: Ron Freeman — 44,6; Mathews 44,8; Jim Kemp 45,2 și Francis 45,2. (vezi fotografia alăturată).

În proba de săritură în lungime, atletul de culoare Bob Beamon a ocupat primul loc cu un rezultat de 8,38 (cu 3 cm mai mult decît actualul record mondial deținut de Boston). Performanța sa nu va putea fi omologată, deoarece vîntul a suflat cu 3,20 m pe secundă. Boston s-a clasat pe locul doi cu 8,24 m. Jim Ryun nu a reușit să obțină calificarea în echipa olimpică în proba de 800 m plat și va participa la J.O. numai în cursa de 1 500 m.

telex-radio-telefon

DRIMER — LOCUL IV LA HAVANA, DUPĂ 11 RUNDE

HAVANA 15 (Agerpres). După 11 runde, în turneul internațional de șah „Memorialul Capablanca" de la Havana, în fruntea clasamentului se află Holmov (U.R.S.S.) cu 9½ puncte, urmat de Stein și Suetin (U.R.S.S.) cu cîte 8 puncte. Drimer (România) și Antoșin (U.R.S.S.) totalizează cîte 6 puncte. În runda a 11-a, Drimer a cîștigat la Garcia (Cuba).

COMPETIȚIA CICLISTĂ pentru amatori „Tour de l'Avenir" a programat în cadrul etapei a 2-a o semietapă pe echipe contracronometru, care s-a desfășurat la Chaux de Fonds pe un traseu în lungime de 8 km. Pe primul loc s-a clasat echipa Franței cu timpul de 36,0. Această etapă nu a contat în clasamentul general individual.

„Tour de l'Avenir" a continuat duminică cu etapa a 3-a pe ruta Chaux de Fonds-Mulhouse (150 km). Victoria a fost repurtată de Iyffert (U.R.S.S.) cronometrat în 4h 19:25,0. În clasamentul general individual continuă să conducă italianul David Boifava.

■

ÎN MECIUL internațional feminin de atletism desfășurat la Buxtehude (R.F.G.) selecționata Scandinavei a învins cu scorul de 63—54 puncte echipa R. F. a Germaniei. Cel mai bun rezultat a fost înregistrat în proba de săritură în lungime de către norvegiana Berit Bertelsen cu 6,40 m. Alte rezultate: 100 m plat: Cederstroem (Suedia) 11,8; 80 m garduri: Wieslander (Suedia) 10,8; 400 m: Wilmi (Finlanda) 55,1; înălțime: Waernes (Norvegia) 1,69 m; greutate: Huber (R.F.G.) 14,83 m; disc: Thieron (R.F.G.) 48,71 m; 800 m plat: Olesen (Suedia) 2:06,4; 200 m plat: Bolling (R.F.G.) 24,2.

■

GRECIA va fi reprezentată la Jocurile Olimpice de la Ciudad de Mexico de o delegație alcătuită din 59 de sportivi și sportive. Sportivii greci vor participa la atletism, lupte, baschet, box, iahting, tir, haltere și polo pe apă.

■

ÎN SEMIFINALELE turneului internațional masculin de tenis pentru juniori de la Milano, dotat cu trofeul „Bonfiglio", Zednik (Cehoslovacia) l-a învins cu 6—3, 9—11, 6—3 pe Shafei (R.A.U.), iar Di Matteo (Italia) a cîștigat cu 7—5, 6—1 în fața italianului Pnatta.

■

CAMPIONATELE DE SĂRITURI ÎN APĂ ale R. F. a Germaniei au revenit și în acest an concurentei Ingeborg Busch cu 283 p, înaintea Reginei Krause. Titlul masculin a fost cîștigat dt Ulrich Reff cu 453 p.

■

LA FLORENȚA, în fața unui numeros public, s-a disputat meciul profesionist de box dintre italianul Mazzinghi, campionul lumii la categoria mijlocie (clasa juniori) și Levi Campbell (Trinidad). Mazzinghi a repurtat victoria la puncte.

JIMMY ELLIS ȘI-A PĂSTRAT CENTURA

Pe stadionul Rasunda din Stockholm, în meciul de box pentru titlul mondial la categoria grea (versiunea W.B.A.), deținătorul centurii, Jimmy Ellis, l-a învins la puncte pe challengerul său, ex-campionul mondial Floyd Patterson, la capătul a 15 reprize. Au asistat 40 000 spectatori.

Tiparul I. P. „Informația" str. Brezoianu 23—25

40365

Redacția și administrația: str. Vasile Conta nr. 16, tel. 11.10.05, interurban 72 și 286. Telex sportrom buc. 180.

PROLETARI DIN TOATE ȚĂRILE, UNIȚI-VĂ!

sportul

4 pagini 30 bani

Anul XXIV — Nr. 307 (5741) ZIAR AL CONSILIULUI NAȚIONAL PENTRU EDUCAȚIE FIZICĂ ȘI SPORT Marți 17 septembrie 1968

BUNĂ DIMINEAȚA, ȘCOALĂ!

Sînt momente care, din cauza repetării, își pierd parcă din puterea lor emoțională. Deschiderea anului școlar a fost și va rămîne o excepție, un eveniment vechi și totuși mereu nou, încărcat de fiecare dată cu fiori. Dimineața zilei de ieri a purtat amprenta pregătirilor pentru întîlnirea sau reîntîlnirea cu școala, în toate orașele și satele țării.

Străzile Capitalei s-au trezit mai devreme, animate de atmosfera sărbătorească, s-au umplut de uniforme albastre, aranjate cu grijă, de cravate roșii...

Începe școala! Părinții încercînd aceeași firească emoție ca și cei pe care-i duc de mînă, își însoțesc „bobocii" pe primul lor drum spre sanctuarele culturii.

După ce a fost martorul efervescenței matinale, reporterul a intrat la Liceul Mihail Sadoveanu.

În așteptarea momentului festiv, „careul uniformelor", trecut de momentul bucuriei revederii, deapănă gălăgios amintirile vacanței, comentează obiectele de învățămînt cu care va intra în contact pentru prima oară.

Dar festivitatea începe... Ca să salute deschiderea noului an de învățămînt, au venit toți profesorii, foști elevi ai liceului — acum studenți, reprezentanți ai organelor de partid, U.T.C. și sindicale...

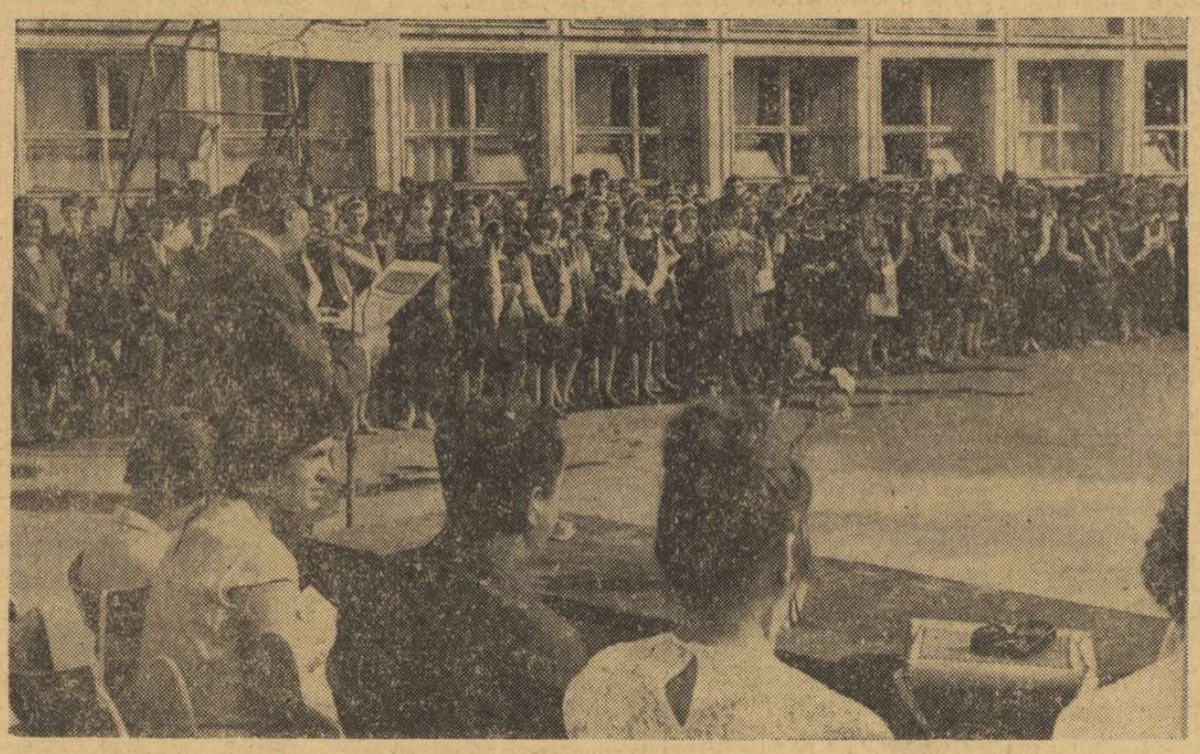

Vorbitorii, printre care directorul liceului, Iulius Utto, și studenta în drept Liliana Alexandrescu, adresează, cum e firesc, urări de bun venit și de succes celor care păsesc pe o nouă treaptă a vieții de școlar. Flori, zîmbete, angajamente de a face să sporească prestigiul liceului prin rezultate și mai bune la învățătură, precum și în activitatea sportivă, care a adus școlii — în anii trecuți — o recoltă bogată de cupe, diplome și aprecieri unanime...

Aurelian BREBEANU

Alături de tradiționalele urări de succes în noul an școlar, directorul Liceului Mihail Sadoveanu, Iulius Utto, prezintă elevilor, la festivitatea de deschidere a cursurilor, salutul conducerii de partid și de stat adresat cadrelor didactice și elevilor

SELECȚIA ȘI PSIHOLOGIA

Una dintre problemele cheie ale succesului, atît în sporturile individuale, cît și în cele pe echipe, este alegerea, dintr-un lot mai mare, a celor mai potriviți indivizi pentru sarcina ce o au în față. Dictonul „omul potrivit la locul potrivit", hotărîtor pentru reușită în orice domeniu de activitate, este cu atît mai valabil în sport, unde randamentul trebuie să fie maxim, aproape de limitele capacităților fizice și psihice ale individului. Rezolvarea justă a problemei: **„Cine este în stare de un asemenea randament la momentul oportun și cine nu?"**, devine deosebit de importantă la competițiile de mare anvergură, acolo unde insuccesul sau eșecul unui concurent se repercutează nu numai asupra lui ca persoană, ci și asupra întregii echipe, ca entitate. Răspunderea selecției apasă, deci, foarte greu pe umerii antrenorilor, ai conducătorilor mișcării sportive.

Care ar trebui să fie criteriile de selecție pentru ca să existe un coeficient cît mai mic de eroare, pentru a fi eliminate pe cît posibil „surprizele" neplăcute și, din păcate, încă destul de frecvente?

Incontestabil, primul și cel mai important criteriu este (și trebuie să fie) **valoarea tehnică** (cu toate componentele ei) a sportivilor. Acest lucru este, de fapt, și cel mai simplu, realizîndu-se prin tabele și grafice ale rezultatelor obținute, în diferite concursuri interne sau internaționale, de cei susceptibili selecției.

Se pune întrebarea, dacă criteriul rezultatului valoric, ABSOLUT NECESAR în vederea selecției, este însă și SUFICIENT. Experiența atîtor evoluții „sub posibilități" ale liderilor din diferite ramuri sportive, precum și minuțioase studii experimentale răspund categoric: NU! Obținerea unor rezultate valoroase, chiar la nivel mondial, dar în cadrul unor concursuri interne sau internaționale de mai mică importanță, nu constituie o garanție a repetării acestor performanțe în condiții mai grele, a competiției „cu miză", care solicită la maximum sistemul nervos. Iată dar, că intervin elemente noi, care pot fi determinante în confruntarea unor sportivi de valori apropiate din punct de vedere tehnic. Spre pildă, **rezistența la tensiunea de concurs, puterea de concentrare, arta de a face abstracție de mediul înconjurător, de spectatori, de agitația proprie marilor competiții, capacitatea de autodepășire chiar atunci cînd sorții au fost favorabili (sau tocmai atunci!), o mare stabilitate din punct de vedere emoțional** etc.

După cum însușirile fizice și capacitățile tehnico-tactice sînt trăsături strict individuale, formînd ceea ce denumim într-un cuvînt „talent", tot astfel și aceste însușiri psihice, absolut necesare pentru marea performanță, diferă de la om la om, existînd într-o măsură mai mică sau mai mare la unii, lipsind — chiar — la alții. Determinarea lor, punerea lor în ecuație este mult mai dificilă decît cea a rezultatelor tehnice pure. Totuși, numeroase studii experimentale, făcute în acest sens, au arătat că lucrul nu este imposibil. Unele investigații s-au făcut și la noi în țară, dar, din păcate, se pare că nu există încă dorința de a fi folosite rezultatele acestor investigații, nu există obișnuința de a ține seama și de acești factori, mai puțin concreți, dar tot atît de importanți, cînd este vorba de marea performanță. Într-un studiu intitulat **„Profilul psihologic al campionilor olimpici"**, trei autori americani enumeră nu mai puțin de 11 trăsături psihice care ar deosebi pe medaliații olimpici de restul concurenților. Fără îndoială, asemenea studii aprofundate nu s-ar putea face, deocamdată, cel puțin, la toate loturile, decît dacă antrenorii ar fi licențiați nu numai în educație fizică, ci și în psihologie. (Cum este, de exemplu, cazul antrenorului echipei de fotbal Slovan Bratislava — locul II în campionatul național cehoslovac). Desigur că unii antrenori ai loturilor noastre au anumite cunoștințe de psihologie, iar unii le și folosesc, pe alocuri. Ar fi însă timpul să se depășească, și în acest domeniu, stadiul empirismului și al diletantismului, să se treacă la utilizarea integrală a bagajului de informații și mijloace care sînt puse la dispoziție de știința psihologică.

Iudith MOSCU

Încă 2 patinoare artificiale în Capitală

— Amănunte în rubrica de hochei-patinaj din pagina a II-a —

O ETAPĂ AGITATĂ

Această etapă, a șasea, fragmentată în cele două zile ale sfîrșitului de săptămînă, a fost, după părerea noastră, cea mai agitată. Nici una din celelalte cinci etape n-a dat loc la atîtea discuții, păreri specialiștilor și, firește, ale celor ce scriu n-au fost puse la o încercare atît de grea. Situațiile controversate ale partidelor au născut din nou discuții asupra arbitrajelor, ca și asupra sistemului de joc aplicat de o echipă sau alta.

Lupta de idei în fotbal a răbufnit, după jocul de la București, unii, cei mai mulți, condamnînd „naivitatea" liniei lui Teașcă, alții continuînd să spere în perfecționarea acesteia. Rîndurile ultimilor, după cum am constatat, s-au subțiat din primele minute ale jocului, văzînd nesiguranța apărătorilor clujeni; în acele momente s-a hotărît soarta meciului, înaintașii bucureșteni ciuruind poarta lui Ringheanu.

Nu avem intenția de a da sfaturi, de a apăra o poziție sau alta. Fotbalul, cu neprevăzutele lui, te poate contrazice cînd te crezi mai sigur pe metereze. Frumusețea constă, credem noi, tocmai în această posibilitate a răsturnărilor de scor (vezi F. C. Argeș, de la 0—2 la 3—2) sau chiar a rezultatului de la Craiova, unde s-au întîlnit două echipe cu același sistem de joc, în care una a înscris de cinci ori, iar cealaltă doar o singură dată!

Interesant de reținut, și de trecut la bilanțul general al beneficiilor, este rezistența în joc a fotbaliștilor, chiar a celor învinși, care datorită unei bune pregătiri fizice au ținut treaz interesul publicului pînă în final. Petrolul, de pildă, a marcat golul de onoare în minutul 79! Clujenii și-au revenit și ei spre

Cristian MANTU

(Continuare în pag. a 3-a)

Un nou atac la poarta lui Matache. Fază din meciul Crișul-Progresul.

Foto: ST. VILIDAR Oradea

ÎN FAȚA A 20.000 DE SPECTATORI

EMIL RUSU — ÎNVINGĂTOR ÎN „CUPA ZIARULUI SPORTUL"

Epilog inedit și de autentic succes în... Turul României. Un gard viu, alcătuit din aproape *20 000 de spectatori*, un traseu iluminat *a giorno*, o întrecere spectaculoasă, sufocant de disputată — iată atmosfera primei ediții a *„Cupei ziarului Sportul"*, concurs desfășurat aseară — la numai 24 de ore de la sosirea din marea competiție — pe circuitul din noul cartier bucureștean Balta Albă — Titan.

Cei 46 de rutieri (printre care și cicliștii bulgari) ce încheiaseră duminică după-amiază înconjurul țării au fost la fel de proaspeți ca în ziua startului Turului României, s-au „bătut" fără menajamente la fiecare sprint, au parcurs tur după tur (din cele 40 programate) cu o viteză uimitoare, înregistrînd la capătul celor 40 km o *medie orară excelentă: 45,933!* A fost o nocturnă de un farmec deosebit, aplaudată deseori la scenă deschisă, o competiție care a contribuit efectiv și eficient la popularizarea sportului cu pedale. Felicitările exprimate de conducerea federației la adresa organizatorilor atestă și ele utilitatea acestei manifestații, considerată o revanșă — în mic — a Turului României.

Emil Rusu a reușit să-și recucerească simpatiile, evoluînd cu o vigoare care a stîrnit admirația. Într-o captivantă dispută cu... „tricoul galben" — *Walter Ziegler*, cu *Constantin Ciocan, Constantin Grigore, Nicolae Ciumeti, Ion Ardeleanu* și alți adversari de talie, el a reușit să-și adjudece victoria după epuizante eforturi la sprint. A fost, fără îndoială, o confruntare grea. Numai jumătate din cei 46 de concurenți au putut să încheie cursa. Cu atît mai demnă de laudă este comportarea unor cicliști tineri *(I. Selejan, I. Ajochin, Șt. Bălan* ș.a.) care după ce au luat parte, cu toate forțele, la dinamizarea cursei au ajuns să treacă linia de sosire.

Am trăit o seară de neuitat. N-o vor uita nici spectatorii, nici rutierii, nici oficialii și, firește, n-o vor uita nici... organizatorii. De acea, îi invităm,

Hristacho NAUM
Neagoe MARDAN

(Continuare în pag. a 4-a)

RAPID PLEACĂ ASTĂZI LA BELGRAD

În cursul dimineții de astăzi va pleca la Belgrad — pe calea aerului — echipa Rapid, care va susține miercuri, în capitala Iugoslaviei, meciul retur cu O.F.K. Beograd din cadrul „Cupei orașelor tîrguri".

Fac deplasarea, printre alții, *Rămureanu, Răducanu, Grecu, Lupescu, Năsturescu, Codreanu, Dumitru, Motroc, Angelescu.*

5 noi recorduri de juniori la haltere

La Iași s-a desfășurat „Cupa județelor" la haltere. Au participat 70 de sportivi din Arad, Bihor, Brașov, Cluj, Constanța, Galați, Sibiu, Timiș și Iași. Cu acest prilej au fost înregistrate 5 noi recorduri republicane: JUNIORI I — cat. pană: A. Parnavelas (Bihor) 105 kg la împins și 320 kg la total; JUNIORI II — cat. cocoș: I. Kovacs (Bihor) 115 kg la aruncat; cat. grea: Șt. Mathe (Brașov) 107,5 kg la smuls și 145 kg la aruncat. Clasament pe județe: 1. Cluj 2320 kg, 2. Brașov 2147,5 kg. 3. Constanța 2120 kg, 4. Bihor 2050 kg, 5. Timiș 2000 kg. (D. DIACONESCU — coresp. principal).

Un moment din timpul dinamicei curse cicliste de ieri

Foto: B. VASILE

ADEZIUNE DEPLINĂ LA POLITICA PARTIDULUI COMUNIST ROMÂN

Părinte drag, călăuză înțeleaptă

Cu ani și ani în urmă, ca tînăr muncitor tipograf, îndrăgisem atletica grea. Pe atunci, găsirea unei săli de antrenament era o treabă foarte complicată și costisitoare, iar procurarea echipamentului și a materialelor cu nimic mai ușoară. Îmi amintesc că lucram cu haltere improvizate, confecționate de noi, din banii puși de-o parte din mica noastră agoniseală.

Astăzi, stadioane moderne, centre de pregătire admirabil utilate, îmbie tînăra generație spre exercițiul fizic, spre mișcare. Partidul și guvernul au așezat sportul printre preocupările lor de seamă, apreciindu-i însemnătatea, punîndu-i la dispoziție condiții materiale nevisate altădată.

Fiindcă statul nostru socialist veghează ca tinerele vlăstare ale patriei să crească puternice, sănătoase, viguroase, pregătindu-le multilateral, spiritual și fizic, pentru marile sarcini care stau în fața poporului nostru: desăvîrșirea orînduirii socialiste, construirea comunismului. Nici un fel de eforturi și mijloace nu sînt precupețite pentru înfăptuirea acestui scop nobil, umanist.

Iar tineretul nostru răspunde prin fapte partidului, urmînd neabătut politica sa, învățînd, muncind cu entuziasm. El vede în Partidul Comunist Român părintele său drag, călăuza sa înțeleaptă!

Ștefan PETRESCU
antrenor emerit

O înaltă stimă și apreciere internațională

Ca arbitru de baschet am avut prilejul să călătoresc în multe țări ale lumii, invitat sau delegat să conduc jocuri oficiale și amicale. Am avut contacte largi cu oameni de diferite profesii, de felurite naționalități. Pretutindeni mi-a fost dat să aud aprecierile cele mai elogioase la adresa României, a poporului român, care se bucură de o înaltă stimă și apreciere internațională.

Fără îndoială că la aceasta a condus politica promovată cu atîta consecvență și principialitate de către partidul și guvernul nostru, care se pronunță ferm pentru înțelegere, prietenie și pace, condiții absolut indispensabile progresului, mersului înainte al omului și al omenirii.

Declarația Marii Adunări Naționale, celelalte documente de partid, discursurile iubitului nostru conducător, tovarășul Nicolae Ceaușescu, au reafirmat poziția politică a României, au arătat că țara noastră — exprimînd voința întregului popor — militează neabătut pentru întărirea comunității socialiste, pentru colaborarea cu toate statele lumii, pe baza respectării independenței naționale, neamestecului în treburile interne, avantajului reciproc.

Puritatea marxist-leninistă a politicii partidului nostru reprezintă chezășia victoriei socialismului și comunismului în România.

dr. Dan CHIRIAC
arbitru internațional, președintele Colegiului central al arbitrilor de baschet

Temă pentru un proces social

La ora remuşcărilor...

Un tînăr înalt, bine făcut, frumos, a bătut la uşa biroului, a intrat şi mi-a vorbit cu o timiditate pe care nici n-aş fi bănuit-o. Epuizase toate căile pe care le socotea posibile sau, cît de cît, demne şi s-a decis să se adreseze ziarului. Am înţeles, de la primele schimburi de cuvinte, că în conştiinţa lui „ziarul" reprezenta o noţiune foarte confuză, ceva oscilînd între vraci şi binefăcător. Dar, oricum, o asemenea spovedanie nu putea fi omenește respinsă.

Tînărul înalt, bine făcut şi frumos se numeşte **RADU HIRŞAN** şi este, sau mai bine zis a fost, student la Institutul de Cultură Fizică. Face parte dintr-o familie de ardeleni, cu stimă înnăscută pentru muncă şi învăţătură. În liceu a fost un elev bun, dacă nu chiar foarte bun, iar susţinerea examenului de admitere la facultate n-a provocat emoţii şi nici n-a necesitat preparatori. Totul decursese normal, mama şi-a văzut liniştită de bucătărie, tatăl — un onest funcţionar — de slujbă şi de ziarul sosit după-amiază. Radu, un copil inteligent şi dotat, bine educat, dovedea aptitudini pentru exerciţiile de gimnastică şi foarte multă îndrăzneală. Aşadar, nimic nu tulburase fericirea acestei familii, decît faptul că mama avea o sănătate şubredă.

Radu Hîrşan a primit investitura de student la I.C.F., carnetul, insigna, bursa, toate avantajele şi avatarurile unei noi situaţii sociale. A străbătut primul an „la pas", întărind certitudinea părinţilor că unul din vlăstare a început să-şi sape făgaş sigur în viaţă.

...Şi totuşi, Radu se află aici, pe scaun, în faţa mea, frămîntat, descumpănit. De ce? Povesteşte, cu o sinceritate, pe alocuri brutală, viaţa sa de student, încearcă sentimentul amar al remuşcării, regretă uşurinţa, acuză lipsa de experienţă. Acceptă, cu o bărbăţie demnă de toată lauda, ca povestea lui să fie făcută publică, spre a servi şi altora drept exemplu, ceea ce — desigur — nu este tocmai plăcut.

Dar, să nu lungim. Ce s-a întîmplat? După un an trecut, cum spuneam, fără dificultate, Radu Hîrşan a intrat într-o proastă societate. În vara anului 1966, în calitate de „integralist" şi student fruntaş, a fost trimis la Costineşti, unde a petrecut o vară superbă. Din păcate, a ignorat faptul că orice vacanţă trebuie să aibă un sfîrşit şi poate că tocmai din cauza aceasta sînt atît de minunate vacanţele!

Apreciindu-i-se calităţile fizice şi prezenţa scenică, i se propune să se facă cascador. Acceptă, cu o uşurinţă proprie vîrstei. Neglijează; deci, cursurile anului II. Mirajul platoului de filmat este prea puternic. Se află, o vreme, sub protecţia sentimentală (şi materială) a unei „doamne", avidă de tinereţe. Frustrează, cu bună ştiinţă, propriile sale interese. Încearcă să facă faţă obligaţiilor profesionale, dar nu reuşeşte. La un examen (de psihologie) recurge la fraudă, căutînd „asul" salvator într-o fiţuică scoasă din manşetă. Profesorul Mihai Epuran descoperă tentativa.

Pe scurt: în momentul de faţă, Radu Hîrşan este exmatriculat, predispus vagabondajului, decăderii sociale şi morale.

Cum spuneam, am avut cu acest băiat un dialog de o mare francheţe, de o sinceritate, pe alocuri, jenantă. Radu Hîrşan nici nu-şi dă seama acum ce anume s-ar putea face practic pentru el.

Acuzarea dispune de probe indubitabile privind gravele greşeli de comportare ale lui Radu Hîrşan.

Apărarea răspunde (şi acest lucru nu este de loc de neglijat) că toate aceste probe au fost în amănunt furnizate de nimeni altul decît de Radu Hîrşan, cu o sinceritate care presupune curaj, înţelegerea greşelilor şi regretul.

Cei care s-ar încumeta să-l apere pe studentul exmatriculat îşi pun, inevitabil, întrebarea: în ce măsură s-a veghiat pentru păstrarea purităţii sufleteşti a unei conştiinţe, la originea ei, curată? A fost Radu Hîrşan ajutat? A căutat cineva să-l sfătuiască, să-i apere?

În aceeaşi ordine de idei, nu poate fi omis amănuntul că cinematografia, procedînd cu un teribil egoism profesional, ademeneşte, cu promisiuni şi cu mirajul reflectoarelor mulţi tineri, dotaţi fizic, care apoi naufragiază pe ţărmul fără de speranţă al figuraţiei.

În sfîrşit, un ultim argument: Radu Hîrşan are 21 de ani, vîrstă cînd totul se mai poate lua de la început...

★

Pentru a preciza intenţiile acestui articol, sîntem datori să spunem că tînărul care a trecut pragul redacţiei a făcut-o fără intenţia de a cere ceva. Ci doar pentru a se destăinui. Simţea necesitatea aceasta. Radu Hîrşan nici nu-şi dă seama acum ce anume s-ar putea face practic pentru el.

Ne îngăduim, deci, să sugerăm o propunere. Punînd în balanţă ce are bun şi ce are rău acest băiat, ne face impresia că primul talger ar fi mai greu. Şi dacă, apreciind aceasta, conducerea Institutului de Cultură Fizică ar lua în discuţie şi ar analiza situaţia fostului său student (meritoriu), socotind oportună reînscrierea lui în anul II, s-ar putea efectua o foarte interesantă experienţă socială.

Precizăm: cazul lui Radu Hîrşan nu este tipic ci, dimpotrivă, singular. Dar oare numai dacă ajung tipice, aceste cazuri merită atenţia şi grija societăţii?

Valeriu CHIOSE

FETELE: BINE; BĂIEŢII: SLAB!

Prima ediţie a întrecerilor feminine din cadrul Jocurilor Balcanice a avut loc, după cum se ştie, în anul 1957, la Atena. De atunci, competiţia a fost cîştigată de 10 ori de reprezentativa României şi de 2 ori (1963—Sofia şi 1966—Sarajevo) de naţionala Bulgariei. La această a 12-a ediţie echipa noastră a cîştigat din nou, mai autoritar ca oricînd. Cu acest prilej, ea a totalizat 108 p, cel mai mare punctaj din istoria J. B. Pînă acum, cele mai multe puncte fuseseră înscrise de fetele noastre, în 1967 la Istanbul—103 p, 1962 la Ankara—102 p, 1959 la Bucureşti şi 1965 la Atena — cîte 100 p.

Dintre componentele echipei care a evoluat pe stadionul Karaiskakis, majoritatea s-au comportat remarcabil, fapt care le-a atras aprecierile presei ateniene şi aplauzele zecilor de mii de iubitori ai atletismului.

După ce le-am văzut concurînd, străduindu-se să obţină nu numai locuri fruntaşe în clasamentele diferitelor probe, ci şi rezultate bune, putem spune că cele mai multe dintre ele s-au prezentat cel puţin la nivelul aşteptărilor. Au existat totuşi şi trei excepţii: **Cornelia Popescu** (1,55 m la înălţime) **Elena Elic** (14,22 m la greutate) şi **Ruxandra Marinescu** (12,5 s pe 100 m). Rezultatele acestor atlete au fost cele mai slabe din ultimele luni iar locul 5 pe care l-au ocupat este, de asemenea, nesatisfăcător.

În ceea ce priveşte reprezentativa feminină a României, se poate anticipa că şi în viitorii ani ea îşi va menţine supremaţia în cadrul acestei tradiţionale competiţii a atletismului balcanic. Echipa noastră cuprinde elemente cu multă experienţă de concurs, de o mare valoare internaţională, dar şi o serie de atlete tinere şi foarte tinere de la care se aşteaptă, în mod firesc, un salt calitativ, şi mai însemnat. Mariana Goth, Doina Bădescu, Virginia Bonci şi chiar Cornelia Popescu (pentru pantaţion), Ioana Stancu, Cecilia Berna ş.a. sînt în măsură să obţină în viitorul apropiat rezultate şi mai bune decît cele de pînă acum. În afara lor, la porţile echipei naţionale a senioarelor bat cu insistenţă multe elemente tinere şi talentate ca Mariana Filip, Serafina Moritz, Doina Munteanu, Argentina Menis, Ştefania Lesenciuc ş.a. Un semn de întrebare în ceea ce priveşte aruncarea greutăţii, deoarece veterana probei, Ana Sălăgean şi-a anunţat pentru această toamnă ultimele concursuri şi apoi... retragerea. Şi, deocamdată, nu-i vedem o înlocuitoare pe măsura posibilităţilor. Lucru cert greutatea va trebui să-i preocupe şi mai mult pe specialiştii noştri, pentru a găsi o soluţie rapidă şi inopinată. Şi încă ceva, stăm slab, foarte slab şi la ştafeta de 4×100 m. Cea mai bună dovadă este însuşi recordul de 46,5 s, cu cea mai scăzută valoare internaţională dintre toate probele oficiale. Va trebui, credem, extinsă experienţa pozitivă a ştafetei juniorilor care, prin muncă şi antrenamente speciale pentru această probă, au reuşit rezultate remarcabile.

În schimb, situaţia echipei masculine dă multe dureri de cap tehnicienilor atletismului nostru. La Atena, băieţii au fost înfrînţi clar de adversarii lor principali, atleţii bulgari. În această privinţă clasamentul este edificator: 1. Bulgaria 166 p, 2. România 137 p, 3. Iugoslavia 125 p. Din 1963, de la Sofia, aceasta este prima înfrîngere pe care reprezentativa României o suferă la Balcaniadă. Într-un fel ea era însă anticipată chiar de anul trecut, de la Istanbul cînd atleţii noştri au cîştigat doar la o diferenţă de 2 p. (168 p.—166 p.) şi mai cu seamă de rezultatele acestui an. La Atena, bulgarii au realizat exact acelaşi număr de puncte ca şi la ediţia precedentă, dar ai noştri, în schimb, au pierdut 31 p. Poate că prezenţa lui Şerban Ciochină la Atena şi neaccidentarea la locul de concurs a lui Carol Corbu, înlocuitorul său, ar mai fi schimbat lucrurile: poate că fără „accidentul" lui Petre Astafei, neclasat la prăjină, şi fără alte asemenea „întîmplări" punctajul echipei noastre să fi fost ceva mai mare, dar în nici un caz nu ne-ar fi adus victoria. Căci s-a văzut clar că, la ora actuală, formaţia noastră reprezentativă de seniori nu are omogenitate în ansamblu şi acel echilibru valoric care i-a adus succese la trecutele Balcaniade. Semifondul şi fondul, punctul forte al echipei României cu puţină vreme în urmă, nu mai dispune de alergători capabili să obţină victorii şi să aducă zeci de puncte. Nici în cursele de viteză situaţia nu mai este cea din ultimii ani, doar Gh. Zamfirescu şi Emil Tobias reuşind acum, la Atena, să-şi asigure locuri în finale, dar fără speranţe la medalii. Tamas Szabo, cu evidente posibilităţi, ni s-a părut timorat de faima concurenţilor din seria sa iar Jurcă (altădată pivot al formaţiei) şi Răţoi au evoluat slab. Slab au concurat şi alţi specialişti de la alte probe: Vasile Sălăgean la disc, Nicolae Mustaţă la maraton, Jurcă, la 400 mg, Dinu Piştalu şi mai ales Petre Astafei la prăjină, Tudor Puiu la 4×400 m, Andrei Barabaş (alt om de bază pînă mai ieri), Ilie Cioca (5000 m) şi încă alţii. În atari condiţii insuccesul echipei apare limpede, în ciuda străduinţilor altor atleţi care s-au comportat mulţumitor sau bine. După părerea noastră J. B. de la Atena au prezentat şi două autentice revelaţii. Este vorba de tînărul Gheorghe Ungureanu la 800 m şi mai ales de Virgil Mihăiescu la 400 mg. Ultimul a obţinut chiar o spectaculoasă victorie, cîştigînd titlul de campion la prima sa participare la J. B. Dovada valorii lor am avut-o după cîteva zile, la Roma, unde ambii au realizat performanţe cu care se situează în imediata apropiere a recordurilor naţionale şi anunţă în perspectivă doborîrea acestora.

Ediţia următoare a Jocurilor Balcanice va avea loc la Sofia, cu puţine zile înaintea campionatelor europene de la Atena. Credem că, încă de pe acum, vor trebui luate măsurile necesare pentru pregătirea de ansamblu a reprezentativei noastre masculine. Va trebui, înainte de toate, să fie făcută o triere severă, dar realistă, a lotului nostru naţional, vor trebui promovaţi — chiar cu îndrăzneală — o serie de atleţi tineri care, pregătiţi cu maximum de atenţie şi exigenţă, ar putea obţine, credem, în scurtă vreme, rezultatele dorite. Actuala formaţie a juniorilor noştri, din rîndul cărora cîţiva s-au impus în decursul acestui sezon (**Ghedeon, Dima, Lupan, Szekely, Csaba** ş.a.), muncă de calitate desfăşurată de antrenorii acestui lot ne dau speranţe că prima echipă va avea elementele talentate de care are atîta nevoie. Totul va trebui să se petreacă însă cît mai grabnic căci timpul nu aşteaptă şi, ca mîine, va fi a XXVIII-a Balcaniadă şi apoi „europenele"!...

Romeo VILARA

Farul—Resenheim 14-6

RESENHEIM 16 (prin telefon). Pe pagina I a ziarului local „Volks blatt", de azi, a apărut o cronică elogioasă la adresa pugiliştilor constănţeni, care duminică au învins cu scorul de 14—6 reprezentativa oraşului Rosenheim. După ce face filmul meciurilor, cronicarul ziarului conchide că „...boxerii locali au trebuit să încline din nou steagul în faţa puternicilor pugilişti de la Marea Neagră". Într-adevăr, cei 5000 de spectatori prezenţi în hala „Bräu Bier Rosenheim" (unde s-a disputat reuniunea), au fost impresionaţi de forţa boxerilor constănţeni, cărora le-au adresat vii aplauze.

REZULTATE TEHNICE: M. Dumitraşcu b.k.o. 1 Spensberger; Gh. Anton egal cu Kramer; A. Isai b. ab. 1 Dangl; I. Olteanu egal cu Praus; O. Baciu b. ab. 2 Schmidt; Mück b.p. I. Piţu; Koşkunoglu b. p. Gh. Preda; M. Constantinescu b.p. Lermann. Tr. Cerchia şi P. Manole n-au avut adversari. Din formaţia Farul s-au detaşat Dumitraşcu, Constantinescu şi Baciu. Primul, deşi a încheiat lupta în repriza I, a avut totuşi timp să arate remarcabile cunoştinţe tehnice. Constantinescu a fost, ca şi în primul meci, foarte combativ, reuşind chiar să-şi trimită adversarul de două ori la podea (în reprizele II şi III). De remarcat că Lermann este campionul militar al Europei la categoria semigrea.

Ali RIŞAT
arbitru internaţional

„Cupa Grivița Roșie" a revenit elevilor lui Cionoiu

Competiţia a fost dominată de sportivii Griviţei Roşii (antrenor C. Cionoiu) care au ocupat primul loc cu 20 p. Ei au fost urmaţi de cei de la Voinţa (antrenor I. Vasilov) cu 7 p.

REZULTATE TEHNICE: Tudor Dinu (Voinţa) b.p. V. Boteanu (Gr. Roşie), T. Badea (Gr. Roşie) b.ab.2 Z. Stanciu (Olimpia), R. Văcaru (Gr. Roşie) b.p. C. Viezure (Olimpia), I. Dochiu (Olimpia) b.p. I. Grigore (Gr. Roşie), S. Lazăr (Semănătoarea) b.p. C. Foia (Gr. Roşie), A. Iacob (Voinţa) b.p. Al. Belcea (Gr. Roşie), C. Nicolae (Gr. Roşie) b.p. I. Stoica (Constructorul), D. Dobre (Gr. Roşie) b.ab.3 N. Coman (Olimpia), M. Boteanu (Gr. Roşie) b.p. C. Iancu (Voinţa), C. Stanciu (Constructorul) b.ab.2 Gh. Farcaş (Gr. Roşie).

DANIEL DIACONESCU
corespondent

P.T.T. BUCUREŞTI A CÎŞTIGAT „CURSA MUNŢILOR" LA MARŞ

Pe drumul naţional nr. 1, între Comarnic şi Predeal s-a disputat duminică „Cursa Munţilor" la marş. La seniori (35 km) primul s-a clasat Marin Perşinaru (P.T.T. Bucureşti) în 3h22:14. La juniori (3x10 km, cu regrupare la fiecare schimb) a cîştigat echipa P.T.T., formată din C. Staicu, E. Dragu şi C. Stan, cu timpul total de 2h39:14. Victoria în clasamentul general a revenit, ca şi la ediţia precedentă, formaţiei P.T.T. Bucureşti.

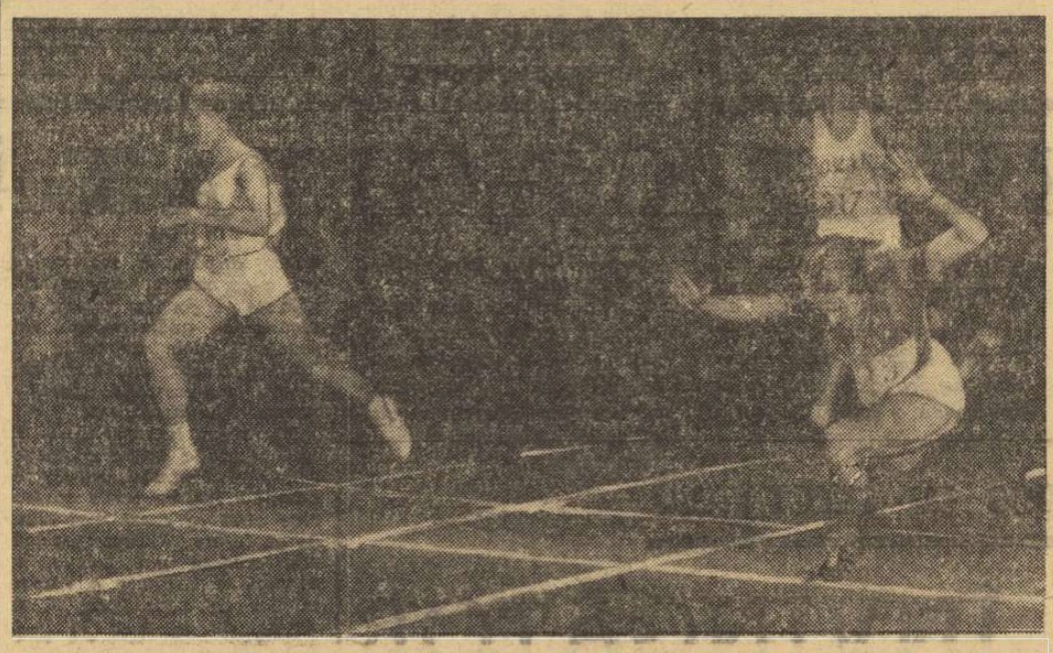

Mariana Goth termină învingătoare cursa de 200 m, surprinzîndu-şi adversara (Marjona Lubej) care cade, prin impetuozitatea finişului Foto: U.P.I.

Astă-seară, România-Ungaria la baschet feminin (tineret)

Terenul Floreasca găzduieşte astăzi, de la ora 19, întîlnirea internaţională de baschet feminin dintre selecţionatele de tineret ale României şi Ungariei. Echipa română este alcătuită din următoarele jucătoare: Ghiţă, Ciocan, Szabados, Sipos, Marinescu, Fordea, Salcu, Deak, Muraru, Rădiţa, Ionaş, Nicola, Basarabia.

„Cupa României" — în nocturnă la Floreasca

În dorinţa de a asigura cît mai multor spectatori posibilitatea de a viziona turneul final al „Cupei României", F.R. Baschet a stabilit ca întrecerile să se desfăşoare, de vineri pînă duminică, *în nocturnă pe terenul Floreasca*. În caz de timp nefavorabil, jocurile se vor disputa în sala Dinamo. Amintim că la acest turneu final iau parte echipele masculine bucureştene Dinamo, Steaua, Politehnica şi I.C.F., iar cîştigătoarea va participa la „Cupa cupelor".

ÎNCĂ DOUĂ PATINOARE ARTIFICIALE ÎN CAPITALĂ

Există în Capitală două locuri unde iarna sosește — spre bucuria celor care doresc să se destindă lunecînd pe gheaţă — mult mai de vreme. Desigur, aţi ghicit că este vorba despre patinoarele artificiale „23 August" şi Floreasca, care în fiecare sezon îşi deschid porţile în prima jumătate a lunii octombrie. În viitor însă, bucureştenii vor avea la dispoziţie o nouă bază sportivă de iarnă: pista artificială de viteză, de dimensiuni olimpice. Pentru a vedea în ce stadiu se află această importantă construcţie sportivă, ne-am deplasat la Întreprinderea de agrement Bucureşti (proprietara acestui patinoar), unde am avut o convorbire cu tov. director **Cezar Alexianu**. Acesta ne-a furnizat o serie de amănunte, pe care ne grăbim să le aducem la cunoştinţa cititorilor.

— Studiul tehnico-economic, ne-a spus interlocutorul, **a fost aprobat, proiectul întrînd în faza de execuţie, iar patinoarul artificial va fi amplasat în perimetrul parcului din faţa Halelor Obor.**

— Iubitorii patinajului ar dori să ştie cum va arăta viitoarea lor bază sportivă.

— Vreau să subliniez că acest patinoar va fi la dispoziţia marelui public, fiind dotat cu tot ceea ce este necesar pentru a constitui un loc plăcut de întîlnire a oamenilor de toate vîrstele. Astfel, aici se vor organiza întreceri de dirt-track şi popice pe gheaţă, competiţii populare de patinaj iar numărul centrelor de iniţiere se va tripla. Pe timpul verii, pista, fiind asfaltată, poate găzdui concursuri de triciclete, trotinete, patine cu role şi micromaşini. Şi sportului de performanţă i se va acorda importanţa cuvenită: „viteziştii" vor avea la dispoziţie — pentru antrenamente şi concursuri — o pistă trasată după normele olimpice, cu trei culoare, cabine, vestiare şi punct de asistenţă medicală.

— După cîte am înţeles, întrevedeţi un bogat program pentru sportivii clasificaţi, ca şi pentru amatorii de patinaj. Capacitatea bazei va permite buna desfăşurare a diferitelor activităţi?

— Fără îndoială că da. Să vă dau un singur exemplu: lăţimea pistei va fi de 13,50 m, aşa că avem suficient spaţiu. În ceea ce priveşte gheaţa, ea va fi asigurată de instalaţiile frigorifice ale Halelor Obor şi va fi întreţinută cu maşini speciale.

— În aşteptarea pistei de la Halele Obor, bucureştenii vor frecventa — în curînd — cele două patinoare artificiale existente. Ce ne puteţi spune despre patinoarul Floreasca, pe care — de asemenea — îl aveţi în administraţie?

— Conform proiectului, pista de viteză va fi gata în ultimul trimestru al anului 1969. Cît despre patinoarul artificial Floreasca, i se fac în aceste zile serioase reparaţii, începînd cu pavajul de lemn şi terminînd cu reclama luminoasă. Magazia de materiale va fi îmbogăţită cu circa 200 de patine şi ghete noi. Din acest sezon, asociaţia noastră sportivă va avea şi **ea secţie de patinaj, cu grupe de viteză artistic şi role, asistenţa tehnică fiind încredinţată cunoscutului antrenor Bela Horosz, care va răspunde şi de pregătirile centrului de iniţiere.**

— O ultimă întrebare: în sezonul trecut calitatea gheţii de la „Floreasca" a stîrnit multe nemulţumiri. Ce măsuri aţi luat pentru înlăturarea acestui impediment?

— Deocamdată, nu avem posibilităţi să achiziţionăm o maşină ultramodernă. Am adaptat, în schimb, un electrocar pentru rectificarea gheţii, căreia sperăm să-i asigurăm o calitate corespunzătoare la concursurile oficiale.

În încheierea discuţiei, ing. **Cezar Alexianu**, care este şi membru în comitetul federaţiei de resort, ne-a rugat să mai aducem o veste bună iubitorilor de patinaj din Capitală: în curînd vor începe lucrările de amenajare a unui patinoar artificial lîngă Fabrica de gheaţă de la Grozăveşti.

Interviu realizat de:
Tr. IOANIŢESCU

CLASAMENTUL FINAL AL „RALIULUI BALCANIC"

Publicăm astăzi clasamentul general oficial al Raliului Balcanic, aşa cum ne-a fost pus la dispoziţie de Automobil Clubul Român:

1. Eugen Ionescu-Cristea — Tudor Băjenaru (R. 8 G) R; 2. J. Palicovici — B. Kovacevici (Opel K) YU; 3. I. Ciubrikov — K. Ciubrikov (Bg. Ren.) BG; 4. M. Heitz — J. Heitz (R. 8 G.) R; 5. Fl. Popescu — D. Rădulescu (R. 8 G.) R; 6. A. Sipahi — A. Sipahi (BMW 2 000) TR; 7. A. Mrzel — J. Hojan (BMW 2 002) YU; 8. G. Novakovici — M. Popovici (BMC Cooper) YU; 9. M. Dumitrescu — P. Vezeanu (R. 8 G.) R; 10. F. Suren — A. Sadikoglu (Ford Mustang) TR; 11. M. Boskovici — V. Srecikovici V. (NSU 1 100) YU; 12. B. Perici — P. Vucikovici (Mazda 1 500) YU; 13. V. Bardarov — B. Grozev (Bg. Ren.) BG; 14. I. Seman — P. Dimitrievici (Alfa Romeo) YU; 15. W. Rudolf — V. Vasiliev (NSU 1 200) BG; 16. R. Kurkciev — Gh. Slavcio (Bg. Ren.) BG; 17. G. Laszlo — C. Hoszu (Wartburg) R; 18. N. Gheorghiev — C. Senciovski (Mercedes) BG; 19. N. Iacob — E. Golgoţi (Skoda) R; 20. I. Toplodolsky — Z. Kumbagiev (Fiat 850) BG.

S-au clasat 38 echipaje.

ANUNŢ ŞCOLAR

Grupul Şcolar Hidrotehnic din Arad recrutează candidaţi pentru şcoala tehnică de personal tehnic care funcţionează cu următoarele specialităţi:

- METEOROLOGIE,
- PROTECŢIA CALITĂŢII APELOR,
- CONSTRUCŢII HIDROTEHNICE,
- HIDROLOGIE.

Se primesc candidaţi şi candidate absolvenţi ai liceelor (şcoli medii de cultură generală) cu sau fără examen de bacalaureat (maturitate), indiferent de vîrstă.

Examenul de admitere va începe în ziua de 23 septembrie şi va consta din următoarele probe:

a) la specialitatea „METEOROLOGIE":
- Fizică (scris şi oral)
- Matematică (oral);

b) la specialitatea: „PROTECŢIA CALITĂŢII APELOR":
- Chimie (scris şi oral)
- Matematică (oral);

c) la specialitatea „CONSTRUCŢII HIDROTEHNICE":
- Matematică (scris şi oral)
- Fizică (oral);

d) la specialitatea „HIDROLOGIE":
- Matematică (scris şi oral);
- Geografia fizică a R.S.R. (oral);

Înscrierile la examenul de admitere se fac pînă în ziua de 22 septembrie 1968, în baza unei cereri însoţită de următoarele acte:

— Certificat de studii în original,
— Certificat de naştere în original şi copie,
— Certificat de sănătate, împreună cu analiza sîngelui şi analiza pulmonară.

Informaţii suplimentare, se primesc la secretariatul şcolii din Arad, str. N. Grigorescu nr. 8, tel. 16.45.

ÎN FAŢA FILEULUI

JUCĂTORI NOI LA ECHIPELE DIVIZIEI A

În sezonul 1968-1969, divizionarele A vor beneficia de aportul unor jucători recent transferaţi. Astfel, la *Politehnica Galaţi* vor juca: C. Popescu (fost la Tractorul Braşov), M. Coţoveanu (Farul) şi M. Albeţ (Petrolul); *la Celuloza Brăila*: Gh. Dumitru (Tractorul) şi I. Stănescu (Politehnica Gl.); la *Progresul*: N. Picu (Constructorul Buc.); la *Dinamo*: C. Oros (Alumina) şi L. Dumănoiu (Lic. cu program de ed. fiz. Rm. Vîlcea): la *Rapid* (masculin): A. Hupoiu şi L. Dumitrescu (I.C.F.); la *Rapid* (feminin): Mariana Dingă-Dumitrescu şi Constanta Carabină (I.C.F.); la *Farul* (masc.): L. Cristescu şi C. Bulsievici (I.C.F.); la *Farul* (fem.): Viorica Lutsch (Drapelul roşu Sibiu); la *I.C.F.* (fem.): Carmen Marinescu (Univ. Craiova), Doina Belgea (Dinamo) şi Marcela Pripiş (Politehnica Braşov).

DATELE DESFĂŞURĂRII CAMPIONATELOR

DIV. A: 13 oct. — 22 dec. 1968 (tur), 16 febr. — 26 aprilie 1969 (retur); *turneul final*: 8—10 mai 1969 (tur) — masculin la Bucureşti şi feminin la Bacău, 15—17 mai (retur) — masculin la Cluj, feminin la P. Neamţ. DIV. B: *masculin*: 29 sept. — 8 dec. 1968 (tur), 2 febr. — 13 aprilie 1969 (retur); *feminin*: 29 sept. — 24 nov. (tur), 2 febr. — 30 martie (retur). JUNIORI ŞI ŞCOLARI: 6 oct. — 17 nov. (tur), 12 ian. — 23 febr. (retur); *turneul final*: 16—20 iunie (băieţi şi fete la Buc.).

ÎNFIINŢAREA CATEGORIEI „ARBITRILOR REPUBLICANI"

Biroul F.R.V. a hotărît înfiinţarea unei noi categorii de arbitri, aceea de *arbitri republicani*, la care au fost avansaţi un număr de „cavaleri ai fluierului" din categoria I. Aceştia sînt: *M. Albuţ, V. Arhire, C. Armăşescu, I. Armeanu, N. Beciu, M. Bolintineanu, V. Chioreanu, E. Costoiu, I. Covaci, C. Florescu, S. Gheorghiţă, E. Iagodici, Gh. Ionescu, N. Ionescu, N. Luca, N. Mateescu, D. Medianu, V. Moraru, C. Muşat, M. Oancea, Z. Pătru, D. Rădulescu, Şt. Stănescu, N. Sotir, N. Tărchilă, V. Voicu, M. Zamfirescu* şi *M. Zelinschi*. Totodată, au fost avansaţi la categoria I: *Şt. Nobilescu, S. Dumitrescu, P. Ionescu, A. Popescu, V. Ranghel* şi *V. Stoia*.

DEBUTURI...

Început de an şcolar, pregătiri febrile, justificate emoţii atît pentru elevi cît şi pentru profesori.

Asemenea „bobocilor" dintr-a-ntîia, intimidaţi sau decişi, păşesc pe treptele şcolii şi cei care încep azi drumul lung al profesoratului, presărat cu nesfîrşite căutări, satisfacţii şi, nu arareori, decepţii.

Încerc să-i disting printre aceştia pe cei care, ca şi mine, au îmbrăţişat meseria de „dascăli de agerime" cum ne-a numit marele Arghezi.

Bănuiesc că puţini dintre ei vor uita prima „festivitate de deschidere", primul pas în cancelaria şcolii, primul catalog, dar mai presus de toate prima întîlnire cu cei de a căror pregătire vor răspunde de-acum înainte.

Căci pregătirea dobîndită cu minuţioase eforturi în Institut poate fi considerată doar ca piatră de temelie la o construcţie a cărei frumuseţe şi trăinicie depind numai de abnegaţia şi dăruirea de sine a celui care o va construi şi o va avea.

Este o cale greu de străbătut, în care mulţi vor face sacrificii, vor trebui să renunţe la satisfacţii mărunte pentru a-şi putea aduce, în final, prinosul lor faţă de meşteşugul îndrăgit.

Aş dori ca puţini dintre ei să îngroaşe rîndurile celor nehotărîţi, care la primele greutăţi au dat înapoi, complăcîndu-se în mediocritate, rutină, lipsă de orizont.

Cîtă satisfacţie simţi cînd elevul pe care îl considerai „refractar" la educaţie fizică şi cu care te-ai chinuit trimestre întregi îşi scoate norma de control pe merit, cînd echipa şcolii obţine un loc fruntaş într-o competiţie importantă, cînd şcoala, care la venirea ta era lipsită de orice bază materială, are acum două terenuri şi o sală de gimnastică, fie chiar improvizat!

Cu cîtă mîndrie vei vorbi despre succesele tale ori de cîte ori te vei întîlni cu foştii colegi şi profesori!

După o experienţă, chiar dacă nu deosebit de îndelungată, am ajuns la concluzia că ceea ce trebuie să caracterizeze pe un începător este MODESTIA, SETEA NECONTENITĂ DE A-ŞI ÎMBOGĂŢI CUNOŞTINŢELE, DĂRUIREA DE SINE.

Numai munca organizată, nu pripeala şi improvizaţia, numai dragostea faţă de cei a căror vigoare şi sănătate depind de tine, nu indiferenţa şi pasivitatea faţă de ei, îţi vor aduce mulţumirea unui lucru făcut cu temei.

Îmbinată şi cu dorinţa de a fi necontenit la curent cu cunoştinţe în toate domeniile: ştiinţă, tehnică, literatură, muzică etc. munca profesorului de educaţie fizică va căpăta, cu siguranţă, prestanţa cuvenită.

Numai astfel, la locul unde este chemat să muncească (citez un confrate mai vîrstnic faţă de care păstrez de mult o deosebită stimă) se va simţi că „acolo a pus piciorul apăsat un om, nu un oarecare, ci un om de nădejde, un om în toată puterea cuvîntului, care pe deasupra cunoaşte şi meşteşugul exerciţiilor fizice".

prof. Magdalena MUŞAT

Fotbal

DIN CARNETUL CRONICARULUI

OFENSIVĂ ? DA ! DAR...

Fără îndoială, Rapid a făcut simbătă o partidă bună. In ansamblu, jocul său a plăcut. Au plăcut, mai ales, țesătura de pase de la mijlocul terenului, acțiunile ofensive, încheiate, de regulă, cu șuturi pe poartă.

Trebuie, totuși, spuse, acum, în preajma returului cu O.F.K. Beograd, cîteva cuvinte despre evoluția mijlocașilor. Și Angelescu, și Dumitru au arătat o deficitară pregătire fizică. Cineva a încercat să-l scuze pe Dumitru, argumentînd că a avut o „ciocnire" la începutul partidei. Dar și el, și Angelescu au dat semne de oboseală, au fost, în anumite perioade ale meciului total depășiți. Priveau jocul de la distanță, (în special Dumitru). In plus, amîndoi au jucat prea ofensiv. S-au dus simultan la atac, lăsînd apărarea descoperită. Linia de fund trebuia, de nenumărate ori, să „ia în piept" toată înaintarea adversă. Mijlocașul care trebuia să înceapă primul acțiunea de deposedare a adversarului, lipsea...

Constantin ALEXE

DOUĂ CAPETE DE POD. BACĂU—IAȘI...

...și între ele distanța de la FOTBAL (ofensiv, spectaculos, captivant — datorat, în special, echipei antrenate de Nicușor) la PARODIE, neintenționată, dar nu mai puțin autentică și cu atît mai tristă... Vrem să credem că „spectacolul" văzut în orașul de pe Bahlui a fost un accident, iar cel din orașul bistrițean N-A FOST un accident...

Cîteva considerații adiacente cronicelor celor două partide: 1) De ce numai o stea arbitrului Bentu, conducătorul jocului Dinamo Bacău — Dinamo București? Pentru că a MODIFICAT... scorul partidei (neacordînd un gol perfect valabil), decizia sa putînd întoarce soarta partidei, jucătorii bucureșteni amenințînd pînă în minutul 90... tabela de marcaj. Ce se întîmpla dacă oaspeții egalau? Nu avea A. Bentu punctul luat gazdelor pe conștiință? 2) Scos peste noapte din lotul reprezentativ, DEMBROVSCHI s-a „răzbunat" de o manieră care merită elogiată: a jucat excelent în partida cu Dinamo București, întîlnire în care a fost cel mai bun om de pe teren, depășindu-l aproape cu regularitate pe adversarul „garde de corp", Dinu, titular incontestabil al naționalei... 3) DATCU a scos în repriza a doua a jocului de la Bacău 2—3 „goluri făcute". 4) Cei mai slabi jucători ai meciului de la Iași? „Careul așilor": Peronescu — Achim — Cuperman — Lupulescu!

M. POPESCU

RECIDIVĂ...

E neîndoios faptul că, acordînd gazdelor două goluri marcate din poziții flagrante de ofsaid, N. Mihăilescu a INFLUENȚAT ÎN MOD DIRECT rezultatul meciului F. C. Argeș — Farul.

Am crezut că arbitrul a avut pur și simplu o zi proastă... Adresîndu-ne însă colecției de ziare, am constatat — spre marea noastră mirare — că din 1964 (anul promovării echipei Dinamo Pitești în prima divizie) și pînă duminică, patru din cele cinci meciuri de campionat F. C. Argeș — Farul, disputate la Pitești, au fost arbitrate de N. Mihăilescu!! Dacă arbitrajul respectivului a fost apreciat ca mediocru în 1967, primind trei stele din partea cronicarului ziarului „Sportul" și nota 6 din partea revistei „Fotbal", atunci cronica meciului desfășurat la 29 martie 1964 merită citată: „**Un rezultat de egalitate ar fi fost mai echitabil! Spunem acest lucru avînd în vedere... faptul că arbitrul N. Mihăilescu nu a acordat constănțenilor o lovitură de la 11 m în min. 73, cînd Tufan a fost ținut de picior de Matache și împiedicat să șuteze la poartă. Portarul dinamovist l-a ținut atît de bine pe Tufan incît... i-a scos gheata din picior**".

Toate aceste considerente ne determină să nu putem trece cu vederea „slăbiciunea", nepermisă pentru un cavaler al fluierului, manifestată de N. Mihăilescu față de „copiii" Piteștiului, dar mai ales să nu înțelegem LOGICA delegării sale, în repetate rînduri, la un anumit meci pe care-l conduce, de regulă, fără obiectivitatea necesară.

Vicierea unui rezultat, dar mai ales RECIDIVA, trebuie să determine forurile competente, recte Colegiul central de arbitri, să mediteze cu seriozitate și competență asupra acestui caz..

Ovidiu IOANIȚOAIA

Scene reprobabile la Oradea

Arbitrul M. VASILIU a făcut o gravă greșeală într-un moment cînd în tribune coarda nervilor era întinsă la maximum. Progresul conducea cu 1—0. Cociș, plecat pe contraatac, a fost faultat după ce intrase doi-trei metri în careul de „16". M. Vasiliu a fluierat infracțiunea, dar n-a acordat penalti, ci lovitură de la 16 m. El a repetat greșeala și-n repriza a II-a, dînd o decizie stupefiantă la un alt fault comis tot în careu asupra lui Cociș. Adăugați la toate acestea „joaca" lui Grama, Marinescu și Șoangher, care trimiteau toate baloanele în tribune și veți înțelege la ce ridicată tensiune s-a sfîrșit partida.

Oricare ar fi fost însă împrejurările, ele nu justificau în nici un caz „prelungirile" care au urmat. Un grup de spectatori a blocat vestiarele. S-au aruncat pietre, iar tînărul Radu Ionescu a fost rănit la ochi. Au fost vizați de proiectile nu numai arbitrii, dar și gazetarii și observatorul federal Coloman Braun. Arbitrii au fost nevoiți să se refugieze aproape două ore în vestiare, fiind evacuați cu greutate, la intervenția organelor de ordine. Înfierăm cu toată tăria aceste manifestări și credem că organele locale vor lua măsuri pentru îndepărtarea de pe stadioane a elementelor huliganice. Nu așa va obține Crișul victoria mult așteptată pe teren propriu. Și nici portarul BUIUC nu va obține altceva decît eliminarea din rîndul fotbaliștilor, dacă va mai încerca să lovească portarul advers, la vestiar, în pauza meciului...

Le spunem toate acestea răspicat, cu atît mai mult cu cît lucrurile menționate s-au petrecut într-un oraș cu o veche tradiție fotbalistică, oraș de care sînt legate numele unor sportivi ca Mircea David, Baratky, Cociș, Iuhasz și mulți alții... (g.m.).

ÎN DIVIZIA C

SERIA I

Cimentul Bicaz — Foresta Fălticeni 0—0

Foresta Ciurea — Unirea Negrești 3—0 (neprezentare)

Rarăul Cîmpulung Moldovenesc — Victoria Roman 1—1 (0—0)

Nicolina Iași — Știința Bacău 0—0

Petrolul Moinești — Penicilina Iași 1—2 (0—0)

Letea Bacău — Fulgerul Dorohoi 1—1 (1—0)

Minerul Gura Humorului — Textila Buhuși 2—0 (0—0)

Minobradul Vatra Dornei — Viitorul Botoșani 1—1 (0—1)

(Corespondenți: **Șt. Ghimpe, I. Deac, A. Rotaru, L. Negru, A. Stoianovici, I. Iancu, D. Bolohan** și **I. Chirilus**).

1. Viit. Botoșani	5	3	1	1	11— 4	7
2. Min. G. Hum.	5	3	1	1	11— 5	7
3. Știința Bacău	5	3	1	1	4— 1	7
4. Foresta Fălt.	5	3	1	1	8— 6	7
5. Foresta Ciurea	5	3	0	2	8— 6	6
6—7. Vict. Roman	5	2	2	1	6— 5	6
6—7. Penic. Iași	5	2	2	1	5— 4	6
8. Min. V. Dornei	5	2	2	1	6— 6	6
9. Rarăul C. Lung	5	2	1	2	9— 5	5
10. Letea Bacău	5	2	1	2	4—11	5
11. Textila Buhuși	5	1	2	2	12— 7	4
12. Petr. Moinești	5	2	0	3	6— 5	4
13. Cimentul Bicaz	5	1	2	2	5— 5	4
14. Nicolina Iași	5	1	2	2	5— 7	4
15. Fulg. Dorohoi	5	0	2	3	6—11	2
16. Unirea Negrești	5	0	0	5	4—22	0

Etapa viitoare: Foresta Ciurea — Minobradul Vatra Dornei, Textila Buhuși — Victoria Roman, Unirea Negrești — Cimentul Bicaz, Fulgerul Dorohoi — Minerul Gura Humorului, Știința Bacău — Rarăul Cîmpulung, Viitorul Botoșani — Petrolul Moinești, Penicilina Iași — Letea Bacău, Foresta Fălticeni — Nicolina Iași.

SERIA A II-A

Chimia Orașul Gh. Gheorghiu Dej — Rulmentul Bîrlad 1—0 (1—0)

Petrolul Berca — Rapid Plopeni 0—1 (0—0)

S.U.T. Galați — Metalul Buzău 1—1 (1—1)

Ancora Galați — Petrolistul Boldești 5—2 (2—2)

Gloria Tecuci — Gloria C.F.R. Galați 0—2 (0—1)

Șoimii Buzău — Flamura roșie Tecuci 2—1 (0—0)

Unirea Focșani — Metalul Brăila 3—0 (2—0)

Chimia Mărășești — Stuful Tulcea 1—2 (1—1)

(Corespondenți: **Gh. Gorun, M. Plopeșanu, V. Ștefănescu, Șt. Constantinescu, V. Doruș, P. Florescu, V. Manoliu** și **S. Sandu**).

1. Rapid Plopeni	5	4	1	0	10— 2	9
2. Unirea Focșani	5	3	1	1	14— 6	7
3—4. Met. Buzău	5	2	2	1	11— 9	6
3—4. Gloria C.F.R. Galați	5	3	0	2	8— 6	6
5. Chimia Or. Gh. Gheorghiu-Dej	5	2	2	1	5— 6	6
6. Ancora Galați	5	2	1	2	11— 8	5
7. S.U.T. Galați	5	1	3	1	8— 6	5
8—9. Petr. Berca	5	1	3	1	6— 6	5
8—9. Stuful Tulcea	5	2	1	2	5— 5	5
10. Șoimii Buzău	5	2	1	2	7— 8	5
11. Rulment. Bîrlad	5	1	2	2	6— 7	4
12. Chimia Mărăș.	5	2	0	3	7— 9	4
13. Petr. Boldești	5	1	2	2	6—10	4
14. Gloria Tecuci	5	2	0	3	5—10	4
15. Metalul Brăila	5	0	3	2	3— 8	3
16. Flam. r. Tecuci	5	1	0	4	6—11	2

Etapa viitoare: Petrolistul Boldești — Chimia Mărășești, Stuful Tulcea — Chimia Orașul Gheorghiu-Dej, Flamura roșie Tecuci — Rapid Plopeni, Rulmentul Bîrlad — Șoimii Buzău, Gloria C.F.R. Galați — Petrolul Berca, Metalul Brăila — S.U.T. Galați, Unirea Focșani — Ancora Galați, Metalul Buzău — Gloria Tecuci.

SERIA A III-A

Olimpia Giurgiu — Sirena București 2—1 (1—0)

Flacăra roșie București — Electrica Constanța 4—0 (1—0)

S. N. Oltenița — Unirea Mănăstirea 5—0 (3—0)

Ideal Cernavodă — Celuloza Călărași 0—0

I.T.C. Constanța — Cimentul Medgidia 0—0

I.M.U. Medgidia — Autobuzul București 2—0 (0—0)

Petrolul Videle — Cooperatorul Urziceni 4—0 (3—0)

Portarul MOTOTOLEA (Electrica) este gata să intervină la balon (fază din partida de divizia C, Flacăra roșie București — Electrica Constanța 4—0) Foto: N. TOKACEK

T.U.G. București — Marina Mangalia 5—0 (3—0)

(Corespondenți: **Tr. Barbălată, N. Tokacek, M. Voicu, R. Nicolae, C. Popa, Al. Mavlea, V. Pancu** și **A. Păpădie**).

1. I.M.U. Medgidia	5	4	1	0	14— 2	9
2. Flacăra r. Buc.	5	4	0	1	10— 2	8
3. S.N. Oltenița	5	3	1	1	16— 3	7
4. T.U.G. Buc.	5	1	4	0	8— 3	6
5. I.T.C. Constanța	5	2	2	1	4— 3	6
6. Ideal Cernavodă	5	2	2	1	7— 9	6
7—8. Celuloza Căl.	4	2	1	1	4— 6	5
7—8. Petr. Videle	5	2	1	2	7— 9	5
9. Olimpia Giurgiu	3	2	0	1	9— 5	4
10. Cimentul Med.	4	1	2	1	3— 4	4
11. Autobuzul Buc.	5	0	3	2	5— 8	3
12. Electrica C-ța	5	1	1	3	4— 8	3
13. Coop. Urziceni	5	1	1	3	4—11	3
14. Sirena Buc.	5	1	0	4	7—11	2
15. Unirea Mănăst.	5	1	0	4	2—14	2
16. Marina Mang.	3	0	1	2	2— 8	1

Etapa viitoare: Unirea Mănăstirea — Petrolul Videle, Sirena București — I.T.C. Constanța, Electrica Constanța — T.U.G. București, Cooperatorul Urziceni — Flacăra roșie București, Marina Mangalia — S.N. Oltenița, Autobuzul București — Cimentul Medgidia, Celuloza Călărași — Olimpia Giurgiu.

SERIA A IV-A

I.R.A. Cimpina — Metalul Tîrgoviște 1—1 (0—1)

Comerțul Alexandria — Chimia Tr. Măgurele 2—0 (0—0)

Unirea Drăgășani — C.I.L. Rm. Vîlcea 1—0 (0—0)

Progresul Balș — Prahova Ploiești 2—1 (2—1)

Minerul Cîmpulung Muscel — Carpați Sinaia 1—2 (0—0)

Mașini Unelte București — Progresul Corabia 0—0

Tehnometal București — Muscelul Cimpulung 2—2 (1—2)

Caraiman Bușteni — Voința București 3—1 (0—0)

(Corespondenți: **I. Burlacu, A. Bizon, D. Denghel, L. Măgureanu, D. Rădulescu, V. Săndulescu, C. Sterian, V. Zbarcea**).

1. Met. Tîrgoviște	5	3	2	0	14— 7	8
2. Carpați Sinaia	5	4	0	1	9— 8	8
3. Caraim. Bușteni	5	3	1	1	12— 5	7
4. Progr. Corabia	5	2	2	1	6— 4	6
5—6. Voința Buc.	5	2	1	2	11— 7	5
5—6. I.R.A. Cimp.	5	2	1	2	9— 5	5
7. Mașini unelte Buc.	5	1	3	1	9— 7	5
8. Comerțul Alex.	5	2	1	2	8— 7	5
9. Progresul Balș	5	2	1	2	5— 6	5
10. Tehnom. Buc.	5	2	1	2	8—10	5
11. Prahova Ploiești	5	2	0	3	10— 9	4
12. Mus. Cîmpulung	5	1	2	2	6— 9	4
13. Chim. Tr. Măg.	5	1	2	2	5— 9	4
14. Unirea Drăgăș.	5	2	0	3	4—10	4
15. CIL Rm. Vîlcea	5	1	1	3	5—13	3
16. Minerul Cîmpulung Muscel	5	0	2	3	4— 8	2

Etapa viitoare: Carpați Sinaia — Chimia Tr. Măgurele, Progresul Balș — Minerul Cîmpulung Muscel, Progresul Corabia — Tehnometal București, Metalul Tîrgoviște — Comerțul Alexandria, I.R.A. Cîmpina — Caraiman Bușteni, Voința București — Unirea Drăgășani, Prahova Ploiești — Mașini Unelte București, Muscelul Cîmpulung — C.I.L. Rm. Vîlcea.

SERIA A V-A

Victoria Tg. Jiu — Minerul Bocșa 7—0 (4—0)

Minerul Lupeni — Voința Lugoj 0—0

Progresul Strehaia — Dunărea Calafat 3—2 (2—1)

Furnirul Deta — Metalul Topleț 2—1 (1—0)

Minerul Anina — Steagul roșu Plenița 1—0 (1—0)

Minerul Motru — Victoria Caransebeș 4—1 (1—0)

Energetica Tr. Severin — Autorapid Craiova 0—1 (0—0)

U. M. Timișoara — Șoimii Timișoara 1—1 (0—0)

(Corespondenți: **M. Băloi, I. Cotescu, C. Bărboi, N. Sorinca, Gh. Crăciunel, P. Pălănceanu, Gh. Manafu** și **Șt. Marton**).

1. Voința Lugoj	5	4	1	0	9— 1	9
2. Vict. Tg. Jiu	5	3	0	2	16— 5	6
3. U. M. Tim.	5	2	2	1	12— 6	6
4. Min. Lupeni	5	2	2	1	4— 3	6
5. Energ. Tr. Sev.	5	2	1	2	11— 9	5
6. Minerul Motru	5	2	1	2	6— 5	5
7—8. Șoimii Tim.	5	1	3	1	4— 4	5
7—8. Min. Anina	5	1	3	1	2— 2	5
9. Progr. Strehaia	5	2	1	2	5—11	5
10. Minerul Bocșa	5	2	1	2	7—16	5
11. St. roșu Plenița	5	2	1	2	8— 5	5
12. Dunărea Calafat	5	2	0	3	7— 9	4
13. Metalul Topleț	5	2	0	3	12—14	4
14. Furnirul Deta	5	2	0	3	6— 9	4
15—16. Autorapid Craiova	5	1	1	3	3— 8	3
15—16. Victoria Caransebeș	5	1	1	3	4— 9	3

Etapa viitoare: Autorapid Craiova — Șoimii Timișoara, Victoria Caransebeș — Furnirul Deta, U. M. Timișoara — Energetica Tr. Severin, Dunărea Calafat — Minerul Lupeni, Metalul Topleț — Progresul Strehaia, Steagul roșu Plenița — Victoria Tg. Jiu, Minerul Anina — Minerul Motru, Minerul Bocșa — Voința Lugoj.

SERIA A VI-A

Tehnofrig Cluj — Mureșul Deva 1—2 (1—0)

Soda Ocna Mureș — Aurul Zlatna 1—1 (0—0)

Știința Petroșeni — Arieșul Turda 4—1 (1—0)

Arieșul Cîmpia Turzii — Metalul Aiud 2—2 (1—0)

Victoria Călan — Minerul Baia de Arieș 5—1 (3—0)

Mureșul Luduș — A.S.A. Sibiu 2—4 (1—3)

Metalul Copșa Mică — Aurul Brad 2—1 (1—0)

Progresul Sibiu — Minerul Ghelar 1—2 (0—0)

(Corespondenți: **N. Todoran, G. Tăutan, S. Băloi, L. Donciu, P. Codreanu, I. Borgovan, M. Faliciu** și **I. Boțocan**).

1. Victoria Călan	5	4	0	1	14— 4	8
2. Met. Copșa M.	5	3	1	1	16— 7	7
3. A.S.A. Sibiu	5	3	1	1	9— 3	7
4. Știința Petr.	5	2	2	1	8— 6	6
5. Metalul Aiud	5	2	2	1	12—13	6
6. Aurul Brad	5	3	0	2	9—11	6
7. Mureșul Deva	5	3	0	2	6— 8	6
8—9. Aurul Zlatna	5	2	1	2	9— 6	5
8—9. Arieșul Turda	5	2	1	2	10— 7	5
10. Minerul Ghelar	5	2	1	2	6— 7	5
11—12. Soda O. M.	5	1	2	2	6— 9	4
11—12. Mur. Luduș	5	1	2	2	6— 9	4
13. Tehnofrig Cluj	5	1	1	3	4— 6	3
14. Arieșul C. Turzii	5	0	3	2	4— 6	3
15. Progr. Sibiu	5	1	1	3	4— 9	3
16. Min. B. Arieș	5	1	0	4	3—15	2

Etapa viitoare: Aurul Zlatna — Arieșul Turda, Metalul Aiud — Minerul Ghelar, Mureșul Deva — Soda Ocna Mureș, Victoria Călan — Metalul Copșa Mică, Aurul Brad — Mureșul Luduș, Progresul Sibiu — A.S.A. Sibiu, Arieșul Cîmpia Turzii — Tehnofrig Cluj, Minerul Baia de Arieș — Știința Petroșeni.

SERIA A VII-A

C.I.L. Gherla — Dacia Oradea 3—2 (1—1)

Unirea Dej — Constructorul Baia Mare 5—0 (1—0)

Dinamo Oradea — Steaua roșie Salonta 2—0 (2—0)

Minerul Baia Sprie — Unirea Oradea 2—0 (1—0)

Topitorul Baia Mare — Bihoreana Marghita 4—0 (1—0)

Olimpia Satu Mare — Victoria Carei 1—0 (1—0)

Bradul Vișeu — C.I.L. Sighetul Marmației 1—0 (1—0)

Gloria Bistrița — Someșul Satu Mare 5—0 (3—0)

(Corespondenți: **D. Vatău, A. Kontrai, S. Vasile, Al. Domuța, L. Chira, Z. Kovacs, A. Ghilezan** și **I. Toma**).

1. Olimpia S. Mare	5	3	2	0	8— 2	8
2. C.I.L. Gherla	5	4	0	1	8— 4	8
3. Unirea Or.	5	3	1	1	6— 4	7
4. Vict. Carei	5	3	0	2	10— 5	6
5. Gloria Bistrița	5	2	2	1	8— 4	6
6. Unirea Dej	5	2	1	2	18— 9	5
7. Topit. B. Mare	5	2	1	2	12—11	5
8. C.I.L. Sighet	5	2	1	2	5— 5	5
9. Constr. B. M.	5	2	1	2	7— 9	5
10. Dinamo Oradea	5	2	0	3	7— 6	4
11. Steaua roșie Salonta	5	2	0	3	7— 9	4
12. Dacia Oradea	5	2	0	3	7—10	4
13. Bradul Vișeu	5	2	0	3	4—13	4
14—15. Bihoreana Marghita	5	1	1	3	3— 6	3
14—15. Minerul B. Sprie	5	1	1	3	6—10	3
16. Someșul S. Mare	5	1	1	3	5—12	3

Etapa viitoare: Steaua roșie Salonta — Unirea Dej, Bihoreana Marghita — Minerul Baia Sprie, Dacia Oradea — Olimpia Satu Mare, Constructorul Baia Mare — Bradul Vișeu, Unirea Oradea — C.I.L. Sighetul Marmației, Gloria Bistrița — Dinamo Oradea, Someșul Satu Mare — Topitorul Baia Mare, Victoria Carei — C.I.L. Gherla.

SERIA A VIII-A

Minerul Bălan — Avîntul Reghin 2—3 (1—1)

Colorom Codlea — Vitrometan Mediaș 1—0 (0—0)

Carpați Brașov — Tractorul Brașov 0—0

Medicina Tg. Mureș — Oltul Sf. Gheorghe 1—1 (0—0)

Voința Tîrnăveni — Chimica Tîrnăveni 0—2 (0—2)

Chimia Făgăraș — C.F.R. Sighișoara 2—0 (2—0)

Unirea Cristurul Secuiesc — Chimia Or. Victoria 6—0 (2—0)

Lemnarul Odorheiul Secuiesc — Torpedo Zărnești 2—1 (0—1)

(Corespondenți: **R. Bortoș, G. Costel, G. Carol, C. Albu, I. Ducani, B. Stoiciu, V. Lorintz** și **A. Pialoga**).

1. Chim. Tîrnăveni	5	4	0	1	15— 4	8
2. Avîntul Reghin	5	4	0	1	10— 6	8
3. Chim. Or. Vict.	5	4	0	1	9— 8	8
4. Chimia Făgăraș	5	3	1	1	10— 5	7
5. Med. Tg. Mureș	5	2	3	0	7— 3	7
6. Oltul Sf. Gh.	5	2	2	1	8— 5	6
7. Carpați Brașov	5	2	2	1	5— 5	6
8. Tract. Brașov	5	2	1	2	9— 5	5
9. Torp. Zărnești	5	2	1	2	10— 7	5
10. Lem. Odorhei	5	2	1	2	8— 7	5
11. C.F.R. Sighiș.	5	2	1	2	5— 7	5
12. Colorom Codlea	5	2	1	2	6— 9	5
13. Unirea Cristur	5	1	1	3	8— 7	3
14. Vitrometan Med.	5	1	0	4	4—14	2
15. Voința Tîrnăv.	5	0	0	5	3—12	0
16. Minerul Bălan	5	0	0	5	5—18	0

Etapa viitoare: Torpedo Zărnești — Tractorul Brașov, Carpați Brașov — Lemnarul Odorheiul Secuiesc, Chimica Tîrnăveni — Avîntul Reghin, C.F.R. Sighișoara — Voința Tîrnăveni, Vitrometan Mediaș — Unirea Cristurul Secuiesc, Chimia Or. Victoria — Medicina Tg. Mureș, Oltul Sf. Gheorghe — Colorom Codlea, Chimia Făgăraș — Minerul Bălan.

O ETAPĂ AGITATĂ

(Urmare din pag. 1)

sfîrșit, piteștenii au refăcut de la 0—2 la 3—2, Progresul s-a înapoiat cu un punct din deplasare iar Jiul a ținut piept localnicilor aproape 70 de minute. La toate acestea trebuie adăugată declarația lui Bazil Marian: „Băcăuanii ne-au învins sîmbătă deoarece au dat dovadă de un plus de voință și de o mai mare putere de luptă..."

Așadar, jucînd cu o apărare în linie, utilizînd tactica cu libero sau apărarea aglomerată, are mai puțină importanță pentru cercurile largi, sistemul de joc rămînînd o chestiune strict de pregătire a echipei, o latură principală sau o idee, dacă vreți, a antrenorului respectiv, care va culege roadele sau va renunța la ea atunci cînd va crede de cuviință.

Esențialul, după aceste șase etape, constă în mai buna pregătire a jucătorilor din toate punctele de vedere, prin antrenamente sporite, direcție în care se observă unele rezultate pozitive.

După cum am fost informați de trimișii și corespondenții noștri, mai slab se stă la capitolul sportivitate. Ici și colo, se mai caută picioarele adversarilor sau, cum s-a petrecut la Oradea, fotbaliștii își plătesc polițele, în pauză, la cabine. Știm că această problemă este prevăzută a fi discutată de conducerea F.R.F. cu antrenorii și conducătorii de secții. N-ar fi rău ca data să fie devansată, punerea la punct a lucrurilor trebuind făcută în „fașă", nu cînd ele vor lua proporții. Stringent se impune, de asemenea, discutarea slabelor arbitraje prestate în ultimele două etape de „cavalerii fluierului", care, după părerea noastră, au influențat rezultatele unor partide din prima divizie, ca să nu mai amintim de cele din „B".

Am spus că etapa a șasea a fost o etapă agitată. Nu neapărat în sensul negativ al lucrurilor, ci în acela în care încep să se limpezească „apele", în care pot fi trase unele concluzii asupra unor probleme, luîndu-se măsuri de prevedere pentru a se putea continua drumul de îmbunătățire a jocului echipelor noastre.

Ultimele rînduri ale comentariului le rezervăm jocurilor din această săptămînă ale echipelor noastre angajate în competiția C.O.T.

F. C. Argeș a plecat în Portugalia. Joi seară, la Porto, în primul tur al „Cupei orașelor tîrguri", fotbaliștii români vor întîlni formația Leixoes. Rapid acordă revanșa lui O.F.K. Beograd, pe terenul acesteia. O comportare frumoasă din partea acestor formații românești ne-ar bucura, ar reflecta, într-o oarecare măsură, eforturile ce se depun pentru o bună reprezentare internațională.

SCRISOARE DIN PARTEA LUI DAN COE

Ieri am primit la redacție o scrisoare din partea fotbalistului Dan Coe din echipa Rapid București, pe care o reproducem mai jos.

TOVARĂȘE REDACTOR ȘEF,

Nu pot decît să regret profund atitudinea pe care am avut-o în ultimul timp pe terenurile de fotbal. Conștient de abaterile mele, dîndu-mi seama că și cei care în trecut, m-au aplaudat și m-au susținut de atîtea ori, mă dezaprobă în prezent, vă rog respectuos a publica în coloanele ziarului dv. aceste rînduri pătrunse de un sincer spirit autocritic, de un profund regret. Promit o schimbare totală a atitudinii mele față de echipă, adversari, public, arbitri etc...

Recunosc, de la început, că datorită unei nervozități excesive, pricinuite de situația grea în care se află echipa (Ionescu — plecat, Dumitriu — în spital, Năsturescu și Răducanu — suspendați etc.) am alunecat pe o pantă greșită, crezînd că pot rezolva singur ieșirea echipei din acest impas.

Această situație m-a făcut să am o comportare nedemnă, pe care o regret sincer. Atitudinea mea a culminat în jocul cu O.F.K. Beograd cînd, neputînd să mă stăpînesc, m-am dedat la o serie de acte penibile.

Aș dori să cer scuze jucătorilor acestei echipe, lucru pe care îl voi face personal la Belgrad, cu ocazia jocului retur.

Vă promit solemn că mă voi strădui să devin un exemplu, atît în comportarea pe terenurile de sport, cît și în ceea ce privește randamentul ca fotbalist.

COE DAN
jucător al echipei de fotbal RAPID

La cîteva clipe după festivitatea de premiere a celor opt echipe de copii finaliste în „Cupa interstrăzi". In prim plan, redutabila formație a „Optimiștilor" — cîștigătoarea trofeului
Foto: V. BAGEAC

OPT STRĂZI...

Cu voce puternică, puțin emoționată, crainicul stadionului Olimpia anunță:

— Pe locul I și campioană a municipiului București la fotbal interstrăzi — ECHIPA „OPTIMIȘTII"!

Din grupul celor opt formații, perfect aliniate pe gazon, se desprind 11 copii. Aplauze, felicitări. Tînărul antrenor al „Optimiștilor", prof. Gheorghe Artin, *primește „Cupa interstrăzi" la fotbal. Cu mișcări grăbite, băieții îmbracă tricourile de campioni. Cronicarul sportiv notează: și-au spus „Optimiștii", spre simplificare. In foile de arbitraj, însă, sînt trecuți sub numele de „reprezentativa străzilor Ceaikovski, Mozart și Giuseppe Garibaldi".*

Întrebare: *Totuși, de ce v-ați spus „optimiștii" și nu „rapidiștii", de pildă?*

Răspuns: *Fetele din cartierul nostru, Floreasca, ne-au numit așa. „Pentru ce vă pregătiți?" ne-au întrebat ele într-o zi. „Pentru a învinge cele mai bune echipe de străzi" am răspuns noi. „Sînteți optimiști", au rîs ele. Și de cîte ori ne vedeau evoluînd pe teren, strigau vesele:* „Priviți, fetelor, joacă „optimiștii"!...

★

— Pe locul II în „Cupa interstrăzi" — *continuă crainicul* — ECHIPA REPREZENTATIVĂ A ȘOSELEI POPEȘTI LEORDENI!

Resemnați, cei 11 „magnifici" din Popești Leordeni fac un pas înainte. Au cîștigat la scor toate meciurile din acest disputat turneu al celor mai bune echipe de sectoare, dar au pierdut la limită (2—3) în fața „optimiștilor"!... Totuși nu sînt prea supărați. Dovadă, cele trei termose cu must dulce aduse spre cinstirea colegilor lor, învingători!... Două cuvinte despre Constantin Trandafiropol *și* Iosif Ungureanu, *antrenorii „magnificilor": au jucat fotbal la Viscofil. Acum pregătesc, din pasiune, viitori fotbaliști.*

★

— Pe locul III — *anunță crainicul* — ECHIPA REPREZENTATIVĂ A STRĂZII VITAN!

Depășiți de importanța momentului, piticii de pe „Vitan" își privesc cu cea mai vie curiozitate bombeurile înverzite ale baschetilor. Au o echipă omogenă, joacă frumos și sînt mari amatori de gumă de mestecat. Ce vreți: nu toate echipele... mari, au nervii tari!

★

Pe locul IV — *continuă crainicul stadionului* — ECHIPA REPREZENTATIVĂ A STRĂZII Dr. STAICOVICI *(diplome, felicitări, ciocolată).* Pe locul V, ECHIPA DE COPII A STRĂZII CÎMPUL CU NARCISE *(îmbrățișări, aplauze, maiouri, plus ciocolată).* Pe locul VI, ECHIPA DE FOTBAL A ȘOSELEI CRINGAȘI *(aplauze, flori și prăjituri din partea părinților).* Pe locul VII, ECHIPA DE PE STRADA STRUȚULUI *(echipament propriu, băieți cuminți, antrenor... prof. Marica Ciobanu).* In sfîrșit, pe locul VIII, FORMAȚIA STRĂZII VASILE GHERGHEL *(aplauze, „lasă că veniți voi acasă!", antrenor prof. Viorel Avram).*

★

Opt străzi, opt echipe finaliste din cele peste 100 cîte au răspuns prezent la marea competiție a „Cupei interstrăzi" — ediția 1968.

V. TOFAN

Loto-Pronosport

650 AUTOTURISME ATRIBUITE DE CĂTRE LOTO-PRONOSPORT

De la începutul anului și pînă la 15 septembrie a.c., Administrația de Stat LOTO-PRONOSPORT a distribuit 650 autoturisme de diferite mărci și capacități. Un nou prilej de a obține un autoturism cu o sumă infimă față de valoarea lui îl reprezintă tragerea excepțională LOTO din 24 septembrie, la care se atribuie în număr NELIMITAT autoturisme: „Renault 16", „Renault 10 Major" și „Moskvici 408" cu 4 faruri și radio. Se mai atribuie premii în numerar de valoare variabilă și premii fixe în bani.

Pentru stabilirea biletelor cîștigătoare se efectuează 10 extrageri a cîte 12 numere din 90. În total se extrag 120 de numere.

Se acordă premii pe 6 categorii.

Cu bilete seria „F" de 20 lei puteți participa la toate extragerile avînd mai multe șanse de cîștig.

Luni 23 septembrie este ULTIMA ZI pentru procurarea biletelor.

• Mîine, miercuri, are loc la București, în strada Doamnei nr. 2, tragerea concursului Pronoexpres obișnuit. Pentru a nu rămîne în afara acestei trageri, procurați-vă chiar astăzi biletele, în orele care au mai rămas. Rețineți: tragerea Pronoexpres de mîine va fi radiodifuzată cu începere de la ora 19,15.

281.772 LEI REPORT LA CONCURSUL PRONOEXPRES DE MÎINE

PRONOEXPRES
PREMIILE CONCURSULUI NR. 37 DIN 11 SEPTEMBRIE 1968

EXTRAGEREA I: categ. a II-a: 7 variante x 6.734 lei; categ. a III-a: 39 x 1.301 lei; categ. a IV-a: 307 x 212 lei; categ. a V-a: 737,5 x 88 lei; categ. a VI-a: 3.850 x 23 lei.

EXTRAGEREA a II-a: categ. I: 0,5 variante x 100.945 lei; categ. a II-a: 3,5 x 10.359 lei; categ. a III-a: 33,5 x 1.165 lei; categ. a IV-a: 148 x 339 lei; categ. a V-a: 595,5 x 84 lei; categ. a VI-a: 2.570 x 27 lei.

Se reportează la categoria I de la extragerea I suma de 281.772 lei.

Premiul de categoria I de la extragerea a II-a a fost obținut de Andreescu Virgiliu din București.

CAMPIONATE DE FOTBAL ÎN EUROPA

DERBIUL ETAPEI A 6-A din campionatul Bulgariei a opus echipele feroviare Lokomotiv din Sofia și Plovdiv. Oaspeții din Plovdiv au confirmat buna lor formă, cîștigînd pe merit cu 2—0. A treia victorie în deplasare a realizat campioana Levski, care a dispus de Spartak Plevna cu 1—0. Lidera T.S.K.A. Cerveno Zname s-a descurcat cu greu în fața „betonului" echipei Dobrudja, pe care a învins-o cu 2—0. Alte rezultate: Slavia-Minior 3—0, Beroe-Spartak Sofia 2—0, Trakia — Marek 2—2, Botev Vrața — Dunav 2—1, Cernomoreț — Cerno More 0—0. In clasament: T.S.K.A. — 11, Lokomotiv Plovdiv — 11, Levski — 9, Slavia — 8, etc.

IN ETAPA A 2-a A campionatului portughez, F.C. Porto a pierdut în deplasare cu 1—3 în fața echipei Setubal. Alte rezultate: Belenenses-Tomar 2—2; Braga-Benfica 0—1; San Joanense-Academica 0—1; Varzim-Guimaraes 0—5; Atletico-Sporting 0—1. In clasament, primul loc este deținut de echipele Benfica, Sporting și Academica cu cîte 4 p fiecare.

IN CAMPIONATUL IUGOSLAV, după 5 etape, în fruntea clasamentului se află Sarajevo cu 8 puncte, urmată de Zeleznicear, O.F.K. Beograd și Velez cu cîte 7 p. In etapa a V-a, O.F.K. Beograd a învins cu 2—1 pe Zeleznicear. Alte rezultate: Radnicki-Vardar 1—0; Hajduk-Maribor 2—0; Steaua Roșie-Voivodina 3—0; Sarajevo-Dinamo Zagreb 3—2; Olimpia-Celik 1—0; Bor-Rijeka 2—1.

IN CAMPIONATUL MAGHIAR conduc în prezent două formații: Ujpest Dozsa și Ferencvaros ambele cu cîte 35 de puncte. In etapa a 23-a s-au înregistrat rezultatele: Pecs-Szombathely 2—0; Honved-Dozsa 1—5; Videoton-Ferencvaros 0—3; Dyósgyör-Szeged 3—2; Dunaujvaros-Györ 4—1.

REZULTATE DIN CAMPIONATUL R. F. G.: Allemania Aachen-Eintracht Braunschweig 1—4; MSV Duisburg-VFB Stuttgart 2—0; Hannover 96—Borussia Moenchengladbach 2—3; Kaiserlautern-Kickers Offenbach 2—1; Eintracht Frankfurt-Bayern München 1—1; SV Hamburger — F. C. Köln 3—1; Schalke 04-Borussia Dortmund 4—1; München 1860-Nürnberg 2—0; Heerta B.S.C.-Werder Bremen 1—0. In clasament conduce Bayern München cu 11 p.

MAI MULTĂ ATENȚIE PROPAGANDEI OLIMPICE

O campanie propagandistică în preajma Jocurilor Olimpice ar fi de dorit să îmbrățișeze un front larg de acțiuni, menite să înfățișeze marelui public polivalențele olimpismului. S-ar cuveni să se înceapă cu mijloace multiple, variate, atractive, în măsură să satisfacă exigența maselor de cititori, auditori sau telespectatori. Mă gîndesc la unele forme ale activității publicitare (afișe, pliante, broșuri, reviste, cărți etc.) care, executate corect și competent, ar satisface nevoia de informare a maselor în jurul problemelor olimpice.

Presa ar trebui să acorde spații mai largi acestor sărbători minunate ale omenirii, nu numai în timpul desfășurării jocurilor, ci și în faza lor preliminară. Mai sînt, din păcate, ziare care consideră că fac o concesie sportului publicînd unele informații olimpice. Revista „Educație Fizică și Sport" închinînd un număr special, în luna octombrie, marelui eveniment sportiv din Mexic, ar acoperi o mare lacună în literatura de specialitate, reafirmîndu-și prestigiul dobîndit pînă-n prezent cu primele numere.

Revistele „Colocvii", „Cutezătorii", cu multă prizã în masele tineretului nostru, ar putea de asemenea acorda spații mai largi oglindirii celor mai semnificative momente și fapte din istoria jocurilor.

Aceeași preocupare ar trebui să stea și în atenția radioului și televiziunii. S-ar cuveni programarea unor emisiuni speciale preolimpice, care pe lîngă unele informații referitoare la febra pregătirii în orașul Mexico, să redea și manifestările culturale organizate cu acest prilej, paralel cu jocurile. Fără să anticipăm, se pare că în Mexic, OLIMPIADA CULTURALĂ, pentru care Coubertin a luptat atîta vreme, își va înscrie în istoria jocurilor cea mai frumoasă pagină a ei. Apariția în fața microfoanelor și a microecranului a personalităților românești care fac parte din C.O.R. sau a recunoscuților propagandiști ai ideilor olimpice ar contribui la o și mai largă difuzare a olimpismului. Programarea la televiziune a unui ciclu de conferințe, ilustrate cu unele secvențe de film, ar fi binevenită.

Campania de propagandă olimpică va necesita de asemenea o acțiune largă de conferințe publice, cu precădere în rîndul școlarilor. Organizarea unor simpozioane ar conferi celei de a XIX-a ediții a J.O. o binemeritată prezentare.

De mult prestigiu s-ar bucura inaugurarea în București în preajma unui stadion, a unei străzi Pierre de Coubertin, cinstind nu numai memoria renovatorului Jocurilor Olimpice, ci și a inițiatorului primei Ligi de prietenie franco-română!

Ar fi momentul, în acest an, să fie organizată și la noi o EXPOZIȚIE OLIMPICĂ, în care vizitatorul să facă cunoștință cu ceea ce este emoționant și nobil în mișcarea olimpică.

Pentru prima dată la București, cu ocazia ediției de la Roma (1960), o astfel de expoziție a fost deschisă la liceul „N. Bălcescu", bineînțeles cu mijloace modeste. Expoziția olimpică a fost pusă la dispoziția vizitatorilor, în ziua în care în sala de festivități se organizase un simpozion olimpic, la care au fost invitați profesori de educație fizică, antrenori, activiști. Cu acest prilej, conferințe speciale despre Pierre de Coubertin, mișcarea olimpică etc. au fost înfățișate în fața elevilor liceului. Cu stăruință s-a obținut și un film olimpic, care i-a entuziasmat pe elevi.

O asemenea manifestare olimpică s-a repetat și în anul 1964, chiar în ziua — 10 octombrie 1964 — cînd la Tokio avea loc ceremonia de deschidere. Simbolic, flacăra olimpică se aprinsese și în sala de festivități a susnumitului liceu.

În propaganda olimpică, filmul ar constitui un mijloc de mare pondere. Și este regretabil că publicul din țara noastră n-a putut viziona nici unul din marile filme olimpice semnate de regizori consacrați în cea de a șaptea artă. Nici filmul de la Roma, nici cel de la Tokio n-au ajuns în fața spectatorilor. Poate, înainte de Mexic, D.D.F. ne va oferi posibilitatea să vizionăm OLIMPIADA ALBĂ de la Grenoble, semnată de cunoscutul regizor francez Claude Lelouch.

Printre mijloacele cu mare răsunet în mijlocul tineretului se pot înscrie și concursurile organizate în cinstea marii competiții. Insigna CERCURILE OLIMPICE, inițiată de Ministerul Învățămîntului, marchează un bun început în această direcție. Desfășurarea acestor concursuri ar contribui și mai mult la stimularea interesului elevilor și studenților pentru practica atletismului. Deși intrată în vigoare de la data de 1 octombrie 1967, efervescența acestei acțiuni încă nu se simte, datorită desigur unei slabe popularizări. Vor trebui depuse eforturi suplimentare pentru difuzarea acestei competiții în rîndul tineretului, ca ea să capete caracter de masă. Insigna „cercurile olimpice" este în orice caz un impuls și un model într-o ramură sportivă.

Conferințe, simpozioane, vitrine, fotomontaje, expoziții, concursuri etc., organizate în săptămîna preolimpică sau pe întreaga durată a jocurilor, ar reuși, fără îndoială, să creeze un suflu nou în mijlocul tineretului, difuzînd în rîndurile lui nobilele idealuri ale mișcării olimpice.

Coordonarea campaniei de propagandă olimpică ar fi de dorit să fie făcută de către Comitetul Olimpic Român, Ministerul Învățămîntului, C.N.E.F.S., U.T.C., care pe baza unui plan comun ar putea trece de îndată la acțiune.

Așa după cum în majoritatea țărilor, comitetele olimpice naționale depun eforturi susținute în scopul stimulării și propagării educației fizice, morale și spirituale a tineretului, luptînd totodată pentru menținerea trează a spiritului olimpic, s-ar cuveni ca și C.O.R., cel puțin în anii olimpici, să fie mai activ și în același timp să fie inițiatorul unor acțiuni menite să asigure în țara noastră pătrunderea în masă a ideilor olimpice.

prof. Constantin TUDOSE

Actualitatea internațională

SURPRIZELE DE LA SOUTH LAKE TAHOE

Stațiunea americană de sporturi de iarnă South Lake Tahoe, situată la o altitudine de 2 280 metri, a devenit în această vară laboratorul de pregătire a lotului de atletism pe care Statele Unite îl va prezenta la J.O. Săptămîna trecută, stadionul „Echo Summit" din această stațiune a găzduit un mare concurs atletic despre care s-a crezut că va constitui doar o ultimă verificare a lotului stabilit la Los Angeles dar care a primit, în ultima clipă, învestitura de „trial". Înainte de începerea întrecerilor atleții au fost informați că secția de atletism a Comitetului olimpic al S.U.A. a decis: **„Numai primii trei clasați în trialul de pe «Echo Summit» vor merge în Mexic"** pe considerentul că **„este necesar să fie aleși cei ce s-au acomodat mai bine cu altitudinea".**

După cum anunță agențiile de presă, acest comunicat a provocat o mare surpriză în rîndul atleților aflați la Lake Tahoe. Începea, într-adevăr, o nouă bătălie, neprevăzută, pentru pașaportul olimpic. O bătălie foarte grea, dată fiind valoarea sensibil egală a multora dintre componenții lotului olimpic. Și surprizei pricinuite de comunicat aveau să i se adauge și altele, pentru că sub „ghilotina trialului" — cum, plastic, se exprima un confrate francez — au căzut speranțele unor favoriți olimpici.

Prima surpriză s-a înregistrat în proba de 10 000 m căci Bill Mills, campion olimpic la Tokio, nu s-a clasat decît al patrulea iar Gerry Lindgren, considerat cel mai bun specialist al fondului american, a terminat cursa pe locul V. Trebuie să menționăm, însă, că învingătorul din această probă, un militar în vîrstă de 23 ani, Tracy Smith, a realizat un timp excelent (30:00,04) la o asemenea altitudine.

Seriile la 400 m garduri s-au soldat cu eliminarea altui favorit: Russ Rogers, despre care mulți spuneau că are șanse să urce pe podium la Ciudad de Mexico. Cu un timp de 50,5 s el s-a clasat pe locul V în seria sa și a pierdut calificarea. Interesant este faptul că, în această serie, învingătorul, Tom Wyatt — un viitor pastor — l-a întrecut pe celebrul hurdler Ron Whitney realizînd totodată un record personal: 49,6 (v.r. 50,2).

Cea de a III-a zi a concursului a fost nefastă pentru corecordmanul lumii pe 100 m, Ronnie Smith. În finala acestei probe, el a terminat pe locul IV cu 10,2 și în această situație va face deplasarea în Mexic ca membru al echipei de ștafetă...

Prin mari emoții a trecut în acea zi și super-favoritul probei de aruncarea greutății, Randy Matson care s-a clasat abia pe locul III (20,45 m).

Proba de 800 metri a produs o altă „lovitură de teatru". Jim Ryun care cu numai cîteva zile înainte declarase că vrea să ia startul în două probe (800 m și 1 500 m) a rămas cu pașaport pentru Mexico doar la 1 500 m. Pe 800 metri oficialii au consemnat victoria lui Tom Farrel în excelentul timp de 1:46,5 (un adevărat record mondial de altitudine). Foarte decepționat de eșecul său (locul VII), Ryun mărturisea după cursă: **„Într-o fracțiune de secundă mi-am dat seama că efortul pe care ar fi trebuit să-l fac ar fi fost zadarnic și, în plus, mi-ar fi distrus șansele la 1 500 metri".**

Ziua tristă a lui Ryun a fost, în schimb, plină de bucuria unui valoros record mondial pentru Geoff Vanderstock. Acest student californian în vîrstă de 21 de ani, a reușit să treacă primul „granița" celor 49 secunde pe 400 m garduri, fiind cronometrat cu 48,8.

Se pare că această distanță a fost cea mai favorizată la South Lake Tahoe deoarece, duminică, agențiile de presă ne-au adus vestea că și proba de plat a prilejuit un nou record al lumii: Lee Evans a acoperit cei 400 m în exact 44,0 secunde ameliorînd cu 5/10 de secundă vechiul record.

Săptămîna de întreceri desfășurată la South Lake Tahoe a dat configurația definitivă lotului olimpic de atletism al Statelor Unite dar, în același timp, ne-a permis să întrezărim că pista de tartan de la Ciudad de Mexico va fi martora unor performanțe care vor deschide, poate, o nouă pagină în istoria atletismului.

S. BONIFACIU

Sportivii români au cîștigat motocrosul balcanic

Pe traseul de la Pancearevo (Sofia) s-a desfășurat, duminică, etapa finală a celei de a IV-a ediții a Motocrosului Balcanic. Motocrosiștii bulgari s-au impus și au cîștigat etapa atît la individual, prin Șt. Gheorghiev, cît și pe echipe. Dintre sportivii români cea mai bună comportare a avut-o **Șt. Chițu,** clasat pe locul IV după Șt. Gheorghiev, Gh. Serafimov, I. Sekulinov (toți Bulgaria). Cr. Dovids a ocupat locul VI.

După întrecerile din București, Belgrad și Sofia, clasamentul general individual se prezintă astfel: **1—2. ȘT. CHIȚU și ȘT. GHEORGHIEV** 18 p, 3. Cr. Dovids 19 p; Clasamentul pe echipe: **1. România** 129 p.; 2. Iugoslavia 227 p., 3. Bulgaria 80 p. (o etapă abandonată.)

Toma HRISTOV

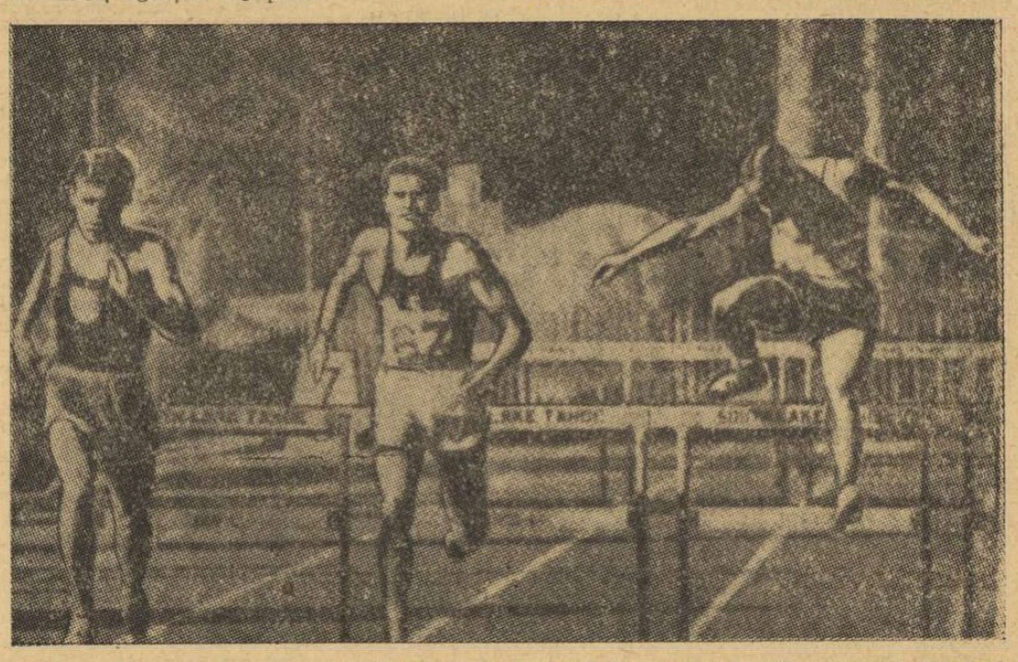

Moment din cursa record a lui Vanderstock (primul din stînga) pe 400 m garduri. Lîngă el aleargă Gittins care a egalat vechiul record mondial

RECORD MONDIAL DE NATAȚIE

Cu prilejul unui concurs de natație, desfășurat la Colorado Springs, o echipă feminină americană, compusă din Kaye Hall, Cathy Ball, Ellie Daniel și Sue Pedersen, a stabilit un nou record mondial în proba de ștafetă 4x100 m mixt cu timpul de 4:28,1 (v.r. 4:30,0).

telex-radio-telefon

A 8-a etapă a Turului ciclist al Bulgariei, desfășurată pe distanța Iambol — Gabrovo (160 km), a revenit rutierului bulgar Kutuev, cu timpul de 4h 27:41. În clasamentul general conduce Kutuev urmat de Nikolov (ambii Bulgaria) la 2:45 și Kniespel (R.D.G.) la 3:39. Pe echipe, primul loc este deținut de Bulgaria, urmată la 7:21 de R. D. Germană.

■

Concursul motociclist de la Monza, contînd pentru campionatul mondial clasa 350 cmc, a revenit italianului Giacomo Agostini, pe o motocicletă Augusta, care a parcurs 155,250 km în 54:26,2 (medie orară 171,116 km). La clasa 250 cmc a cîștigat Phil Read, iar la 125 cmc Bill Ivy, ambii din Anglia.

■

In turneul internațional de tenis de la Milano, dotat cu trofeul „Bonfiglio", proba de dublu a fost cîștigată de cuplul cehoslovac Zednik-Medonos, care a dispus cu 2—6, 6—2, 6—3 de perechea engleză Battrick — Lloyd. Finala probei de simplu dintre Zednik (Cehoslovacia) și Di Matteo (Italia) s-a întrerupt din cauza întunericului la scorul de 1—6, 6—4, 4—2 în favoarea primului.

Cursa automobilistică (formula III) de la Reims a revenit în acest an sportivului englez Peter Westbury, care, pilotînd o mașină Brabham, a realizat o medie orară de 180,080 km. Pe locurile următoare s-au clasat François Severt (Franța), pe Tecno, și Tetsu Ikuzawa (Joponia), pe Brabham.

■

In cadrul unui concurs atletic desfășurat la Tbilisi, sportivul sovietic Guram Gudașvili a stabilit un nou record unional în proba de aruncarea discului cu performanța de 62,14 m. Vechiul record era de 61,64 m și aparținea lui Vladimir Trusenev.

■

Echipa poloneză de baschet Wisla Cracovia și-a continuat turneul în Franța, jucînd la Le Mans cu formația locală Sport Club. Victoria a revenit baschetbaliștilor francezi cu scorul de 76—73 (38—37).

■

Turneul internațional masculin de handbal de la Ozd (Ungaria) a fost cîștigat de reprezentativa Iugoslaviei. Pe locurile următoare s-au clasat selecționatele Ungariei A, R.D. Germane și Ungariei B.

MEXICO 68

209 sportivi francezi (177 bărbați și 32 femei) vor alcătui delegația Franței la cea de-a 19-a ediție a Jocurilor Olimpice de la Ciudad de Mexico. Franța va participa la 16 din cele 18 discipline înscrise în programul jocurilor.

★

Sportivii africani se pregătesc intens în vederea J.O. 18 atleți și 4 boxeri din Kenya sînt cantonați la Thomson's Falls, localitate situată la altitudinea de 2 440 m. Atleții, printre care se numără cunoscuții alergători de fond Kipchoge Keino, Naftali Temu și Ben Kogo, dispun de o pistă specială care se află la 2 800 m. La centrul de antrenament din Thompson's Falls au sosit și 7 atleți și 6 boxeri din Ghana. Sportivii din Uganda se pregătesc la Fort Portal (1 800 m), iar cei din Tanzania la Arusha (1 600 m).

★

De joi 12 septembrie la Ciudad de Mexico sînt deschise 88 de amplasamente (terenuri, săli, bazine) pentru antrenamentul participanților olimpici Cele mai multe terenuri sînt rezervate voleiului (9), fotbalul dispune de 8 terenuri, pentatlonul, atletismul, baschetul și gimnastica de cîte 6 baze de antrenament.

Imobilul construit special la aeroportul din Ciudad de Mexico pentru primirea delegațiilor sportive participante la cea de-a 19-a Olimpiadă a fost inaugurat la 14 septembrie.

★

Competițiile olimpice de yachting vor reuni la Acapulco 47 de țări cu un efectiv de 274 concurenți și 282 de ambarcațiuni.

★

Velodromul Olimpic a fost încercat de pistarzii mexicani, care au declarat că pista de parchet este foarte rapidă, dar și periculoasă. La acest antrenament au asistat și cicliștii polonezi, care se află de zece zile în capitala Mexicului.

Flacăra olimpică, pe șoselele Spaniei, cu puțin înainte de îmbarcarea sa pe coverta „Princesa" cu care traversează acum Atlanticul

Foto: EUROPA-PRESS

Motocrosiștii sovietici pe primul loc

MOSCOVA, 16 (Agerpres). La Chișinău s-a desfășurat cea de-a 20-a ediție a „Cupei națiunilor" la motocros, competiție care contează și în cadrul campionatului mondial pe echipe.

Victoria a revenit formației U.R.S.S., care a totalizat 18 puncte. Locurile următoare în clasament au fost ocupate de R. D. Germană — 51 puncte; Franța — 54 puncte, **România** — 74 puncte, Finlanda — 77 puncte și Elveția — 113 puncte.

CLASAMENTELE JUCĂTORILOR EUROPENI DE TENIS DE MASĂ

Uniunea europeană de tenis de masă a întocmit clasamentele jucătorilor continentali pentru sezonul 1968/1969. Iată-le: BĂRBAȚI: 1. *D. Șurbek* (Iugoslavia), 2. J. Borzei (Ungaria), 3. H. Alser (Suedia), 4. K. Johansson (Suedia), 5. S. Gomoskov (U.R.S.S.) I. Korpa (Iugoslavia) E. Scholer (R. F. a Germaniei), 8. M. Beleznai (Ungaria), 9. J. Stanek (Cehoslovacia), 10. D. Neale (Anglia), 11. A. Amelin (U.R.S.S.), D. GIURGIUCĂ (ROMÂNIA), 13. S. Kollarovits (Cehoslovacia), 14. S. Sarkhojan (U.R.S.S.), 15. V. Miko (Cehoslovacia), 16. I. Jonyer (Ungaria).

FEMEI: 1. *I. Vcstova* (Cehoslovacia), 2. Z. Rudnova (U.R.S.S.), 3. S. Grinberg (U.R.S.S.), M. Luzova-Hejmova (Cehoslovacia), 5. M. Wright (Anglia), 6. E. Bucholz (R. F. a Germaniei), 7. MARIA ALEXANDRU (ROMÂNIA), 8. G. Geissler (R.D.G.), A. Simon (R. F. a Germaniei), 10. ELEONORA MIHALCA (ROMÂNIA), 11. M. Resler (Iugoslavia), 12. E. Jurik (Ungaria), 13. E. Koczian (Ungaria), 14. D. Hovestadt (R.D.G.), 15. R. Pogosova (U.R.S.S.), 16. M. Neidert (Suedia).

„Cupa Europei" la ciclism

Prima ediție a „Cupei Europei" la ciclism, disputată contracronometru (perechi) la Baden-Baden, a fost cîștigată de cuplul Ferdinand Bracke (Belgia), Vittorio Adorni (Italia), care au parcurs 66 km în timpul de 1h45:04. Pe locurile următoare s-au clasat în ordine: Anquetil (Franța),

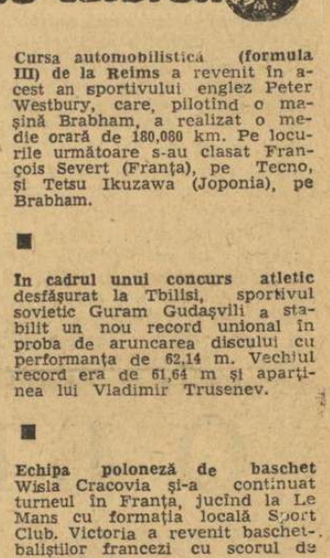

Alting (R.F.G.) la 18 sec.; Pingeon, Grosskost (Franța) la 46 sec.; Van Springel, Godefroot (Belgia) la 1:01. **În foto:** Ferdinand Bracke.

EMIL RUSU — ÎNVINGĂTOR ÎN „CUPA ZIARULUI SPORTUL"

(Urmare din pag. 1)

de-acum, pe toți participanții la startul celei de a doua ediții a „Cupei ziarului Sportul", în 1969...

Clasamentul fruntașilor: 1. EMIL RUSU (*Dinamo*) 46 p, 2. *Constantin Ciocan (Dinamo)* 45 p, 3. *Constantin Grigore (Dinamo)* 42 p, 4. Nicolae Ciumeti (Dinamo) 41 p, 5. Walter Ziegler (Dinamo) 36 p, 6. Ion Ardeleanu (Steaua) 31 p, 7. Vasile Selejan (Dinamo) 29 p, 8. Gheorghe Moldoveanu (Steaua) 25 p, 9. Ion Selejan (C.S.M. Cluj) 24 p, 10. Vilmoș Egyed (Dezrobirea Brașov) 13 p.

Primilor clasați le-au fost oferite numeroase premii de către ziarul Sportul și A. S. Loto-Pronosport.

PE CÎND ȘI-N ALTE CARTIERE?

...Și iată-ne din nou, după exact două săptămîni, în cartierul Balta Albă — de astă dată spre căderea serii — la startul celui dintîi semifond cu adițiune de puncte pe străzile Capitalei!

Admirabila inițiativă a „Sportului" s-a bucurat de un succes peste așteptări: mii de spectatori înșiruiți de-a lungul buclei de asfalt au urmărit cu sufletul la gură cele patruzeci de ture, cu sprinturile impetuoase, cu evadările sau regrupările din plutonul multicolor. Privilegiații care domiciliază în blocurile din preajma traseului n-au pierdut desigur ocazia unică de a savura întregul spectacol din „fotolii de orchestră". Balcoane și ferestre înțesate, lumini aprizîndu-se pe măsură ce amurgul înainta, lămpi de neon sclipind, poate puțin cam tardiv, deasupra acestui velodrom sui generis, publicul entuziast și zgomotos, alcătuit mai ales din tineret — iată în cîteva cuvinte, destul de palide, ambianța originalei competiții.

Iar acolo, în mijloc, rotinduse ca o morișcă fantastică, acei băieți minunați și „mașinile" lor... zburătoare — pentru că, recunoașteți, media de 46 km pe oră înseamnă, într-adevăr, un zbor cu bicicleta! Deși marcați vizibil de eforturile depuse în Turul recent încheiat, protagoniștii au făcut totul pentru a ne oferi o reprezentație de gală. Reușita deplină confirmă încă o dată speranțele noastre în redresarea sportului cu pedale, demonstrînd în același timp foarte convingător cît de necesare, de prețioase sînt, în acest sens, ideile, pasiunea, perseverența în slujba intereselor majore ale mișcării sportive. Pe cînd, deci, asemenea festivaluri cicliste și în alte cartiere ale Capitalei?

Dan DEȘLIU

La închiderea ediției

Și totuși... RECORDURILE DE LA SOUTH LAKE TAHOE VOR FI OMOLOGATE!

După cum anunță postul de radio Londra, în cadrul unui interviu acordat presei sportive, dl. John Pain, secretar al Federației internaționale de atletism (I.A.A.F.), a declarat că recordurile mondiale stabilite de alergătorii americani cu prilejul recentelor concursuri de la South Lake Tahoe au toate șansele de a fi omologate. Inițial se anunțase că pantofii folosiți de noii recordmani — fabricați de firma vest-germană „Puma" — n-ar corespunde prevederilor regulamentare.

„Pînă acum nu sîntem în posesia dosarelor de omologare — a spus dl. Pain — *dar nu văd motivul pentru care n-am admite acest nou tip de pantofi. Nu stăm în calea progresului tehnic și, după ce am admis prăjina de sticlă, vom adopta probabil și noii pantofi de alergare..."*

O decizie în acest sens poate fi luată cu prilejul apropiatei reuniuni a comisiei tehnice a I.A.A.F., programată la 5—6 octombrie, la Ciudad de Mexico.

DINAMO ZAGREB A ÎNVINS LA LIMITĂ PE F. C. TRIEST

Într-un meci internațional amical de fotbal desfășurat la Triest, echipa Dinamo Zagreb a învins cu scorul de 1—0 (0—0) echipa locală F. C. Triest. Pirici a marcat unicul punct în minutul 59.

EDDY MERCKX, ÎNVINGĂTOR ÎN TURUL CATALONIEI

MADRID, 16. — Turul ciclist al Cataloniei a luat sfîrșit cu victoria belgianului Eddy Merckx, urmat de italianul Felice Gimondi. Ultima etapă a competiției, Vicente de Montalt — Barcelona (140 km), a revenit spaniolului Mendiburu, cronometrat cu timpul de 4h 35:49.

● A 4-a etapă din „Tour de l'Avenir" (Mulhouse — Vesoul, 146 km) a revenit italianului Bianco, în 3h 30:51. Tricoul galben rămîne în posesia lui Boifava (Italia).

Tiparul I. P. „Informația" str. Brezoianu 23—25

40365

Redacția și administrația: str. Vasile Conta nr. 16, tel. 11.10.05, interurban 72 și 286. Telex sportrom buc. 180.

PROLETARI DIN TOATE ȚĂRILE, UNIȚI-VĂ!

sportul

4 pagini 30 bani

Anul XXIV — Nr. 308 (5742) ZIAR AL CONSILIULUI NAȚIONAL PENTRU EDUCAȚIE FIZICĂ ȘI SPORT Miercuri 18 septembrie 1968

SENSUL ȘI SEMNIFICAȚIA NORMEI DE CONTROL

Ecouri la Consfătuirea organizată de Ministerul Învățămîntului

(pagina a 3-a)

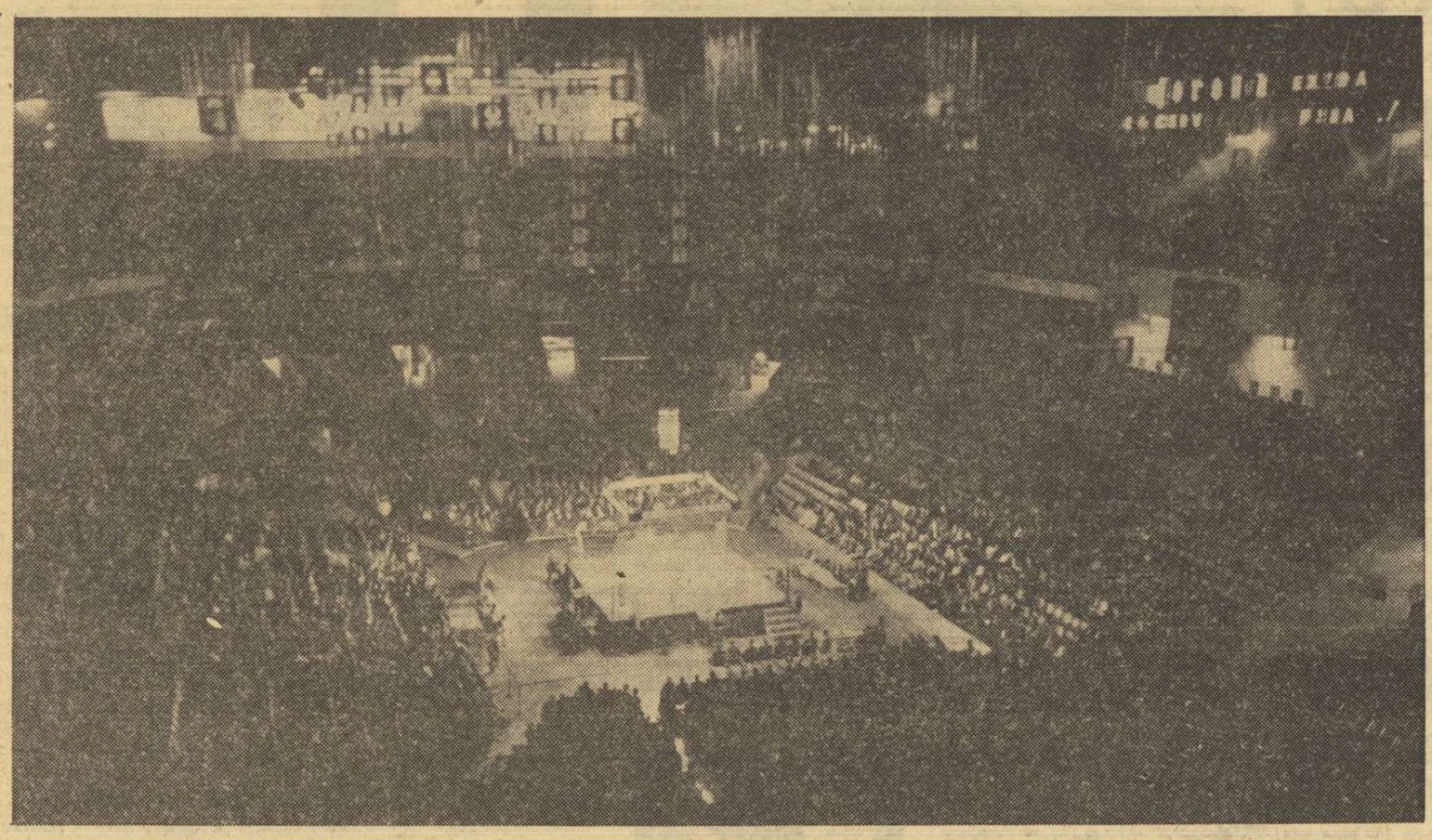

Arena Mexico, cu locuri pentru 14 464 spectatori, va găzdui întrecerile turneului olimpic de box

ÎN MARELE ORAȘ AL OLIMPIADEI

Zborul spre Ciudad de Mexico. Ora 15,40. Avionul Sabena-Boeing 707, cursa 555, este gata de plecare. Sîntem invitați la bord. Încă o privire spre clădirea aeroportului și, mai cu seamă, spre avionul Tarom, cursa de Londra, care tocmai staționa pe aeroport. Este o ultimă legătură cu patria, înainte de „saltul" peste ocean.

Avionul a decolat. Ca să-ți dea curaj, personalul avionului îți explică cu multă amabilitate ce să faci în caz de amerizare forțată... Pînă să te dumirești, ai părăsit bătrînul continent și constați că ești deasupra Londrei. Pe rînd vezi unele orașe mari ale Angliei, iar în curînd coasta Scoției. De aici și pînă în dreptul Groenlandei, apă și iar apă.

După un zbor de 7,30 ore, avionul aterizează pe aeroportul din Montreal. Deși la noi este trecut de ora 24, aici dai de o frumoasă după amiază însorită. Ceasul, pe care la Bruxelles îl dădusem înapoi cu o oră, suferă o nouă modificare, de data aceasta cu alte 5 ore. Ce departe ești București!

Iarăși în zbor. În înserarea ce se lasă, încerc să disting locurile; recunosc cascada Niagara... Interesant este că în stînga se vede cum vine înserarea, în timp ce în dreapta strălucește soarele de un roșu aprins. Ultimul oraș ce se poate recunoaște este Syracusa, apoi încerc să ghicesc cîte ceva după lumini și după harta pe care o am în față. Pasagerii se pregătesc de somn. La Montreal s-a schimbat numai echipajul, nu și avionul. Dornic să experimentez o adaptare mai forțată la fusul orar prin acumularea de oboseală, încerc să nu adorm.

Peste alte 5 ore de zbor, sîntem anunțați că vom ateriza la punctul terminus al călătoriei. Ciudad de Mexico ne așteaptă cu o iluminație puternică. Iată, deci marele oraș, gazda apropiatelor Jocuri Olimpice. Astăzi numără peste 7 milioane de locuitori, avînd o creștere de aproape un milion pe an. De frumoasa așezare a orașului aveam să mă conving, cîteva zile mai tîrziu, avînd șansa unei zile însorite tocmai cînd mă aflam în turnul celei mai înalte clădiri — un elegant restaurant instalat la etajul 42, de unde am putut admira în liniște priveliștea.

Dar să revin la momentul sosirii. O rulare mai lungă pe pista aero-

Marius MARCU

(Continuare în pag. a 4-a)

Scrisoare din Ciudad de Mexico

FINIȘ PREOLIMPIC!

Febră olimpică — intensă, în continuă creștere — în toate țările lumii! Peste mai puțin de o lună de zile, lunga așteptare se va încheia; pe stadionul din Ciudad de Mexico trompeții vor anunța începutul celei mai mari confruntări din istoria milenară a sportului mondial. La această oră toți cei care își vor disputa medaliile olimpice sînt cunoscuți. Grijile, emoțiile n-au dispărut însă. E încă departe ora cînd nu va mai fi nimic de făcut decît pregătirea bagajelor!

Pînă atunci, pretutindeni a început finișul preolimpic, probă tot atît de grea ca și cea a pregătirilor înseși, hotărîtoare, fără îndoială, pentru valoarea rezultatelor ce vor fi înregistrate pe stadioanele și în sălile de sport mexicane. Cine va ignora sau cine va pierde acest ultim examen dinaintea J.O. își reduce aproape total șansele de a urca treptele podiumului laureaților.

Se recomandă, de aceea, stăruitor, ca acest finiș să stea acum în centrul atenției sportivilor, antrenorilor, medicilor, metodiștilor, a tuturor celor cărora le-a fost încredințată pregătirea echipei olimpice a României.

Nu trebuie să se iveacă relaxarea sau descreșterea interesului pentru pregătire. Nimic n-ar fi mai grav decît ideea că îndeplinirea diferitelor baremuri se identifică cu îndeplinirea integrală a obiectivelor olimpice. Dimpotrivă! Trebuie — altfel nu se poate — să se muncească în continuare (la antrenamente, în competiții, în raport cu planurile fiecărei ramuri sportive în parte) pentru perfecționare, pentru creșterea valorică a rezultatelor. Mulți cred încă într-o concepție greșită, potrivit căreia acum este foarte greu, dacă nu imposibil, de depășit plafonul performanțelor maxime ale sportivilor și, de aceea, se preocupă exclusiv de menținerea formei acestora, neîndrăznind să solicite mai mult. Atîtea exemple ale acestui finiș preolimpic desfășurat pe plan internațional, dovedesc, însă, contrariul și este suficient, poate, să se reamintească senzaționalul rezultat obținut recent de înotătorul Mike Burton. Concurînd în proba de 1500 m liber, el a spulberat vechiul record mondial al mexicanului Echevarria cu 28,4 s! Și mai recent, cu prilejul concursului de selecție a atleților americani, John Carlos a alergat 200 m în 19,7 s, Lee Evans a parcurs 400 m în 44,0 s, iar Bob Seagren a corectat (5,41 m) recordul mondial al probei la săritura cu prăjina. Nu au fost singurele performanțe de-a dreptul uluitoare, dar — după cum se vede — posibile, chiar cu puțin timp înaintea Jocurilor Olimpice. Concluziile se impun, mai ales că asemenea exemple ne-au oferit, la Balcaniada atletică, Lia Manoliu și Ileana Silai.

Sportivii români au muncit — este o realitate absolută — timp de patru ani cu conștiinciozitate, pasiune, dăruire de sine chiar. Fiecare dorește, desigur, ca țara noastră, sportul românesc, să continue suita prestigioaselor prezențe la Jocurile Olimpice. Pentru ca octombrie să devină luna împlinirii tuturor năzuințelor lor olimpice este însă necesar acest ultim efort al finișului preolimpic în care cele mai bune performanțe să capete un plus de vigoare, de statornicie și — pe cît se poate — de valoare.

Este o etapă importantă, obligatorie chiar, în drumul spre medaliile olimpice, spre pozițiile fruntașe ale clasamentelor individuale și ale celor neoficiale pe națiuni, în care sportul românesc poate și trebuie să figureze, după ultimele întreceri din capitala mexicană, pe locuri cît mai onorabile.

Dan GÂRLEȘTEANU

TINERELE NOASTRE BASCHETBALISTE ÎNVINSE

Ungaria — România 52-37 (19-21)

Reunite doar cu 24 de ore înaintea partidei, jucătoarele noastre din echipa de tineret (de fapt cu cîteva excepții toate sportivele românce sînt junioare) au făcut tot ce a fost posibil pentru a contracara valoarea și rutina adversarelor lor.

După cinci minute de la începerea meciului, fetele noastre nu au reușit să înscrie nici un coș. Dar, încet, încet ele au scăpat de tracul cu care au abordat partida și diferența a început să se micșoreze.

Bine îndrumate de pe margine de antrenorul Emil Manea, ele au reușit ca la pauză să conducă cu 21—19. În ultimele 20 de minute ale întîlnirii baschetbalistele maghiare au evoluat mai bine, și profitînd de plusul lor de înălțime și experiență au egalat și au luat conducerea, pe care nu au mai cedat-o pînă la sfîrșitul partidei.

Scor final: 52—37 (19—21) pentru reprezentativa de tineret a Ungariei. Astăzi, de la ora 17, pe terenul de la Floreasca, va avea loc a doua întîlnire.

P. I.

Fază din meciul România tineret — Ungaria tineret.

Foto: T. ROIBU

AZI, LA ORA 15,45, PE STADIONUL „23 AUGUST"

STEAUA ÎNTÎLNEȘTE PE SPARTAK TRNAVA

Fotbaliștii de la Steaua, purtătorii tricourilor noastre de campioni, pășesc azi pentru a patra oară în „C.C.E.", întîlnind redutabila formație Spartak Trnava. Partida, ca orice joc cu miză, trezește interes.

Dacă Steaua va juca și azi la fel cum a făcut-o la Craiova în meciul cu „U" sau la București în fața copiilor (nu-i deloc exagerat termenul) lui C. Teașcă, atunci am fi satisfăcuți. Și asta indiferent dacă rezultatul final n-ar fi pe măsura — totdeauna un pic exagerată — speranțelor susținătorilor formației roș-albastre. Deci, ceea ce se așteaptă de la reprezentanții noștri este ca ei să ofere un fotbal corect, modern, așa cum au practicat în multe etape de campionat.

Oaspeții alcătuiesc un „11" tînăr, cu evidente posibilități, demonstrate din plin în campionatul cehoslovac și, mai ales, cu o ardentă ambiție de afirmare. Așa cel puțin ne mărturisea ieri, la ultimul lor antrenament, con-

Călin ANTONESCU

(Continuare în pag. a 3-a)

ÎN ZIARUL DE ASTĂZI

- Corespondența trimisului nostru special la Porto
- Prezentarea echipei Spartak Trnava

(pag. a 3-a)

- **Prestigiul tirului, cucerit de-a lungul a 4 olimpiade, poate fi consolidat la Mexic**

(pag. a 4-a)

Trimisul nostru special, G. NICOLAESCU, transmite de la Belgrad:

RAPID, DECIS SĂ-ȘI APERE ZESTREA DE DOUĂ GOLURI!

După un zbor liniștit, un Caravelle bimotor al companiei JAT a depus astăzi dimineață (n.r. ieri) pe aerodromul internațional din Belgrad echipa Rapid, un Rapid apreciat și binecunoscut aici în cercurile fotbalistice (de la meciul cîștigat în toamna lui '65 — o tempora! — în fața reprezentativei olimpice a Iugoslaviei) dar, acum vădit îngrijorat de greaua-i sarcină din meciul de miercuri, cînd va avea de suportat asaltul unei formații — O.F.K. Beograd — decisă să refacă terenul pierdut în prima manșă.

Aici timpul este frumos, soarele scaldă în razele sale Belgradul, dar antrenorii V. Stănescu și V. Stănculescu au oprit jucătorii în camerele hotelului Palace pentru odihnă. Am profitat de împrejurare, reținîndu-l, cîteva minute, pe V. Stănescu.

— Grea, nu-i așa, misiunea Rapidului?

— Nu începe vorbă. Dar prima jumătate de oră va fi cea mai... lungă.

— Păstrezi „11"-le victorios de la București, sau...

— ...Îi voi aduce modificări. Intrăm cu Răducanu în poartă. Are experiența meciurilor de mare miză, ceea ce mă obligă să-l prefer lui Rămureanu.

— În rest?

— Aceeași linie de fund: Ștefan, Lupescu, Dan, Greavu; la mijloc stau în cumpănă între Angelescu și Jamaischi. Ultimul are mai multă forță, ține mai mult la uzură. Dumitru va juca sigur. În față: Pop, Năsturescu, Neagu, Codreanu, sau, mai bine-zis, doar Neagu și Năsturescu, deoarece de Pop și Codreanu am nevoie la defensivă. Pop va interpreta rolul de cărăuș, lăsîndu-i lui Năs-

(Continuare în pag. a 3-a)

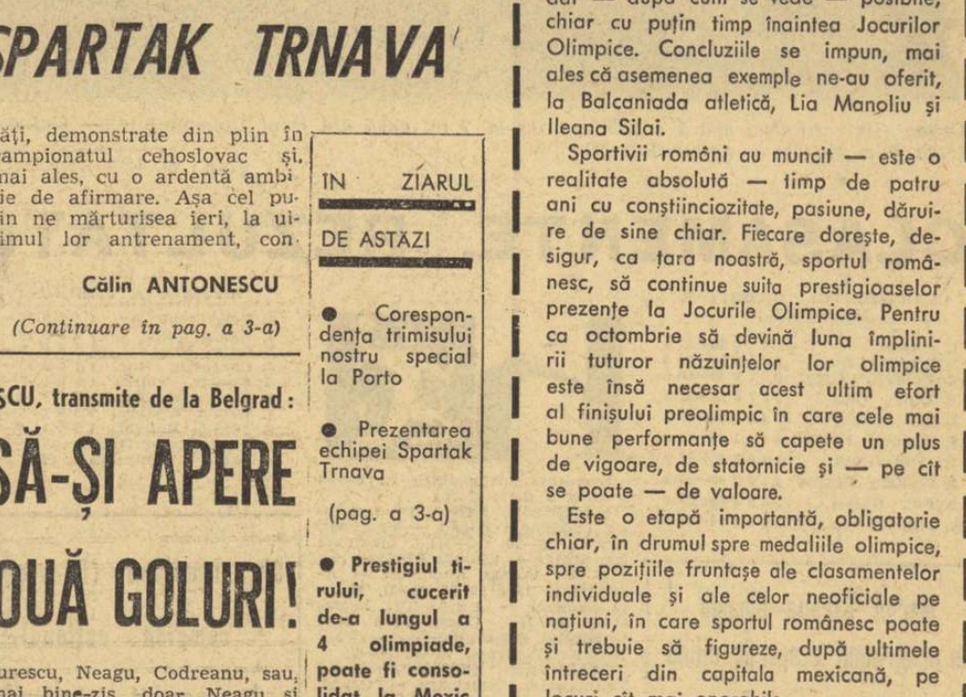

NĂSTURESCU: — Închide ușa, Ilie!
De la stînga: Milutinovici, Santraci, Turudija (O.F.K. Beograd), Năsturescu, Ilie Greavu și Lupescu

Desen de Neagu RĂDULESCU

ADEZIUNE DEPLINĂ LA POLITICA PARTIDULUI COMUNIST ROMÂN

Un ecou în fiecare inimă

De cînd am părăsit sportul de performanță, pe care m-am străduit să-l slujesc peste 30 de ani, lucrez ca antrenor de atletism. Am cîțiva elevi talentați, dintre care Ion Dima mi-a dat cele mai mari bucurii, reușind să cîștige, nu de mult, la Leipzig, locul întîi în cursa de 3 000 m la Criteriul european al juniorilor. Sper să iasă din el un bun alergător pe distanțe lungi.

Privind la drumul străbătut de mine în viață, în trecut, și căile care sînt deschise astăzi tinerelor generații, mă simt dator să spun:

Să știți copii că noi, înainte, nici nu îndrăzneam să visăm la condițiile de viață, de muncă, de învățătură, de sport, într-un cuvînt de realizare — ca oameni, ca cetățeni — pe care voi le aveți astăzi. Se răzbea greu atunci, cu trudă neînchipuită, și cîte talente mari nu s-au irosit!

Toate acestea, viața îmbelșugată, școlile, stadioanele, viitorul asigurat, le aveți prin grija Partidului Comunist Român. Lui îi datorăm zilele fericite pe care le trăim. Cuvîntul partidului găsește ecou în fiecare inimă care bate pe acest pămînt străvechi și liber.

Iar toate brațele și toate mințile românești fac din cuvîntul partidului faptă vie.

Dinu CRISTEA

maestru emerit al sportului, fost recordman și campion de atletism al României

Maturitate și clarviziune

Partidul nostru oferă necontenit, prin politica sa, un înalt exemplu de patriotism, de principialitate marxist-leninistă, de grijă profundă față de destinele mișcării comuniste și muncitorești internaționale, militînd neabătut și depunînd toate eforturile pentru triumful cauzei socialismului și comunismului.

Întregul popor vede în această politică un strălucit exemplu de responsabilitate, o mărturie a aportului plenar adus de Partidul Comunist Român la rezolvarea constructivă a unor probleme internaționale.

În declarația Marii Adunări Naționale, în discursurile de mare însemnătate rostite de tovarășul Nicolae Ceaușescu, au fost reafirmate cu claritate principiile care călăuzesc partidul și guvernul nostru și care au asentimentul unanim al poporului.

Încercăm un puternic și justificat sentiment de mîndrie că sîntem fiii acestui popor liber, harnic și pașnic, animat de sentimentele prieteniei cele mai profunde față de țările socialiste frățești, de stimă față de toate statele lumii, că avem în frunte un conducător atît de destoinic și de încercat. Iar hotărîrea unanimă, a întregului popor, este aceea de a urma neabătut politica partidului, de a o transpune, prin muncă, în viață.

prof. Ion MUREȘANU
șeful Cabinetului metodic al Clubului sportiv „Steaua"

DE LA START LA SOSIRE

Peste 150 de atleți (în covîrșitoare majoritate juniori și copii) s-au aliniat sîmbătă și duminică la starturile concursului din Capitală. A fost poate ultimul contact al atleților cu binecunoscuta pistă de zgură roșie a stadionului Republicii, căci în puține zile vor fi începute lucrările de turnare a unei noi piste, de GUM-ASFALT.

In concursul de sîmbătă și duminică a fost stabilit primul record național la 100 de metri garduri femei, probă pe care I.A.A.F. intenționează să o introducă în toate concursurile internaționale, îndată după J.O., înscriind-o chiar în programul olimpic din 1972. De menționat că în octombrie 1967 s-a mai alergat la noi pe distanța de 100 metri, însă cu garduri înalte de 0,76 m și cu o distanță de 8 m între ele. Acum s-a disputat o cursă ale cărei obstacole aveau înălțimea de 0,83 m, situate la 8,50 m unul de altul (ca și în alte țări). Cîștigătoarea, *Georgeta Cîrstea* de la Steaua, devine prima deținătoare a recordului republican, cu timpul de 14,7 s.

Un nou record republican, de juniori mici, a fost înregistrat pe 1000 m. *Eugen Busuioc* de la Clubul sportiv școlar a parcurs distanța în 2:34,4.

Alte rezultate: BĂIEȚI — *60 m:* C. Agapie (Constructorul) 7,0, N. Teodorescu (C) 7,3; *80 m:* C. Rizon (Clubul atletic universitar) 9,0, C. Agapie 9,2, L. Levonian (C.A.U.) 9,3; *300 m:* C. Rizon 35,5, L. Levonian 36,4, I. Burcă (C.A.U.) 36,9; *1000 m:* C. Pascale (Metalul) 2:30,5, Em. Botez (C.A.U.) 2:31,6; *2 000 m:* C. Pascale 5:40,0, I. Orășteanu (M) 5:46,4; *4x1 500 m:* Constructorul I 18:19,0, Constructorul II 18:25,8; *200 mg:* I. Burcă 25,5, H. Cernescu (C.A.U.) 25,8; FETE — *60 m:* V. Enescu (C.A.U.) 7,9; *80 m:* G. Cîrstea 10,1, V. Enescu 10,2; *500 m:* N. Onică (C) 1:18,1, C. Preoteasa (Rapid) 1:20,5; *300 m:* V. Ticu (Steaua) 45,2, M. Zamfir (R) 46,9; *800 m:* N. Onică 2:21,4. (AD. I.)

● *Nicolae Siminoiu* (Rapid București) a cîștigat maratonul organizat duminică de clubul Metalul Hunedoara, cu timpul remarcabil de 2h 33:40,0. Siminoiu a controlat cursa de la un capăt la celălalt, întrecîndu-și net adversarii. Pe locurile următoare: Al. Arnăutu (Met. Huned.) 2h 43:05,8, C. Peca (Met. Huned.) 2h 49:54,0, V. Tițanu (Met. Huned.) 2h 52:51,6, Gh. Barbu (C.S.M. Reșița) 2h 54:57,8, T. Iankoviks (Clujeana Cluj) 3h 21:46,4, T. Benko (C.S.M. Reșița) 3h 31:08,0, O. Raab (C.S.M. Reșița) 3h 31:30,8, P. Grozăvescu (C.S.M. Reșița) 3h 52:40,0. De remarcat că Nicolae Siminoiu cîștigase și maratonul redus organizat de Metalul Hunedoara în luna aprilie.

● Sub egida clubului Petrolul Ploiești a avut loc un concurs cu participarea atleților de la Steagul roșu Brașov, Tînărul Petrolist Cîmpina, Școala sportivă Buzău, Școala sportivă, Liceul nr. 1 și Petrolul din Ploiești. Totalizînd 6430 puncte echipa Petrolului s-a clasat pe primul loc în clasamentul general. Dintre rezultatele individuale notăm: BAIEȚI — *100 m:* L. Nițulescu (17 ani — Cîmpina) 11,0; *înălțime:* M. Chira (16 ani — Petrolul Ploiești) 1,81; *lungime:* N. Sichin (Cîmpina) 6,39; *ciocan:* R. Purghel (Brașov) 48,04; FETE — *greutate:* Niculina Ioniță (Petrolul Ploiești) 11,08; *disc:* Aurelia Iuneș (Brașov) 35,76. (M. BEDROSIAN — corespondent).

● Pe terenul Chimia Făgăraș au concurat 70 de atleți de la centrele de atletism din Făgăraș și Tg. Secuiesc. Cîteva rezultate: *înălțime juniori:* Iosif Gighiartu (Tg. Secuiesc) 1,70, Ștefan Gaspar (Făgăraș) 1,70; *greutate juniori:* Ladislau Vajnar (Tg. Secuiesc) 12,53. (V. LAZAR — coresp.).

● Sîmbătă și duminică, la Giurgiu, se va desfășura „Cupa județului Ilfov". La întreceri vor participa, în afara reprezentanților județului gazdă, atleți de la cluburile Petrolul Ploiești, Progresul și C.S.Ș. București.

Nicolae Siminoiu — 2h33:40,0 la maraton
Foto: Nicolae D. NICOLAE

„Cupa F.R. Box" — o confruntare dedicată exclusiv seniorilor

Se știe că anul acesta, campionatul republican pe echipe a fost înlocuit cu un turneu deschis formațiilor de club și de asociații, turneu care va fi dotat cu *„Cupa F. R. Box"*. Renunțarea la campionat se datorește faptului că, fiind angrenați în pregătirea olimpică, numeroși boxeri fruntași (îndeosebi cei de la Steaua și Dinamo) nu mai pot fi folosiți în echipele proprii, ceea ce ar scădea, evident, potențialul acestor formații. Așa s-a ajuns la ideea organizării „Cupei F. R. Box", competiție așteptată cu interes de majoritatea cluburilor și asociațiilor sportive.

La 6 octombrie va răsuna, deci, prima lovitură de gong. La federația de specialitate s-au și primit 18 înscrieri. Vor participa, printre altele, echipele Metalul București, Constructorul Hunedoara, A.S.A. Tg. Mureș, A.S.A. Oradea, Electroputere Craiova, Farul Constanța, Muscelul Cîmpulung, Progresul Brăila, C.S.M. Cluj ș.a. „Cupa F. R. Box" se organizează pe grupe de maximum 4 echipe, constituite după criteriu geografic și valoric: *grupe:* 6, 13, 20 octombrie (tur); 3, 10, 17 noiembrie (retur); *inter-grupe:* 1 decembrie (tur); 8 decembrie (retur); *finala:* 19—22 decembrie.

Echipele clasate pe locul 1 în fiecare grupă vor participa la etapa inter-grupe (tur-retur), după care se va face clasamentul general, urmînd ca pe baza punctelor acumulate, primele 2—3 echipe să se întîlnească pentru desemnarea echipei cîștigătoare a trofeului pus în joc.

Din lecturarea listelor de înscrieri, trimise federației, se constată că numeroși antrenori intenționează să folosească în această competiție boxeri născuți în anul 1949. Adică, juniori. Regulamentul precizează însă clar că „în Cupa Federației Române de Box este permisă participarea tuturor boxerilor legitimați, *născuți în anul 1948 și mai devreme*". Cupa F. R. Box — reamintim — este o confruntare rezervată exclusiv seniorilor!

R. C.

ÎNAINTEA FINALELOR DE FOND

Pe lacul Herăstrău s-au desfășurat întrecerile fazei de zonă (oraș București) ale **campionatului național de fond la caiac-canoe.** Pe program au figurat cinci probe masculine, toate pe distanța de **20 000 m.** Iată care sînt **primii clasați: caiac simplu:** 1. D. Mitrea (Olimpia) 52:19, 2. M. Zafiu (C.S.Ș.) 52:25, 3. E. Dumitrașcu (C.S.Ș.) 53:12; **caiac dublu:** 1. C.S.Ș. (Gh. Pantea, D. Petrescu) 37:44, 2. Olimpia (D. Galan, M. Ioniță) 37:55, 3. Olimpia (I. Tătaru, I. Anușca) 38:25; **caiac 4:** 1. Olimpia (V. Nae, I. Măciucă, G. Moraru, A. Costin) 33:50, 2. C.N.U. (S. Macovei, C. Nicolaescu, A. Pentec, I. Chintescu) 33:55; **canoe dublu:** C.S.Ș. (C. Costescu, M. Drăguț) 1 h 1:12; **canoe simplu:** 1. I. Anastasescu (Olimpia) 1 h 1:50, 2. G. Stoica (C.S.Ș.) 1 h 2:03, 3. N. Stan (C.S.Ș.) 1 h 3:54.

În concursul de pe Herăstrău s-au detașat reprezentanții clubului **Olimpia** (cu 72 p în clasamentul pe echipe) și cei ai **Clubului sportiv școlar** București, cu 68 p. Pe locul 3 — Clubul nautic universitar, cu 16 p.

O echipă care merită o soartă mai bună

Fosta campioană a țării, Avîntul Curcani (Jud. Ilfov), transferată de cîtva timp la Intreprinderea de conserve din comuna învecinată, Valea Roșie, cu scopul de a i se crea condiții mai bune de pregătire și participare la întreceri, joacă din ce în ce mai slab, fiind măcinată de o serie de neajunsuri. Astfel, la „Cupa U.G.S.R." echipa a sosit — din lipsa de preocupare a asociației — cu o întîrziere de o zi, pierzînd 5 meciuri prin neprezentare. De asemenea, la întrecerile zonale ale campionatului național, desfășurate recent la Giurgiu, formația Avîntul Valea Roșie s-a prezentat fără antrenor (cîndva o însoțeau 2—3 instructori voluntari) sau vreun conducător al asociației. Jucătorii ni s-au plîns că foștii lor antrenori și instructori (Mc. Gruianu, Gr. Bădărău, M. Popescu ș.a.) i-au abandonat, că asociația pe care o reprezintă în prezent nu le acordă atenția cuvenită, că întreprinderea lor oina este privită ca o rudă săracă; în schimb, pentru fotbal se face tot ce e posibil și... imposibil.

În timp ce aflam această situație regretabilă ne-am amintit de clasicul basm al lui Creangă: „Fata moșului și fata babei". De ce această discriminare?

„ZONELE" — IN PLINA DESFĂȘURARE

Iată clasamentele zonelor de la Giurgiu; 1. AV. VALEA ROȘIE 18 p, 2. Petrolul Urlați 12 p, 3. Biruința Niculițel (jud. Tulcea) 12 p, Olteni: 1. VIAȚA NOUĂ OLTENI (jud. Teleorman) 12 p, 2. Minerul Sotînga (jud. Dîmbovița) 8 p, 3. Pacea Titești (jud. Argeș) 4 p.; P. Neamț: 1. BIRUINȚA GHERAEȘTI (jud. Neamț) 17 p, 2. Victoria Andrieșeni (jud. Iași) 12 p, 3. Recolta Avrămeni (jud. Botoșani) 11 p, 4. Rec. Pogănești (jud. Vaslui) 6 p; Brăila: 1. DINAMO BUC. 12 p, 2. Energia Rîmnicel (jud. Buzău) 8 p, 3. Liceul agricol Brăila 4 p. Primele echipe s-au calificat în finala campionatului, care a fost decalată cu o săptămînă și se va desfășura între 4—6 octombrie la P. Neamț. Între 21—22 septembrie au loc întrecerile zonale de la Hunedoara și Bistrița.

Tr. ANDRONACHE

Penultima etapă la calificări

Duminică, în șase orașe s-a desfășurat etapa a III-a (penultima) a campionatului de calificare pe echipe pentru divizia A la lupte greco-romane și libere. Corespondenții noștri ne relatează că reuniunile au fost de un nivel tehnic mediocru, concurenții neglijînd partea spectaculară a întrecerilor. În majoritatea cazurilor, victoriile au revenit echipelor gazdă. Iată cîștigătoarele: **Mureșul Tg. Mureș, C.S.M. Reșița** și **Olimpia Satu Mare** la greco-romane, **Crișul Oradea, Electroputere Craiova** și **Autosport Sf. Gheorghe** la libere.

Rezultate: GRECO-ROMANE — LA TG. MUREȘ: Mureșul Tg. Mureș cu Iprofil Rădăuți 19—13, cu Nicolina Iași 23—5, cu Chimistul Baia Mare 32—0 (neprezentare), Chimistul Baia Mare cu Nicolina Iași 23—5, cu Iprofil Rădăuți 15—13, Iprofil Rădăuți — Nicolina Iași 26—6. LA REȘIȚA: C.S.M. Reșița cu C.S.O. Pitești 19—13, cu Muscelul Cîmpulung 22—10, Muscelul — C.S.O. Pitești 19—9. LA CLUJ: C.S.M. Cluj cu Crișul Oradea 12,5—19,5, cu Vagonul Arad 15—9, cu Olimpia Satu Mare 10—22, Crișul cu Vagonul 11—13, cu Olimpia 11—13, Olimpia — Vagonul 20—8.

LIBERE — LA CRAIOVA: Electroputere Craiova cu Jiul Petrila 22—10, cu C.F.R. Timișoara 19—9, cu Constructorul Hunedoara 16—16, Jiul cu C.F.R. Timișoara 11—17, cu Constructorul Hunedoara 12—15, C.F.R. Timișoara — Constructorul Hunedoara 21,5—10,5. LA BAIA MARE: Chimistul Baia Mare cu Vagonul Arad 16—14, cu Crișul Oradea 13—19, cu Constructorul Suceava 23,5—8,5, Vagonul Arad cu Crișul Oradea 9—19, cu Constructorul Suceava 24—8, Crișul Oradea — Constructorul Suceava 23,5—6,5. LA SF. GHEORGHE: Autosport Sf. Gheorghe cu Lemnarul Odorheiul Secuiesc 19—13, cu Metalul Tîrgoviște 16—16, cu Metalul București 18—14, Metalul București cu Metalul Tîrgoviște 13,5—18,5, cu Lemnarul 16,5—15,5, Lemnarul — Metalul Tîrgoviște 16—12.

Orban (Universitatea) apără o lovitură de la 7 m. razată din jocul Dinamo Buc. — Universitatea Buc. cîștigat de prima formație

Foto: M. UNGUREANU

CLASAMENTE, REZULTATE

CLASAMENTUL DIVIZIEI A MASCULIN:

1. Steaua	3	3	0	0	76—35	6
2. Dinamo Buc.	3	2	1	0	50—37	5
3. Politeh. Tim.	3	2	1	0	52—42	5
4. Univ. Cluj	3	1	2	0	54—52	4
5. Raf. Teleajen	3	1	1	1	66—63	3
6. Dinamo Bacău	3	1	1	1	33—32	3
7. Univ. Buc.	3	1	0	2	48—51	2
8. Dinamo Brașov	3	1	0	2	41—55	2
9. Pol. Galați	3	0	0	3	40—55	0
10. Timișul Lugoj	3	0	0	3	28—66	0

DIVIZIA A FEMININ:

1. Rulmentul Bv.	1	1	0	0	16— 5	2
2. Rapid Buc.	1	1	0	0	14— 7	2
3. Univ. Buc.	1	1	0	0	9— 4	2
4. Confecția Buc.	1	1	0	0	13— 9	2
5. Constr. Timiș.	1	0	0	1	9—13	0
6. Progresul Buc.	1	0	0	1	4— 9	0
7. Voința Odorhei	1	0	0	1	7—14	0
8. Textila Buhuși	1	0	0	1	5—16	0

Meciul Universitatea Timișoara — Liceul 4 Timișoara a fost amînat.

Rezultate înregistrate în etapa a III-a a diviziei B:

MASCULIN, SERIA I: Institutul pedagogic Bacău — Tractorul Brașov 19—20 (11—11), Medicina Tg. Mureș — Chimia Făgăraș 14—9 (6—7), Voința București — Agronomia Iași 22—19 (8—5), Știința Ploiești — A.S.A. Tg. Mureș 20—15 (8—7), Cauciucul Oraș Gheorghe Gheorghiu-Dej — Politehnica București 16—12 (7—8).

MASCULIN, SERIA A II-A: Tehnometal Timișoara — C.S.M. Reșița 21—15 (12—8), Electroputere Craiova — Știința Lovrin 17—23 (9—12), Textila Cisnădie — Metalul Copșa Mică 29—20 (12—9), Minerul Baia Mare — Universitatea Craiova 28—15 (11—9), Gloria Arad — Știința Petroșeni 27—18 (15—11).

FEMININ, SERIA I: Institutul pedagogic Bacău — Școala sportivă 2 București 14—14 (5—5), Chimia oraș Victoria — I.C.F. București 4—9 (1—6), Politehnica Iași — Politehnica Galați 11—13 (4—7), Școala sportivă Ploiești — Școala sportivă Buzău 13—6 (6—4). Spartac Constanța — Liceul nr. 2 Iași 4—9 (3—4).

FEMININ, SERIA A II-A: Școala sportivă Petroșeni — Universitatea II Timișoara 11—9 (5—4), Școala sportivă Tg. Mureș — Constructorul Baia Mare 11—8 (6—2), Voința Sighișoara — Universitatea Cluj 11—12 (7—5), Zorile Bistrița — Mureșul Tg. Mureș 9—15 (4—9). C.S.M. Sibiu — Universitatea Craiova 15—5 (5—2).

Meciul Steaua—Dinamo în programul etapei de mîine

Mîine după-amiază — etapă intermediară în campionatul național de polo, avînd „cap de afiș" pasionantul derbi STEAUA — DINAMO. Întrecerea celor două fruntașe este de data aceasta decisivă pentru desemnarea viitoarei cîștigătoare a campionatului.

Dinamoviștii, neînvinși în actuala ediție, au un avans de două puncte asupra puternicilor rivali, un plus care va atîrna serios în balanță. Dar Steaua a demonstrat și în meciul din tur că poate găsi suficiente resurse pentru a încurca socotelile campionilor. Așadar, un meci deschis oricărui rezultat.

Etapa de mîine mai programează alte două partide deosebit de importante pentru echipele aflate în partea de jos a clasamentului: **I.C.F. — Politehnica Cluj, la București și Vagonul — Ind. linei la Arad.** Iată și cum arată clasamentul înaintea acestei etape:

1. Dinamo Buc.	10	10	0	0	97—30	20
2. Steaua Buc.	10	9	0	1	85—21	18
3. Rapid Buc.	10	7	0	3	50—37	14
4. Voința Cluj	10	5	2	3	63—60	12
5. Crișul Or.	10	4	0	6	45—55	8
6. I.C.F. Buc.	10	4	0	6	42—59	8
7. Pol. Cluj	10	3	1	6	41—54	7
8. Ind. linei T.	10	2	2	6	36—78	6
9. Vagonul Arad	10	2	1	7	31—71	5
10. Progr. Buc.	10	1	2	7	34—59	4

Ch. Timoleon (București) campion național la pescuit staționar

Duminică după-amiază s-a desfășurat pe canalul Filipoiu (în apropiere de Galați) finala celei de a X-a ediții a campionatului național de pescuit staționar. Inițial, întrecerea a fost programată pe Dunăre, la Galați, dar din cauza condițiilor nefavorabile (apă tulbure și valuri mari) competiția a fost transferată pe canalul sus-amintit. După patru ore de concurs, două manșe a cîte două ore, din cei 54 de concurenți (primii clasați la fazele interjudețene), pe primul loc s-a situat bucureșteanul Gheorghe Timoleon care a prins 404 pești (majoritatea obleți), în greutate de 3,460 kg. În general, pescarii bucureșteni au dominat întrecerile și s-au clasat pe primele locuri.

Clasament: GH. TIMOLEON 6 p. — **campion național pe 1968,** 2. C. Niculescu 7 p, 3. M. Ambrozie 9 p, 4. M. Bentu 10 p, 5. V. Stoica 13 p. (toți din București).

T. SIRIOPOL și GH. ARSENIE corespondenți

Azi etapă în campionat

Astăzi se dispută etapa a IV-a a diviziei A la rugby. In Capitală, programul este următorul: teren **Gloria,** de la ora 14,45 în continuare: **Dinamo — Gloria, Steaua — Constructorul;** teren **Parcul copilului,** la ora 16,15: **Grivița Roșie — Progresul.** În țară se vor juca partidele **Universitatea Timișoara — Știința Petroșeni, Farul Constanța — Agronomia Cluj** și **Politehnica Iași — Rulmentul Birlad.**

INVITAȚIE...

Tenisul de masă românesc a dobîndit un frumos renume fiind apreciat pe toate meridianele globului. Multe titluri mondiale, europene, internaționale au poposit pe meleagurile noastre făcînd cinste sportivilor care le-au cucerit, întregii noastre mișcări de educație fizică și sport.

Distincțiile cu care au fost onorați sportivii constituie și astăzi un prilej de mîndrie, dar, din păcate, trebuie să recunoaștem, acele zile însorite ale tenisului nostru de masă au început — chiar de multișor — să apună și în momentul de față, rar, foarte rar mai avem satisfacția unor izbînzi de prestigiu.

Vechea și greșita politică de sprijinire într-un procent nepermis de mare a „virfurilor" în detrimentul „schimbului de mîine" a lăsat urme adînci și în această ramură sportivă.

În ultimul timp — tîrziu, dar mai bine decît niciodată — copiii, tineretul, se bucură de o atenție sporită, organizîndu-se pentru ei secții speciale de inițiere și pregătire, diverse concursuri, unele chiar cu caracter republican, tabere etc.

Așa se explică apariția pe harta tenisului nostru de masă a unor noi centre ca Turnu Severin, Cugir, Craiova, Iași, Buzău etc care alături de alte orașe cu tradiție ca București, Cluj, Arad, Oradea ne fac să privim — totuși — cu un oarecare optimism spre generația care vine.

Înființarea recentă a unei secții de tenis de masă la Palatul Pionierilor — Clubul sportiv Cutezătorii — adaugă o nouă verigă la efortul comun (este el chiar integral?...) de a readuce tenisul de masă — cel puțin în perspectivă — mai temeinic și mai trainic, pe culmile de odinioară.

În cadrul deosebit de atractiv al Palatului Pionierilor, o sală specială amenajată pentru practicarea tenisului de masă, cu palete, mingi și echipament de cea mai bună calitate, își așteaptă prietenii. Adăugați la toate acestea — dacă vreți — și experiența acumulată de mine în cei peste 30 de ani de activitate, ca și invitația pe care v-o adresez vouă, dragi copii, de a veni la sală. Mă voi strădui să vă transmit tot ceea ce știu din tainele acestui frumos joc sportiv și să vă ajut să deveniți campionii de mîine ai țării.

Iar pionierilor ce citesc aceste rînduri, dar care, cu toată invitația mea nu se simt atrași de tenisul de masă le promit să nu mă supăr, dar îi rog, să nu ocolească totuși Palatul Pionierilor și noua sa sală de tenis de masă unde își pot aduce eventual prietenii. Poate că vă vor atrage alte activități în cadrul clubului Cutezătorii: atletism, fotbal, tenis, carting, volei, baschet etc la fel de bine organizate și conduse de profesori, antrenori și specialiști. Oriunde vă veți opri socot că va fi un bun cîștigat atît pentru voi, pentru sănătatea voastră, cît și pentru dezvoltarea sportului din țara noastră.

Nicu NAUMESCU
maestru al sportului, antrenor

PE ECRANE

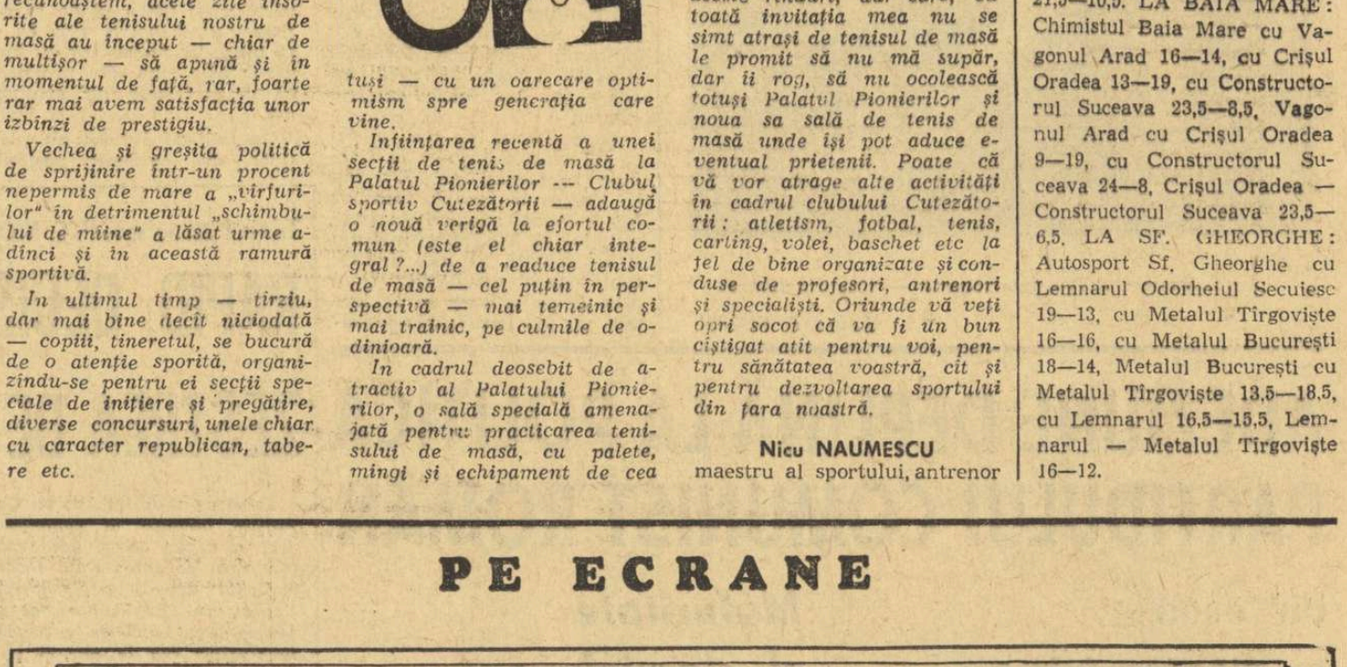

DISCUȚII

Sensul și semnificația normei de control

ECOURI LA CONSFĂTUIREA ORGANIZATĂ DE MINISTERUL ÎNVĂȚĂMÎNTULUI

Pedagogia acordă un larg spațiu implicațiilor psihologice ce le au diferitele forme de control ale activității elevilor în cadrul procesului instructiv-educativ. Profesorul care știe să aprecieze just calitățile intelectuale sau fizice ale unui elev poate contribui eficient prin aceasta la formarea unor trăsături de caracter pozitive. La modelarea psihică a elevilor, un rol important, în viața școlii, îl are și profesorul de educație fizică. Spre deosebire de ceilalți profesori, el stabilește precis, încă de la începutul anului școlar, ora cînd va solicita elevilor realizarea unor norme, pe baza cărora ei vor fi notați în catalog. Pornind de la cerințele pedagogice referitoare la aprecierea elevilor în cadrul diferitelor discipline, am căutat să vedem care este SENSUL ȘI SEMNIFICAȚIA NORMELOR DE CONTROL.

„Se cunoaște faptul, ne relatează profesoara VALERIA PASCAL, de la Liceul „Zoia Kosmodemianskaia", **că obiectul educației fizice este nevoit, încă, să plătească tribut unor concepții învechite care frînează buna dezvoltare a acestei discipline. Norma de control are o importanță deosebită, deoarece ea constituie una din posibilitățile de care dispune profesorul pentru a forma la elevi conștiința orei, determinîndu-i la o participare activă continuă pe parcursul întregului an școlar".**

Avîndu-se în atenție această calitate pedagogică a normei de control, se pune întrebarea: PROFESORUL TREBUIE SĂ SE LIMITEZE NUMAI LA ACELE ORE STABILITE STRICT PRIN PROGRAMĂ, ORI ESTE NECESAR SĂ SE EFECTUEZE ȘI UN CONTROL INTERMEDIAR?

„Existența unor norme numai pentru notare, ne spune profesoara MARIA STĂPÎNOIU, de la același liceu, **nu ne-ar oferi posibilitatea cunoașterii continue a progresului înregistrat de elevi. De aceea, eu cred că este necesar ca profesorii să stabilească anumite norme intermediare, tocmai pentru a avea posibilitatea verificării uniforme a stadiului de pregătire a elevilor".**

„Acest lucru, după părerea prof. DUMITRU GĂVĂNESCU, de la Școala generală 70, **trebuie făcut continuu, dar diferențiat, pentru că nu se pot stabili niște măsuri universal valabile pentru toți elevii, ci numai în funcție de elevul supus controlului, pentru a ști, potrivit fiecărei situații, ce tratament pedagogic trebuie aplicat".**

Școala are datoria de a forma oameni multilateral pregătiți. Educația fizică își aduce în această direcție un aport substanțial.

„Pentru noi, ne spun elevele ANCA FIANU și DOINA ZAMFIR, de la Liceul „Zoia Kosmodemianskaia", **ora de educație fizică este un prilej nu numai de deconectare, dar și de instruire. În cadrul diferitelor ore de control, noi punem în mișcare întreaga noastră putere de luptă. Cînd realizăm sau depășim baremul impus de tovarășii profesori căpătăm și mai multă încredere în forțele noastre, ceea ce, trebuie să recunoașteți, că nu este puțin lucru".**

„Într-adevăr, vine în sprijinul acestei idei prof. IULIA ȘERBAN, de la Școala generală nr. 5, **în cadrul disciplinei pe care o predăm, pe lîngă însușirea deprinderilor motrice și a dezvoltării calităților fizice, noi formăm la elevi și diferite trăsături de caracter. Aceste trăsături pe care încercăm să le închegăm în cadrul unui tot, pot fi puse în valoare la lecțiile în care elevii sînt supuși unor norme de control".**

„Orele în care elevii dau anumite probe de control, continuă ideea tov. directoare OLGA POP, de la Școala generală nr. 5, **pot fi asemănate cu orele de laborator, de chimie sau fizică, pentru că în cadrul acestora și elevii și profesorii sînt supuși aceluiași examen. Profesorul își verifică potențialul său pedagogic, iar elevul are un bun prilej să-și manifeste puterea de luptă, voința, stăpînirea de sine, trăsături de caracter absolut necesare oricărui om".**

Din discuțiile purtate se desprinde clar însemnătatea pedagogică și socială ce o au normele de control în cadrul orelor de educație fizică, cu condiția ca acestea să fie pregătite cu minuțiozitate și să însemne pentru profesori și elevi puncte de reper pentru îmbunătățirea continuă a activității lor.

Emanuel FINȚINEANU

INTERES MAXIM PENTRU PARTIDA LEIXOES-F.C. ARGEȘ

De la trimisul nostru special la Porto, CONSTANTIN MACOVEI

De mai bine de 24 de ore fotbaliștii de la F. C. Argeș sînt oaspeții clubului portughez Leixoes și așteaptă dificilul meci pe care îl au de susținut, joi seara, aici la Porto, în primul tur al „Cupei orașelor tîrguri". Amabilitatea, căldura deosebită cu care oficialitățile sportive locale au întîmpinat echipa piteșteană, încă de la sosire, luni seara, pe aeroport, au atenuat în mare măsură evidenta oboseală a lungului drum parcurs — în aceeași zi — din București pînă în nordicul oraș portughez, drum incluzînd 6 ore de zbor efectiv, escale la Viena, Frankfurt pe Main și Lisabona (ultima de peste patru ore). Președintele, vicepreședintele, secretarul clubului precum și antrenorul principal al echipei au ținut, în ciuda orei tîrzii a aterizării avionului, să fie prezenți la aeroport, să ureze bun sosit fotbaliștilor argeșeni. Dar, despre interesul cu care este așteptat meciul de la Porto și, în general, atenția ce se acordă prezenței echipei românești în Portugalia, aveam să ne convingem încă din timpul escalei în capitala Portugaliei. Un grup numeros de ziariști și fotoreporteri au venit pe aeroportul din Lisabona, s-au întreținut îndelung cu conducătorii și antrenorii echipei, cu jucătorii.

Ținta „atacurilor" gazetarilor au fost, deopotrivă, meciul Leixoes — F. C. Argeș, comportarea lui Barbu și Dobrin în meciurile de campionat, precum și apropiata confruntare Portugalia — România din preliminariile C.M.

La rîndu-ne, ne-am interesat de noutățile ce oferă fotbalul portughez în acest început de sezon de toamnă, de adversara lui F. C. Argeș, Leixoes, și, bineînțeles, de Eusebio și de colegii săi de la Benfica — Jose Enrique, Raul, Cruz, Coluna, Augusto, Torres, Simoes, Graca — care se pregătesc pentru meciurile din C.C.E. și pentru partida cu România, de la 27 octombrie.

La datele sumare cu care plecaserăm din țară despre Leixoes, s-au adăugat în curînd altele. Primele, chiar în Boeing-ul 727 al companiei portugheze TAP, care ne-a purtat de la Frankfurt la Lisabona.

După ce în prima etapă a terminat la egalitate, duminica trecută Leixoes a învins pe teren propriu pe C.U.F. cu 2—1. Despre acest joc l-am rugat să ne spună cîteva cuvinte pe antrenorul Bălănescu, care a urmărit partida din tribună: **„In formația FONSE — GERALDINO, ADRIANO, NICOLAU II, RAUL — GENTIL, BENE — BARROS, RICARDO, HORACIO, NECA (ALBERTINO) —** ne-a spus interlocutorul nostru, Leixoes mi-a apărut ca o echipă de valoare medie (raportată la nivelul fotbalului portughez), care practică un joc simplu, în viteză, cu incursiuni pe extreme, urmate de centrări periculoase. Atacanții trag la poartă din cele mai diverse situații, nu sînt preocupați de loc de găsirea pozițiilor ideale de șut. Din acest punct de vedere, orice adversară a lui Leixoes trebuie să-și dubleze atenția în apărare, formația portugheză punînd un mare accent pe ofensivă, purtată — repet — în mare viteză".

SPARTAK TRNAVA A REALIZAT ÎN 1968 UN PREȚIOS „HATTRICK"

Spartak Trnava, în complet: Adamec, Kozinka, Jarabek, Kuna, Ztocha, Geryk, Hagara (sus); Farkas, Dobias, Hrusecky, Svec, Martinkovici, Fandl, Kabat (jos)

Corespondență specială din Praga

In campionatele de fotbal ale Cehoslovaciei se instaurase de mult o lege nescrisă, aceea ca echipa campioană să provină totdeauna din cele două mari orașe ale țării, Praga sau Bratislava. Pentru prima oară, tradiția a fost înfrîntă de Spartak Hradec Kralove, în ediția 1959—60 a întrecerii. Iar în primăvara trecută, performanța a fost repetată de un club dintr-un orășel de 30.000 locuitori, Spartak Trnava.

Părerea generală, în fotbalul cehoslovac, atribuie în primul rînd antrenorului Anton Malatinsky meritele cuceririi titlului. El a preluat din anul 1963 frînele echipei, pe atunci în liga a 2-a. Atunci, Malatinsky începea o muncă sistematică de reconstrucție a „11"-lui din Trnava, achiziționînd jucători de la echipele mici, din oraș și împrejurimi, tineri apți să ducă la bun sfîrșit ideile sale. Care erau aceste idei? Un amănunt poate fi edificator. Toți jucătorii lui Spartak, indiferent de postul actual, sînt la origine atacanți, excepție făcînd stoperul Jarabek și portarii, bineînțeles. Deci, sistemul lui Malatinsky este ofensiv și acest caracter îl păstrează echipa și azi, cînd poartă panașul unui titlu național cîștigat.

Iată drumul ascendent al acestei echipe: 1964 — promovare în prima categorie; 1965 — locul 10 în clasament; 1966 — locul 6; 1967 — locul 3; 1968 — campioană. Spartak Trnava practică un fotbal frumos, ofensiv, cu o rapidă circulație a balonului. Tendința agresivă a echipei este ilustrată de desele șuturi la poartă ale celor doi mijlocași — Hrusecky și internaționalul Kuna — ca și a fundașilor de margine, Dobias și Hagara, ambii echipieri ai naționalei. Golgeter este, firește, atacantul central Adamec, autorul a 18 puncte înscrise în campionatul trecut.

Un handicap ar fi valoarea mai puțin bună a celor doi portari — Geryk și Kozinka — care par să infirme buna tradiție a keeperilor cehoslovaci, lacună datorată încă lipsei lor de experiență. Ea este, însă, indeobște suplinită de ceilalți membri ai apărării, foarte mobili și posesori ai unui bun plasament.

Puțină istorie. Clubul a fost fondat în 1925 sub numele de Rapid Trnava, iar apoi s-a mai numit Kovo, ca pînă la urmă să poarte titulatura de Spartak, sub care a și promovat în prima ligă, în anul 1945. De atunci, fotbaliștii din Trnava au suferit trei retrogradări și au promovat de tot atîtea ori. Culorile tradiționale ale echipei sînt roșu-negru. Din rîndurile sale s-au distins o serie întreagă de fotbaliști internaționali, în frunte cu Jozef Marko, actualul antrenor al reprezentativei cehoslovace. De asemenea, Malatinsky (predecesorul lui Schrojf în poarta națională), Stacho, Stibranyi, ultimul fiind autorul golului victorios din meciul Cehoslovacia-Spania de la C. M. 1962, care ne-a deschis drumul în finală.

Actualmente, fotbaliștii lui Spartak Trnava trec printr-un moment dificil. Antrenorul Malatinsky și-a luat rămas bun de la echipă, fiind angajat la Viena, de către Admira-Energie. Locul său este ocupat de Jan Hucko, fost antrenor la Slovan Bratislava. El are delicata misiune de a continua drumul pardosit cu lauri al predecesorului său, care a înregistrat, în ultimul sezon, un pretios „hattrick": cîștigarea Cupei Cehoslovaciei, a Cupei Europei Centrale și a campionatului.

Otakar DOLEJS

Mini-statistică „în B"

● In șase etape s-au marcat 278 de goluri (152 în seria I, 126 în seria a II-a). Duminică s-au înscris 34 de goluri.

● Inaintașii echipelor din seria I au avut o „zi neagră", înscriind doar 17 goluri, adică jumătate din cît marcaseră înainte cu o săptămînă!

● Arbitrii au acordat două penaltiuri în ultima etapă. Ambele au fost... ratate. Autorii acestor „isprăvi": Chioreanu (Industria sîrmei) și Puscaș (C.S.M. Reșița).

● Pe foile de arbitraj au fost consemnate trei eliminări. Iată numele celor trimiși pe tușă: Grădinaru (Dunărea Giurgiu), Rotaru (Politehnica Timișoara) și Covaci (C.F.R. Timișoara).

● O singură echipă a rămas neînvinsă în acest campionat. Performanța o deține C.F.R. Cluj, liderul seriei a II-a.

● Chimia Rm. Vîlcea continuă să dețină două mici „recorduri": în șase etape n-a cîștigat nici un meci și a înscris un gol!

● Cele mai eficace înaintări: Chimia Suceava 15 goluri, Politehnica Galați 13 goluri, Portul Constanța 12 goluri (seria I), C.S.M. Sibiu 13 goluri, Olimpia Oradea 12 goluri, Metalul Hunedoara 11 goluri (seria a II-a).

● Cele mai slabe apărări: Electronica Obor 18 goluri primite, Gloria Bîrlad 12 goluri, C.F.R. Pașcani, Progresul Brăila și Metrom Brașov cîte 11 goluri (seria I), Chimia Rm. Vîlcea 13 goluri, C.F.R. I.R.T. Arad 12 goluri, Olimpia Oradea și Industria sîrmei cîte 11 goluri (seria a II-a).

● In clasamentul golgeterilor, în seria I conduc Brustiuc (Oțelul Galați) și Nicolau (Chimia Suceava) cu cîte 6 goluri, urmați de Trăznea (Gloria Bîrlad), Georgescu (Metalul București) cu cîte 5 goluri, Caraman (Portul Constanța), Furnică (Gloria Bîrlad), Stătescu (Politehnica Galați) cu cîte 4 goluri. În seria secundă, pe primul loc se află Schwartz (C.S.M. Sibiu) cu 6 goluri, pe locurile următoare fiind David (Olimpia Oradea), P. Emil (C.F.R. Cluj), Cergo (Metalul Hunedoara), Manolache (Politehnica Timișoara) cu cîte 5 goluri, Rednic (C. S. M. Reșița), Gyenge (C.F.R.I.R.T. Arad) și Damian (Medicina Cluj) cu cîte 4 goluri.

Reușitele și eșecurile „Cupei Ceferistului"

Printre alte competiții inițiate în acest an de către U.G.S.R. s-a înscris și „Cupa Ceferistului". Concursurile rezervate feroviarilor de toate vîrstele s-au desfășurat în prima fază la 9 ramuri sportive, patru dintre ele fiind prevăzute și cu finală pe țară. Astfel, peste 300 de atleți, popicari, voleibaliști și handbaliști, reprezentînd zece selecționate de județe, s-au întîlnit la sfîrșitul săptămînii trecute pe terenurile de sport din Brașov spre a-i desemna pe învingători. Ultimele confruntări pentru cucerirea trofeului au evidențiat posibilitățile de progres ale unor tineri sportivi. Sufragiile unanime le-a întrunit clujeanca Sanda Gubleșan (peste o lună împlinește 14 ani) care a alergat 100 m în 13,1 și a sărit în lungime 5,15 m! S-au mai remarcat Sergiu Tilvic (Satu Mare), Axente Secoșan (Timiș), Mihaela Loghin (Neamț) ș.a. care, supuși unei atente pregătiri, vor putea apoi să concureze alături de atleți fruntași. De asemenea, o frumoasă impresie au produs spectatorilor voleibaliștii bucureșteni, cei din Brăila, precum și handbaliștii județelor Mehedinți, Satu Mare și Municipiului București.

Iată clasamentele pe județe la cele patru ramuri de sport: ATLETISM (echipe mixte) — 1. Timiș, 2. Cluj, 3. Argeș; POPICE (echipe mixte) — 1. Timiș, 2. Neamț, 3. municipiul București; VOLEI (masculin) — 1. București, 2. Brăila, 3. Argeș; HANDBAL (masculin) — 1. București, 2. Mehedinți, 3. Satu Mare.

CLASAMENTUL GENERAL: *1. București, 2. Timiș, 3. Neamț, 4. Cluj, 5. Argeș, 6. Satu Mare.*

Ce se desprinde, de fapt, la capătul acestei competiții de masă? In primul rînd ea și-a confirmat utilitatea, întrecerile bucurîndu-se — în faza întîi — de o numeroasă participare. Apoi, cu acest prilej, s-au depistat o serie de elemente talentate care au fost selecționate în echipele multor asociații feroviare angajate în diverse campionate locale și județene. In sfîrșit, fazele superioare fiind găzduite de mari centre ceferiste, au reînviat o veche tradiție sportivă feroviară.

Nu putem trece, însă, cu vederea un fapt care a umbrit — în final — competiția. Este vorba de introducerea unor sportivi,, clandestini în cursa pentru cucerirea trofeului. Ce a determinat o asemenea atitudine incorectă? Regulamentul prevedea la faza de zonă (interjudețe) participarea cu reprezentative la TOATE CELE 4 RAMURI DE SPORT. Pentru a nu fi excluse din clasamentul general și a obține o eventuală calificare în finala pe țară, forurile sportive de resort ale unor județe, care nu aveau reprezentanți la o disciplină sau alta, au recurs la falsuri, asupra cărora organizatorii au închis ochii. La Brașov, goana după rezultate cu orice preț a făcut ca în selecționatele județelor Argeș (popice) Neamț (handbal), municipiul București (popice) ș. a. să evolueze sportivi posesori de categorii superioare de clasificare (regulamentul dădea drept de participare numai începătorilor și sportivilor de categoria a III-a) iar unii aparținînd chiar... altor ramuri de producție. Organizatorii au închis din nou ochii, reacția respectivă fiind motivată de faptul că ar fi trebuit să trimită acasă un mare număr de concurenți și astfel s-ar fi ratat o finală pentru care — ce-i drept — s-a asigurat un cadru excelent de desfășurare. Sperăm că în viitor nu se va mai opera cu asemenea „argumente" și „Cupa Ceferistului" va fi într-adevăr a feroviarilor, a membrilor lor de familie și îndeosebi a sportivilor începători, cărora întrecerile acestei competiții să le deschidă drumul spre consacrare.

Tr. IOANIȚESCU

RAPID, DECIS SĂ-ȘI APERE ZESTREA DE DOUĂ GOLURI!

(Urmare din pag. 1)

turescu pe acela de finalizator. Și dacă acesta din urmă va repeta figura de la București...

Cînd am coborît în holul hotelului — surpriză plăcută: recepționerul ne-a înmînat o telegramă primită de la Aachen, de la Puiu Ionescu: „Deși departe, sînt mereu alături de voi. Vă doresc mult succes". *Scurt, dar emoționant!*

★

După victoria repurtată duminică în fața fruntașei clasamentului, Zeleznicear (scor 2—1, autorii golurilor Petkovici și Santraci), în tabăra lui O.F.K Beograd, ca și în presa iugoslavă, de altfel, și-a făcut loc optimismul. „Petkovici este din nou în formă" — *anunță, încă din titlu, ziarul „Sport Beograd" în numărul său de azi. Sekularac și Milutinovici și-au reluat locurile în echipă și — după cum relatează același ziar — au făcut o repriză, a doua, apreciabilă. Satisfăcut de evoluția echipei sale (care a urcat pe locul 4 în clasament, la un singur punct de noul lider, Sarajevo) antrenorul Mihailovici a declarat unui redactor de la „Politika" că în întîlnirea revanșă cu Rapid va păstra formația utilizată duminică. Adică:* Hodzici — Vukasinovici, Jokici — Mesanovici, Krivokucea, Stepanovici — Turudija, Milutinovici, Santraci, Sekularac, Petkovici.

Meciul, care va începe la ora 16.30, va fi condus de arbitrul grec Ianos Fanelis. *Partida va fi transmisă de posturile noastre de televiziune.*

DE LA FEDERAȚIA ROMÂNĂ DE FOTBAL

In legătură cu competițiile fotbalistice internaționale — „Cupa Cupelor" și „Cupa Campionilor Europeni", F.R.F. comunică:

După tragerea la sorți, care a avut loc la 10 iulie a.c., U.E.F.A. a procedat la o nouă tragere la sorți, grupînd țările participante pe criterii care vin în contradicție cu prevederile statutului U.E.F.A.

F.R.F. s-a adresat la U.E.F.A exprimîndu-și dezacordul cu hotărîrea luată, cerînd reexaminarea ei.

★

Aseară a avut loc la sediul F.R.F. o conferință de presă în care conducerea federației a adus la cunoștință reprezentanților presei și radioteleviziunii unele probleme în legătură cu pregătirile echipei reprezentative pentru viitoarele partide internaționale. In numărul nostru de mîine vom reveni cu amănunte.

★

F. R. Fotbal anunță că partidele etapei a VII-a a diviziei naționale A vor începe la ora 16.

TRAGEREA EXCEPȚIONALĂ LOTO

După cum am mai anunțat, la 24 septembrie are loc o nouă tragere excepțională Loto.

La această tragere excepțională Loto se atribuie autoturisme de diferite mărci și capacități în număr NELIMITAT: „Renault 16", „Renault 10 Major", „Moskvici 408" cu 4 faruri și radio pentru variantele cîștigătoare cu 3 numere din primele 3 extrase.

Se mai acordă premii în numerar de valoare variabilă, rezultată din împărțirea fondului de premii alocat categoriei respective la numărul variantelor cîștigătoare.

Pentru atribuirea acestor premii se vor efectua 10 extrageri a cîte 12 numere din 90. In total 120 numere.

Cu biletele seria „F" de 20 lei puteți participa la toate cele 10 extrageri.

Vă reamintim că la tragerea excepțională Loto din 6 august a.c. au fost atribuite 41 de autoturisme dintre care 26 „Fiat 1800".

● Participînd la tragerea excepțională Loto din 24 septembrie 1968, oricine poate deveni posesorul unui autoturism sau al unui important premiu în bani.

Nu uitați! Luni, 23 septembrie, este ULTIMA ZI de procurare a biletelor.

● Tragerea la sorți a autoturismelor și a excursiilor de la concursul excepțional Pronoexpres din 8 septembrie 1968, va avea loc astăzi în sala din strada Doamnei nr. 2 cu începere de la ora 18,00, după care va urma tragerea concursului Pronoexpres obișnuit. Tragerea va fi radiodifuzată.

PREMIILE CONCURSULUI PRONOSPORT NR. 37 DIN 15 SEPTEMBRIE

Categoria I (13 rezultate): 2 variante a 46 063 lei.

Categoria a II-a (12 rezultate): 119 variante a 929 lei.

Categoria a III-a (11 rezultate): 2 634,5 variante a 62 lei.

STEAUA — SPARTAK TRNAVA

(Urmare din pag. 1)

ducătorul tehnic al echipei, Jan Hucko. La sfîrșitul acestei ședințe de pregătire, în care s-a făcut mai mult o acomodare cu terenul stadionului „23 August", antrenorul oaspeților a avut amabilitatea să ne comunice, cu o singură excepție, formația ce o va alinia astăzi. Iat-o, în paranteză fiind trecut numărul pe care fotbaliștii de la Spartak Trnava îl vor purta: GERIK (1)—DOBIAS (2), MAJERNIK (3), JARABEK (4), HAGARA (5)—HRUSECKY (6), KUNA (10)—MARTINKOVIC (7), KRAVARIK sau FARKAS (8), ADAMEC (9), FANDEL (11). Rezerve vor fi KOZINKA (portar) și BOZIK căruia i se va adăuga Kravarik sau Farkas.

Antrenorii Șt. Covaci și Șt. Onisie ne-au informat despre intențiile lor, tot ieri, cînd Steaua a încheiat un antrenament ușor, mai mult o dezmorțire, așa cum obișnuiesc fotbaliștii să numească ședința de pregătire din preziua unei partide importante. Semnele de întrebare în echipa bucureșteană sînt mai multe, dar din fericire nu ca urmare a unor accidentări sau a unor eclipse de formă, ci ca o consecință a valorii dovedite în ultimele etape de întregul lot. Deci, dificultăți de alegere. Să le vedem care sînt: SUCIU—SĂTMĂREANU, D. NICOLAE, HĂLMĂGEANU, VIGU—JENEI (NEGREA), DUMITRIU III—PANTEA, CONSTANTIN (DUMITRU POPESCU), VOINEA, TĂTARU II (CREINICEANU).

Ora de începere: 15,45. Arbitri: Mihai CRISTOS (centru), G. KATZOURAS și C. KOUGIAS (tușe), toți din Grecia.

MÎINE, PE STADIONUL GIULEȘTI, FOTBAL FEMININ

Stadionul Giulești găzduiește mîine, cu începere de la ora 17,15, o atractivă partidă de fotbal feminin între reprezentantele cluburilor Rapid și Petrolul Ploiești. Reamintim că în primul meci disputat la Ploiești (unde au asistat peste 5000 de spectatori) giuleștencele au învins cu 3—1. Antrenorul Rapidului, fostul internațional Niky Mihăilescu, anunță pentru mîine o formație din care nu vor lipsi... handbalistele Ana Starck, Elena Hedeșiu și Irina Nagy.

In deschidere, de la ora 15,15, Rapid (tineret) întîlnește divizionara B, Metalul București.

ANUNȚ ȘCOLAR

Grupul Școlar Hidrotehnic din Arad recrutează candidați pentru școala tehnică de personal tehnic care funcționează cu următoarele specialități:

- **METEOROLOGIE,**
- **PROTECȚIA CALITĂȚII APELOR,**
- **CONSTRUCȚII HIDROTEHNICE,**
- **HIDROLOGIE.**

Se primesc candidați și candidate absolvenți ai liceelor (școli medii de cultură generală) cu sau fără examen de bacalaureat (maturitate), indiferent de vîrstă.

Examenul de admitere va începe în ziua de 23 septembrie și va consta din următoarele probe:

a) la specialitatea „METEOROLOGIE":
- Fizică (scris și oral)
- Matematică (oral);

b) la specialitatea: „PROTECȚIA CALITĂȚII APELOR":
- Chimie (scris și oral)
- Matematică (oral);

c) la specialitatea „CONSTRUCȚII HIDROTEHNICE":
- Matematică (scris și oral)
- Fizică (oral);

d) la specialitatea „HIDROLOGIE":
- Matematică (scris și oral);
- Geografia fizică a R.S.R. (oral);

Inscrierile la examenul de admitere se fac pînă în ziua de 22 septembrie 1968, în baza unei cereri însoțită de următoarele acte:

- **Certificat de studii în original,**
- **Certificat de naștere în original și copie,**
- **Certificat de sănătate, împreună cu analiza sîngelui și analiza pulmonară.**

Informații suplimentare, se primesc la secretariatul școlii din Arad str. N. Grigorescu nr. 8, tel. 16.45.

SUB SEMNUL CERCURILOR OLIMPICE

1968 MEXICO

ORDINEA DE ZI A SESIUNII C.I.O.

LAUSANNE. — Ordinea de zi a celei de-a 67-a sesiuni a C.I.O., care-şi va ţine lucrările între 7 şi 11 octombrie la Ciudad de Mexico cuprinde printre principalele puncte: relaţiile C.I.O. cu federaţiile internaţionale, propunerea organizării unui Congres Olimpic, propunerea de a se limita la opt numărul formaţiilor participante la sporturile pe echipe etc. In cursul acestei sesiuni vor fi aleşi noi membri ca şi preşedintele C.I.O. De asemenea, vor prezenta rapoarte Comitetele de organizare ale viitoarelor J.O. (1972): München (Jocurile de vară) şi Sapporo (Jocurile de iarnă).

PRESTIGIUL TIRULUI, CUCERIT DE-A LUNGUL A 4 OLIMPIADE, POATE FI CONSOLIDAT LA MEXIC

- *Cărţile de vizită ale celor 13 candidaţi*
- *Cuplul de vitezişti va fi stabilit în Mexic*
- *De ce n-a fost selecţionat Ştefan Popovici?*
- *...Şi despre alţi sportivi care nu fac deplasarea*

Numele şi numărul trăgătorilor români care vor pleca în Mexic sînt cunoscute. Din cei 13 ţintaşi, 12 — probabil — vor lua loc pe standurile poligonului „Campo Militar nr. 1" în concursurile celor şapte probe olimpice. Trimiterea unui lot complet cartа olimpică limitează participarea la cel mult 12 concurenţi pentru fiecare ţară la proba întrecerile de tir şi la maximum doi trăgători la o probă) este o măsură justificată şi ea arată totodată preţuirea de care se bucură acest sport la noi. Într-adevăr, de 16 ani, la ultimele pas ru Olimpiade, reprezentanţii României au cucerit lauri de aur, argint şi bronz la tir.

Cu trei excepţii, tirul românesc va fi prezent în corpore la cea de a XIX-a ediţie a J.O. Într-adevăr, în afa-

NICOLAE ROTARU

tă de puşcaşii Gheorghe Vasilescu, Gheorghe Sicorschi şi taleristul Ştefan Popovici, ot ce există mai valoros în ir se îmbarcă pentru Mexic. Să vedem — pe scurt — ce a determinat onoranta investiţură.

Cu mici excepţii, au fost selecţionaţi campionii ţării şi următorii clasaţi.

La cele două probe de puşcă, armă liberă calibru redus 3x40 f şi 60 f culcat au fost selecţionaţi patru trăgători: **Nicolae Rotaru, Marin Ferecatu, Ion Olărescu şi Ştefan Caban.** Sînt sportivii cu cele mai bune şi constante performanţe. Primul este şi recentul realizator al unui nou şi valoros record naţional la 3x40 f: 1163 p (în ultima etapă a campionatului ţării). La 60 f culcat vor concura Rotaru şi Ferecatu, în timp ce la 3x40 f se va decide între consacraţii Rotaru, Olărescu şi tînărul şi talentatul Ştefan Caban. În imediata apropiere a acestui careu se situează doi ţintaşi, de asemenea redutabili, dar care nu se vor deplasa în Mexic: Gheorghe Vasilescu şi Gheorghe Sicorschi. Şi ei au arătat că au posibilităţi. Cei doi sînt însă handicapaţi la regularitate în obţinerea rezultatelor înalte şi în privinţa experienţei competiţionale. Cînd concurenţa sportivă este însă atît de mare, la cineva trebuie totuşi să se renunţe. Preferinţele selecţionerilor nu se par îndreptăţite, dar Vasilescu şi Sicorschi îşi păstrează intact dreptul de apel în alte concursuri de amploare.

Pistolul viteză pune probleme şi mai dificile. Într-atîta încît definitivarea cuplului (cei trei candidaţi fiind **Marcel Roşca, Virgil Atanasiu** şi **Ion Tripşa**) se va face la faţa locului, în Mexic. Roşca a cîştigat concursul preolimpic de anul trecut (594 p), iar Tripşa este unul dintre cei mai constanţi pistolari din lume, cu numeroase rezultate de peste 590 p. E adevărat însă că, la campionatul naţional, el n-a reuşit — surprinzător — decît... 576 p. S-ar putea să fie totuşi un accident. Cît priveşte pe campionul şi recordmanul mondial, Virgil Atanasiu, după ce a marcat multă vreme o curbă descendentă, el a început, de cîtva timp, să înregistreze un anumit reviriment, dar cifrele înscrise nu reprezintă încă adevăratul său potenţial. Să nu uităm însă că primul pistolar al lumii nu s-a regăsit nici în trecut decît în marile competiţii, cînd a obţinut performanţe superioare. În 1966, anul marii sale izbînzi, Atanasiu nu realizase mai mult de 591 p pentru ca apoi, la Wiesbaden „să sară" tocmai la 596 p.

Neagu Bratu şi Lucian Giuşcă vor lua startul la pistol liber. Cel dintîi a avut, pînă acum, comportări constante şi la un nivel superior. În schimb, deplasarea lui Giuşcă a fost multă vreme incertă, rezultatele lui fiind slabe. S-a considerat însă că — din cauza unui accident suferit la mînă prin luna mai — el nu a putut beneficia decît în ultima vreme de o pregătire completă. Giuşcă are însă posibilităţi şi cele 563 de puncte (recordul ţării) îl recomandă ca un ţintaş remarcabil.

În sfîrşit, ultimul nostru reprezentant la probele cu glonţ va fi Petre Şandor, specialist la armă liberă calibru mare 3x40 f. Concursurile la acest gen de armă sînt extrem de puţine la noi. De aceea, şi numărul trăgătorilor este foarte redus. În asemenea condiţii vitrege, fără stimulentul întrecerilor şi al concurenţilor mai răsăriţi, meritul lui Şandor este şi mai mare. Rezistent şi dîrz, Şandor s-a aflat mereu în ascendenţă, el reuşind să depăşească în ultimele trei competiţii de tot atîtea ori recordul României, ducîndu-l la 1144 p, la o valoare apropiată de cea internaţională (în mod curent 1150 p).

Trecînd la armele de vînătoare, adică la talerele aruncate din şanţ şi la cele lansate din turn (skeet) vom face mai întîi o evidenţiere specială. Este vorba de un tînăr sportiv care nu intră în discuţie pentru Mexic, dar care, dacă va confirma în viitor, ar putea deveni un om de nădejde pentru München — 1972. Andrei Marinescu este numele trăgătorului care a impresionat în mod deosebit la ultima etapă a campionatelor republicane. Rezultatele lui vorbesc de la sine: 187 t. (92+95). Să recunoaştem că nu e de loc o performanţă la îndemîna chiar şi a unui sportiv cu experienţă, dar pentru un începător!

Cei doi taleriştі selecţionaţi pentru Mexic, Ion Dumitrescu şi Gheorghe Florescu, sînt binecunoscuţi. Primul, campionul olimpic de la Roma, a revenit la o valoare internaţională (195 t la concursul de la Sierra Nevada-Spania). Cel de al doilea este posesorul unui rezultat mare (197 t), anul trecut la săptămîna sportivă internaţională din Mexic. De atunci însă, Florescu n-a mai înregistrat decît un loc secund la „Marele Premiu Brno", avînd o evoluţie nu prea convingătoare. El este însă foarte apreciat pentru modul exemplar cum reuşeşte să se mobilizeze la competiţiile de prim ordin.

Produce însă nedumerire absenţa din lot a campionului ţării, Ştefan Popovici. Neputînd efectua o pregătire consistentă din lipsa de înţelegere a superiorilor săi ierarhici pe linie profesională, Ştefan Popovici a depăşit, totuşi, aceste obstacole şi s-a clasat primul dintre români la campionatele europene din Belgia (iunie), a cîştigat ambele etape ale campionatului naţional, cucerind titlul cu destulă uşurinţă. E adevărat, Popovici nu are la activ nici un rezultat spectaculos, dar în întrecerile directe el s-a arătat cel puţin egal colegilor lui de lot şi într-o formă mereu crescîndă.

La ultima probă, cea de skeet, va fi prezent Gheorghe Sencovici. Altcineva nici nu mai putea emite pretenţii. Creditarea lui Sencovici se datorează mai mult rezultatelor din trecut, printre care cîştigarea în 1967 a „Cupei Naţiunilor" şi clasarea pe locul II la „săptămîna preolimpică" (ambele cu rezultatul de 195 t), pentru că în 1968 evoluţia lui a fost sub posibilităţi. Concursul din Mexic va fi extrem de tare, cu adversari foarte puternici. Pe lîngă trăgători renumiţi din S.U.A., U.R.S.S., R. F. a Germaniei au ţîşnit vertiginos şi ţintaşi din Polonia, Spania, Italia. Doar de curînd, la Bucureşti, juniorul polonez Gavlikovski a uimit asistenţa cu o cifră maximă: 200 t din tot atîtea posibile.

Aşadar, lotul cuprinde nume apreciate în concernul tirului internaţional. Desigur, dobîndirea succeselor la J.O. nu depinde numai de trăgătorii noştri. Ceilalţi concurenţi, deosebit de valoroşi sînt la fel de dornici să urce pe podiumul consacrării olimpice. Dar, este greu de presupus că tirul românesc nu va fi şi de această dată la înălţime.

Constantin COMARNISCHI

Dezbatere pe peliculă despre maşina-om

Pentru Jocurile Olimpice de la Ciudad de Mexico este în curs de pregătire o coproducţie italo-suedeză de televiziune, la care îşi vor aduce contribuţia şi alte ţări din sistemul Euroviziunii. Programul, intitulat „Repede, mai repede, foarte repede", va constitui o dezbatere cu caracter ştiinţific asupra maşinii-om, asupra limitelor umane în ceea ce priveşte efortul, oboseala şi rezultatele competiţionale.

Filmul, ce urmează a fi transmis în multe ţări ale lumii, în culori şi alb-negru, va fi prezentat în avanpremieră la Ciudad de Mexico, cu ocazia deschiderii Jocurilor Olimpice.

Televiziunea italiană, în colaborare cu prof. Rodolfo Margaria, directorul Institutului de fiziologie umană din Milano, a şi realizat o primă serie de secvenţe pe stadionul milanez Arena — în regia lui Giulio Mandelli — cu participarea lui Franco Nones, Eddy Ottoz şi Renato Dionisi. Cei trei campioni au fost supuşi, în timpul efortului, la citeva interesante teste fiziologice.

O altă parte a programului a fost realizată în S.U.A., şi anume la Los Angeles şi la Santa Clara. La Los Angeles, operatorii au fost prezenţi chiar în zilele în care trei atleţi negri au obţinut timpul de 9,9 s pe distanţa de 100 m. Cineaştii nu s-au limitat însă la filmarea momentelor istorice ale sportului mondial, ci au şi intervievat doi campioni: Charly Greene şi John Hines. Alţi campioni au fost intervievaţi la Santa Clara, „leagănul" înotului de performanţă american. Printre ei se află Don Schollander, rivalul său, Mark Spitz, şi Claudia Kolb.

ÎN MARELE ORAŞ AL OLIMPIADEI

(Urmare din pag. 1)

portului şi aeronava stopează. Coborîm. Bucuria îmi este mare cînd îi găsesc aşteptîndu-mă, pe doctorul Gabriel Cherebeţiu, antrenorul de volei, cel mai vechi „mexican" din delegaţia României, împreună cu Nae Navasart, specialistul nostru în caiac-canoe. Şi ei erau foarte bucuroşi că micul grup de români a crescut cu încă unul.

La sosire am mai dat ceasul cu încă două ore în urmă.

Imi încep activitatea în capitala mexicană. Circulaţia este foarte intensă şi, se desfăşoară parcă, fără respectarea unor reguli de circulaţie. Cu un taxi, din centru la satul olimpic se face aproximativ o oră. La stopuri şoferul citeşte o revistă şi cred că a parcurs pînă acum vreo 10 pagini... Circulaţia va fi una din problemele de rezolvat ale Olimpiadei. De aceea, gestul atent al uzinei Renault din Mexic care pune la dispoziţia delegaţiei noastre 3 microbuze şi 3 autoturisme va fi de mare folos sportivilor români.

Am vizitat noile construcţii afectate Jocurilor. Sînt într-adevăr impresionante, chiar dacă încă se mai munceşte, în ritm susţinut, la finisarea lor. Marea sală de sporturi (cu 22 000 de locuri) care va găzdui meciurile de baschet, impresionează prin forma sa semănînd cu o uriaşă carapace de broască ţestoasă. După J.O. ea va fi folosită şi pentru „corridas" (luptele cu tauri). Lîngă ea, velodromul olimpic, cu pista construită dintr-un lemn de proveniență africană, a fost inaugurat neoficial la 6 septembrie prin organizarea unor curse, urmate de festivitatea de premiere „olimpică". Totul cu scop de repetiţii.

Duminică 8 septembrie, pe stadionul olimpic, în prezenţa d-lui Josue Saenz, preşedintele Comitetului Olimpic Mexican, s-a făcut o nouă repetiţie a ceremoniei de deschidere. In aceeaşi duminică, a avut loc o cursă ciclistă de 100 km pe echipe. Ziarele au criticat organizarea, considerînd-o defectuoasă.

Satul Olimpic, inaugurat la 13 septembrie de către preşedintele Mexicului, poartă numele „Libertador Miguel Hidalgo". Construit pe o suprafaţă de 9 ha, acest sat de zgîrie-nori cuprinde 29 de clădiri, dintre care 13 cu 11 etaje şi celelalte 16 cu cîte 6 etaje. Clădirile sînt numerotate, cele de la 1—24 fiind destinate pentru sportivi, iar numerele 25—27 pentru sportive. In clădirile 28 şi 29 vor sta ziariştii. Locatarii olimpici au, de asemenea, la dispoziţie restaurante, biblioteci, „cafeterias", un mare complex comercial şi fireşte o serie de terenuri de antrenament. Delegaţia română va fi găzduită în blocurile nr. 3 (băieţii) şi nr. 25 (fetele).

La 12 septembrie au intrat în funcţiune 88 de terenuri şi instalaţii pentru antrenament. La poligonul de tir au avut loc campionatele naţionale mexicane, ca o ultimă selecţie şi totodată o verificare a instalaţiilor. Se discută aprins în problema iluminării Gimnaziului Olimpic, unde vor avea loc întîlnirile de volei. Televiziunea în culori cere o lumină de 1.800 lucşi care să cadă direct pe terenul de joc. Aceasta îi va incomoda probabil pe jucători. De aci discuţii, după care vor urma soluţii de compromis, probabil. Să nu uităm că televiziunea plăteşte...

La 26 septembrie, la Monterrey, în Gimnaziul Tehnologic, începe turneul preolimpic de baschet. Totodată, notăm, ca eveniment în afara terenurilor de sport, reuniunile Comitetului Internaţional Olimpic, programate între 3—11 octombrie.

Pînă atunci, la ordinea zilei sînt sosirile delegaţiilor participante. Aeroportul din Ciudad de Mexico cunoaşte o activitate febrilă.

Actualitatea internaţională

Cei trei olimpici ai Franţei care vor concura la Ciudad de Mexico în probele de echitaţie (de la stînga la dreapta): M. Rozier pe calul „Prince Charmant", Jonquères d'Oriola pe „Pomone" şi tînăra Janon Lefabvre pe „Rocket"

Foto: A.F.P.-Paris

La Piatra Neamţ:

CONCURS INTERNAŢIONAL DE TRIATLON

Oraşul Piatra Neamţ va găzdui, începînd de mîine, campionatul de triatlon militar al armatelor ţărilor socialiste. In program figurează trei probe, care se vor desfăşura după cum urmează: *tragere cu automatul în poligonul special amenajat; aruncarea grenadei la ţintă şi trecerea pistei cu obstacole.* Ultimele două probe vor avea loc pe stadionul Ceahlăul din localitate.

HOLMOV CONDUCE ÎN „MEMORIALUL CAPABLANCA"

După 12 runde, în turneul de şah „Memorialul Capablanca" de la Havana, în fruntea clasamentului se află Holmov (U.R.S.S.) cu 9½ p, urmat de Stein şi Suetin, ambii U.R.S.S. cu cîte 8½ p. Drimer (România) se află pe locul 6—7 la egalitate cu Donner (Olanda), cu 6 p.

JIM RYUN S-A CALIFICAT!

NEW YORK, 17 (Agerpres). — Ultima zi a concursului atletic de verificare de la South Lake Tahoe a programat două finale: 1 500 m şi săritura în înălţime. Cunoscutul campion Jim Ryun, clasat doar pe locul 7 în proba de 800 m, s-a revanşat în cursa de 1 500 m pe care a cîştigat-o cu timpul de 3:49,0.

Foarte disputată a fost ultima probă: săritura în înălţime, în care trei sportivi — Ed Caruthers, Reynaldo Brown şi Dick Fosbury — au obţinut aceeaşi performanţă: 2,21 m!

FOTBAL PE GLOB

- La 25 septembrie, la Copenhaga, echipa de fotbal a Cehoslovaciei va întîlni în preliminariile campionatului mondial echipa Danemarcei. Antrenorul cehoslovac Marko a anunţat următoarea formaţie probabilă: Viktor, Pivarnik, Horvath, Plass, Hagara, Geleta, Kuna, Vesely, Jokl, Adamek, Capkovicz.

- În campionatul de fotbal al U.R.S.S. s-au înregistrat următoarele rezultate: Pahtakor Taşkent—Aripile Sovietelor Kuibîşev 1—0; Neftianik Baku—Torpedo Kutaisi 2—1; Dinamo Kirovabad—S.K.A. Rostov pe Don 0—0; T.S.K.A. Moscova—Cernomoreţ Odesa 2—2; Kairat Alma Ata—Torpedo Moscova 1—0.

- A început campionatul spaniol de fotbal. Prima etapă s-a soldat cu următoarele rezultate: Pontevedra-Valencia 2—0; Atletico Bilbao—Saragossa 2—0; Malaga—Coruna 3—1; Barcelona—Real Sociedad 0—0; Sabadell—Granada 1—0; Real Madrid—Espanol Barcelona 3—1; Las Palmas-Atletico Madrid 2—1; Elche-Cordoba 4—1.

- Pe „Yankee Stadium" din New York s-a disputat meciul dintre selecţionatele Israelului şi S.U.A., încheiat la egalitate: 3—3 (3—0).

telex

A 9-a etapă a Turului ciclist al Bulgariei (Gabrovo—Pazargik, 173 km) a revenit lui Patzig (R.D.G.), cu timpul 4 h 38:21. În clasamentul general continuă să conducă rutierul bulgar Kutuev, urmat de compatriotul său Nikolov la 2:45 şi Kniespel (R.D.G.) la 3:39. Pe echipe, primul loc este deţinut de formaţia Bulgariei.

■

A 5-a partidă dintre marii maeştri sovietici Boris Spasski şi Viktor Korcinoi, care-şi dispută la Kiev meciul pentru desemnarea challengerului la titlul mondial de şah, s-a încheiat remiză la mutarea 51. În prezent, scorul este favorabil lui Boris Spasski: 3½—1½.

■

Delegaţia sportivă a Cehoslovaciei a plecat la Ciudad de Mexico, pe calea aerului. Din delegaţie fac parte, printre alţii, Danek (disc), Kucera (box), Odlozil (1 500 m plat). Într-o convorbire cu reprezentanţii presei, Ludvik Danek a declarat: „Sper să mă clasez în primele 3 locuri. Sînt bine pregătit. Aceasta este a treia Olimpiadă la care particip. Cu întrecerile de la Ciudad de Mexico îmi iau adio de la J.O.".

■

La Los Angeles a început un nou turneu internaţional de tenis „open", la care s-a înregistrat pînă acum o mare surpriză: jucătorul profesionist Denis Ralston (S.U.A.) a pierdut cu 6—2, 3—6, 4—6 în faţa amatorului australian Colin Stubs. Alte rezultate: Okker (Olanda) — Smith (S.U.A.) 6—4, 7—5; Stolle (Australia) — Osuna (Mexic) 6—2, 6—4; Gimeno (Spania) — Holmberg (S.U.A.) 6—4, 7—5; Laver (Australia) — Lutz (S.U.A.) 6—3, 6—4.

■

Întîlnirea internaţională de baschet, disputată la Helsinki între selecţionatele masculine ale Suediei şi Finlandei s-a încheiat cu victoria gazdelor, învingătoare cu scorul de 96—84 (50—38).

ÎNFRÎNGEREA

Deosebit de frecvent în paginile presei sportive, cuvîntul VICTORIE capătă, uneori, semnificaţii majore şi prin reversul său, ÎNFRÎNGERE. Noţiunile sînt inseparabile, căci nu poate exista învingător fără învins, iar o mai atentă privire asupra lor poate fi considerată indispensabilă în contextul actual al luptei pentru supremaţia sportivă, în condiţiile formidabilelor eforturi ce se depun pentru a obţine nu mai puţin formidabilele rezultate. Dar a judeca sportul doar după această latură a sa, a cîştigării laurilor, ar însemna a-l frustra de o semnificaţie majoră, aceea de element al civilizaţiei, de factor educativ indispensabil. Cunoscutul ziarist Jacques Guhl a publicat nu de mult, în ziarul elveţian „TRIBUNE DE LAUSANNE", un interesant articol intitulat ÎNFRÎNGEREA, din care publicăm cîteva extrase, al căror sens ne pare demn de atenţie.

Să fi fost la Londra, la Paris, la Budapesta sau la Amsterdam?... Prietenul care mergea alături de tine, vorbind, era oare spaniol, german, belgian sau iugoslav?... Nimeni n-o ştie; limbajul pe care-l folosea nu era neapărat legat de vreo ţară, nici de vreun popor. Ceea ce-i sigur, este că era în iulie, că seara era blîndă şi aerul avea un parfum de verdeaţă. Oamenii, îţi aminteşti?, încetiniseră paşii, şi nici ţie nu-ţi venea, mai mult decît lor, să te duci să te culci. Era momentul confidenţelor, şi atunci veniră pe buze cuvintele care nicăieri, niciodată, nu se mai spuseseră.

Prietenul, se angajă într-un lung monolog pe îndelete, măsurîndu-şi cuvintele:

„Ceea ce sportul mi-a adus mai preţios, spuse el, este noţiunea, justa valoare care trebuie atribuită înfrîngerii. Cîţi nu sînt aceia care în viaţă nu şi-au mai revenit de pe urma unui eşec şi au rămas marcaţi. Neînţelegînd adevărata valoare a celeilalte feţe, ei renunţă imediat ce sînt înfrînţi. Ori se răzbună, ori se acresc. Cîţi sînt aceia care, considerînd înfrîngerea degradantă, şi temîndu-se pentru ei înşişi, ajung în curînd să se abţină de a mai încerca ceva.

Sportul numără, printre virtuţile sale esenţiale, pe aceea de a scoate în evidenţă faptul că înfrîngerea este o etapă ca oricare alta pe drumul progresului şi de a o face apreciată ca atare. Înfrîngerea este, în aceeaşi măsură ca victoria, un mijloc de măsură. Nu este nici o ruşine a spune „am pierdut" atunci cînd se poate stabili un raport obiectiv între sine şi eveniment.

A se mîndri pentru a nu fi niciodată învins, iată cu adevărat o atitudine de prost.

Acela care nu cunoaşte înfrîngerea nu luptă într-adevăr; el a încetat să mai progreseze, nu se mai propulsează, trăieşte din inerţie. A înălţat ştacheta la o înălţime derizorie, de frică să nu o facă să cadă. Da, este ca săritorul în înălţime care nu ar aşeza ştacheta decît la înălţimea care-i este accesibilă, ca să se laude întotdeauna de a fi reuşit încercarea. A nu fi niciodată învins, pentru a nu fi ales obstacole destul de grele, este începutul renunţării, este începutul declinului.

Dintr-o înfrîngere obţii uneori mai multe decît dintr-o victorie. A cîştiga sau a pierde, ambele fac parte integrantă din sport, din viaţă. Acolo unde eşecul nu e posibil, nici victoria nu e posibilă. Acolo unde nu mai este posibil eşecul, nu mai este luptă, nu mai este viaţă.

A cîştiga sau a pierde, te schimbă asta? În ochii altora, poate, dar în tine însuţi nu te deosebeşti după înfrîngere. În schimb, de abia după lupta adevărată reîncepe viitoarea înfruntare. Nu bornele de pe marginea drumului determină lungimea călătoriei".

Aşa vorbea prietenul, îţi mai aminteşti? Era el spaniol, german, belgian sau iugoslav? Se întîmpla asta la Londra, la Paris, la Budapesta sau la Amsterdam?...

RĂSFOIND PRESA STRĂINĂ

La închiderea ediţiei

„TOUR DE L'AVENIR": SCHIMBARE DE LIDER

In etapa a 5-a din „Tour de l'Avenir", Belfort — Gérardmer (195,5 km), victoria i-a revenit francezului Vasseur în 5h 50:29,0. In clasamentul general conduce acum belgianul Coulon, urmat de elveţianul Thalman la 18 s.

JACKIE STEWART ÎNVINGĂTOR LA REIMS

Competiţia automobilistică (formula II) desfăşurată pe circuitul de la Reims a revenit cunoscutului pilot englez Jackie Stewart. Învingătorul, care a concurat pe o maşină „Matra Ford", a parcurs 290,562 km în 1h 23:52,0, realizînd o medie orară excelentă: 207,869 km.

În urma sa, s-au clasat: Henri Pescarolo (Franţa), pe „Matra Sport" — 1h 23:53,8, Piers Courage (Anglia) pe „Brabham Ford" — 1h 24:07,0 şi Glaham Hill (Anglia) pe „Lotus Ford" — 1h 24:20,9. Campionul francez Jean Pierre Beltoise a ocupat locul 9.

SĂRBĂTORIREA LUI EUSEBIO

Intr-un cadru festiv, la Paris, revista săptămînală „France Football" a organizat o recepţie în onoarea celebrului fotbalist portughez Eusebio, care cu această ocazie a primit premiul decernat pentru cel mai eficace jucător european. După cum se ştie, revista „France Football" a iniţiat un astfel de premiu în rîndul golgeterilor din Europa. Eusebio (Benfica Lisabona), care a înscris anul trecut cele mai multe puncte (42), a cîştigat acest premiu.

„TURUL APENINILOR" I-A REVENIT LUI GIANNI MOTTA

Tradiţionala competiţie ciclistă „Turul Apeninilor" s-a încheiat cu victoria italianului Gianni Motta, care a străbătut distanţa de 255 kilometri în 6h 42:43.

Tiparul I. P. „Informaţia" str. Brezoianu 23—25

40365

Redacția și administrația: str. Vasile Conta nr. 16, tel. 11.10.05, interurban 72 și 286. Telex sportrom buc. 180.

PROLETARI DIN TOATE ȚĂRILE, UNIȚI-VĂ!

sportul

4 pagini 30 bani

Anul XXIV Nr. 309 (5743) ZIAR AL CONSILIULUI NAȚIONAL PENTRU EDUCAȚIE FIZICĂ ȘI SPORT Joi 19 septembrie 1968

Mult așteptatul derbi la polo

DINAMO sau STEAUA?

Spre deosebire de edițiile trecute ale campionatului național, sorții au decis de data aceasta ca derbiul STEAUA — DINAMO să se desfășoare chiar în a doua etapă a returului. Așa că, astăzi la ștrandul Tineretului, de la ora 17 (televiziunea va transmite în direct întreaga partidă) cele două fruntașe ale poloului românesc vor tranșa definitiv rivalitatea lor în urmărirea titlului de campioană.

Meciul de după-amiază este cel de al 36-lea în istoricul acestor întîlniri. Dinamoviștii au învins de 16 ori (ultima dată, în luna iunie, foarte dificil, cu 5—4), iar jucătorii de la Steaua de 15 ori, patru partide încheindu-se cu rezultate de egalitate. Este însă interesant de semnalat că ultima victorie a steliștilor (4—1) datează de la 8 iulie 1962...

Pînă la închiderea ediției, federația de specialitate nu ne-a putut comunica numele conducătorului partidei. Acesta va fi ori un cavaler al fluierului din Iugoslavia, ori unul dintre arbitrii noștri internaționali.

INSTRUCȚIUNILE PRIVITOARE LA INTERZICEREA DOPINGULUI

Amănunte în pagina a IV-a

STEAUA A LUAT UN AVANS DE DOUĂ GOLURI (3–1) ÎN PRIMUL MECI DIN „C.C.E." CU SPARTAK TRNAVA

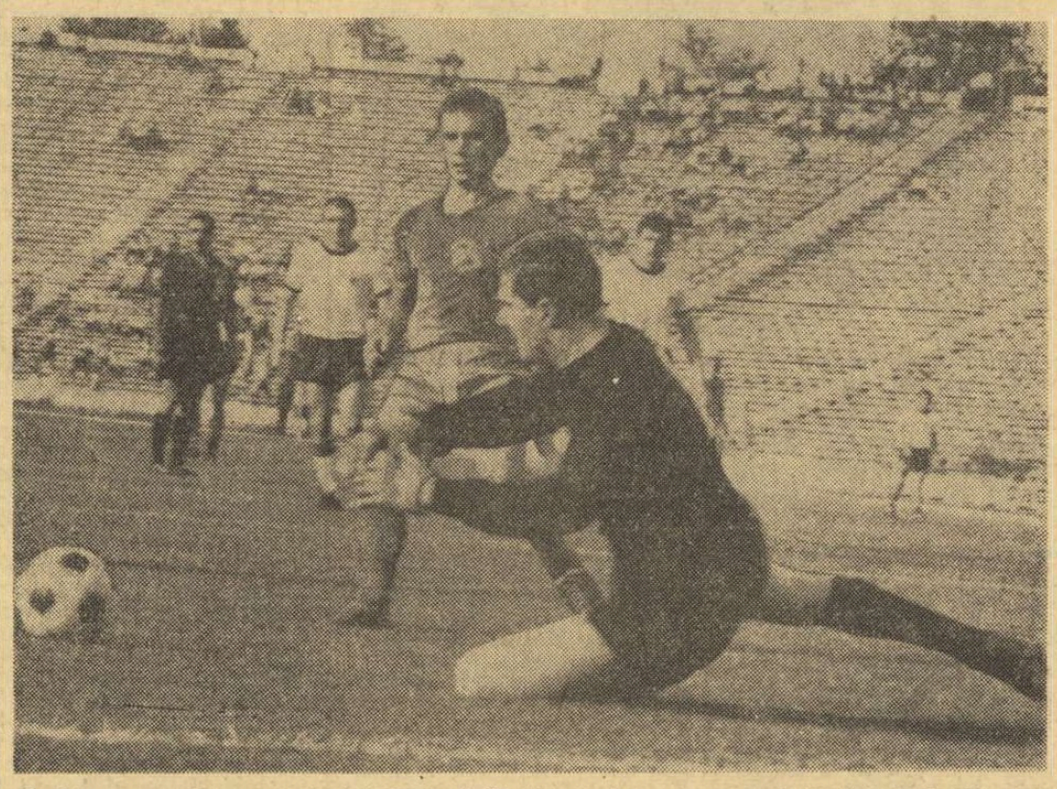

Creiniceanu a ajuns prea tîrziu! Portarul Gerik este la post și blochează cu siguranță Foto: A. NEAGU

Dacă după primele 10 minute de joc din partida Steaua—Spartak Trnava am fi fost întrebați cine va învinge, n-am fi știut ce să răspundem. Partida debutase într-un ritm lent, foarte bunele intenții ale celor 22 fotbaliști topindu-se sub un soare arzător, ce chema mai mult la umbră, decît la goană după minge.

În această atmosferă sufocantă, în care mingea se plimba răzleață pe gazonul ars, două curse pe extremă, una a lui *Pantea* și alta a fundașului *Dobias* au animat tribunele, dezvăluindu-ne totodată un lucru important, confirmat de altele ulterior: *valoarea ofensivă a fundașilor echipei oaspe* (Dobias și, mai ales, Hagara). Treptat, fotbaliștii s-au acomodat cu căldura toridă. Steaua, cu un joc mai legat, în care *Constantin* a creat acțiuni și a distribuit cu măiestrie mingi și-a impus superioritatea. Din nefericire,, cu multe eforturi, cu sprinturi repetate în care circulau fotbaliștii și nu balonul, ceea ce va influența evident potențialul formației în repriza secundă. Dar pînă atunci, *Constantin* a „operat" nestingherit în fața careului oaspeților și, *în min. 18, după un șut-bombă al lui Jenei, la un corner executat scurt de Pantea, Sătmăreanu a recentrat, iar Creiniceanu a reluat în colțul lung: 1—0.* Golul, căzut în mod neașteptat, a înviorat pe toată lumea, inclusiv pe jucători. Din acel moment, partida a căpătat mai multă consistență.

Imediat a venit și al doilea gol. *O combinație de toată frumusețea a purtat mingea ca pe o ață de la Constantin pe traseul Voinea, Constantin, Creiniceanu, Voinea — plasa porții lui Spartak.* Autor: *Voinea*, iar coautor *portarul Gerik*, neatent la fază. Trecuseră 30 de minute și Steaua conducea cu 2—0, ceea ce depășea cele mai optimiste așteptări. Replica oaspeților era valoroasă la mijlocul terenului, dar foarte ștearsă în zona porții lui *Suciu*, unde eforturile solitare ale lui *Adamec* nu puteau suplini lipsa de aplomb a celorlalți înaintași de la Spartak. În plus, activitatea cuplului *Jenei-Negrea* la mij-

Călin ANTONESCU

(Continuare în pag. a 3-a)

MECIUL TINERELOR BASCHETBALISTE

Și a doua întîlnire dintre formațiile feminine, de tineret ale României și Ungariei, a dat cîștig de cauză oaspetelor. În prima parte jucătoarele românce s-au apărat foarte bine și au contraatacat periculos, dar nu au putut concretiza din cauza ineficacității în aruncările la coș. Jucătoarele maghiare reușesc apoi să se distanțeze datorită unor intercepții și aruncări de la semidistanță reușite.

Partea a doua a întîlnirii marchează un reviriment în jocul echipei gazdă, care reduce diferența pînă la 5 puncte (51—46). Este, însă, prea tîrziu. Scor final: 53—46 (33—18) în favoarea oaspetelor.

D. BĂNICĂ
corespondent

Trimisul nostru special, GH. NICOLAESCU, transmite de la Belgrad:

O.F.K. BEOGRAD — RAPID 6-1 (3-1)

...după ce Neagu a avut calificarea în „bocanc"

BELGRAD, 18 (prin telefon). Manșa a doua O.F.K. Beograd — Rapid a fost, în general, o partidă de nivel mediocru, lentă, lipsită de dinamism. Adăugînd că ea s-a desfășurat în fața unui public extrem de redus, avem dominantele negative ale acestui joc. Din fericire, a existat un element compensatoriu: cumpăna în care s-au găsit cele două echipe la sfîrșitul primelor 90 de minute regulamentare, după care fiecare dintre cele două protagoniste putea tranșa, poate printr-o singură acțiune reușită, problema calificării în turul doi al competiției.

Deși au primit indicații categorice înaintea meciului de a nu juca exclusiv defensiv, fotbaliștii rapidiști, care au intrat pe teren foarte timorați, ne-au

(Continuare în pag. a 3-a)

„SCUTIREA MEDICALĂ" ȘI IMPLICAȚIILE EI SOCIALE

• Mișcarea — una din formele de adaptare a organismului la mediul extern • „Infirmii psihologici" devin „infirmi adevărați"! • Cine este de vină, ce este de făcut?

În rîndurile de față vom încerca să analizăm un aspect spinos al educației fizice a tineretului studios, și anume situația unor elevi și studenți care fac parte din categoria „SCUTIȚILOR MEDICAL".

Din investigațiile noastre și ale colaboratorilor reiese că,

OPINII

în ultima perioadă de vreme, **un număr tot mai mare de elevi și studenți (5—15%) par a fi afectați de așa-zisele „maladii ale civilizației", ca rezultat al factorilor de uzură specifici vieții trepidante contemporane.**

Am vrea să subliniem din capul locului că această categorie de tineri „scutiți medical" sînt opriți, în mod greșit, de la efectuarea oricărui efort, chiar și moderat, cînd, tocmai acestora exercițiul fizic le este indicat ca un factor terapeutic de bază.

„Să nu uităm (arăta dr. V. Catina într-una din lucrările sale) **că mișcarea este una din principalele forme de adaptare a organismului la mediul extern. O anumită stare de boală presupune, în marea majoritate a cazurilor, un repaus mai mult sau mai puțin prelungit, cu efecte nefavorabile asupra organismului. Acest repaus, însă, duce la stingerea conexiunilor reflex-condiționate, la turburarea coordonării sistemelor de organe, diminuînd valoarea biologică a organismului și deci capacitatea lui de apărare".**

Exercițiul fizic — judicios aplicat — are în această situație UN ROL DE ÎNTREȚINERE în stare de activitate a tuturor funcțiunilor, acționînd și asupra proceselor biochimice din țesuturi. Se intensifică, astfel și procesele metabolice locale, care favorizează în mod direct acțiunea de vindecare și restabilire rapidă a capacității de muncă.

Cauza principală a inactivității fizice totale, impusă „scutiților medical" din școli și institute, o constituie de cele mai multe ori mentalitatea unor părinți, care știind că copilul a suferit o anumită boală (de mult vindecată!) îl opresc de la mișcare, îl reține de la joacă, transformîndu-l pentru toată viața dintr-un infirm psihologic într-un infirm adevărat.

Conf. univ. C. I. BUCUR
doctor în educație fizică

(Continuare în pag. a 2-a)

EXIGENȚA, FACTOR IMPORTANT ÎN DEZVOLTAREA AVIAȚIEI SPORTIVE

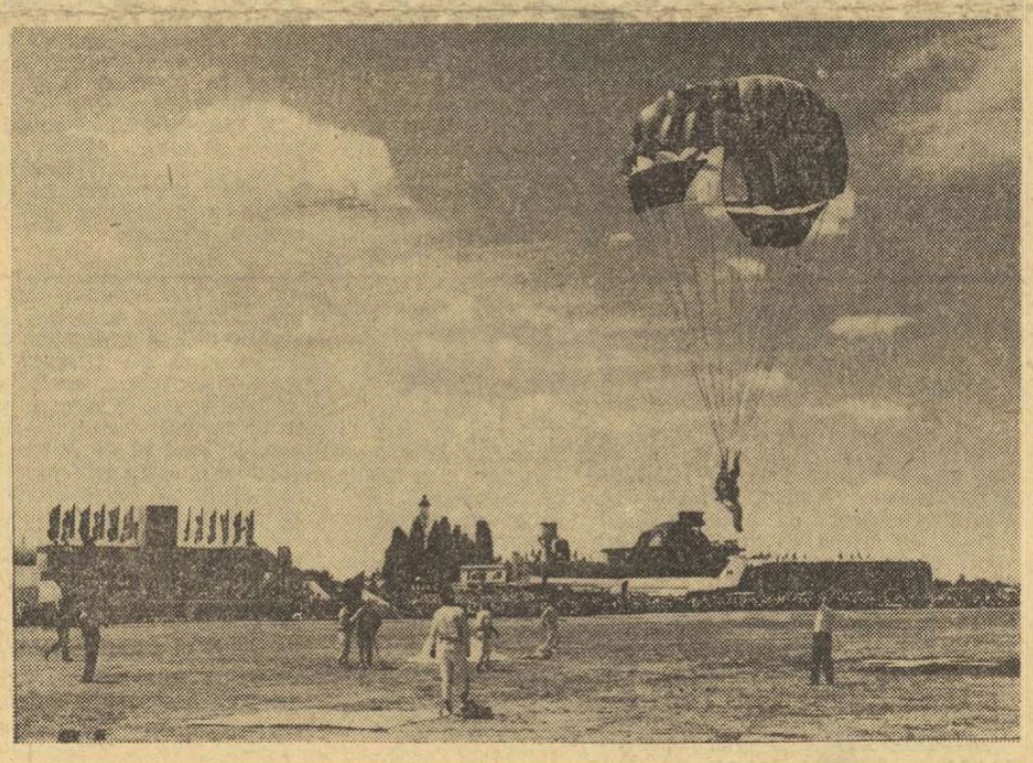

O demonstrație de măiestrie și curaj oferită de sportivii aviatori publicului bucureștean

general locotenent **Vasile ALEXE**
președintele F.A.R.

De la alegerea sa, biroul Federației aeronautice române și-a fixat obiective deosebit de importante, în scopul dezvoltării sportului aviatic din țara noastră. În urmă cu cîtva timp, a avut loc o ședință de lucru a biroului federal, la care au fost invitați și comandanții aeroclubu rilor din țară. S-a analizat activitatea membrilor biroului și a aeroclubu rilor.

Desigur, în rîndurile de față, nu o să insistăm asupra problemelor de ordin tehnic care, totuși, ocupă un loc important în sfera activităților federației.

Trebuie, însă, să amintim că în anul 1967, la solicitarea C.N.E.F.S., s-a obținut o subvenție specială pentru aviația sportivă, realizîndu-se o anumită îmbunătățire a bazei materiale prin dotarea aeroclubu rilor cu 6 avioane pentru remorcaj planoare, 2 avioane de înaltă acrobație, un avion pentru lansări de parașutiști, 27 de planoare și 75 de parașute. Or, în aceste condiții — incomparabile cu cele din anul 1965 — trebuie să cerem mult mai mult de la

(Continuare în pag. a 2-a)

DOI ELEVI DIN ȚARA NOASTRĂ LA J.O. DIN MEXIC

La ediția 1968 a Jocurilor Olimpice care se vor desfășura în Mexic, Ministerul Învățămîntului va trimite pentru prima oară reprezentanți ai sportului școlar românesc. Aceștia sînt elevii Cornelia Popescu de la Liceul nr. 35 cu program de educație fizică din București și Dozsa Csaba, de la Liceul cu program de educație fizică din Tg. Mureș, care au obținut insigna „Cercurile olimpice" — la atletism — instituită anul trecut de Ministerul Învățămîntului. Performanțele obținute: 1,68 m la săritura în înălțime fete și — respectiv — 2,06 m la săritura în înălțime băieți, le-au conferit dreptul de a purta această insignă și de a participa la Jocurile Olimpice.

În momentul de față, cei doi elevi se antrenează la București, îndrumați de atleți fruntași ai sportului românesc, urmînd să plece spre Mexico la începutul săptămînii viitoare.

„Cupa Metalul" la atletism

Sîmbătă, de la ora 16, se va desfășura pe stadionul „23 August" din București cea de-a X-a ediție a „Cupei Metalul". Au drept de participare atleții seniori, ca și juniorii care au realizat performanțe echivalente cel puțin categoriei a III-a de clasificare.

„Cupa Constructorul", la box

Astă-seară, de la ora 19, se va disputa în sala Casei de cultură a tineretului, din sectorul 5 (calea Șerban Vodă nr. 213) prima gală de box din cadrul „Cupei Constructorul". Finala competiției va avea loc sîmbătă, de la ora 19, în aceeași sală.

24 ore

IDEEA OLIMPICĂ

Îi este dat omenirii civilizate de azi să-și clădească edificiul pe diverși piloni de susținere.

Nici unei țări, nici unui popor, mare sau mic, nu i se poate contesta meritul de a fi contribuit, într-un fel sau altul, la desăvîrșirea profilului lumii actuale.

Una dintre țările cărora le datorăm mult este Grecia Antică. În decurs de cîteva secole, grecii au durat un tezaur imens lăsîndu-l moștenire generațiilor viitoare. Tragedia prin Eschil, Sofocle și Euripide, comedia prin Aristofan, principii fundamentale în matematici și primele noțiuni despre atom prin Pitagora, Democrit și Leucip, o culme a artei statuare prin Scopas, Praxitele și Fidias, mitologia, poemele clarvăzătorului orb Homer — sînt numai cîteva din cele ce ne-au transmis peste veacuri popoarele Greciei Antice.

Lor le datorăm și IDEEA OLIMPICĂ.

Indiferent de felul în care s-a născut ea, indiferent dacă Zeus, Herakles sau legendarul rege Ifitos sînt considerați întemeietorii Jocurilor Olimpice, IDEEA OLIMPICĂ a fost una dintre cele mai vii, mai pregnante prezențe ale antichității timp de 1200 de ani.

Flacăra olimpică, jurămîntul olimpic, pacea olimpică, ramura de măslin, întrecerea dreaptă, cinstită — au fost sute de ani mobiluri care, opunîndu-se nedreptății, tiraniei și războaielor, au promovat ideea de pace, de coexistență fără arme, de climat artistic înalt, cultivînd curajul, onestitatea, armonia și mai presus de orice, omul.

Strivită de suflul de gheață și groază al unui ev întunecat, flacăra olimpică n-a mai luminat omenirea mai bine de un mileniu și jumătate, timp în care popoarele Europei au străbătut o lungă noapte de prejudecăți și restricții, rar luminată de scăpărări ale inteligenței și omeniei.

Pentru ca flacăra olimpică să fie din nou aprinsă a fost nevoie de o renaștere a spiritului, a fost nevoie de un Dante, Leonardo da Vinci, Rousseau, Voltaire, Descartes, a fost nevoie de un Mercurialis, Montaigne, Pestalozzi și Comenius, a fost nevoie de Jahn, Amoros și Ling, a fost nevoie, în sfîrșit, de un Zappa și Coubertin.

Reaprinsă în prag de secol XX, flacăra olimpică a ars cu intensitate pînă azi.

Cele două regretabile și temporale întreruperi ale luminii ei coincid, nu întîmplător, cu două epoci ale istoriei contemporane cînd omenirea a trecut prin clipe mai grele decît ale evului de mijloc: cataclismele armate mondiale, regretabile rătăciri ale civilizației, au stins barbar orice manifestare artistică, științifică și culturală, risipind sîngele celor care trebuiau să se întreacă pașnic sub egida cercurilor olimpice înlănțuite.

Astăzi flacăra olimpică arde însă din nou.

Ea a pornit pe drumul lui Columb spre țara vechilor Azteci, unde omenirea întreagă va putea fi de față la marea sărbătoare sportivă și culturală a celei de-a XIX-a ediții a Jocurilor Olimpice moderne.

Flacăra olimpică le va străjui și sperăm că niciodată vîntul rece al neumanității si urii nu o va mai stinge.

Dorin ALMĂȘAN

RUGBY

REVIRIMENTUL CONTINUĂ

În campionatul republican de rugby (divizia A) s-a disputat ieri etapa a patra.

GRIVIȚA ROȘIE — PROGRESUL 18—9 (6—0). Victoria a înclinat în balanța echipei cu transformeri mai în formă; din cele 27 de puncte înscrise în acest joc, doar 3 s-au realizat ca urmare a unei încercări. Partida a fost de un nivel tehnic și spectacular mediu, perioadele de dominare împărțindu-se în

(Continuare în pag. a 2-a)

ADEZIUNE DEPLINĂ LA POLITICA PARTIDULUI COMUNIST ROMÂN

Pentru culorile scumpe ale țării

Ca cetățean conștient și ca sportiv aprob politica partidului și statului nostru, pusă neabătut în slujba consolidării cuceririlor revoluționare și a desăvîrșirii construcției socialiste în România. Uriașele manifestări de adeziune față de această politică, de atașament și dragoste față de cîrmuitorii țării noastre, au însemnat un adevărat plebiscit — spontan și sincer — o hotărîre unică de a forma un zid indestructibil în jurul partidului.

Peste cîteva săptămîni vor începe întrecerile celei de a XIX-a ediții a Jocurilor Olimpice, la care voi fi și eu prezent, la competiția de floretă. În această calitate, de component al lotului olimpic român, mă angajez să nu precupețesc nici un efort, să-mi pun în valoare întreaga mea experiență, toată pregătirea pentru a reprezenta, la cel mai înalt nivel, culorile scumpe ale țării. Îmi dau seama că acolo în Mexic, lupta pentru medalii nu va fi de loc ușoară, dar mă voi strădui să ajung în finala turneului individual și — alături de colegii mei — în cea pe echipe, aducînd astfel modesta mea contribuție la ridicarea prestigiului sportiv al tricolorului nostru.

Ionel DRĂMBA
maestru emerit al sportului, campion de floretă al României

Mesajul hărniciei

Din toate colțurile țării se anunță construirea de noi obiective industriale, de noi cartiere moderne și de noi așezăminte culturale și sportive. Fiecare asemenea veste îmi umple inima de bucurie, de justificată mîndrie pentru succesele poporului meu, dornic să-și clădească o viață îmbelșugată, un viitor luminos. Fiecare asemenea veste poartă mesajul hărniciei unui popor hotărît să desăvîrșească construcția socialismului și să construiască comunismul, conștient că pacea este una din condițiile esențiale ale dezvoltării societății contemporane. Și ca toți fiii României socialiste, sînt gata ca la locul de muncă să nu precupețesc nici un efort pentru a contribui la traducerea în fapte a prevederilor Congresului al IX-lea al Partidului, a Conferinței Naționale, ca munca mea să constituie un modest aport la continua înflorire a patriei, o dovadă a atașamentului meu sincer la politica partidului și statului, care corespunde integral intereselor noastre, ale tuturora. Aceleași gînduri mă animă și în întrecerile sportive internaționale, în care, printr-o permanentă perfecționare, doresc să contribui și de-acum înainte la sporirea victoriilor obținute de patria mea.

Cristian DOVIDS
maestru al sportului la motociclism

Fază din meciul de rugby Grivița Roșie — Progresul

Foto: V. ONESA

PREMIERĂ BALCANICĂ LA CĂLĂRIE

Prima ediție a campionatelor balcanice de călărie, va reuni la Istanbul, între 21—29 septembrie, reprezentativele Bulgariei, Turciei, Iugoslaviei și României. Grecia a aderat și ea la această competiție urmînd să participe din anul viitor.

Seniorii vor participa cu echipă de 4 călăreți (cu 8 cai) la 3 probe de obstacole cu înălțimea maximă de 1,30 m și 1,40 m, la probă completă cu 4 călăreți (cu 4 cai) cu o desfășurare pe teren și o distanță de 20 km și cu o echipă de 3 călăreți (cu 3 cai) la proba de dresaj „Sf. Gheorghe".

Juniorii vor concura cu o echipă de 4 călăreți (cu 4 cai) la 2 probe de obstacole cu înălțime maximă de 1,20 m și 1,30 m.

Se vor acorda titluri de campioni balcanici individuali și pe echipe.

Faptul că la Balcaniada de călărie au fost incluși și juniorii denotă grija pentru asigurarea schimbului de mîine. Ar fi fost bine ca la această premieră balcanică să fi fost incluse și probe feminine. Sperăm, însă, că la edițiile viitoare federațiile respective vor reuși să prezinte și echipe feminine.

Reprezentantele noastre (cu o dotare cabalină adecvată), ar putea evolua cu mult succes la campionatele balcanice și chiar la competițiile hipice europene, deoarece avem o serie de elemente talentate și cu experiență cum sînt: Liliana Nițulescu, Maria Stănescu, Manuela Bogza-Fîrșirotu, Edith Wărmescher, junioara Gabriela Ionescu și altele.

Competiții hipice ce au avut loc în țară (la Craiova: Cupa Federației române de călărie și campionatul de obstacole — etapa a II-a, iar la Lugoj concursul internațional, cu participarea Bulgariei, Ungariei și Iugoslaviei) pe lîngă faptul că au contribuit la pregătirea călăreților și a cailor noștri, au ușurat sarcina colegiului central al antrenorilor pentru selecționarea echipelor de seniori și juniori în vederea Balcaniadei.

Considerînd că întrecerile de la Istanbul nu vor fi de loc ușoare, atît la Craiova cît și la Lugoj, probele de obstacole au fost simțitor îngreunate din punct de vedere al traseelor, cu unghiuri dificile, al construcției obstacolelor, precum și al așezării lor în combinații duble și triple la distanțe între 7—10 m.

Vorbind despre viitorii noștrii parteneri de concurs vom menționa că în luna iulie ne-am întîlnit, la Belgrad, cu călăreții din Turcia, Bulgaria și Iugoslavia, iar la Lugoj cu cei bulgari și iugoslavi. De aceea, într-o bună măsură, le cunoaștem valoarea.

La seniori, în primul rînd se impune echipa Turciei prin: **A. Dagli, I. Okcvoglu, K. Oncu, I. Murat, E. Mirel, K. Simșek** și caii Casanova, Sim, Cyrus, Perviș, Jen, Golden Rood, Juksel, Kongo, Uwava, Syok III.

Din echipa Bulgariei se remarcă călăreții: **D. Guenov, B. Pavlov, S. Karavasiliev, M. Kissjov, K. Raskov** și caii Feri, Krate-jr., Baven, Esetra, Pagon, Elegia, Blank.

Iugoslavii vor conta pe experimentatul **Zimmerman** cu calul Elan, **Dușanka Jokic** cu calul Muzej și **Miliutinovici-junior** cu Vestnic.

La juniori vom avea ca primă adversară echipa Bulgariei: **Mitko Vasiliev, Milcio Miluzev** și **Hriso Nicolov** cu caii: Evgana, Europa, Pora.

Dacă juniorii iugoslavi se prezintă ceva mai slab, în schimb juniorii turci au posibilitatea, la ei acasă, să producă o surpriză.

Cele 5 premii I (din 8) cîștigate de călărețiii noștri la concursul hipic internațional de la Lugoj, cît și forma bună arătată de unii cai și călăreți la concursurile anterioare de la Craiova, au demonstrat, într-o bună măsură, potențialul de care dispunem în ajunul campionatelor balcanice.

Selecționerii noștri s-au fixat la următorii călăreți și cai:

SENIORI — OBSTACOLE: Vasile Pinciu (Dinamo) cu caii Gratis și Rival; **Dumitru Velea (Steaua)** cu caii Stejar și Simplon; **Aurel Stoica (Petrolul)** cu caii Blond și Pikup; **Anghel Donescu (Steaua)** cu caii Gînd și Altai. Antrenor: **Alex. Purcherea.**

JUNIORI — OBSTACOLE: Marian Simion (Dinamo) cu Stok; **Gabriela Ionescu** (C. C. Buc.) cu Ghidran; **Camelia Verdeș** (Steaua) cu Saghia; **Dan Atanasiu** (Steaua) cu Păunaș. Antrenor: **N. Marcoci.**

PROBA COMPLETĂ: Virgil Bărbuceanu (Steaua) cu Severin; **Oscar Recer (Dinamo)** cu Greer; **Nicolae Vlad (Dinamo)** cu Spirt; **Dumitru Roșca (Sibiu)** cu Bigam. Antrenor: **Gh. Antohi.**

DRESAJ: Nicolae Mihalcea cu calul Domino; **Iosif Molnar** cu Vultur și **Dumitru Velicu** cu Argint.

Felix ȚOPESCU
președintele Colegiului central al antrenorilor de călărie

VASILE PINCIU

DOLJUL LA ÎNĂLȚIME!

În vară, la puține zile după lansarea chemării la întrecere între consiliile județene pentru educație fizică și sport, activiștii din Dolj au și pornit la treabă. În principal, ei și-au propus să sprijine acțiunea de sporire a numărului amenajărilor sportive și totodată să le îmbunătățească pe cele existente.

O asemenea acțiune a avut un mare succes, în special în mediul sătesc. La **Bistrețu și Coveiu, la Afumați și Birza, la Maglavit și Poiana Mare** au apărut noi terenuri pentru jocuri sportive, îngrădite și beneficiind de cabine-vestiar. În alte comune doljene s-a mers mai departe: terenurilor sportive existente le-au fost afectate piste de atletism, diferite grupuri sociale, în felul acesta, județul va da la iveală nu numai fotbaliști, handbaliști și jucători de oină (sport cu oarecare pondere pe aceste meleaguri) ci și atleți, alergători, săritori sau aruncători. Comuna **Boureni** reprezintă un prim exemplu în această privință, căruia îi putem asocia alte două, pe cele din **Bîrca și Rast.**

Se înțelege că o asemenea acțiune de proporții nu i-a lăsat indiferenți nici pe tinerii din primul oraș doljan, **Craiova.** La nivelul municipiului sînt de consemnat multe realizări frumoase, menite să asigure județului un punctaj important (poate chiar decisiv în stabilirea primului clasat) în cadrul întrecerii de care am amintit.

Astfel, fosta bază sportivă Dinamo, în prezent Constructorul, și-a schimbat mult înfățișarea, prin amenajarea unei piste de atletism cu patru culoare și a unui grup social alcătuit din opt compartimente. O pistă de atletism a fost dată în folosință și la stadionul asociației sportive Autorapid.

La o altă bază sportivă craioveană, pînă nu de mult cea mai mare din oraș, complexul „Tineretului", s-au încheiat lucrările de reamenajare a bazinului de 33 m. Au fost terminate totodată instalațiile de încălzire.

În același timp, în Parcul distractiv al copilului (fostul stadion „Generala"), lîngă porticul de gimnastică, de fapt singurul punct de atracție pentru micii sportivi, au fost amenajate terenuri de volei, baschet și handbal, toate „pardosite" cu zgură roșie.

În fine, în Parcul Poporului s-a inaugurat Casa tineretului, în cadrul căreia își desfășoară activitatea și un club de tenis de masă și șah. În vecinătate, terenuri de baschet, volei și tenis de cîmp precum și un portic de gimnastică completează fericit acest cadru deosebit de prielnic pentru practicarea sportului

Cu totul altfel se prezintă însă lucrurile la stadionul clubului sportiv Electroputere. Aici, din vina constructorilor, în speță I.R.C.F.L. Craiova, lucrările la stadion înaintează cu o viteză de melc. Din cei 900 000 lei afectați lucrării n-au fost „consumați" decît 150 000 lei. Directorul întreprinderii, ing. Duțulescu, un iubitor al sportului, cum ne-a fost recomandat, are desigur calitatea — și evident obligația — să scoată lucrarea din acest impas prelungit (inițial, constructorii promiseseră că ea va fi terminată cu un an în urmă...). Cu o mînă de lucrători inimoși și prieepuți — de care întreprinderea nu duce lipsă — stadionul Electroputere ar putea fi terminat încă în acest an...

Tiberiu STAMA

„SCUTIREA MEDICALĂ" ȘI IMPLICAȚIILE EI SOCIALE

(Urmare din pag. 1)

Din cercetările efectuate de către Centrul de cercetări științifice al C.J.E.F.S. Timiș (lucrările conf. univ. **Cornel IOVĂNESCU** și colab.) reiese că **„numai 0,3% din părinții acestor elevi sînt adepții aplicării exercițiului fizic".** În marea lor majoritate „scutiții medical" primesc din partea părinților o educație **pur statică.**

Așa se explică faptul că li se impune copiilor — în unele cazuri de la cea mai fragedă vîrstă — **„să nu fugă!" „să nu sară!", „să nu se cațere!", „să nu se joace!"**, în loc să li se recomande, dimpotrivă, **„să fugă", „să sară", „să se cațere", „să se joace"**, în aer liber, la soare cît mai mult timp.

O altă vinovată a lipsei de preocupare față de sănătatea „scutiților medical" se face școala. După cum se știe, atît directorii de școli, cît și profesorii de educație fizică, nu au nici un fel de sarcini privind **activizarea elevilor cu scutire medicală,** iar programele de educație fizică, editate de către Ministerul Învățămîntului, permit acestor categorii de tineri încheierea situației școlare fără îndeplinirea vreunei cerințe la disciplina educației fizice. La aceasta se adaugă și lipsa de pregătire în specialitatea gimnasticii medicale a unor absolvenți ai I.C.F. și, mai ales, ai celor de la facultățile de educație fizică ale institutelor pedagogice, care — căpătînd un volum de cunoștințe extrem de redus în acest domeniu — nu se pot orienta nici măcar în cazul scutirilor medicale „parțiale", pentru a recomanda anumite grupe de exerciții cu efect pozitiv pentru terapia unor afecțiuni frecvente ale elevilor, cum ar fi viciile de atitudine, cifozele, scoliozele, picior plat, unele tulburări ale aparatului respirator și circulator, obezitatea etc.

Ce este de făcut pentru recuperarea acestor „rebuturi biologice", ca tinerii să nu rămînă slab dezvoltați și — în ultimă instanță — adevărați infirmi, din nepricerea părinților sau din lipsa de răspundere a școlii?

ÎN PRIMUL RÎND se impune **schimbarea mentalității despre educație fizică; aceasta este și trebuie să fie o știință, o școală a sănătății și a vigorii fizice.**

Considerăm că este timpul să se asigure tineretului preșcolar, școlar și universitar o educație corespunzătoare cu cerințele vremii, insuflîndu-se fiecărui tînăr convingerea de a practica în mod voluntar exercițiul fizic, ca factor preventiv, recreativ și deconectant.

Organizarea timpului liber și acțiunea de combatere a sedentarismului trebuie să constituie pentru părinți, educatori, diriginți, directori de școli, cadre didactice, organizații de tineret o problemă la fel de importantă ca și pregătirea profesională însăși, deoarece este vorba de sănătatea și viața omului.

ÎN AL DOILEA RÎND, printr-o pregătire mai activă a profesorilor de educație fizică în facultățile de profil **— să se asigure cuprinderea obligatorie a tuturor elevilor și studenților „scutiți medical" în cadrul unor activități fizice, igienice, profilactice și terapeutice, efectuate cu toată grija.**

În cadrul mijloacelor igienice am recomanda, de pildă, utilizarea în plin a factorilor naturali: aerul, apa, lumina și soarele. Ca mijloace profilactice s-ar putea aplica cu succes: metodele de călire a organismului, efectuarea unor exerciții fizice pentru corijarea viciilor de atitudine, controlul ținutei etc.

Toate aceste măsuri pot fi completate, de la caz la caz, cu aplicarea exercițiilor de gimnastică medicală (pe centre de școli și dispensare sportive), cu folosirea ergoterapiei și aplicarea unor procedee psiho-igienice.

De asemenea, considerăm absolut necesară editarea unei broșuri de îndrumare pentru metodica predării gimnasticii medicale în rîndurile tineretului studios (cu exemple de program, pe grupe de afecțiuni și grupe de vîrstă).

În împrejurările actuale, luarea acestor măsuri ar aduce o contribuție concretă la ridicarea nivelului de sănătate a tineretului patriei noastre socialiste.

REVIRIMENTUL CONTINUĂ

(Urmare din pag. 1)

mod egal între cele două formații. În nota jocului, fără strălucire, arbitrajul lui *El. Tudorache.* Au înscris *Wusek* (lovitură de picior căzută), *Atanasiu* (încercare), *Țibuleac* (trei lovituri de pedeapsă) *Irimescu* (lovitură de pedeapsă) pentru Griviția și *Craioveanu* (trei lovituri de pedeapsă) pentru Progresul. *(Gh. Rangu* — coresp.).

UNIVERSITATEA TIMIȘOARA — ȘTIINȚA PETROȘENI 8—0 (0—0). Gazdele au avut inițiativa în permanență, dominînd cu autoritate de-a lungul întregii partide. Punctele victoriei au fost înscrise de *Sas* (încercare), *Stan* (transformare) și *Duță* (lovitură de picior căzută). A arbitrat bine *Ștefan Cristea* — București *(P. Arcan* — coresp.).

FARUL CONSTANȚA — AGRONOMIA 41—3 (11—3). Echipa gazdă a avut în permanență inițiativa. Jucînd foarte bine pe treisferturi, ea a înscris majoritatea punctelor prin încercări. Oaspeții au înscris o lovitură de pedeapsă și o încercare. A arbitrat foarte bine *Șt. Constantinescu* — București *(C. Popa* și *E. Petre* — coresp.).

DINAMO — GLORIA 22—9 (14—3). Victorie meritată a dinamoviștilor. Dacă scorul nu a fost mai consistent, aceasta li se datorează însă tot dinamoviștilor, care au lăsat ca doar rutina și experiența să-și spună cuvîntul în fața unei apărări ca și inexistente, nerecurgînd la acțiuni susținute pe înaintare. Singurii incisivi de la învingători: *Florescu, Nica* și *Răscanu,* care, de altfel, au creat situațiile din care au marcat: *Nica* (2 încercări), *Dăiculescu* (o încercare). Au mai înscris *Dragomirescu* (drop-goal), *Pilă* (două lovituri de pedeapsă), *Florescu* (transformare) și *Nica* (transformare). Pentru Gloria a marcat *Naca* (3 lovituri de pedeapsă). Bun arbitrajul *dr. G. Eftimescu. (P. Ciobănel* — corespondent).

STEAUA — CONSTRUCTORUL 24—3 (13—0). După cîteva acțiuni reușite și finalizate prin încercări de *Ionescu A., Șerban* și *Ciobănel,* a început seria ratărilor la învingători din situații clare. S-a culminat cu cazul *Peter,* care a reușit... să nu înscrie, deși se găsea în terenul de țintă. Constructorul a acceptat jocul cursiv propus de adversar și admis prin maniera de arbitraj *(S. Dragomirescu),* reușind cîteva acțiuni susținute, dar nefinalizate. Au mai marcat *Mateescu* (drop-goal), *Ghiță 3* (încercare), *Ionescu R.* (încercare), *Durbac* (transformare) pentru Steaua, respectiv *Boiangian* (lovitură de pedeapsă) pentru Constructorul.

POLITEHNICA IAȘI — RULMENTUL BÎRLAD 14—6 (11—0).

ERATĂ

Din cauza neglijenței redactorului nostru Nușa Musceleanu, în ziarul de ieri clasamentul campionatului feminin de handbal categoria A a apărut greșit. Iată cum arată corect acest clasament:

1.	Confecția	10	8	2	0	126—100	18
2.	Univ. Timiș.	9	7	1	1	119— 82	15
3.	Univ. Buc.	10	7	1	2	97— 74	15
4.	Rapid Buc.	10	7	0	3	145—104	14
5.	Rulm. Bv.	10	4	0	6	118—121	8
6.	Constr. Tim.	10	4	0	6	99—116	8
7.	Prog. Buc.	10	4	0	6	106—128	8
8.	Lic. nr. 4 T.	9	3	0	6	63— 91	6
9.	Voința Od.	10	2	0	8	108—131	4
10.	Text. Bu.	10	1	0	9	109—143	2

Meciul Universitatea Timișoara — Liceul nr. 4 Timișoara, din prima etapă a celui de al doilea tur a fost amînat din cauză că Universitatea Timișoara se află în turneu în Italia.

ÎNCEPE „CUPA ROMÂNIEI"

Pauza competițională a jucătorilor de tenis de masă s-a terminat. După cele două concursuri de tatonare, „Cupa de toamnă" (numai pentru juniori) și „Cupa Progresul", vineri (de la orele 9 și 17), în sala Floreasca, va avea loc deschiderea oficială a noului sezon de toamnă. „Cupa României" este trofeul care se va decerna, la capătul celor trei zile de întreceri (vineri, sîmbătă și duminică), clubului sau asociației care va adiționa, prin reprezentanții săi, cel mai mare număr de puncte.

Dar, competiția, pe lîngă caracterul ei festiv, va mai avea și darul de a desemna pe reprezentanții României la Balcaniada de la Skoplje (11—13 octombrie). Deci, întrecerile din aceste zile vor interesa și prin miza lor importantă: selecția echipelor țării.

Concursul va cuprinde probe de simplu bărbați (20 de concurenți), simplu femei (16 participante), simplu juniori (10) și simplu junioare (10). La seniori se va disputa mai întîi un tur eliminatoriu. Apoi, se va juca sistem turneu: două de cîte 10 la seniori, două de cîte 8 la senioare. Toate meciurile se desfășoară după formula „cel mai bun din cinci seturi", iar la juniori (turnee), „cel mai bun din trei seturi".

În fața celor șase mese se vor alinia cei mai buni jucători autohtoni, fie seniori, fie juniori. Astfel, se vor reîntîlni cu publicul Maria Alexandru, Dorin Giurgiucă, Eleonora Mihalca, Adalbert Rethi, Carmen Crișan (cîștigătoarea „Criteriului european de juniori"), Tiberiu Covaci, Maria Corodi, Virgil Sîndeanu, Viorica Ivan, Sergiu Luchian etc. Dintre cei mai tineri vor putea fi urmăriți Macovei, Monica Hariga, Marilena Tomescu, Bîldea, Ovanez, Bozga, Gavriș, Livia Căruceru, Colțescu. Într-un cuvînt, sala Floreasca va fi gazda fruntașilor tenisului de masă românesc, la toate vîrstele.

Așadar, iată motive suficiente pentru ca amatorii jocului cu mingea de celuloid să populeze, în număr cît mai mare, tribunele. În ceea ce-i privește pe tehnicieni, întrecerile le vor oferi prilejul să aprecieze activitatea pe care au dus-o în lunile de vară pentru pregătirea elevilor lor.

Exigența, factor important în dezvoltarea aviației sportive

(Urmare din pag. 1)

sportivii noștri, de la instructorii lor. Ultimele rezultate sînt departe de condițiile create, ele nu corespund preocupărilor pentru asigurarea acestor condiții materiale pe care le au la dispoziție sportivii acum.

Fără pretenția de a spune o noutate, trebuie să amintim că în sportul aviatic (zbor cu și fără motor, parașutism), fără o disciplină exemplară — similară celei militare chiar — procesul de instruire, în condițiile unei mai bune dotări, nu se poate desfășura normal, nu pot fi dobîndite rezultate bune. Facem această precizare fiindcă în multe cazuri unii activiști au dovedit lipsă de exigență în activitatea lor, uitînd că lucrează cu avioane și planoare, că orice greșeală se plătește scump, că e vorba de aparate și, în primul rînd, de viața oamenilor. Sportul aviatic nu poate fi confundat cu alte ramuri sportive (fotbal, handbal, rugby) unde o neatenție poate însemna pierderea victoriei — să zicem — sau un ușor accident. „Terenul" aviației sportive e undeva la 1 000, 2 000, 5 000 sau 10 000 de metri, între cer și pămînt. Acolo nu mai e nimeni care să repare, pe loc, greșeala, nu se mai află antrenorul cu sfatul și experiența lui, cele stabilite la sol, prin regulamente, se cer îndeplinite și respectate cu strictețe.

F.A.R., cu sprijinul organelor superioare, al C.N.E.F.S. și al M.F.A. s-a preocupat — după cum am amintit — de îmbunătățirea bazei materiale, atît la București, cît și la celelalte aerocluburi din țară. Se fac eforturi deosebite, costisitoare, pentru dotarea tehnică corespunzătoare. Acestor eforturi materiale trebuie să li se adauge, în cel mai scurt timp, o participare conștientă din partea tuturor celor ce răspund de sporturile aviatice. Ne referim la instructorii de zbor și la cadrele tehnice, și chiar la comandanții de aerocluburi. Biroul F.A.R. a apreciat ca nesatisfăcătoare activitatea aerocluburilor din Brașov, Cluj și Iași. Aici au apărut acte de indisciplină, unele cu grave urmări. Pilotul instructor C. Goșman, de pildă, a executat un zbor fără aprobarea federației, fără a avea asigurate condițiile unei depline securități a zborului. De multe ori, la bordul avioanelor și planoarelor, cum s-a întîmplat la Tg. Mureș, au fost găsite persoane particulare. Sînt cazuri cînd se înlocuiește pilotul cu un altul după ce aprobarea de zbor a fost luată. Organizarea starturilor și pregătirea prealabilă a sportivilor nu se fac întotdeauna cu deplină răspundere. La aeroclubul din Iași, unde în afară de comandant sînt încadrați trei instructori de parașutism — datorită și slabului control al activiștilor F.A.R. — s-au organizat acțiuni fără a se lua toate măsurile de siguranță, ceea ce a dus la accidente foarte grave.

După cum spuneam, sportul aviatic, prin specificul lui, nu admite nici o abatere de la litera regulamentului. Indiferent de funcția pe care o deține, nimeni nu are dreptul de a dicta după bunul lui plac, de a lua măsuri nechibzuite. Aici orice greșeală se plătește scump. Biroul federal a fost însărcinat să întocmească instrucțiuni care să reglementeze procesul de desfășurare a zborului, cu respectarea regulamentului aviației. Am făcut acest lucru pentru a evita pe viitor actele de indisciplină, atrăgînd, în același timp, atenția că lipsurile semnalate pînă acum se datorează, în bună parte, și unor comandanți de aerocluburi cum sînt Gh. Gilcă (Iași), Romeo Vlădescu (Brașov). Ultimul tratează chiar cu superficialitate dispozițiile date de F.A.R., și aceasta pentru că nu a fost tras la timp la răspundere.

Ca urmare a unor condiții materiale nesatisfăcătoare, în perioada anilor 1963—67 s-au format anual doar 200 de planoriști și 650 de parașutiști sportivi, iar pentru zborul cu motor, nici un pilot sportiv.

Azi, posibilitățile sînt altele. Ne străduim să atragem tot mai mulți tineri în rîndurile practicanților parașutismului, planorismului și zborului cu motor. Aceasta este, de fapt, o sarcină pusă de conducerea de partid în fața aviației sportive. Or, pentru îndeplinirea acestui obiectiv se impun măsuri de popularizare a aviației sportive, de atragere a masei de tineri spre aceste sporturi, de asigurare deplină a securității celui ce dorește să activeze în aeroclubul noastre, de respectarea, fără rezerve, a disciplinei de zbor. Biroul F.A.R. a adoptat, în acest sens, hotărîri importante pentru o largă dezvoltare a activității aeronautice sportive. Iată cîteva dintre acestea: îmbunătățirea bazei materiale (aeroporturi); construirea de planoare și parașute; realizarea materialului volant, rulant și auxiliar; mărirea numărului de instructori etc.

În cadrul ședinței de care am amintit la începutul materialului, membrii biroului și-au analizat, cu mare răspundere, activitatea în lumina hotărîrilor de partid și de stat și ale Conferinței mișcării sportive privind dezvoltarea sportului aviatic. S-a apreciat ca nesatisfăcătoare contribuția unora la rezolvările sarcinilor F.A.R. Munca de îndrumare și control în aerocluburi s-a făcut sporadic și nu suficient de calificat. Eforturilor depuse de activiști ca L. Medvedovici, P. Istrate și Vl. Stingaciu, trebuie să li se adauge cele ale altor membri ai biroului F.A.R. ca S. Scripcaru, Gr. Boștan și P. Dumbravă, a căror prezență în viața federației este cu totul formală. Unii dintre aceștia nici măcar n-au luat parte la ședințele de birou. Chiar dacă e vorba de o activitate voluntară, o asemenea stare de lucruri nu poate fi acceptată.

Am scris aceste rînduri, insistînd asupra lipsurilor semnalate în activitatea sportului aviatic. Nimeni nu neagă succesele obținute pînă acum, dar trebuie să spunem că posibilitățile sînt mai mari. Nu ne putem mulțumi cu rezultatele realizate de planoriști la recentele campionate mondiale desfășurate la Leszno (Polonia). Comportarea sportivilor noștri la campionatele mondiale de parașutism de la Graz (Austria) a fost sub orice critică, deși aceștia s-au bucurat de condiții de pregătire mult mai bune decît în alți ani. Slabele rezultate ne avizează că avem încă multe de făcut. Trebuie să lărgim baza de masă a aviației sportive, să le asigurăm tinerilor (din rîndurile cărora, la venirea în armată, vom selecționa cadre de militari pentru aceste specialități) o pregătire temeinică. Cu cît vom avea mai mulți practicanți ai planorismului și parașutismului, cu atît ne va fi mai ușor să-i depistăm pe viitorii sportivi de performanță care să ne reprezinte, cu cinste, peste hotare. Proiectele C.N.E.F.S. și ale biroului F.A.R. de a forma tot mai mulți piloți și planoriști, de a apropia sportul aviatic de masa largă de spectatori, vor fi înfăptuite dacă la aerocluburi și la conducerea federației va exista o permanentă preocupare pentru dezvoltarea acestui sport. Mitingurile aviatice, demonstrațiile parașutiștilor și planoriștilor și cele ale aviatorilor sportivi ne-au arătat cîtă priză are sportul aviatic în rîndurile tineretului, ale oamenilor muncii. Iată de ce, pe lîngă eforturile materiale făcute, trebuie să se desfășoare o muncă continuă, de o bună calitate, într-o disciplină temeinică.

ANUNȚ ȘCOLAR

Grupul Școlar Hidrotehnic din Arad recrutează candidați pentru școala tehnică de personal tehnic care funcționează cu următoarele specialități:

- **METEOROLOGIE,**
- **PROTECȚIA CALITĂȚII APELOR,**
- **CONSTRUCȚII HIDROTEHNICE,**
- **HIDROLOGIE.**

Se primesc candidați și candidate absolvenți ai liceelor (școli medii de cultură generală) cu sau fără examen de bacalaureat (maturitate), indiferent de vîrstă.

Examenul de admitere va începe în ziua de 23 septembrie și va consta din următoarele probe:

a) la specialitatea „METEOROLOGIE":
- Fizică (scris și oral)
- Matematică (oral);

b) la specialitatea: „PROTECȚIA CALITĂȚII APELOR":
- Chimie (scris și oral)
- Matematică (oral);

c) la specialitatea „CONSTRUCȚII HIDROTEHNICE":
- Matematică (scris și oral)
- Fizică (oral);

d) la specialitatea „HIDROLOGIE":
- Matematică (scris și oral);
- Geografia fizică a R.S.R. (oral);

Înscrierile la examenul de admitere se fac pînă în ziua de 22 septembrie 1968, în baza unei cereri însoțită de următoarele acte:

- **Certificat de studii în original,**
- **Certificat de naștere în original și copie,**
- **Certificat de sănătate, împreună cu analiza sîngelui și analiza pulmonară.**

Informații suplimentare se primesc la secretariatul școlii din Arad, str. N. Grigorescu nr. 8, tel. 16.45.

Este pasta ideală pentru curățat geamuri, ochelari, parbrize și pentru protejarea acestora contra aburirii, datorită conținutului de săruri ale acizilor grași și solvenți organici.

Preț de vînzare lei 4,50 — tubul de 80 g.

Se găsește de vînzare în magazinele de specialitate și raioanele specializate ale O.C.L.-ului Tehnometal.

O.F.K. BEOGRAD — RAPID 6—1 (3—1)

(Urmare din pag. 1)

dat din primele momente senzația că au UITAT toate recomandările primite. Așa se explică faptul că echipa feroviară a primit un gol după numai 4 minute, iar în mai puțin de un sfert de oră a ajuns să fie condusă cu scorul de 3—0. În minutul 13 Rapidul era, practic, eliminat din competiție ! Golul înscris de Codreanu în min. 29 restabilea egalitatea matematică între cele două echipe. În urma înscrierii lui formația giulești a prins un oarecare curaj, descătușîndu-se din apărarea fără speranțe în care se menținuse-pînă în acel moment.

După părerea noastră, deși Rapidul a avut două bare în prima repriză și o mare șansă în min. 92 să schimbe scorul la 3—2 (faza în care Neagu, singur cu portarul, a trimis de la 8 metri în bară), scor care ar fi dat cîștig echipei feroviare, calificarea a fost pierdută mult mai devreme și anume în primul sfert de oră al partidei. Handicapul cu care au fost nevoiți să lupte, după numai 13 minute, a avut o influență decisivă asupra rezultatului final.

Analizînd șansele și... neșansele Rapidului, nu putem trece cu vederea meritul echipei belgrădene, care a știut să exploateze slăbiciunile adversarei sale în debutul partidei, iar în prelungiri a avut forța necesară să decidă calificarea sa.

Iată, pe scurt, cele mai importante secvențe ale meciului :

Min. 4 : Petkovici centrează de pe stînga, Lupescu respinge cu greu pînă la același Petkovici, urmează o nouă centrare, mingea îl depășește pe Răducanu, care o deviază puțin trimițînd-o în bara transversală de unde balonul revine în teren la Santraci care reia de la 2 m în gol : 1—0.

Min. 8 : Pop pătrunde în careu, Jokiçi îl „coseşte" de la spate, dar arbitrul Zecevici nu vede nimic...

Min. 11 : Milutinovici, demarcat pe stînga, centrează cu boltă la Turudija, Dan, aflat pe traiectoria balonului, ezită să intervină, jucătorul iugoslav intră în posesia lui și șutează jos, la colț, în dreapta lui Răducanu : 2—0.

Min. 13 : Același Milutinovici, pătruns spre poartă pe aripa stîngă, întoarce balonul la Santraci, complet liber în careu, urmează un vole spectaculos, sub bară, și... 3—0 !

Min. 16 : Primul șut al rapidiștilor pe spațiul porții. Autor: Codreanu.

Min. 29 : La un „printre" servit de Dumitru, Codreanu pri-

Stadionul Tineretului, timp înnourat, teren: foarte bun ; aproximativ 2 000 de spectatori. Au marcat: Santraci (min. 4, 13, 104 și 107) și Turudija (min. 11 și 100) pentru gazde, respectiv Codreanu (min. 29).

În absența arbitrilor greci, brigada iugoslavă, alcătuită din Konstantin Zecevici, la centru, și Radko Cianak și Aleksander Skorici, la linie, a condus pătinitor următoarele formații :

O.F.K. BEOGRAD : Hodzici — Vukasinovici, Jokici — Mesanovici, Krivokucea, Stepanovici — Turudija, Milutinovici, Santraci, Sekularac, Petkovici.

RAPID : Răducanu — Ștefan, Lupescu, Dan (min. 108 Motroc), Greavu, Angelescu, Dumitru, Pop, Năsturescu, Neagu, Codreanu (min. 107 M. Popescu).

mește balonul și șutează prin surprindere, de la 25 m, înscriind peste portarul belgrădean : 3—1.

Min. 37 : Neagu scapă în interiorul careului gazdelor dar este oprit pentru un ofsaid imaginar.

Min. 38 : Angelescu șutează puternic din afara careului, dar balonul izbește bara.

Min. 41 : A doua bară a rapidiștilor : Ștefan îl „bate" pe Hodzici cu o „bombă" de la 18 metri dar mingea întîlnește din nou bara !

Min. 92 : Dumitru îl servește impecabil pe Neagu, acesta se află în fața lui Hodzici, dar de la numai 8 metri trimite balonul în bara verticală !

Min. 100 : Petkovici centrează, Turudija își „potrivește" balonul cu mîna, și cu stîngul îl trimite în plasă de la 4 metri marcînd golul calificării : 4—1.

Min. 104 : Din nou Petkovici execută o șarjă pe stînga, întoarce mingea precis la Santraci, care, din vole, ridică scorul la 5—1.

Min. 107 : Petkovici, irezistibil în acest final de meci, repetă „numărul". Și voleul lui Santraci pecetluiește scorul final : 6—1.

Plonjonul lui Gerik este inutil. Mingea, expediată de Voinea, se va opri în plasă și scorul va deveni astfel 2—0 pentru Steaua

Trimisul nostru special, CONSTANTIN MACOVEI, transmite de la Porto:

LA ORA 22,45 PRIMUL FLUIER ÎN PARTIDA LEIXOES — F.C. ARGEȘ

PORTO, 18 (prin telefon).— Cu 24 de ore înaintea partidei Leixoes—F. C. Argeș, contînd în primul tur al „Cupei Orașelor Tîrguri", vă transmit ultimele vești privind cele două echipe care se vor înfrunta mîine (n.r. azi) pe stadionul ANTAS, cu începere de la ora 21,45 (22,45 ora României).

Astăzi am aflat cele două formații care se vor alinia la fluierul arbitrului spaniol MEDINA GLESLAS. Iată-le :

LEIXOES : *Fonseca — Geraldino, Adriano, Nicolau II, Raul — Gentil, Bene, Barros, Horacio, Ricardo, Neca.*

F. C. ARGEȘ : Niculescu — Ioniță, Barbu, Olteanu, Ivan, Prepurgel, Nuțu, Vlad, Radu, Kraus, Dobrin, Jercan.

Ambele echipe s-au antrenat marți seara la aceeași oră, iar lotul român a mai făcut astăzi un ultim antrenament de acomodare cu gazonul și cu iluminarea stadionului Antas, pe care se va disputa jocul.

Jose Aguas, antrenor la Leixoes (fost jucător la Benfica) apreciază partida de mîine ca foarte dificilă pentru că echipa sa n-a putut întra în formă, în campionatul portughez desfășurîndu-se pînă acum doar două etape. La rîndul său, *Manuel Rodriguez*, șeful departamentului de fotbal de la Leixoes, care a urmărit antrenamentul echipei noastre, ne-a declarat că recomandarea echipei F. C. Argeș ca un „11" valoros s-a confirmat în antrenamentul pe care l-a urmărit.

Așadar, nu ne mai rămîne decît să așteptăm jocul cu speranța că fotbaliștii argeșeni vor face totul pentru o comportare onorabilă.

STEAUA A LUAT UN AVANS DE DOUĂ GOLURI (3—1) ÎN PRIMUL MECI DIN „C.C.E." CU SPARTAK TRNAVA

(Urmare din pag. 1)

locul terenului, prezența activă a lui *Constantin*, ca și cursele lui *Creiniceanu* au temperat serios veleitățile ofensive ale mijlocașilor *Kuna* și *Hrusecky*, ca și ale excelentului fundaș *Hagara*.

A rezultat deci o dominare ușoară, de loc periculoasă, a oaspeților, punctată doar de o mare ocazie ratată în min. 35 de *Martinkovic*, care și-a semănat adversarii pe drum, aruncînd mingea pe lîngă bară.

Și a urmat repriza secundă. Au venit alte 45 de minute, dintre care doar în primele cinci am privit cu zîmbetul pe buze. Restul trăindu-le cu emoție, ca urmare a unei presiuni exercitate de oaspeți, care ne-au arătat astfel altă față a echipei lor, cea pe care probabil o vor prefera în permanență la Trnava.

Deci, a început a doua repriză. Sub semnul ofensivei fotbaliștilor cehoslovaci, care, avîntați în atac, au pierdut siguranța în apărare. Strictețea marcajului a slăbit, iar replica jucătorilor bucureșteni a venit cum nu ne-am așteptat de repede. *În min. 51, Creiniceanu a făcut o cursă, tăind oblic terenul, a încrucișat cu Constantin pe la 18 m, de unde „profesorul" a expediat o bombă necruțătoare.* Așa a devenit scorul 3—0. Dar tot atunci a dispărut Steaua de pe teren. Marcați vizibil de efort, *Constantin, Jenei* și *Negrea* au cedat pasul în duelul din mijlocul terenului, lăsînd acolo un spațiu imens de acțiune lui *Hrusecky* și *Kuna*. De altfel, *Constantin* a și fost înlocuit cu D. Popescu, iar acesta, copleșit de moștenirea grea pe care o lăsa primul prin comportarea sa excelentă, s-a pierdut ca un debutant.

Atunci ce a mai rămas din echipa Steaua ? Cei doi fundași centrali, *D. Nicolae* și, îndeosebi, *Hălmăgeanu*, precum și fundașii laterali *Vigu* și *Sătmăreanu*.

Cu toate acestea, Steaua ar fi putut să încheie acest prim meci în C.C.E. cu pasivul neal-

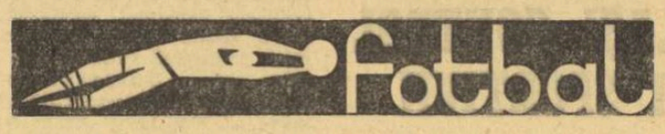

terat. Cvartetul defensiv a rezistat minut de minut, iar atunci cînd era depășit imprecizia oaspeților sau plonjoanele lui Suciu rezolvau momentele critice. Dincolo însă de limitele careului de 16 m, fotbaliștii de la Spartak acționau tot mai nestingheriți. Și de acolo au înscris oaspeții punctul de onoare : *în min. 75, Farkaș a făcut o cursă pe extremă, a centrat înapoi și Kuna a trimis de la 20 m, cu un șut violent, mingea în unghiul din dreapta sus al barelor.*

Finalul a aparținut în totalitate jucătorilor de la Spartak. Adamec (min. 77), Fandel (min. 79) și Hrusecky (min. 80) au fost pe punctul de a înscrie, dar șuturile lor l-au găsit de această dată la post pe Suciu. Steaua a mai clipit o dată, în min. 83, cînd Negrea a alergat în adîncime cu mingea la picior și a tras extrem de puternic, pe jos, la firul ierbii, milimetric pe lîngă bară.

Am oftat gîndindu-ne că n-ar fi fost rău pentru Steaua în meciul retur (2 octombrie) un 4—1. Dar apoi ne-am adus aminte de ocaziile oaspeților și am răsuflat ușurați cînd arbitrul a fluierat încheierea partidei.

Arbitrul *Cristos Mihas* (Grecia), căruia îi imputăm unele neatenții, a fost ajutat la tușe de compatrioții săi *G. Katzouras* și *C. Kougias*.

STEAUA : Suciu — Sătmăreanu, D. Nicolae, Hălmăgeanu, Vigu — Jenei, Negrea — Pantea (min. 69 S. Avram), Constantin (min. 57 D. Popescu), Voinea, Creiniceanu.

SPARTAK : Gerik — Dobias, Majernik, Jarabek, Hagara — Kuna, Hrusecky — Martinkovic, Kravarik (min. 52 Farkaș), Adamec, Fandel.

Fotbal 03

● Duminică, se va da startul în noul campionat național de juniori, aflat la a 24-a ediție.

● În echipa studenților clujeni... un elev : Octavian Ionescu, care urmează ultima clasă de liceu.

● După accidente mai vechi, Mîndru și Peteanu (Progresul) și-au reluat antrenamentele, iar Stoicescu (Rapid)... merge pe bicicletă.

O nouă etapă în „Cupa României"

Se reamintește echipelor calificate în Cupa României că meciurile etapei următoare se vor disputa miercuri, 25 septembrie a.c., cu începere de la ora 15,30.

JUCĂTORI SUSPENDAȚI

Comisia centrală de disciplină a Federației române de fotbal a analizat în ultima sa ședință abaterile unor jucători și a luat următoarele măsuri :

● suspendarea pe 10 etape a jucătorului *Fedeleș* (Arieșul Turda) pentru lovirea cu piciorul în piept a adversarului ;

● suspendarea pe 6 etape a jucătorului *Anisia* (Textila Buhuși) pentru insultarea și amenințarea arbitrului, după ce a fost avertizat pentru proteste la decizii ;

● suspendarea pe cîte 3 etape a jucătorilor *Pîrv* (Arieșul Turda) pentru injurii aduse arbitrului, *Ziegler* (Chimica Tîrnăveni) și *F. Bozin* (Oltul Sf. Gheorghe) pentru lovirea intenționată a adversarului, *I. Bozin* (Oltul Sf. Gheorghe) pentru insultarea arbitrului ;

● suspendarea pe cîte 2 etape a jucătorilor *Dobre* (Chimia Rm. Vîlcea) și *Petrache* (Victoria Tecuci) pentru insultarea arbitrului de tușă ;

● suspendarea pe cîte o etapă a jucătorilor *Kuklà* (C.F.R.I.R.T. Arad) pentru lovirea adversarului și *Ghica* (Știința Bacău) pentru proteste la deciziile arbitrului.

S-A STABILIT PROGRAMUL DE PREGĂTIRE A LOTULUI REPREZENTATIV

● 23 DE JUCĂTORI AU INTRAT ÎN DIRECTA SUBORDONARE A FEDERAȚIEI ● MECIUL CU POLONIA LA 9 OCTOMBRIE ● PARTIDE DE VERIFICARE ÎN IUGOSLAVIA ȘI FRANȚA ● PENTRU FOTBALIȘTII NOȘTRI CAMPIONATUL MONDIAL ÎNCEPE LA... 27 OCTOMBRIE

În cadrul unei conferințe de presă, care a avut loc marți seara la sediul F.R.F., conducerea forului de specialitate a adus la cunoștință reprezentanților presei și radioteleviziunii măsurile luate în vederea unei cît mai bune pregătiri a lotului reprezentativ pentru jocul cu Portugalia — din cadrul preliminariilor Campionatului mondial — care va avea loc la Lisabona în ziua de 27 octombrie.

Tovarășul Adrian Dimitriu, președintele F. R. Fotbal, a expus cu acest prilej planul — discutat și aprobat de Biroul federal în ședința din 12 septembrie 1968 — în care sînt prevăzute datele calendaristice și etapele de pregătire (antrenamente, jocuri de verificare, meciuri amicale internaționale etc.) la care va participa lotul reprezentativ. Pentru îndeplinirea obiectivului propus — **o bună comportare a fotbaliștilor români în această importantă competiție** — comisia de selecție va lucra cu următorul lot de jucători : DATCU, SUCIU, COMAN — portari, SĂTMĂREANU, BARBU, HĂLMĂGEANU, MOCANU, D. NICOLAE, BOC, DELEANU — fundași, DINU, GHERGHELI, PETESCU, DINCUȚĂ — mijlocași, LUCESCU, MARTINOVICI, DUMITRACHE, DOBRIN, VOINEA, PÎRCĂLAB, DEMBROVSCHI, IANCU, TUFAN — înaintași. În total — 23 de fotbaliști. S-a precizat că dacă în următoarele etape de campionat alți jucători vor manifesta o formă excepțională, ei vor intra în vederile antrenorilor lotului.

Printre cele mai importante momente ale pregătirilor în viitoarele săptămîni, sînt cîteva partide cu caracter de verificare, care vor avea loc după cum urmează : la 25 septembrie, în Iugoslavia, cu formația de club Vojvodina ; la 9 octombrie, la București, cu reprezentativa Poloniei ; la 17 octombrie, o partidă cu o echipă străină (încă nedesemnată), iar în ajunul meciului cu Portugalia, la 23 octombrie, în Franța, cu o echipă din campionatul francez.

În afara acestor partide și a antrenamentelor comune, membrii comisiei de selecție, ca și medicul lotului, dr. DUMITRU TOMESCU, vor ține o legătură strînsă cu antrenorii echipelor de club, pentru o atentă supraveghere a jucătorilor selecționați în perioada în care ei se vor afla la echipe.

Demnă de reținut este hotărîrea fermă a Biroului federal în privința creșterii simțului de răspundere al fotbaliștilor chemați să se pregătească pentru o demnă reprezentare a fotbalului românesc în jocurile preliminariilor campionatului mondial. În acest sens, ÎNCEPÎND CU DATA DE 16 SEPTEMBRIE 1968, TOȚI JUCĂTORII NOMINALIZAȚI ÎN LOTUL A INTRĂ ÎN DIRECTA SUBORDONARE A FEDERAȚIEI ROMÂNE DE FOTBAL. Deci, ÎN AFARA OBLIGAȚIILOR FAȚĂ DE CLUBURI, JUCĂTORII SELECȚIONAȚI RĂSPUND DIRECT FAȚĂ DE FORUL DE SPECIALITATE. Este un element nou, care, credem, va duce la o angrenare mai conștiincioasă în pregătire a fotbaliștilor la cluburi și la un randament mult mai eficient al lor în echipa națională. În această ordine de idei, trebuie subliniată atenția forului de specialitate pentru stimularea atît a fotbaliștilor din lot, cît și a antrenorilor care dau jucători reprezentativei. Cinstea de a fi component al lotului reprezentativ incumbă, însă, și o serie de obligații, care vor fi aduse la cunoștința jucătorilor și antrenorilor, cu prilejul unei ședințe ce va avea loc în curînd.

La cererea unor ziariști, în încheierea conferinței de presă, antrenorul Angelo Niculescu a făcut o scurtă informare asupra unor probleme cu caracter tehnic privind pregătirile fotbaliștilor din lotul reprezentativ.

Cr. M.

De la F.R. Fotbal

Meciul Universitatea Cluj-F.C. Argeș, din etapa a VII-a a diviziei A se va disputa luni 23 septembrie, cu începere de la ora 16.

Biroul F.R.F. a luat această hotărîre deoarece echipa F.C. Argeș sosește în țară, venind de la Porto, sîmbătă seara la ora 22.

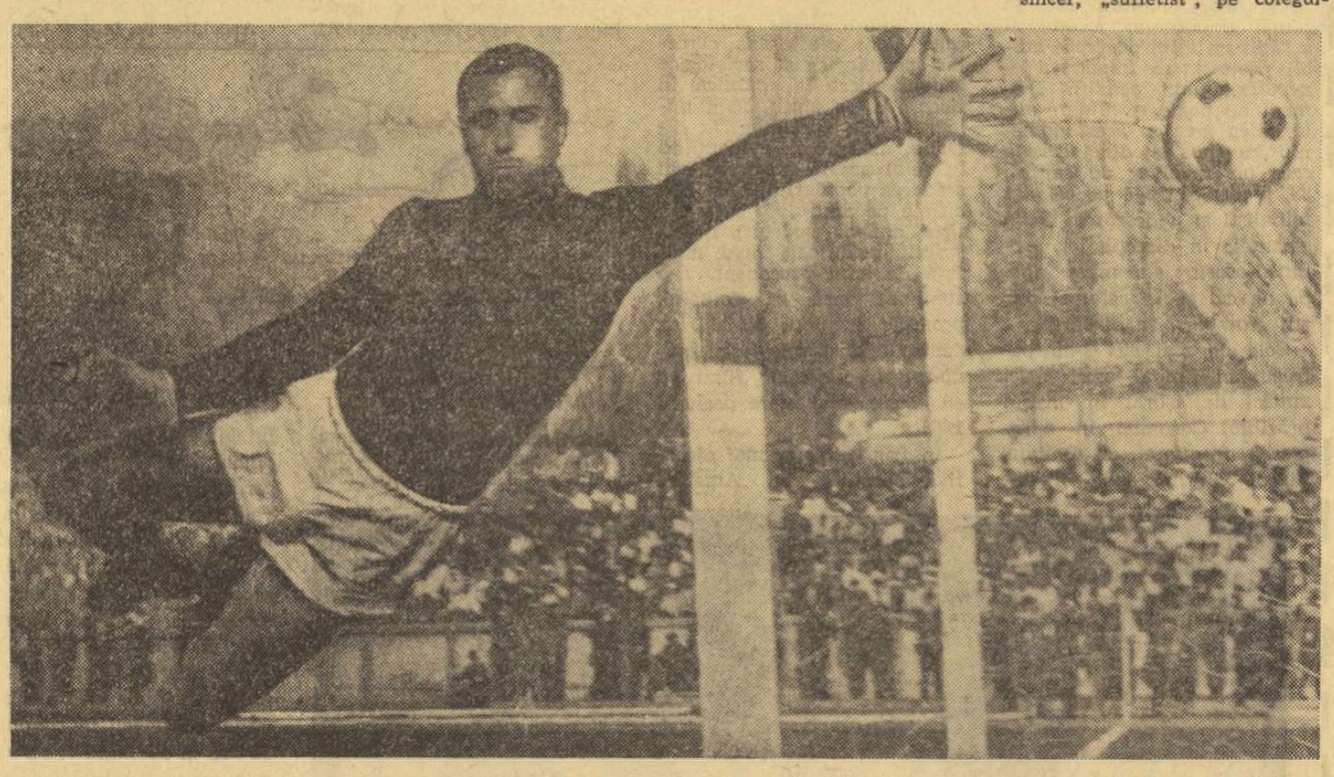

Coman în acțiune !

DISCUȚIE DE LA OM LA OM...

L-am văzut frîngîndu-și mîinile și punîndu-și palma în fața ochilor la fazele de gol de la poarta echipei sale... I-am văzut privirea fericită după ce Datcu salva, în extremis, și l-am auzit elogiindu-l, sincer, „sufletist", pe colegul-rival din teren. L-am văzut înfrigurat, trăind cu toată ființa lupta echipei sale. Toate aceste „secvențe" m-au stîrnit și l-am căutat, după meci, pentru a sta de vorbă cu el.

Am vorbit. „Neoficial", fără carnet și fără creion. De la om la om... Factura spuselor interlocutorului meu a dat discuției noastre climatul acela atît de dorit de ziariști, în care „subiectul" ți se adresează ca unui om apropiat, căruia poate să-i spună deschis ce are pe inimă.

— Am 21 de ani, dar mulți mă văd „terminat" de pe acum. Știu că am dat, pînă în prezent, destulă apă la moară criticilor mei, dar vreau să vă spun un lucru : Coman nu este chiar așa cum îl zugrăvesc unii...

— Spune-mi, Comane, ce părere ai tu de... Coman ?

— Acum un an-doi, aveam o părere proastă. În ultima vreme, am început să-l respect...

— Tocmai acum, după dictarea suspendării, crezi că ai motive să spui acest lucru ?

— Tocmai acum. Cu un an în urmă, aș fi meritat să fiu suspendat de zeci de ori. De data aceasta a fost o întîmplare...

— Chiar întîmplare ?

— Îmi dau seama că e greu să mă credeți și că, dacă veți scrie, poate, ceva de mine, lumea va citi, va ridica din umeri și va spune : „Cunoaștem noi poveștile astea siropoase ; peste o lună iar o face lată !"

— N-ar fi îndreptățită s-o spună ?

— Știu că sînt... descoperit. Pentru trecut. Am, însă, oroare de promisiuni verbale, pe picior. Vreau să vă povestesc o întîmplare care m-a „clătinat" niței. Zilele trecute, mergînd cu lotul la Baia centrală, am dat de Todor, fostul nostru mare fotbalist. A venit la mine și mi-a spus : „Pustiule, tu ești cel mai talentat dintre portarii noștri de astăzi. Am auzit, însă, că îți cam place să bei. Oprește-te ! Pînă nu-i prea tîrziu ! La vîrsta ta și pe mine m-au sfătuit mulți de bine. Nu i-am ascultat. Acum regret. Dar e prea tîrziu. Dacă vrei să nu ajungi să-ți plîngi într-o zi singur de milă, oprește-te !" Spunîndu-vă că această întîlnire m-a impresionat mai mult ca orice, poate o să mă credeți...

— Teoria cu foștii mari jucători, adepți credincioși ai lui Bachus, dar care pe teren jucau ca zeii, este falsă. Stelele fotbalistice atacate de alcool s-au stins toate mult mai devreme decît le era timpul.

— Am auzit și am văzut. Eu, însă, vreau să joc cît mai mult timp fotbal. Să știți că, de cînd am venit la Dinamo, ultima sticlă de bere (n. r. de ce ? Oranjadă, citronadă, pepsi-cola nu sînt destul de răcoritoare ?) o beau joi, după antrenament. Recenta mea abatere este ultima excepție. Vor trece luni, și, vă asigur, veți auzi că Narcis Coman este alt om.

— Iarăși vorbe ?!...

— Deocamdată nu pot oferi decît o singură garanție : CUVÎNTUL MEU !

Marius POPESCU

I-AM DEOCHIAT ?

Mai este necesar să spunem că unul din factorii de care depinde buna desfășurare a activității fotbalistice și, în ultimă instanță, progresul ei, este ARBITRAJUL ? Maniera de arbitraj, aplicarea corectă a regulamentului în litera și, mai ales, în spiritul lui, îi ajută pe jucătorii mai bine pregătiți, mai talentați să-și etaleze măiestria sportivă, să-și manifeste superioritatea asupra altor fotbaliști a căror singură armă de luptă este jocul dur, obstrucționist, în scopul de a-și intimida adversarii, de a inversa raportul de forțe prin aceste mijloace neregulamentare.

Un arbitraj competent și imparțial contribuie și la întronarea unei atmosfere favorabile, atît pe terenul de joc, cît și în rîndurile publicului, deciziile corecte și prompte micșorînd în orice caz posibilitățile de a se produce incidente, de a se ajunge la manifestări nesportive.

Dar, de ani și ani, arbitrajul constituie unul din punctele nevralgice ale fotbalului nostru, numeroși „cavaleri ai fluierului" nemulțumind echipele și opinia publică prin deciziile lor, de multe ori neconforme cu realitatea, pătimitoare pentru gazde, încurajatoare ale jocului brutal, ale ANTI-FOTBALULUI. Acestea fiind faptele, am apreciat cu atît mai mult arbitrajele reușite înregistrate la începutul acestui campionat. În prima etapă, de pildă, în 5 din cele 8 partide, conducătorii de joc au primit notația maximă : cinci stele. Și în următoarele două-trei etape arbitrajele au fost, în general, bune, primind calificative de 4 și 5 stele.

Fenomenul merita remarcat. Ceea ce am și făcut într-un articol în care puneam față în față, prin intermediul „stelelor", arbitrajele din primele etape ale campionatului trecut cu cele corespunzătoare din actuala ediție, reliefînd schimbarea în bine intervenită în arbitraj.

Să-i fi deochiat pe arbitrii noștri prin aceste laude ?

Se pare că da. În ultimele două etape — în special în ultima — conducătorii meciurilor nu și-au îndeplinit în chip onorabil misiunea. Nu ne referim la decizii controversate, cum a fost cea din partida Universitatea Cluj — Universitatea Craiova, unde, în min. 3, oaspeților le-a fost refuzat, de către arbitrul Andrei Rădulescu, golul înscris — se pare în condiții regulamentare — de Oblemenco. De asemenea, nu punem în discuție golul marcat de același Oblemenco în meciul cu Steaua, gol pe care numai autorul lui știe cu siguranță dacă l-a realizat cu capul sau cu mîna. Dar, poate fi trecut cu vederea arbitrajul lui M. Vasiliu în meciul Crișul — Progresul ? Reprobînd cu tărie manifestările huliganice ale unor suporteri ai echipei gazde, trebuie să vorbim, însă, și despre răspunderea pe care o are arbitrul Vasiliu în crearea acestui climat, încurajînd, prin pasivitate, manifestările anti-fotbal ale jucătorilor de la Progresul : șuturi în tribună, simulări la fiecare pas, obstrucții la repunerea mingii în joc, într-un cuvînt, întregul arsenal nesportiv folosit de unele echipe pentru a păstra un rezultat. Observatorul federal, Coloman Braun, crede că cel puțin 20 DE MINUTE din timpul de joc au fost irosite în felul acesta. Ca să nu mai amintim și de cele două greșeli grave comise de arbitrul Vasiliu : neacordarea unor lovituri de la 11 metri.

Un exemplu și mai negativ ni l-a oferit N. Mihăilescu. Prin arbitrajul prestat în partida F. C. Argeș — Farul, el a întors pur și simplu rezultatul. Bineînțeles, fiind vorba de goluri înscrise din ofsaid, arbitrii de linie (V. Toma și C. Popa) sînt vizați cel puțin în egală măsură de criticile noastre.

În diviziile inferioare, mai puțin expuse atenției generale, arbitrajele au denaturat adesea rezultatele sau au influențat desfășurarea jocurilor. Astfel, corespondentul nostru principal din Bîrlad, Eliade Solomon, cu deplină obiectivitate, ne-a relatat faptul că arbitrul Gh. Limona a „tras" pentru gazde în jocul Gloria Bîrlad — Metrom Brașov (1—1), acordînd localnicilor un gol înscris în condiții neregulamentare și refuzînd oaspeților un „„11 metri".

Iată lucruri care ar trebui să dea de gîndit Colegiului central al arbitrilor. Dar nici aici situația nu este cea mai bună, de vreme ce, la ora actuală, nimeni n-ar putea răspunde cu precizie cine este președintele acestui organism. Cine răspunde ? Tot tovarășul Andrei Rădulescu, în ciuda demisiei pe care și-a înaintat-o ? Altcineva ? Nimeni ? Măcar să știm...

Jack BERARIU
Pompiliu VÎNTILĂ

Loto-Pronosport

TRAGEREA EXCEPȚIONALĂ LOTO 5 ZILE PÎNĂ LA ÎNCHIDEREA VÎNZĂRII BILETELOR

Marți 24 septembrie a.c. va avea loc tragerea excepțională LOTO, la care se atribuie nelimitat următoarele autoturisme : „Renault 16", „Renault 10 Major", „Moskvici 408" cu 4 faruri și radio, pentru variantele cu 3 numere cîștigătoare din primele 3 extrase.

Se mai acordă premii în numerar de valoare variabilă și premii fixe în numerar. Cu biletele seria „F" de 20 lei puteți participa la toate cele 10 extrageri de cîte 12 numere din 90, în total 120 de numere extrase.

Nu uitați ! Luni 23 septembrie este ULTIMA ZI de procurare a biletelor la această tragere excepțională LOTO.

● Tragerea Loto de mîine va avea loc la București, în sala din strada Doamnei nr. 2, cu începere de la ora 19,00. Tragerea va fi radiodifuzată.

PRONOEXPRES

NUMERELE EXTRASE LA CONCURSUL NR. 38 DIN 18 SEPTEMBRIE 1968

Extragerea I : 23 41 22 43 38 4 — 39 18.
Fond de premii : 690 793 lei din care 281 772 lei report categoria I.
Extragerea a II-a : 44 46 20 12 15 19 — 35 5.
Fond de premii : 313 676 lei.

LOTO

PREMIILE ÎNTREGI ȘI SFERTURI LA TRAGEREA DIN 13 SEPTEMBRIE 1968

Categoria I: 2 variante sfert x 41 851 lei; categ. a II-a: 7 variante întregi x 12 815 lei și 11 variante sfert x 3 203 lei; categ. a III-a: 127x945 lei și 197x236 lei; categ. a IV-a: 360x412 lei și 579x103 lei; categ. a V-a: 916x204 lei și 1 223x51 lei.

Bătălia anti-doping la Ciudad de Mexico

SUB SEMNUL CERCURILOR OLIMPICE

Subiect de largă — din păcate și permanentă — actualitate, lupta anti-doping va continua și cu prilejul Jocurilor Olimpice. În vară s-a întrunit, chiar în acest scop, la Lausanne, în Elveția, Comisia Medicală a Comitetului Internațional Olimpic, prezidată de *Alexandre de Mérode*, membru al C.I.O. pentru Belgia.

Pe lîngă problemele curente s-au discutat și pus la punct chestiuni legate de lupta anti-doping. Un raport amănunțit, punînd în valoare experiența acumulată la J.O. de iarnă de la Grenoble și în Mexic, cu prilejul competițiilor preolimpice, a fost întocmit pentru a servi membrilor C.I.O., Federațiilor internaționale, Comitetelor Naționale Olimpice și presei în scopul unei cît mai largi difuzări. S-au luat și măsuri privind diversele controale ce se vor efectua la Ciudad de Mexico.

În ce privește dopingul, s-a hotărît ca, în privința controlului, să nu se facă nici un fel de exclusivitate pe sporturi. Se va proceda astfel :

A. Alegerea sportului și a sportivului care vor fi supuși controlului : *1)* disciplinele vor fi alese de Comisia Medicală a C.I.O. prin tragere la sorți chiar în dimineața competiției ; *2)* în fiecare disciplină vor fi controlați, în principiu, primii șase clasați, precum și alți patru desemnați prin tragere la sorți, în colaborare cu Federația internațională respectivă ; *3)* în sporturile de echipă vor fi controlați cel puțin doi sportivi din echipa desemnată prin tragere la sorți.

Punctul *B* cuprinde grupele de substanțe incriminate fără a se fi decis nimic nou în acest sens.

C. Luarea probelor : *1)* sportivul ales pentru examinare va fi convocat la locul destinat examinării ; *2)* se va întocmi un proces verbal de examen (menționînd numele sportivului) semnat de medicul responsabil, de sportivul respectiv și de oficialul care-l însoțește pe sportiv ; *3)* proba de urină va fi repartizată în două flacoane perfect sigilate în prezența sportivului și a oficialului care-l însoțește ; *4)* flacoanele conținînd probele vor fi marcate cu un număr de cod de neșters, de așa manieră încît să se poată păstra anonimatul ; *5)* toate aceste operațiuni și transmisia proceselor verbale către președintele Comisiei Medicale a C.I.O. se fac sub conducerea reprezentantului acestei Comisii ; *6)* prezența reprezentanților presei va fi interzisă în cursul luării probelor.

Punctul *D* se referă la modalitatea de analiză.

E. Rezultatele analizelor : *1)* vor fi comunicate numai președintelui Comisiei Medicale a C.I.O. ; *2)* în cazul unui rezultat pozitiv, președintele convoacă Comisia Medicală pentru analizarea cazului în speță, pentru a se stabili măsurile ulterioare ; *3)* o contraexpertiză poate fi cerută de șeful delegației din care face parte sportivul respectiv, cerere care trebuie adresată Comisiei Medicale a C.I.O. în cursul celor 24 de ore care urmează comunicării rezultatului analizei ; după acest termen, nici o reclamație nu va mai fi luată în considerare ; *4)* contraexpertiza se va face în același laborator, în prezența expertului medical al delegației. După cele două expertize nici un protest nu va mai fi admis.

F. Sancțiuni : *1)* sportivul care, într-un sport individual, a fost dovedit a fi folosit dopingul va fi exclus de la J.O. ; *2)* în sporturile pe echipe : *a)* echipa (de jocuri sportive, n.n.) din rîndurile căreia un sportiv a fost dovedit a fi folosit dopingul va fi exclusă ; *b)* în sporturile (scrimă, pentatlon, n.n.) în care o echipă nu mai poate concura ca atare în urma descalificării unuia dintre componenții ei, ceilalți membri ai echipei vor putea concura cu titlu individual. Sportivul care nu se va prezenta la control va fi descalificat.

Punerea în aplicare a acestor reguli a fost încredințată dr. *Eduardo Hay*, membru al Comisiei Medicale a C.I.O. și delegat al Comitetului de Organizare a Jocurilor celei de a XIX-a Olimpiade.

LA J.O. — ACELAȘI CONTROL PENTRU TOȚI SPORTIVII

— cere președintele Comisiei Medicale a C.I.O. —

La Versailles s-au reunit, recent, reprezentanții a 22 de comitete olimpice din Europa și cei ai 16 federații internaționale care au dezbătut probleme privind organizarea unor Jocuri europene, lucrările comitetelor olimpice naționale care vor avea loc la Ciudad de Mexico, precum și activitatea comisiei medicale a Comitetului Internațional Olimpic.

In legătură cu acest ultim punct s-a luat în discuție scrisoarea pe care președintele C.I.O., Avery Brundage, a adresat-o la 27 august președintelui Comisiei medicale a C.I.O., Alexandre de Mérode și în care îi făcea cunoscut că, după părerea sa, comisia medicală a C.I.O. nu ar trebui să efectueze controlul sexului și controlul antidoping această sarcină revenind, pentru fiecare ramură de sport, federațiilor internaționale de specialitate. Această hotărîre a fost interpretată, însă, de unii ca o suprimare a activității comisiei medicale C.I.O.

Reprezentanții celor 22 de comitete olimpice naționale europene reunite la Versailles și reprezentanții celor 16 federații internaționale au hotărît să trimită lui Avery Brundage o telegramă prin care își manifestă dezacordul față de decizia acestuia. Iată textul telegramei : „22 comitete olimpice naționale europene și 16 federații internaționale felicită comisia medicală C.I.O. pentru munca depusă și își manifestă dorința ca C.I.O. să acorde puteri depline acestei comisii pentru a-și continua activitatea la Mexico".

La rîndul său, președintele comisiei medicale, Alexandre de Mérode, a trimis o scrisoare d-lui Brundage în care a luat apărarea comisiei pe care o conduce și care în timpul J.O. de iarnă de la Grenoble a dat deplină satisfacție. El și-a exprimat totodată părerea că probabil a fost vorba de o greșeală de interpretare a textelor din partea președintelui C.I.O.

Într-o declarație făcută după terminarea lucrărilor de la Versailles, Alexandre de Mérode a spus cu privire la această chestiune : „Nu pot înțelege cum — după ce comitetul executiv al C.I.O. și sesiunea C.I.O. s-au pronunțat favorabil la adresa comisiei medicale — președintele C.I.O. a putut să decidă în mod unilateral ca această comisie să-și înceteze activitatea. După părerea mea este un abuz de putere". *În încheierea declarației sale Alexandre de Mérode a spus :* „Toți sportivii care participă la Jocurile Olimpice trebuie supuși aceluiași control. Noi lucrăm în colaborare cu federațiile internaționale și problemele tehnice ale regulamentului — fie că e vorba de controlul sexului, fie de controlul antidoping — vor fi rezolvate de acord cu ele".

DESTIN COMUN

Finalist al probei de 1 500 m la Jocurile Olimpice timpurii din 1912, de la Stockholm, apoi după război clasat pe locul doi în aceeași probă la Jocurile de la Anvers, din 1920, tînărul englez Philip-Noel Baker cunoaște celebritatea sportivă înaintea consacrării univetsale, pentru că în 1959 același Philip-Noel Baker, acum deputat laburist, primește laurii premiului Nobel pentru pace. Consecvent în pasiunea pentru sport, Philip-Noel Baker devine, în anii din urmă, președintele Consiliului internațional de educație fizică și sport (C.I.E.P.S.) de pe lîngă U.N.E.S.C.O.

Pentru tînărul cercetător științific moscovit Igor Ter-Ovanesian (30 de ani) vremea recunoașterii maxime încă nu a sosit. Toate săriturile depășite la Melbourne, medalii olimpice de bronz la Roma și Tokio, două titluri europene (1958 și 1962) — dar bilanțul încă nu e încheiat pentru cel pe care presa franceză l-a numit „Cneazul Igor în așteptarea unei coroane" (pe care Mexico poate să i-o ofere).

Ce poate lega aceste două destine atît de diferite ? Un eveniment important, menționat într-o scurtă notiță pe care ne-o furnizează ultimul număr al „Buletinului U.N.E.S.C.O.". În această știre se spune că Philip-Noel Baker și campionul sovietic Igor Ter-Ovanesian figurează printre invitații care vor lua cuvîntul la Conferința internațională asupra sportului și educației, organizată la Mexico între 7 și 9 octombrie, înainte de începerea Jocurilor Olimpice.

Alăturarea celor doi conferențiari onorează sportul, conferindu-i distincția unei personalități de celebritate mondială și valoarea unui performer în plină actualitate. Pentru primul, sportul nu a rămas un „hobby" ci un ideal ; pentru cel de-al doilea, trupul repezit în lungul gropii cu nisip nu este un exercițiu gratuit, ci o modalitate de a realiza armonia, echilibrul.

Nu e, deci, de mirare că, la Mexico, „Sportul pentru toți" *va fi tema principală a dezbaterilor, urmată de proiectul unui* „Manifest asupra sportului", *care definește rolul sportului în societate, importanța „fair-play"-ului, sportul în școală și în timpul liber, sportul de înaltă competiție.*

Cu asemenea ordine de zi, Conferința internațională de la Ciudad de Mexico readuce în atenția opiniei publice mondiale fenomenul sportiv, una dintre dominantele sociale ale secolului nostru pe care François Mauriac nu degeaba l-a intitulat „acest straniu secol al sportului".

Victor BANCIULESCU

Actualitatea internațională

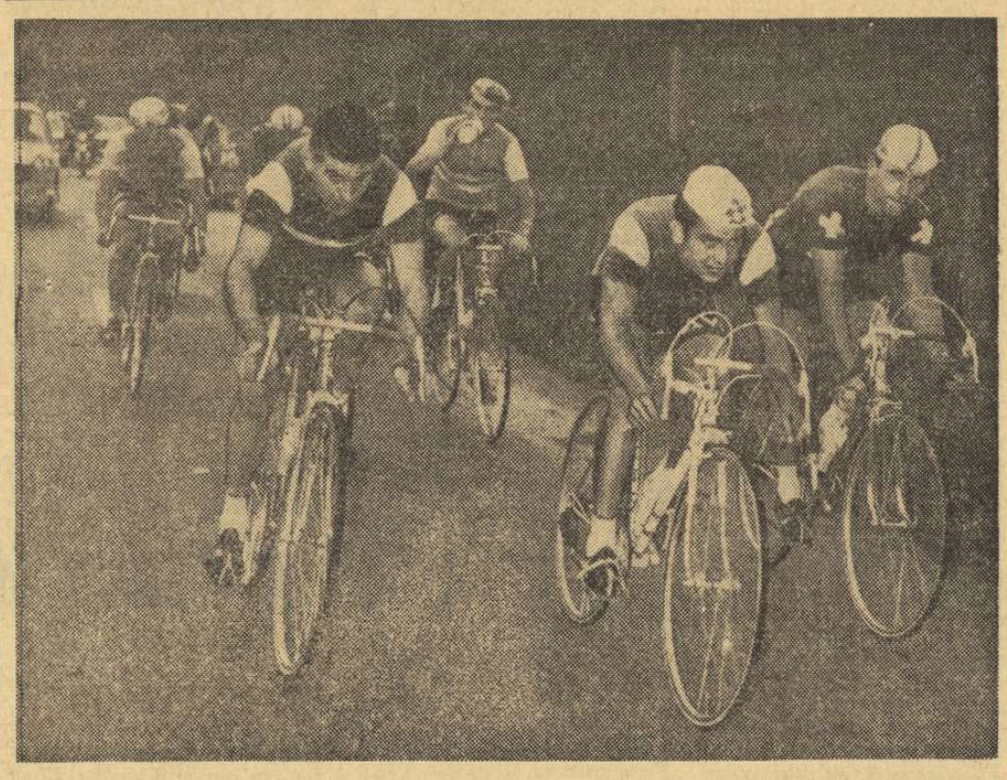

TOUR de L'AVENIR

Cea de a 6-a etapă, Gérardmer-Epinal, 46,5 km contracronometru, a revenit francezului Boulard, în 1h 02:09, cîștigătorul etapei preluînd și tricoul galben. În fotografia noastră, francezii Stéphane Abrahamian, Jean-Pierre Boulard *și elvețianul* Erwin Thalmann *conduc într-o evadare din etapele precedente.*

Foto : AFP

Polonia-România-R.D.G. la atletism juniori

Aseară a plecat spre Lublin echipa de atletism juniori a țării noastre, care va participa sîmbătă și duminică la triunghiularul Polonia—România—R.D. Germană. Printre cei care au făcut deplasarea se numără *Doina Bădescu, Tamaș Szabo, Mariana Filip, Ion Dima, Petre Lupan, Serafina Moritz.*

TRAGERE LA SORȚI ÎN COMPETIȚIILE EUROPENE DE BASCHET

VIITOARELE ADVERSARE ALE ECHIPELOR ROMÂNEȘTI

La München a avut loc tragerea la sorți pentru stabilirea programului meciurilor noilor ediții ale „Cupei campionilor europeni" și „Cupei cupelor" la baschet. În C.C.E., la masculin, *echipa Dinamo București va întîlni pe campioana Austriei.* În competiția feminină, *Politehnica București va avea ca adversară campioana Iugoslaviei,* iar în „Cupa cupelor" *reprezentanta României va juca cu cea a Izraelului.*

Newcombe învins de un „necunoscut"

Noi surprize au marcat cea de a treia zi a turneului de tenis „open" de la Los Angeles. Performerii sînt americanul Tom Leonard, care l-a întrecut cu 1—6, 6—3, 6—4 pe reputatul jucător profesionist australian John Newcombe, ca și Jim Osborne (SUA) care a dispus cu 6—4, 7—9, 6—4 de Cliff Drysdale (Republica Sud-Africană). O victorie aplaudată a obținut și americanul Marty Riessen învingător cu 6—3, 6—2 în fața olandezului Tom Okker. Alte rezultate : Graebner — Anderson 15—13, 6—4 ; Stolle — Segura 2—6, 6—2, 6—3 ; Olmedo — Stubs 6—2, 6—2 ; Gimeno — Moore 5—7, 6—1, 6—3 ; Taylor — Pasarell 7—5, 13—11 ; Pilici — Tidbal 6—4, 6—2 ; Ashe — Bathes 6—4, 3—6, 8—6 ; Rosewall — McManus 7—5, 6—4.

„Memorialul Capablanca"

DRIMER A REMIZAT CU HOLMOV

În runda a 13-a a „Memorialului Capablanca", de la Havana, șahistul român Dolfi Drimer l-a întîlnit pe liderul clasamentului, R. Holmov. Partida s-a încheiat remiză la mutarea 54. Stein l-a învins pe Rodriguez, Suetin pe Jimenez, Damianovici pe Cobo și Ostoici pe O'Kelly. În clasament : Holmov (URSS) 10 p, Stein, Suetin (ambii URSS) 9½ p, Damianovici (Iugoslavia) 7½ p, Antoșin (URSS) 7 p, Drimer (România) 6½ p etc.

telex

Ieri, s-au disputat în competițiile europene de fotbal mai multe jocuri. Iată rezultatele : „CUPA ORAȘELOR TÎRGURI" : F. C. Hansa Rostock — F. C. Nice 3—0, F. C. Viena — Slavia Praga 1—0 ; „C.C.E." : A. E K. Atena — Jeunesse Esch Luxemburg 3—0 ; „CUPA CUPELOR" : Slovan Bratislava — F. C. Bor 3—0.

■

Returul meciului dintre echipa olandeză Feyenoord și formația engleză Newcastle United, contînd pentru „Cupa orașelor tîrguri" la fotbal, s-a disputat la Rotterdam. Gazdele au obținut victoria cu scorul de 2—0 (1—0) prin golurile marcate de Kindvall (min. 26) și Laseroms (min. 54). Învingători cu 4—0 în primul joc, fotbaliștii englezi s-au calificat pentru turul doi

■

Tot în cadrul „Cupei orașelor tîrguri", la Sofia, s-au întîlnit formațiile Slavia Sofia și Aberdeen (Scoția). Meciul s-a încheiat cu un rezultat de egalitate : 0—0.

■

A 18-a ediție a cursei cicliste „Premiul Larciano" a revenit rutierului italian Vittorio Adorni, care a parcurs 120 km în 2h45:39. În același timp cu învingătorul a sosit Franco Bitossi, iar la 16 s un grup din care făceau parte Gimondi, Ballini, Brassi și Merckx.

■

A 6-a partidă dintre marii maeștri Boris Spasski și Viktor Korcinoi, s-a întrerupt la mutarea 41. În prezent scorul

radio

este favorabil lui Spasski cu 3½—1½ puncte.

■

La Sarajevo se desfășoară un meci internațional de atletism între echipele Iugoslaviei și Norvegiei. Gazdele conduc cu scorul de 55—51 puncte.

■

Peste 10 000 de spectatori au urmărit la Toronto meciul amical de box dintre campionul mondial la cat. mijlocie, italianul Nino Benvenuti, și americanul Art Hernandez. Benvenuti a obținut verdictul la puncte, după 10 reprize. Campionul mondial a declarat că-și va pune titlul în joc, la începutul lunii noiembrie, în fața americanului Don Fullmer.

telefon

CALEIDOSCOP

S-A ÎNTÎMPLAT ÎN BRAZILIA

Un arbitru improvizat de fotbal a ucis un jucător și a rănit un altul deoarece ambii protestaseră împotriva executării unui penalti. „Nimeni nu poate să sfideze autoritatea mea în acest domeniu", a spus el, după care a scos un revolver de calibru 38, a pus pe fugă pe cei doi fotbaliști și a descărcat toate gloanțele în direcția lor. Arbitrul-asasin s-a urcat apoi pe un cal și, în cel mai pur stil „cow-boy", a dispărut.

Cele de mai sus s-au petrecut în timpul unui meci amical desfășurat în orașul brazilian Corumba, în apropierea frontierei cu Bolivia. Ziarul „Jornal do Brasil", care a relatat acest caz, scrie că nimeni nu cunoaște identitatea arbitrului, nici măcar jucătorii. Se pare că este vorba de un spectator care, aflînd că arbitrul desemnat să conducă meciul nu s-a prezentat, s-a oferit „voluntar" să îndeplinească această sarcină.

STATISTICILE SPECTATORILOR AMERICANI

„Institutul atletic" din Chicago, care efectuează cercetări psihologice și sociologice asupra sportului, publică în fiecare an o statistică a numărului de spectatori la diferite discipline, evidențiind în felul acesta creșterea sau scăderea popularității lor. Din cifrele pe anul 1967 reiese că lista acestor sporturi nu a suferit modificări prea mari față de anul precedent. S-a subliniat însă că fotbalul, proaspăt introdus în S.U.A., continuă să cîștige teren, numărul spectatorilor fiind cu 45 la sută mai mare decît în 1966.

În fruntea celor mai atractive sporturi din America continuă să se afle hipismul, cu 67 797 600 spectatori, urmat de cursele de automobile — 40 177 800 spectatori și fotbalul american — 35 955 219. Urmează, în ordine, sportul național american — baseball, cu 34 699 590 spectatori, baschetul — 22 010 016, cursele de ogari — 11 042 422, fotbalul — 3 969 745. Întrecerile atletice au fost urmărite de 3 000 000 de spectatori, ca și meciurile de hochei pe gheață. Meciurile de box au reunit numai 1 976 000 spectatori, dar această cifră nu ține seama de zecile de milioane de americani care au urmărit cele mai interesante gale pugilistice la televizor.

DISPUTA ÎN JURUL UNUI RECORD

Asociația de înot a Canalului Mînecii (CSA), organismul oficial care înregistrează recordurile stabilite în tentativele de înot între Anglia și Franța, a refuzat să recunoască performanța realizată în septembrie anul trecut de studentul indian Nitindra Roy, în vîrstă de 27 de ani. Roy trăiește în prezent în Marea Britanie și a străbătut Canalul Mînecii în timpul de 10 ore și 21 minute, cu două minute mai puțin decît canadianul Helg Jamsey în 1960. Refuzul este motivat prin faptul că documentele prezentate privind această traversare nu sînt suficient de concludente.

Dar iată că, acum, o organizație rivală, Asociația engleză de traversare a Canalului, a hotărît să recunoască recordul, înmînînd și o diplomă în acest sens lui Roy. Între cele două asociații a izbucnit un conflict, fiecare refuzînd să o recunoască pe cealaltă. Unii observatori sînt de părere că este posibil să se ajungă la o situație similară aceleia din boxul profesionist, unde există, la ora actuală, mai multe federații rivale, fiecare cu campionii și clasamentele proprii.

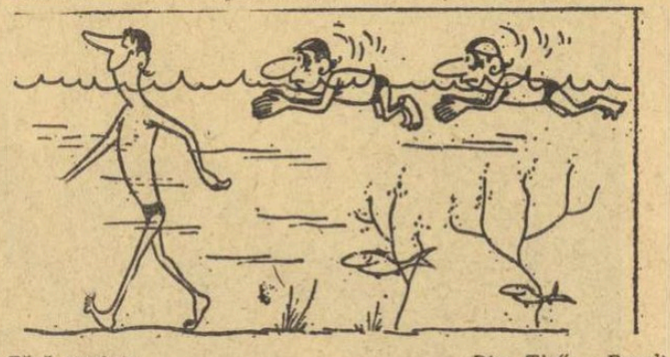

Fără cuvinte... *Din „Tip" — Basel)*

Un buchet de olimpici — lotul suedez de canoe (de la stînga la dreapta) : Erik Zeidliz, Per Larsson, Tord Sahlen, Hans Nilsson, Inge Marie Svensson, Ake Sandin, Rolf Petersen, Berndt Lindelöf și Ove Emanuelsson. În față : Gunnar Utterberg (stînga) și Lars Andersson (dreapta)

Foto : Pressens Bild Stockholm

CALEIDOSCOP

Au fost elaborate

INSTRUCȚIUNILE PRIVITOARE LA INTERZICEREA DOPINGULUI

Ministerul Sănătății și Consiliul Național pentru Educație Fizică și Sport au elaborat instrucțiunile cu privire la interzicerea dopingului în activitatea sportivă.

Instrucțiunile prevăd următoarele :

1. Se interzice utilizarea în antrenamente și competiții, în scopul creșterii randamentului sportiv, a oricărui mijloc chimic, fizic sau psihic care constituie doping.

2. Sportivii, antrenorii și medicii care utilizează sau recomandă dopingul vor fi sancționați.

3. Sînt considerate doping toate mijloacele utilizate în scopul creșterii artificiale a randamentului sportiv (cuprinse într-un tabel anexă).

4. În scopul prevenirii utilizării acestor mijloace și în vederea controlului autidoping se constituie o comisie de specialiști (a cărei componență a fost publicată în ziarul nostru).

5. Comisia anti-doping are următoarele sarcini :

a) organizează acțiuni educative în rîndul sportivilor și al specialiștilor din domeniul sportiv, cu privire la efectele nocive ale dopingului ;

b) stabilește și organizează acțiunile pentru controlul anti-doping în funcție de calendarul sportiv ;

c) analizează rezultatele comunicate de laborator și face propuneri Ministerului Sănătății și Consiliului Național pentru Educație Fizică și Sport, pentru a lua măsuri în consecință ;

d) studiază în permanență stadiul acestei acțiuni pe plan intern și internațional, nominalizează pe lista substanțelor interzise și alte noi produse farmaceutice.

6. Se stabilesc ca laboratoare pentru efectuarea analizelor solicitate de comisie, laboratorul Centrului de medicină sportivă și laboratorul Institutului pentru controlul de stat al medicamentului și cercetării farmaceutice.

7. Toate federațiile vor include în regulamentele competițiilor sportive obligativitatea sportivilor de a se supune controlului anti-doping.

Consemnăm cu satisfacție vestea apariției acestor instrucțiuni menite să stăvilească extinderea unei plăgi rușinoase și primejdioase deopotrivă. Ziarul nostru a militat consecvent pentru asanarea vieții sportive și are astăzi toate motivele să se bucure că punctul său de vedere s-a impus. Numai într-un climat de sănătate morală și fizică se poate desfășura munca de educație a tinerelor generații de sportivi. Cezura teoretică a dopingului, proclamată destul de des, nu era suficientă. Împotriva flagelului mijloacelor nocive erau necesare măsuri concrete. Astăzi le avem. Acum totul depinde de aplicarea lor consecventă.

MEXICO '68

În satul olimpic de la Ciudad de Mexico a fost inaugurat clubul internațional care va funcționa în timpul desfășurării Olimpiadei. În prima zi, artiștii mexicani, cîntăreți și dansatori, au prezentat un program festiv, care a fost urmărit de sportivii sosiți de acum în capitala Mexicului.

Clubul internațional cuprinde o sală de spectacole cu o capacitate de 2 000 de locuri, un cinematograf cu 800 de locuri, o sală de conferințe, o sală pentru expoziții, o sală pentru odihnă, saună și o elegantă piscină.

★

La Varșovia s-au încheiat recent campionatele de atletism ale Poloniei. La întreceri, care au constituit un ultim criteriu de selecție în vederea J.O., au participat 800 de atlete și atleți. Dintre cele mai bune performanțe înregistrate se remarcă rezultatul de 85,72 m obținut de Nikiciuk la aruncarea sulițe și timpul de 46,2 cu care Werner a cîștigat proba de 400 m. Multipla campioană Irena Kirszenstein s-a clasat pe primul loc în proba de 200 m, fiind cronometrată cu timpul de 23,3.

★

Primul grup al sportivilor olimpici italieni a plecat pe calea aerului spre Ciudad de Mexico. Din grup fac parte membrii echipei de baschet. Baschetbaliștii italieni se vor opri la New York pentru a susține o partidă amicală după care-și vor continua drumul spre orașul Jocurilor Olimpice de vară.

★

În cursul zilei de ieri, în satul olimpic de la Ciudad de Mexico au avut loc primele ceremonii. Cu această ocazie în cadrul unor festivități au fost înălțate pe cel mai înalt catarg drapelele de stat ale delegațiilor Cehoslovaciei, Australiei, Noii Zeelande.

Tiparul I. P. „Informația" str. Brezoianu 23—25

40365

Redacția și administrația: str. Vasile Conta nr. 16, tel. 11.10.05, interurban 72 și 286. Telex sportrom buc. 180.

PROLETARI DIN TOATE ȚĂRILE, UNIȚI-VĂ!

sportul

4 pagini 30 bani

Anul XXIV Nr. 310 (5744) ZIAR AL CONSILIULUI NAȚIONAL PENTRU EDUCAȚIE FIZICĂ ȘI SPORT Vineri 20 septembrie 1968

JAY SILVESTER – 68,40 m LA DISC!

Concurînd la **Reno (Nevada)**, discobolul american **Jay Silvester** a realizat excepționalul rezultat de 68,40 m, care îmbunătățește vechiul record mondial (stabilit tot de el în luna mai) cu 1,86 m. Performanța are toate șansele să fie omologată, întrucît discul cîntărea cu 7 grame peste cele 2 kg ale limitei minime regulamentare.

CALIFICĂRI PENTRU „CUPA ROMÂNIEI" LA SCRIMĂ

Orașul Constanța va fi gazda întrecerilor de calificări pentru finalele „Cupei României" la scrimă. Competiția este programată în zilele de 20—22 septembrie.

5 luptători români la un turneu internațional în Bulgaria

La Biserți (Bulgaria) va avea loc, în zilele de 21 și 22 septembrie, un turneu internațional de lupte libere la care au fost invitați și sportivi din țara noastră. Federația de specialitate i-a desemnat pe luptătorii **V. Iorga, E. Panait, I. Marton, A. Balog** și **N. Pavel.**

CENTRU DE INIȚIERE ÎN JUDO LA CRAIOVA

Zilele trecute s-a deschis în sala de lupte a clubului Electroputere din Craiova un centru de inițiere în judo, sport de care se interesează mulți tineri din orașul nostru. Cursanții, în număr de aproape 100 (dintre care opt fete), au participat la prima lecție, la care judocanii craioveni **Ștefan Albăstroiu, Vasile Bectăraș** și **Tatiana Datcu** au prezentat o reușită demonstrație. Cu ocazia înființării centrului de inițiere s-a constituit și secția de judo a clubului Electroputere. **(ST. GURGUI**, coresp. principal).

Turneul final al „Cupei României" la baschet

Începînd cu această după amiază, de la ora 18, pe terenul de bitum de lîngă sala Floreasca se vor desfășura ultimele partide de baschet masculin pentru desemnarea cîștigătoarei „Cupei României" pe anul 1968. Întîmplarea a făcut ca la această finală să participe aceleași 4 formații bucureștene care s-au întrecut și pentru cucerirea campionatului, adică, **Dinamo, Steaua, Politehnica** și **I.C.F.**

Toate echipele s-au pregătit cu atenție pentru această finală, deoarece învingătoarea va reprezenta România în competiția internațională „Cupa cupelor". În cazul că trofeul pe 1968 va reveni echipei Dinamo (campioană pe anul în curs), la „Cupa cupelor" va participa a doua clasată. Iată ultimele noutăți din loturile respective: Steaua va beneficia în acest sezon de aportul cîtorva baschetbaliști de valoare: E. Jekeli, T. Tarău, P. Czmor. Politehnica prezintă ca o noutate pe V. Troacă (2,03), iar I.C.F.-ul pe N. Pîrșu. Singură, Dinamo, a rămas conservatoare, cu același lot din anul trecut. Programul: **vineri, de la ora 18:** Steaua — I.C.F. și Dinamo — Politehnica; **simbătă, de la ora 18:** Dinamo — I.C.F. și Steaua — Politehnica; **duminică, de la ora 9,45:** Politehnica — I.C.F. și Dinamo — Steaua. Repriza a doua a ultimei întîlniri va fi transmisă în întregime de studioul de televiziune. În caz de timp nefavorabil meciurile se vor disputa în sala Dinamo, cu un decalaj de 30 de minute.

Astă-seară se va reedita partida Steaua — I.C.F. Iată o fază din meciul disputat în campionatul trecut în care Antonescu (I.C.F.) conduce mingea sub privirile atente ale fostului coleg și actualului adversar, Tarău

ÎN DERBIUL DE POLO

DINAMO S-A DISTANȚAT DE STEAUA ÎN ULTIMA REPRIZĂ (4—2)

Istoria se repetă de la un sezon la altul. Cu o precizie matematică. Dinamoviștii dovedesc — pentru a nu știm cîta oară — că nu se simt în apele lor cînd joacă împotriva Stelei, că nu-și pot valorifica marele avantaj al unui lot mai valoros și omogen, iar poloiștii de la Steaua, sfidînd parcă zeița Fortuna, care le-a fost de atîtea ori generoasă, scapă cu regularitate prilejul de a realiza marea performanță.

Steaua a pornit în întrecere handicapată de absența lui Firoiu și Țăranu (bolnavi), dar militarii nu au resimțit prea mult golul evident, tinerii Marica și Băjenaru făcînd să treacă aproape neobservată lipsa celor doi internaționali. Chiar și după golul lui Zahan, înscris în condiții neregulamentare: Novac a executat o lovitură liberă, iar căpitanul naționalei a reluat cu capul (!) în poarta lui Chețan, stupefiat.

Porniți în iureș, jucătorii de la Steaua ratează prin Băjenaru o bună situație, iar apoi Culineac trage în bară. Abia spre sfîrșitul reprizei Szabo transformă o lovitură de pedeapsă (1—1).

În al doilea „sfert", campionii preiau conducerea operațiilor. Ei forțează dese pătrunderi în dispozitivul advers și obțin un 4 m pe care Novac îl execută perfect: 2—1. Bucuria lor a fost însă de scurtă durată. Profitînd de un moment de neatenție al apărării dinamoviste, Băjenaru și M. Popescu reușesc un un-doi fulgerător și mingea poposește pentru a doua oară în poarta lui Ciszer.

Scorul de 2—2 avea să rămînă pe tabela de marcaj pînă în repriza a patra. Pe de o parte pentru că dinamoviștii au presărat „zona", lăsîndu-și adversarii să manevreze în voie, iar pe de altă parte pentru că coechipierii lui Szabo s-au pripit adesea în atac, șutînd din poziții neindicate.

Pe măsură ce minutele se scurgeau, partida devenea dramatică. Zahan (nu știm de ce el a trebuit să tragă) ratează un 4 m. pentru ca apoi să-l imite Szabo! Ultimul rund. Jucătorii de la Steaua au parcă aripile tăiate, după nereușita căpitanului lor, și dinamoviștii zburdă în bazin. Novac mai transformă un penalti, cuplul Grințescu—Blajec reușește un contraatac superb, ultimul înscrîind imparabil și Dinamo termină învingătoare, pe merit, cu 4—2 (1—1, 1—1, 0—0, 2—0). A condus autoritar B. Jukovici (Iugoslavia).

Ad. VASILIU

În celelalte meciuri ale etapei: I.C.F. — Politehnica Cluj 3—2 (0—0, 1—2, 1—0, 1—0); Crișul Oradea — Voința Cluj 9—2 (3—0, 3—1, 2—1, 1—0); Vagonul Arad — Industria Linii Timișoara 5—1 (0—0, 1—0, 3—1, 1—0); Rapid — Progresul 5—4 (2—1, 1—1, 1—0, 1—2).

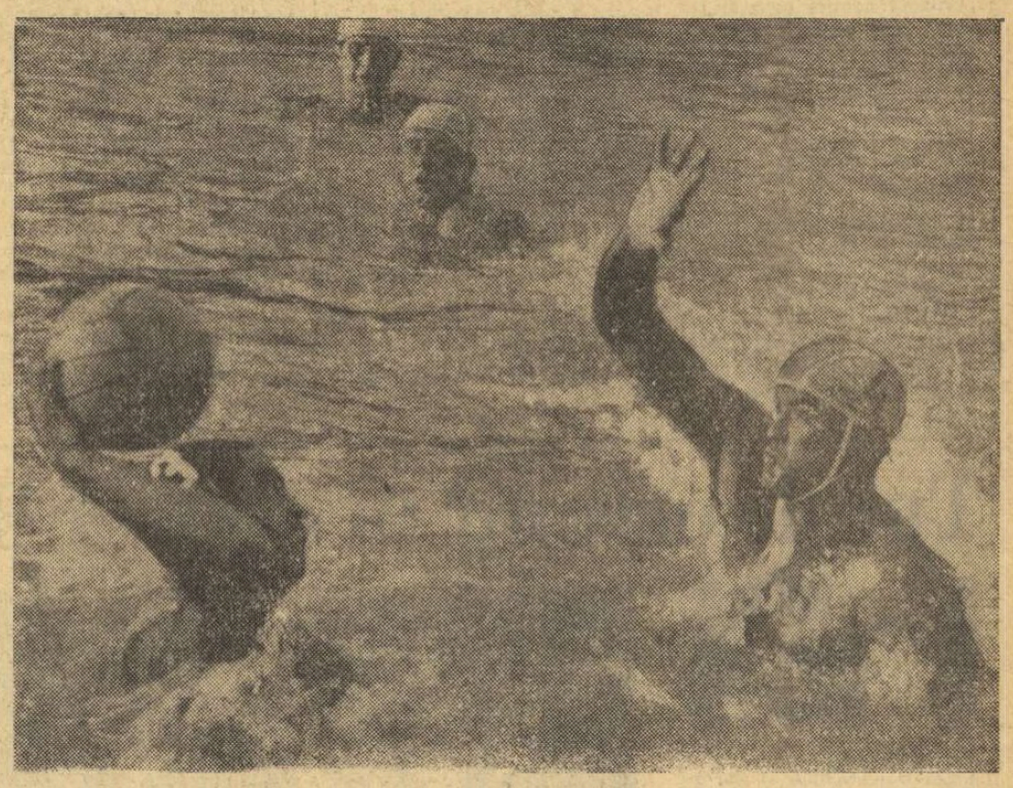

Zahan încearcă să șuteze, dar Szabo va devia balonul.

Foto: V. BAGEAC

DEBUT HIPIC

Neîndoielnic, competițiile balcanice cîștigă consecvent, cu fiecare ediție, prestigioase poziții în sportul european și mondial. Izvorîtă dintr-o firească necesitate de continuă dezvoltare a relațiilor de prietenie și, totodată, de progres valoric în domeniul performanțelor, ideea competițiilor balcanice a îmbogățit și a asigurat, de-a lungul anilor, continuitatea întrecerilor amicale ocazionale ale sportivilor din această zonă europeană, creînd o puternică și frumoasă tradiție.

Dincolo de rezultatele înregistrate (unele apropiate recordurilor continentului), de valoarea multor competiții — pe merit considerate capete de afiș ale agendei sportive mondiale, reține, mai ales, atenția multilateralitatea, aria tot mai largă a întrecerilor balcanice.

Este, incontestabil, un succes deosebit faptul că în fiecare an sînt organizate asemenea competiții de amploare la **atletism, fotbal, baschet, tir, tenis, schi, iahting, tenis de masă, lupte, box, motociclism** s.a., multe din acestea reunind pe stadioanele balcanice nu numai loturile sau echipele seniorilor, ci și diferite formații reprezentative de juniori sau tineret.

Ideea capătă — în continuare — extindere. De curînd, a fost anunțat debutul unui nou sport pe agenda întrecerilor balcanice. Peste cîteva zile (între 21 și 29 septembrie) la Istanbul, călăreți fruntași din **Turcia, România, Iugoslavia** și **Bulgaria** își vor disputa primele titluri balcanice în admirabilul sport al echitației. Evenimentul se cere aparte consemnat, atît pentru semnificația lui generală, cît și pentru importanța sa particulară, sportul călare din țările balcanice avînd, acum, realmente nevoie stringentă de o asemenea confruntare care să devină tradițională.

Așa va căpăta mai mult substanță și calendarul competițiilor internaționale de călărie, stimulent însemnat în munca de pregătire și în îmbunătățirea performanțelor. Așa se va realiza un mai vechi deziderat din echitația noastră: un număr sporit de concursuri pentru specialiștii probelor de dresaj și pentru juniori. Așa va fi — este de sperat — reconsiderată proba completă de călărie. Așa, în sfîrșit, toate cluburile și secțiile de călărie (deci, nu numai lotul național) vor fi mult mai cointeresate în descoperirea și pregătirea tinerilor sportivi pentru cele trei ramuri ale echitației: obstacole, probă completă și dresaj.

Toate acestea implică, desigur, un plus de răspundere, de pasiune, de ambiție și — absolut obligatoriu — eforturi sporite pentru îmbunătățirea materialului cabalin.

Iată de ce debutul sportivilor români la întrecerile de la Istanbul este nu numai un prilej pentru obținerea unor rezultate de prestigiu ci, poate, înainte de orice, un început de etapă foarte important pe drumul reafirmării și consacrării depline pe plan internațional a sportului călare din țara noastră.

I. MITROFAN

PANORAMIC SPORTIV INTERN

Finalul acestei săptămîni programează, ca de obicei, cîteva competiții de mare atracție, unele cu pretenții de „cap de afiș"! De azi, pînă duminică, va continua pasionanta cursă pentru cucerirea „Cupei României" la baschet și, implicit, a dreptului de participare în „Cupa Cupelor". Specialiștii întrevăd un plus de șanse formației Dinamo, dar în cazul cînd aceasta va ți cîștigătoare, mult dorita calificare o va obține echipa clasată pe locul secund (se știe că dinamoviștii participă în C.C.E.) Multe motive, deci, să sperăm în jocuri foarte disputate, de ridicată factură tehnică. Mai ales că, la rîndul lor, echipele Politehnica și I.C.F. vor să-și spună și ele cuvîntul în „cursa celor patru". Trebuie amintite, de asemenea, competiția atletică și gala de box, ambele în organizarea clubului Metalul (un frumos exemplu de inițiativă, atît de prețioasă mai ales acum în sezon autumnal). Dar, de data aceasta, ponderea panoramicului intern se cuvine acordată, fără îndoială, campionatelor naționale, care domină calendarul competițional și care rețin atenția unui mare număr de iubitori ai sportului.

★

Șapte partide (meciul Universitatea Cluj—F. C. Argeș se dispută luni) — șapte enigme în campionatul de fotbal. Să nu încercăm să le dezlegăm pentru că, pînă duminică, oricum, riscăm să greșim. Nu numai în privința rezultatelor, ci chiar în anticiparea calității partidelor. Este însă sigur că, la fel ca în toate zilele de duminică, și de data aceasta sute de mii de pasionați ai fotbalului vor urmări — în tribune, în fața micului ecran sau a aparatului de radio — această nouă etapă, cu dorința de a cîștiga echipa favorită, dar și fotbalul nostru în general. Pînă acum, au primit prea puține semne. Poate că duminică...

★

Au început jocurile cheie și în campionatele naționale de handbal. Echipele s-au pus bine pe picioare și temerea că formațiile feminine nu sînt suficient pregătite pentru reluarea competiției s-a risipit spre lauda jucătoarelor și antrenorilor lor. Dar, să revenim la etapa de duminică. Poate că numai această imagine — surprinsă de fotoreporterul Șt. Ciotloș — reprezintă o tentantă invitație la întrecerea de duminică a motocicliștilor angajați în cursa finală a campionatelor naționale.

(Continuare în pag. a 2-a)

Astăzi, pe lacul Snagov

Campionatele naționale de mare fond la caiac-canoe

Ultima mare competiție a calendarului intern — campionatele naționale de mare fond la caiac-canoe — este programată astăzi, pe apele lacului Snagov.

Din nou, cei mai valoroși sportivi, inclusiv componenții lotului olimpic, în frunte cu **A. Vernescu, A. Sciotnic, I. Patzaichin, S. Covaliov, Valentina Serghei, Viorica Dumitru** ș.a., își vor alinia ambarcațiunile la startul spectaculoaselor întreceri de caiac-canoe. De data aceasta, însă, vor avea de înfruntat un obstacol extrem de dificil: **distanța**, probele campionatelor desfășurîndu-se pe un traseu de 20 km pentru băieți și 5 km pentru fete.

Se vor disputa șapte probe în următoarea ordine: dimineața, de la ora 9: K 2 — 20 000 m, K 1 — 20 000 m; C 2 — 20 000 m; C 1 — 20 000 m; după-amiază, de la ora 15: K 2 — 5 000 m (F); K 1 — 5 000 m (F); K 4 — 20 000 m.

Prezența tuturor caiaciștilor și canoiștilor fruntași (chiar dacă unii nu sînt specialiști ai probelor de fond) ca și tradiționala competiție directă între reprezentanții cluburilor **Dinamo** și **Steaua**, anticipează întreceri pasionante, echilibrate, disputate cu o mare dorință a sportivilor de a cuceri titlurile de campioni naționali în probele de mare fond.

PREGĂTIRILE PENTRU XOCHIMILCO S-AU ÎNCHEIAT! VOR REDESCOPERI, OARE, CAIACIȘTII ȘI CANOIȘTII ROMÂNI AURUL MEDALIILOR OLIMPICE?

● 18 zile la Font Romeu ● „Echipajul" a fost definitivat ● Juniorul Patzaichin va concura la ambele probe de canoe? ● A. Sciotnic — strock ● Mihai Țurcaș sau Haralambie Ivanov? ● Principalii adversari ai sportivilor noștri ● Șanse, pronosticuri...

După 18 zile petrecute la Font Romeu, lotul olimpic de caiac-canoe al țării noastre a revenit — pentru ultimele pregătiri — la Snagov.

Primele impresii, culese de la antrenori și sportivi...

— O perioadă de adaptare extrem de utilă, în care s-a insistat pe pregătirea specifică de concurs. Primii care au trecut „hopul" altitudinii și, neașteptat, al temperaturii foarte scăzute (2—3°) au fost

Dan GÂRLEȘTEANU

(Continuare în pag. a 4-a)

A. VERNESCU și A. SCIOTNIC

TENISMANI ROMÂNI AU EVOLUAT ÎN R.P. BULGARIA

În localitatea balneară Slîncev Briag, din R. P. Bulgaria, a avut loc un turneu internațional de tenis, la care au luat parte și jucătorii români Constantin Popovici și Toma Ovici.

Dintre rezultatele înregistrate, menționăm calificarea în semifinală a lui C. Popovici, după victorii la tenismanii bulgari Dencev (6—4, 6—3) și Ghenov (7—5, 3—6, 6—1). Popovici a pierdut la bulgarul K. Iașmakov (8—6, 4—6, 1—6), învingător și în finală asupra maghiarului L. Feher (1—6, 6—4, 8—6). T. Ovici a fost eliminat de bulgarul M. Pampulov (4—6, 4—6), dar în recalificări a obținut o prețioasă victorie în fața unui alt reprezentant al gazdelor, St. Velev (6—1, 6—1).

În proba de dublu, jucătorii români au disputat semifinala în compania fraților Pampulov (Bulgaria) — cîștigătorii competiției — fiind învinși cu 3—6, 2—6, 0—6.

ORAȘUL TIMIȘOARA – ÎNVINGĂTOR ÎN „TURUL ROMÂNIEI"!

Nu, nu este nici o greșeală. Într-adevăr, orașul Timișoara a fost declarat învingător în „Turul României", competiție ciclistă încheiată la 15 septembrie! Numai că, pentru aceasta n-a fost nevoie să fie... detronați Walter Ziegler și formația România II. Cei doi învingători vor rămîne în palmaresul competiției, dar lor li se va adăuga orașul Timișoara, declarat aseară de Biroul F. R. Ciclism cîștigător al întrecerii pentru cea mai bună organizare a sosirii cicliștilor. La acest titlu au mai candidat — spre satisfacția întregii caravane — orașele Cluj, Bacău, Tg. Mureș, Oradea, Galați, Ploiești și Craiova, dar cele mai multe sufragii le-a întrunit Timișoara. Asadar, „tot Banatu-i fruncea!"

Premierea va avea loc la Timișoara în ziua de 27 septembrie a.c.

Din cauza defectării liniei telefonice, pînă la închiderea ediției nu ne-a parvenit rezultatul meciului de fotbal din prima manșă a „C.O.T.", desfășurat la Porto între Leixoes și F. C. Argeș.

Colegiul de antrenori din F.R. Atletism va analiza activitatea lotului republican

Biroul Federației române de atletism, a analizat participarea atleților români la Jocurile Balcanice de la Atena, constatînd că lotul feminin a avut o comportare foarte bună, reușind o victorie categorică. În mod deosebit s-au evidențiat Lia Manoliu, Ileana Silai, Mariana Goth, Doina Bădescu, Viorica Viscopoleanu, Olimpia Cătaramă, Virginia Bonci, Elena Vintilă și Ana Sălăgean.

În același timp, Biroul federal consideră ca nesatisfăcătoare rezultatele echipei masculine. Ele se datorează, în special, lipsei de răspundere în pregătire din partea unor atleți și antrenori ca și unor grave abateri disciplinare manifestate pe perioada acestei deplasări.

Cu totul necorespunzător au evoluat unii dintre atleții pregătiți de antrenorul Alexandru Stoenescu (Valeriu Jurcă, Ion Rățoi, Nicolae Puiu, Ruxandra Marinescu), Marin Berbecaru (Petre Astafei, Dinu Pistalu), Mihai Tintorescu (Andrei Barabaș, Nicolae Mustață). De asemenea, necorespunzător s-au prezentat și o parte din atleții pregătiți de antrenorii Constantin Dumitrescu (Șerban Ioan, Cornelia Popescu), Ion Vintilă (Vasile Dumitrescu), Constantin Crețu (Elena Elic).

Cu această ocazie, Biroul federal atrage atenția cluburilor și asociațiilor sportive, antrenorilor și tehnicienilor asupra lipsurilor serioase manifestate de acești atleți, atît în pregătire cît și pe linie educativă, și recomandă ca aceste aspecte să fie temeinic analizate.

În prima parte a lunii octombrie, Colegiul central de antrenori va analiza activitatea desfășurată în acest an de atleții și antrenorii lotului republican și va propune Biroului federal măsurile corespunzătoare.

PROCESUL... POPICĂRIEI

Ne aflăm în posesia unui dosar labirintic (ordine ministeriale de transfer, procese verbale de primire, anexe, adrese, trimiteri) — pentru soluționarea căruia va fi nevoie, probabil, de o... instanță juridică. Fiindcă „părțile", conștiente de greutatea argumentelor, vor să nu găsească înțelegerea necesară (demersurile de pînă acum o și dovedesc!) soluționării litigiului pe calea tratativelor.

Obiectivul disputat: o sală de popice, construită cu 15 ani în urmă, de către Fabrica de ciment „Titan" și recunoscută pentru calitatea excelentă a pistei, ea fiind socotită — din acest punct de vedere — a doua din țară, după „Voința".

O dată cu dezafectarea fabricii și apariția unor noi beneficiari, începe și caruselul neînțelegerilor, fapt care duce la întocmirea amintitului imens dosar. Iată, pe scurt, romanul acestei popicării, aflată astăzi la al patrulea părinte adoptiv.

După ce trece, în 1964, printr-un ordin (222) al Ministerului Industriei Construcțiilor, în folosința I.P.I.M.P.C. (care o iubește mult, dar o neglijează total), în 10 iulie 1968, prin ordinul 651 al aceluiași minister, popicăria este transferată F.C.M.E.-ului, instituție care se arată deosebit de preocupată atît de soarta sălii, cît și a celor dornici s-o folosească. Dar, iată că sînt aproape trei luni de cînd beneficiarii poartă actul de primire în buzunar și nu reușesc să intre în propria casă pentru că, între timp, s-a ivit un nou proprietar: cel al terenului pe care se află popicăria (și anume, Grupul școlar al F.R.B.) înzestrat, la rîndu-i, printr-o decizie (1492/65), a Consiliului popular al municipiului București, cu toate terenurile fostei Fabrici Titan, inclusiv cel pe care se află popicăria. La actul de donație există, însă, și o anexă care, la punctul 93, specifică și clădirile ce vor intra în folosința F.R.B.-ului și unde nu figurează popicăria, fapt ce demonstrează că la acea dată, Consiliul municipal știa de existența unui proprietar legal al sălii pe care l-a ignorat, luîndu-i... terenul de sub casă.

SITUAȚIA PREZENTĂ: O regretabilă neînțelegere. Doi proprietari ai aceluiași imobil, fiecare dintre ei căutînd argumente care să-l zdrobească pe celălalt și... o sală de popice „REMARCATĂ PENTRU CALITATEA EXCELENTĂ A PISTEI" care, de doi ani, STA NEFOLOSITĂ.

Avizat, Consiliul popular al municipiului București s-a arătat dispus să opereze transferul terenului (740 mp), pe care sălășluiește popicăria, de la F.R.B. la F.C.M.E., în timp ce, Ministerul Industriei Ușoare, avizat și el, prevede un transfer al sălii de la F.C.M.E. la F.R.B. Și, campionatul municipal de popice începe peste trei zile, iar popicăria, care deservea sectoarele 3 și 4, stă cu zăvoarele trase, așteptînd să se facă, o dată, lumină.

F.C.M.E.-ul plănuiește să zăbrelească popicăria, ridicîndu-i în jur un „zid chinezesc" din beton, rupînd astfel orice contact cu F.R.B.-ul, pe cînd F.R.B.-ul ar vrea s-o demoleze ca să scoată, astfel, „calul troian" din casă (știe însă de existența unei legi care interzice dezafectarea bazelor sportive fără un aviz special).

Iluzia unei concilieri între „reclamante" s-a spulberat din față, fiindcă ea cerea unei părți renunțarea la poziții (F.C.M.E.-ul urma să utilizeze baza numai sub un control sever al F.R.B.-ului), ceea ce ar fi creat un precedent. Și, în consecință, s-a mai atașat sălii un lacăt.

Iată cum, în timp ce curg lamentările privind penuria de baze sportive, o mare sală a Bucureștiului se autodezafectează, subminată de neînțelegeri și tracasări.

Dosarul va rămîne, probabil, deschis pînă cînd o instanță juridică va da uneia dintre părți cîștig de cauză. Pînă va cîștiga, însă, cineva, e ALTCINEVA care păgubește enorm. INSUȘI SPORTUL, în numele căruia — culmea ridicolului — se zbat și se încăpățînează preopinentele.

Nu trebuie decît un dram de înțelegere și realism ca disensiunea să fie soluționată, concilierea părților fiind, în cazul de față, nu numai normală, ci și absolut necesară.

Nușa MUȘCELEANU

ZILELE ROȚILOR

Filiația e firească. Toată istoria mijloacelor de comunicație găsește în roată un numitor comun. Cercul cu obadă de lemn, inelul de metal, spițele, janta, anvelopa, cauciucul, toate trec ca un fir roșu prin istoria tehnică, de la bicicletă pînă la automobil. Iată temeiuri care ne-au îndemnat să raliem cîteva evenimente recente. Vineri s-a dat plecarea în Raliul Balcanic, simbătă au trecut prin București echipajele automobilistice participante la Turul Europei, duminică dimineață multe zeci de mii de spectatori au urmărit pasionantele curse în circuit de la Otopeni, iar după amiază s-au deplasat la velodromul Dinamo pentru a vedea sosirea giganților șoselei, în sfîrșit luni seară, aceiași eroi ai Turului României pe două roți și-au disputat revanșa pe panglica de asfalt din cartierul Balta Albă. N-avem oare dreptul, în aceste împrejurări, să vorbim de o mare și prelungită sărbătoare a roților?

★

Fotoreporterii nu sînt în stare, din păcate, să rețină pe peliculă imensa masă de spectatori care au format bordură vie și culoar îngust cicliștilor lansați în 40 de ture cu tot atîtea sprinturi, epuizante și electrizante, sub bătaia felinarelor cu neon din Balta Albă. Ziarul „Sportul", inițiatorul cursei, nu s-a îndoit nici o clipă de popularitatea unor astfel de întreceri, dar rezultatul efectiv a depășit cifrele scontate. Cu un efort organizatoric minimal (căruia să i se adauge mai multe mijloace de informare a publicului în diverse puncte ale traseului) se poate oferi periodic un circuit similar tot mai multor bucureșteni. Acum e rîndul federației de specialitate să ia inițiativa. Sîntem siguri — așa cum am fost și prima oară — că ventrea cicliștilor va fi salutată cu tot atîta entuziasm în Drumul Taberei, Pajura, Militari, Progresul, Floreasca, Berceni, pe magistrala nord-sud și peste tot acolo unde bulevarde magnifice delimitează noile și frumoasele cartiere ale Capitalei

★

Gînduri asemănătoare ne-au trezit palpitantele și inevitabil zgomotoasele curse de automobile care au încheiat strălucit o competiție admirabilă: Raliul Balcanic. Piloți din patru țări, unii foarte calificați, alții mai puțin experimentați, s-au bucurat de o atentă grijă organizatorică. Automobil Clubul Român începe să obțină galoanele la care îi dau dreptul cei 5—6 ani de experiență acumulată. A venit, firește, vremea unui salt calitativ. Și ocazia nu lipsește. Vremea e favorabilă, toamna se prelungește superb. De ce nu s-ar continua, cu regularitate, probele de viteză, probele de îndeminare, probele de carturi (combinate eventual cu întreceri motocicliste) pe minunata pistă de la Otopeni? Satisfacție s-ar da miilor mereu sporite de spectatori care acceptă cu plăcere deplasarea la 10 km de oraș. Satisfacție s-ar da acestor splendizi sportivi devorați de pasiunea automobilismului, care-și pun la bătaie mașinile și nervii. Satisfacție s-ar da și tînărului cu calm aparent Eugen Ionescu-Cristea, și înteleptului Marin Dumitrescu, și pătimașei Argentina Sclia, și tuturor celorlalți care ne fac să stăm adesea cu sufletul la gură.

(vib)

Tur de orizont în divizia B

Campionatul diviziei secunde la handbal, în plină desfășurare, se anunță mai echilibrat și mai dinamic în acest an decît în precedenta sa ediție. Mărturie sînt victoriile tot mai multe la număr obținute de către echipele aflate în deplasare și faptul că după trei etape doar patru formații (din 40) au realizat punctajul maxim.

La masculin, seria I, **Tractorul Brașov** și **Cauciucul Orașul Gh. Gheorghiu-Dej** au luat conducerea plutonului fruntaș, în ciuda faptului că în sezonul trecut au obținut rezultate mediocre. În seria a II-a, lupta este mult mai strînsă și cinci formații se află la egalitate de puncte, departajarea lor făcîndu-se la minime diferențe de golaveraj.

La feminin, seria I, **I.C.F. București**, după ce anul trecut a ratat de puțin calificarea în prima divizie, se pare că acum este decisă să nu mai piardă acest prilej. În consecință, ea a preluat conducerea, realizînd din trei jocuri tot atîtea victorii.

În seria a II-a o altă echipă care de mult timp bate la porțile primei divizii, **C.S.M. Sibiu**, este hotărîtă să nu-și mai dezamăgească pe suporterii. Ea va avea de întrecut, însă, un adversar foarte dificil, echipa Universității Cluj, care ține mult ca și orașul de la Someș să se mîndrească cu o echipă feminină în rîndul celor mai bune din țară.

Iată acum clasamentul după trei etape.

MASCULIN Seria I:

1.	Tractorul Bv.	3	3	0	0	57—45 6
2.	Cauciucul	3	3	0	0	42—34 6
3.	A.S.A. Tg. M.	3	2	0	1	57—49 4
4.	Voința Buc.	3	2	0	1	62—57 4
5.	Med. Tg. Mureș	3	2	0	1	36—36 4
6.	St. Ploiești	3	1	0	2	42—44 2
7.	Inst. Ped. Bc.	3	1	0	2	45—48 2
8.	Polit. București	3	1	0	2	40—46 2
9.	Agron. Iași	3	0	0	3	43—51 0
10.	Chimia Fg.	3	0	0	3	37—51 0

Seria a II-a:

1.	Min. Baia Mare	3	2	0	1	62—49 4
2.	Text. Cisnădie	3	2	0	1	74—64 4
3.	Tehn. Timiș.	3	2	0	1	47—35 4
4	Gloria Arad	3	2	0	1	53—47 4
5.	Univ. Craiova	3	2	0	1	59—55 4
6.	Știința Lovrin	3	1	1	1	47—49 3
7.	C.S.M. Reșița	3	1	1	1	42—46 3
8.	Metalul C. M.	3	1	0	2	57—54 2
9.	Știința Petr.	3	1	0	2	58—72 2
10.	Electr. Craiova	3	0	0	3	43—71 0

FEMININ, Seria I:

1.	I.C.F.	3	3	0	0	30—15 6
2.	Șc. sp. Ploiești	3	2	1	0	28—18 5
3.	Inst. Ped. Bc.	3	1	1	1	29—27 3
4.	Chimia Or. Vict.	3	1	1	1	25—24 3
5.	Polit. Galați	3	1	1	1	34—35 3
6.	Șc. sp. 2 Buc.	3	1	1	1	37—41 3
7.	Liceul 2 Iași	2	1	0	1	16—14 2
8.	Șc. sp. Buzău	3	1	0	2	22—29 2
9.	Spartac C-ța	2	0	1	1	13—18 1
10.	Polit. Iași	3	0	0	3	26—33 0

Rezultatul partidei Spartac Constanța — Liceul 2 Iași nu a fost încă omologat.

Seria a II-a:

1.	C.S.M. Sibiu	3	3	0	0	39—17 6
2.	Univ. Cluj	3	3	0	0	30—23 6
3.	Mureșul Tg. M.	3	2	1	0	37—25 5
4.	Șc. sp. Petrș.	3	2	0	1	28—28 4
5.	Voința Sighiș.	3	1	1	1	30—27 3
6.	Șc. sp. Tg. M.	3	1	0	2	27—33 2
7.	Zorile Bistrița	3	1	0	2	28—37 2
8—9.	Constr. B. M.	3	0	1	2	24—29 1
8—9.	Univ. II Tim.	3	0	1	2	22—27 1
10.	Univ. Craiova	3	0	0	3	27—36 0

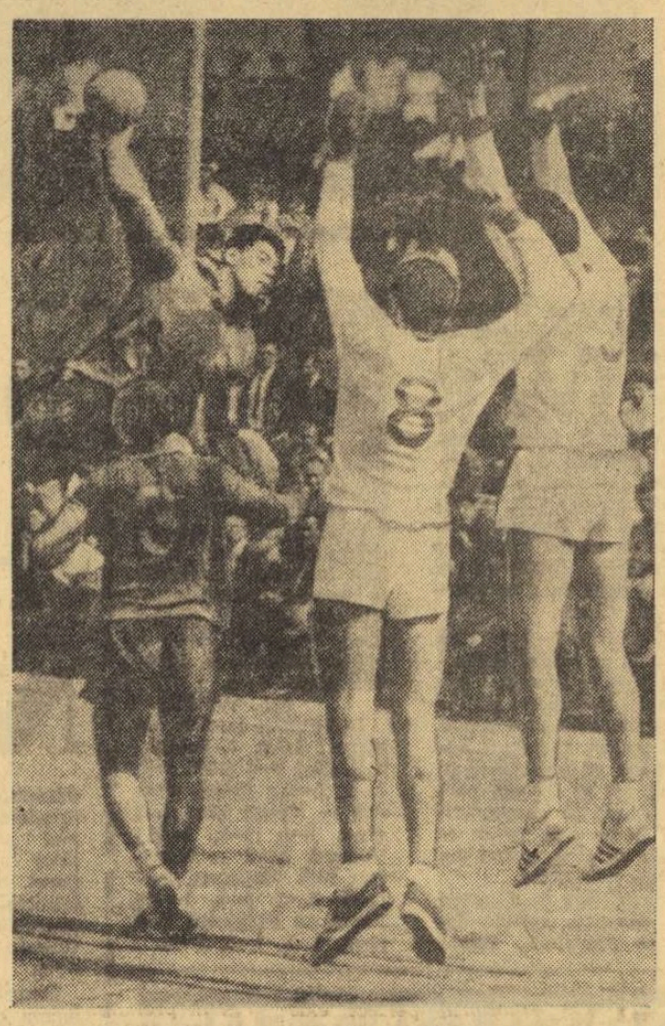

Pop (Dinamo București) aruncă la poartă cu toată opoziția lui Bădău și Chicid. Fază din meciul Dinamo București — Universitatea București

Cu privire la formarea și avansarea antrenorilor

Se aduce la cunoștința celor interesați că în anul 1969 va funcționa cursul de un an, fără frecvență, pentru formarea de antrenori, în conformitate cu regulamentul în vigoare.

Inscrierile pentru acest curs se fac pînă la data de 1.XI.1968 la Consiliile județene pentru educație fizică și sport pe baza următoarelor acte: cerere, act de studii, recomandarea clubului sau asociației sportive.

În perioada 26—30 octombrie se organizează, în centrele Cluj și București, o sesiune specială pentru avansarea antrenorilor care optează să lucreze cu normă întreagă. Inscrierile se fac prin consiliile județene pînă la data de 1 octombrie. Obiectele pentru examen sînt cele prevăzute în „Instrucțiunile privind avansarea antrenorilor de toate categoriile", publicate în Buletinul intern al C.N.E.F.S. nr. 1 1968.

Peste 100 de jucătoare se intrec în semifinalele campionatelor naționale

Începînd de azi și pînă duminică, peste 100 de jucătoare de popice din 36 de județe se întrec pentru desemnarea finaliștelor la campionatele naționale ale acestui an. Întrecerile semifinale ale junioarelor (individual) și senioarelor (individual și perechi) sînt găzduite de orașele Constanța, Oradea, Roman și Timișoara și reunesc pe campioanele județene, la probele respective, precum și o serie de concurente evidențiate la etapa anterioară a competiției. Se joacă la proba de 100 de lansări mixte — la proba individuală senioare și junioare și 2 x 100 lansări mixte la proba de perechi senioare. Primele trei clasate la fiecare probă obțin dreptul de participare la finala ce va avea loc în 5—6 octombrie, la București. Conform regulamentului de desfășurare a competiției, la ultima confruntare pentru cucerirea titlurilor de campioane naționale, maestrele emerite ale sportului au drept de participare direct în finale. Deci, dintre componentele echipei noastre, campioană mondială pe 1968, vor fi prezente la semifinale doar două jucătoare, *Elena Trandafir* și *Cornelia Moldoveanu*, care vor evolua la Constanța.

Programul semifinalelor este următorul: *vineri dimineața — junioare mansa I la 100 lansări mixte, după-amiază — senioare proba de perechi, simbătă dimineața — junioare mansa a II-a, după-amiază — senioare mansa I la proba de 100 lansări mixte și duminică dimineața — senioare mansa a II-a.*

PANORAMIC SPORTIV INTERN

(Urmare din pag. 1)

În campionatul masculin — două meciuri care promit — ca spectacol, nivel tehnic și dispută sportivă — mai mult decît celelalte: Dinamo Bacău —Steaua (vor realiza băcăuanii același joc excelent ca în partida cu Dinamo București?) și Politehnica Timișoara—Dinamo București. La fete, derby bucureștean: Universitatea—Rapid. Ceea ce nu înseamnă, desigur, că celelalte partide nu prezintă interes.

★

La rugby — etapă calmă. Spectatorii bucureșteni vor urmări un cuplaj promițător: Progresul—Universitatea Timișoara și Constructorul — Politehnica Iași, precum și partida Gloria—Farul, (programată pe terenul Gloria). Celelalte meciuri: Știința Petroșeni—Grivița Roșie; Agronomia Cluj—Dinamo București; Rulmentul Bîrlad—Steaua. Cît va valora avantajul terenului?

Campionatele naționale de lupte (pe echipe) înregistrează o justificată amînare a întîlnirilor din grupa în care figurează Dinamo (cu cei mai mulți luptători în lotul olimpic). Din restul meciurilor se detașează cele programate la Craiova, Lugoj (greco-romane), Brașov și București (libere).

★

Despre campionatele naționale de mare fond la caiac-canoe se amintește în ziarul de azi, la altă rubrică. În plus, doar faptul că cu trei zile înainte de plecarea în Mexic toți membrii lotului olimpic iau startul în probe de mare fond! Asta apropo de absențele unor sportivi fruntași de la campionatele naționale...

★

După excelenta evoluție din motocrosul balcanic, cei mai valoroși alergători își dispută titlurile de campioni naționali. Singura certitudine: victoria lui Cristian Dovids la clasa 250 cmc. La celelalte clase lupta rămîne deschisă și pasionantă chiar dacă (sau poate tocmai de aceea) este vorba numai de 2—3 pretendenți la titlu.

Ciclismul continuă să pedaleze în actualitatea competițională. Duminică începe maratonul celor zece zile ale finalelor campionatelor naționale de pistă ale seniorilor. Este marele — și, din păcate — datorită faptului că nu există velodrom decît în București — singurul mijloc prin care specialiștii acestui gen de întreceri pot face ca cei în drept să-și amintească de ei. Acum, Vasile Burlacu, Florian Negoescu, Paul Soare și ceilalți cicliști speră să demonstreze cît mai concludent valoarea și posibilitățile de progres. Pentru că, dacă în acest an campionatele mondiale au fost programate în Uruguay, la anul ele se vor desfășura mult mai aproape, la Brno și dacă — speranță unanimă — vor dovedi că au șanse de afirmare...

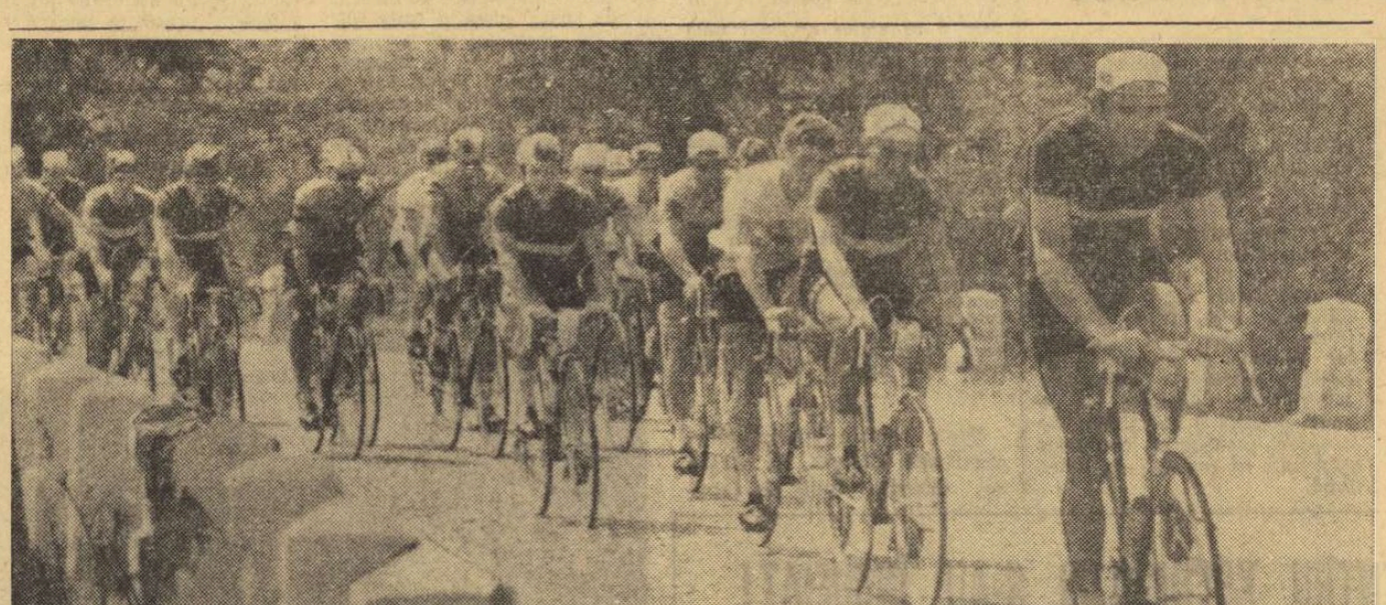

Plutonul rulează cu peste 45 km pe oră!

EXPERIENȚA A REUȘIT ACUM, DAR MÎINE...

„Turul României" este o sărbătoare a sportului nostru, dar, în același timp, și o secțiune profundă, un examen multilateral al ciclismului românesc. În fiecare an sînt măsurate la vremea toamnei creșterile sau scăderile sportului cu pedale, dezvoltarea sau regresul său și, dincolo de latura sărbătorească, spectaculară, sînt înregistrate de acest imens barometru perspectivele „micii regine" pe meleagurile noastre.

Și anul acesta, ca și în ceilalți ani, „Turul României" a dat răspunsuri exacte la toate întrebările ce-i frămîntau pe tehnicienii și specialiștii ciclismului de la noi. Din nou a apăsat pe umerii selecționerilor dificultatea întocmirii listei de start. Prin absența unora din țările invitate, a fost nevoie ca numărul de participanți din țara noastră să fie considerabil mărit. Cererile organizatorilor n-au putut fi pe deplin onorate pentru că majoritatea secțiilor de ciclism din cluburi și asociații nu dispuneau de alergători care să poată da piept cu greutățile unei competiții pe etape care însuma 1 700 km. Au fost acceptați juniori, tineri care nu parcurseseră încă un itinerar de lung kilometraj, care nu aveau rodajul necesar și nici o valoare verificată. A fost o experiență care a reușit. Putea însă să se transforme într-un eșec lamentabil. Spre lauda antrenorilor, îndeosebi a acelora din provincie, tinerii nu numai că au corespuns, dar au dat și farmec competiției, s-au dovedit combativi, dornici să sfarme vechile legi care guvernau ciclismul nostru de șosea și care împietau asupra spectaculozității sale. 46 din cei 55 de rutieri prezenți la startul primei etape au încheiat competiția, parcurgînd 1 657 km cu 40,140 km pe oră, medie orară excelentă, una dintre cele mai valoroase din istoria ciclismului românesc. Dificultățile inerente unei competiții cu multe etape n-au speriat „noul val", a cărui prezență a fost, pentru prima oară, pregnantă.

Aseară Biroul F.R. Ciclism a hotărît suspendarea pe timp de 3 luni din activitatea competițională a sportivilor Vasile Tudor, Ion Cosma II și Ion Rădăcină, asupra cărora s-au găsit — în timpul desfășurării „Turului României" — substanțe dopante.

Așadar, numărul cicliștilor noștri continuă să fie inadmisibil de mic. Salvarea survenită prin introducerea masivă a contingentelor foarte tinere nu este o soluție. Experiența din acest an va fi sau nu plătită, dar perpetuarea ei va prejudicia cu siguranță evoluția ulterioară a generațiilor tinere. Nu atît pentru că ar fi contraindicat ca tînărul ciclist să-și înceapă cariera de combatant în marile întreceri rutiere la 18 ani, cît pentru faptul că la noi nu se asigură o intrare gradată a acestuia în concursurile ce solicită eforturi intense. De la competițiile de juniori — direct la obositoarele tururi este un pas cam mare, cam îndrăzneț, și consecințele pot fi dureroase.

Rezolvarea situației constă în sprijinirea mai eficientă a secțiilor din provincie (în principal a acelora din Brașov, Ploiești, Brăila și Cluj), în dotarea lor cu o bază materială mai bună. Problema aceasta s-a mai pus, s-au expus și punctele de vedere ale „celor care cer" și ale „celor care acordă". Reluarea ei, înainte ca C.N.E.F.S. să-și fi spus ultimul cuvînt, este inutilă. Considerăm însă că sprijinul — chiar și în condițiile actuale — poate fi mai larg. În fond, chiar dacă s-ar da sute de biciclete în aceste orașe din care răsar rutieri de valoare, ce satisfacție ar avea Brașovul, Ploieștiul, Brăila sau Clujul, dacă mai înainte chiar de a fi evoluat în prima sa competiție de seniori, rutierul (mai bine spus, viitorul rutier) își mută domiciliul la București. Faptul că ziarul nostru nu omite să treacă de fiecare dată, alături de performer, și numele antrenorului care l-a descoperit reprezintă o slabă consolare. Se simte nevoia ca aceste centre să devină puternice și în ciclismul seniorilor. Ar trebui ca marea majoritate a alergătorilor să se întoarcă în orașul din care au provenit, imediat după ce și-au încheiat obligațiile cu Capitala. Sperăm că acest lucru se va rezolva într-un viitor nu prea îndepărtat. Pînă atunci, propunem ca în sezonul competițional 1969 să fie desemnată o competiție de amploare („Turul României", „Cupa Voința" sau altă întrecere) în care cicliștii să evolueze în componența echipelor la care și-au început cariera de rutieri. În reprezentativa orașului Ploiești, de pildă, ar concura Vasile Tudor, Constantin Ciocan, Gh. Moldoveanu ș.a., în cea a Brașovului — Ion Ardeleanu, Walter Ziegler, Gh. Suciu etc., în cea a Clujului — Emil Rusu, Vasile Selejan, la Oradea — Fr. Gera, Ludovic Zanoni ș.a.m.d. S-ar crea un puternic stimulent pentru orașele care se străduiesc să asigure ciclismului românesc cadre de valoare și s-ar asigura echipe de forțe egale, mărindu-se astfel atractivitatea competiției, dinamismul ei. Propunem federației de specialitate să reflecte la acest prim pas pe calea unei echitabile recompensări a tuturor celor ce pun umărul la menținerea sportului cu pedale românesc la stadiul în care este încă posibilă redresarea. Cluburile sportive din care fac parte rutierii menționați n-au de ce să fie nemulțumite: la campionate, acolo unde se acordă onorurile ce-și fac loc în dările de seamă anuale, alergătorii cu pricina vor reprezenta culorile pentru care sînt legitimați.

Este o primă sugestie pe care o facem după desfășurarea celui de al 17-lea „Tur al României". Dar nu și ultima...

Hristache NAUM

ANUNȚ ȘCOLAR

Grupul Școlar Hidrotehnic din Arad recrutează candidați pentru școala tehnică de personal tehnic care funcționează cu următoarele specialități:

- **METEOROLOGIE,**
- **PROTECȚIA CALITĂȚII APELOR,**
- **CONSTRUCȚII HIDROTEHNICE,**
- **HIDROLOGIE.**

Se primesc candidați și candidate absolvenți ai liceelor (școli medii de cultură generală) cu sau fără examen de bacalaureat (maturitate), indiferent de vîrstă.

Examenul de admitere va începe în ziua de 23 septembrie și va consta din următoarele probe:

a) la specialitatea „METEOROLOGIE":
- Fizică (scris și oral)
- Matematică (oral);

b) la specialitatea: „PROTECȚIA CALITĂȚII APELOR":
- Chimie (scris și oral)
- Matematică (oral);

c) la specialitatea „CONSTRUCȚII HIDROTEHNICE":
- Matematică (scris și oral)
- Fizică (oral);

d) la specialitatea „HIDROLOGIE":
- Matematică (scris și oral);
- Geografia fizică a R.S.R. (oral);

Inscrierile la examenul de admitere se fac pînă în ziua de 22 septembrie 1968, în baza unei cereri însoțită de următoarele acte:

- **Certificat de studii în original,**
- **Certificat de naștere în original și copie,**
- **Certificat de sănătate, împreună cu analiza sîngelui și analiza pulmonară.**

Informații suplimentare se primesc la secretariatul școlii din Arad, str. N. Grigorescu nr. 8, tel. 16.45.

fotbal

DUMINICĂ ÎN DIVIZIA B

Etapa a VII-a a campionatului diviziei B programează multe meciuri importante pentru viitoarea configurație a primelor locuri.

În seria I, derbiul etapei se joacă la Galați, între formațiile locale Oțelul și Politehnica. Studenții, afectați de înfrîngerea suferită duminica trecută la Piatra Neamț, vor încerca să încline balanța în favoarea lor pentru a rămîne în cursa pentru primul loc. De eventualul esec al Oțelului poate profita și Chimia Suceava, care evoluează pe teren propriu, în compania Gloriei Bîrlad. De altfel, ținînd seama de faptul că sucevenii n-au primit nici un gol în meciurile disputate acasă, aceștia au prima șansă. În evidență iese și întîlnirea dintre Metalul București și Poiana Cîmpina. Pentru a obține un rezultat favorabil, bucureștenii vor trebui să anihileze în primul rînd pe înaintașii cîmpineni Matei, Popescu și Iordache, principalii autori ai surprizei din etapa trecută, cînd Poiana a dispus, la Brașov, de Steagul roșu, cu severul scor de 4—1. Tot la București, va juca și Portul Constanța, echipă despărțită doar de un punct de prima clasată (Oțelul Galați). Adversara sa, Electronica Obor, în prezent pe ultimul loc datorită, în special, slăbei sale linii de apărare, este greu de învins în meciurile susținute pe terenul propriu ; ea dovedește evident ca duminică să adauge două puncte zestrei sărace ce o are.

În seria a II-a punctul de atracție îl constituie meciul de la Timișoara, dintre Politehnica și Metalul Hunedoara. Metalurgiștii sînt optimiști, fiindcă vin în orașul de pe Bega după o victorie obținută la scor (4—0) în fața Chimiei Rm. Vîlcea. Dar Manolache, R. Lazăr, Petrovici și colegii lor aspiră la victorie, singura care le poate asigura rămînerea în plutonul fruntaș al seriei. Liderul, C.F.R. Cluj, joacă acasă, avînd ca adversar pe Gaz metan Mediaș. Feroviarii, singurii neînvinși în actuala ediție, au toate șansele să cucerească ambele puncte, menținîndu-se astfel în fruntea seriei. Chimia Rm. Vîlcea, formație care n-a cîștigat nici un meci, poate, în sfîrșit, să valorifice avantajul terenului, în dauna echipei Electroputere Craiova. Revelația seriei, Metalul Tr. Severin (la două puncte de lider), ține și ea locul I, unde s-a aflat după prima și a patra etapă. Duminică, metalurgiștii din Tr. Severin vor avea ca adversari pe jucătorii de la C.S.M. Reșița și, normal, avantajul terenului poate decide soarta partidei. O altă aspirantă la șefie, C.F.R. Timișoara, se va deplasa la Cugir, unde localnicii n-au pierdut în acest sezon nici un punct.

(p. v.)

MECIUL RETUR BATE LA UȘA ECHIPEI STEAUA

Problema care se pune acum la mai bine de 24 de ore după ce Steaua a trecut pragul „C.C.E." (cu dreptul !) învingînd în primul joc pe Spartak Trnava cu 3—1, este aceea a perspectivelor ce le are formația bucureșteană de a reuși calificarea în turul următor. Firește că s-ar mai putea spune multe și despre felul în care au evoluat cele două echipe în întîlnirea de miercuri după-amiază. Dar considerăm că este mult mai util să analizăm lucid șansele noastre, desigur prin prisma comportării de miercuri, fără însă a neglija faptul că în cele două săptămîni se mai pot retușa multe lucruri.

Oaspeții au alcătuit o echipă cu excelente atribute tehnice, cu fotbaliști rutinați pentru care combinațiile în 2 sau 3 jucători, anticiparea fazei și plasamentul nu mai sînt niște secrete. Valoarea fundașilor laterali **Hagara** și **Dobias** (primul titular al echipei reprezentative a Cehoslovaciei), a mijlocașilor **Husecky** și **Kuna**, a atacantului **Adamec**, golgeter al campionatului trecut și de nenumărate ori internațional, a fost evidentă chiar și pentru un spectator mai puțin avizat în fotbal. Pe acest schelet, căruia trebuie să-i mai adăugăm rapida extremă dreaptă **Martinkovic** și pe atacantul **Farkaș**, introdus după pauză, foarte agresiv și tehnic, echipa antrenorului **Jan Hucko** poate realiza la Trnava un joc foarte bun. Chiar mai bun decît în repriza secundă de la București, deoarece este un fapt notoriu că oaspeții au abordat competiția cu o pregătire sumară. Desigur, rămîn, pentru că nu pot fi uitate, și slăbiciunile acestei formații : apărare penetrabilă prin centru, portar nesigur, ineficacitate în finalizarea acțiunilor, preferința spre un ritm mai lent în circulația jucătorilor și a mingii. Puse față în față calitățile și defectele echipei Spartak, cele dintîi ni se par azi mai de actualitate și cu pondere mai mare pentru jocul retur.

Așadar, Steaua, cu tot avantajul acumulat, nu are de loc motive să aștepte în liniște partida de la 2 octombrie. Forma bună manifestată, atît în meciurile de campionat, cît și în partida cu Spartak, de apărarea imediată este principalul atu al echipei, mai ales că — nimeni nu se îndoiește de acest lucru — greul în meciul de la Trnava ea îl va duce. Însă, așa cum s-a văzut și miercuri (să ne mai amintim și de partida cu Universitatea Cluj ?) cei patru apărători și portarul **Suciu** nu pot rezolva singuri totul. Aportul lui **Negrea**, de pildă, rămîne încă minor în apărare, iar **Jenei** evadează des în atac, consumînd energie prețioasă pentru el. Apare, deci, cu toată stringența necesitatea unei sincronizări a mișcărilor mijlocașilor, o mai activă prezență a lor în zona de închegare a acțiunilor adverse, adică la 25—30 de m de poarta lui **Suciu**. În ce privește atacul, atîta timp cît **Constantin** beneficiază de întreaga sa capacitate fizică, lucrurile merg bine. Dacă nu, atunci **Voinea, Creiniceanu, S. Avram, Pantea** sau **Dumitriu III** devin niște jucători oarecari. Aceasta-i realitatea. Și ea trebuie să dea serios de gîndit pentru că există mari șanse ca la Trnava **Constantin** să fie marcat strict, reducîndu-i-se zona de acțiune. Ce vor face atunci ceilalți atacanți ?

Și acum concluziile. Ele au, firește, doar o valoare estimativă (și ea importantă) pentru că — repetăm — multe lucruri se mai pot retușa. În linii generale, avansul acumulat de Steaua în primul joc ni se pare totuși fragil. El nu pune la adăpost de orice surpriză pe fotbaliștii acestei echipe. La Trnava, principiul apărării rezultatului nu are exclusivitate pentru că nu poate rezolva problema calificării. El trebuie împlinit cu acțiuni ofensive și, în orice caz, cu o mai bună pregătire fizică sau, deoarece timpul este foarte scurt, cu o mai judicioasă dozare a efortului. Altfel...

Călin ANTONESCU

Gerik (Spartak) blochează balonul sub privirile necăjite ale lui Voinea

Foto : A. NEAGU

Declarații după meciul Steaua—Spartak Trnava

Obișnuitul „cinci minute după meci" s-a transformat de data aceasta în „primele impresii"... Explicația este simplă : primul intervievat, căpitanul echipei Steaua, CONSTANTIN, ne-a împărtășit părerile cu două minute înainte de terminarea partidei : „Imposibil să se mai schimbe ceva ! 3—1 este o victorie care, într-un fel, mă liniștește și ne dă șanse considerabile pentru retur". Ceea ce l-a surprins pe reporter, aflat în vizită în cele două tabere, a fost atmosfera de voioșie unanimă. Ba chiar învingătorii erau parcă mai încruntați. Motivul ? „Se putea cîștiga la 4—5 goluri diferență, dar băieții, care au avut un joc greu și duminică, au cedat pasul la 3—0, lăsîndu-le oaspeților inițiativa. Apoi, căldura sufocantă și golul parabil primit de Suciu...

Returul ? Nimic altceva decît că va fi foarte greu" — ne-a declarat antrenorul COVACI.

În autocarul ce-i transporta pe oaspeți spre hotelul Ambasador, antrenorul HUCKO are cuvîntul : „Cele 4 ocazii de gol ratate au atîrnat greu în balanță... Portarul nostru a apărat slab, scăpînd pur și simplu două goluri. Nu pot preciza cine se va califica. În orice caz, să știți că echipa mea poate juca mult mai bine decît a făcut-o astăzi".

Trimisul nostru special la Belgrad, G. NICOLAESCU, transmite:

UN SCOR CARE TREZEȘTE LA REALITATE!

Așadar, 1—6 ! Scor sever, dar trist de real. Au mai fost, este drept, pe parcurs „capul" lui Năsturescu (în min. 78, cînd Hodzici a scos ca prin miracol), rarissima ocazie ratată de Neagu (în min. 92, cînd numai pentru 2—3 cm tabela n-a arătat 3—2), a mai fost și „mîna" lui Turudija, care l-a ajutat pe acesta să rupă, în min. 100, echilibrul perfect existent în acel moment, socotind, firește, și manșa disputată la București.

Au fost și au... trecut, cum trec elementele ținînd de **detaliu** (doar simpaticii suporteri ai Rapidului vor discuta un an-doi-zece despre ocazia ratată de Neagu ; parcă-i auzim : „ai văzut, domnule ! Tot Neagu ne-a mîncat «Cupa», tot el ne-a scos și din «Cupa orașelor tîrguri»", uitînd însă numeroasele situații favorabile irosite de O.F.K.)...

Ceea ce a rămas, însă, ca esență, este acest 1—6. Sever, dar trist de real. Acest 1—6 care trezește la realitate pe toți acei ce se amăgiseră săptămîna trecută, asimilînd cu un reviriment victoriile obținute de rapidiști în dauna lui O.F.K. Beograd și Vagonul Arad. La ora aceasta, precum observa metaforic un confrate de acasă, „distrugătorul din Giulești a ajuns un slep peticit".

Într-adevăr, cum ai putea caracteriza altfel o echipă care deși aborda meciul retur cu două goluri avans, primește trei goluri în primele 15 minute ale jocului ? Cum ai putea caracteriza altfel o echipă care, cum-necum ajunsă în prelungiri, mai primește alte trei goluri în numai 7 minute ?

Încercînd să rememorăm filmul partidei de miercuri, evoluția slabă a Rapidului are la bază factori de ordin divers : psihic, fizic și tehnico-tactic.

La început a fost factorul psihic (bineînțeles cu implicații asupra execuțiilor tehnice și gîndirii tactice). Apărătorii au primit asaltul lui O.F.K. Beograd — decisă să refacă din start — gîtuiți de emoții și cu picioarele „tăiate". La primul gol, Lupescu a semiluftat, iar Răducanu a ieșit din poartă neinspirat ; la cel de al doilea, a fost rîndul lui Dan să gafeze, uluindu-l și obligîndu-l și pe Greavu să greșească intercepția mingii ; la golul trei, fundașii centrali ai Rapidului au privit la Santraci cum reia spectaculos cu capul centrarea expediată de pe stînga.

Trebuie menționat că toate cele trei goluri au fost concepute pe partea stîngă a terenului. Apoi (min. 29), Codreanu a înscris un gol oarecum norocos, care i-a mai eliberat din strînsoarea emoțiilor pe rapidiști, invitînd, în același timp, la prudență pe jucătorii formației gazdă. În acest final de repriză și o bună parte din cea de a doua au apărut și slăbiciunile lui O.F.K. Beograd, îndeosebi în apărare, unde a folosit o zonă aproximativă.

Dar carențele de ordin tactic (demarcare greoaie, „căratul" exagerat al baloanelor), tehnic (pase greșite, șuturi imprecise la poartă) și fizic (mai pregnant la Dumitru, Codreanu și Angelescu — deci întreaga linie mediană, plus un „cărăuș") au „oprit" pe Rapid să înscrie.

Una peste alta, pentru a trage o concluzie, fosta campioană a țării evoluează acum — este incontestabil — la nivelul locului pe care-l ocupă după șase etape în clasamentul campionatului nostru. Și pentru că a devenit inutil să ne scuzăm mereu cu lipsa cuplului Dumitriu — Ionescu, în „viața" Rapidului va trebui să se producă neîntîrziat o cotitură. O cotitură care să privească ceva mai departe de... cele două puncte puse în jocul cu Farul. Ne gîndim la o remaniere în sînul formației, dar mai ales la o schimbare în mentalitatea pe care o au în momentul de față o serie de jucători ai Rapidului...

Copiii răspund: PREZENT!

De cîteva zile, școlile și-au redeschis porțile. Febra dinaintea sărbătorii de la 16 septembrie a rărit — lucru explicabil — numărul de scrisori venite pe adresa rubricii noastre. Pentru 2—3 săptămîni, micii fotbaliști au pus mingile la colț, luînd drumul librăriilor...

Urîndu-vă rezultate cît mai frumoase în întrecerea cu... cataloagele, așteptăm dragi elevi, noi vești despre activitatea voastră fotbalistică.

Și acum, o scurtă trecere în revistă a scrisorilor primite săptămîna aceasta :

● Vești de la ultima „Cupă a Vacanței", desfășurată, sistem turneu, în orașele Balș, Caracal, Corabia și Drăgănești-Olt. Competiția, care a luat sfîrșit în săptămîna premergătoare inaugurării școlii, a adunat la start peste 350 de copii, reprezentînd un număr de 30 de echipe, alcătuite pe criteriul străzilor și cartierelor.

Iată cîștigătoarele trofeului „Cupa Vacanței", pe fiecare oraș : *Progresul Balș, Ripensia Corabia, Oltul Caracal, și Venus Drăgănești-Olt.*

Și o veste de la secretariatul competiției : nu a fost semnalată nici o contestație, ci doar o cerere de transfer de la un... cartier la altul. Ținînd seama de faptul că cererea era îndreptățită — micul fotbalist urma să se mute într-un bloc nou, împreună cu familia — ea a fost, „soluționată" pe loc !

În cercurile „autorizate" de la Balș circulă zvonul că, la sfîrșitul întrecerii, cineva ar fi exclamat : *„uite c-a ajuns o dată și Progresul campioană !"*

Asta apropo de...

● Un grup de elevi de la Școala generală nr. 8 din Brașov ne solicită, prin intermediul unei scrisori semnată de O. Mitroi, un *sfat „în ceea ce privește organizarea unui campionat interclase și în școala noastră".* Epistola continuă ; *„Citind în ziarul dumneavoastră rubrica „Copiii răspund : prezent !" am recăpătat încrederea că vom putea juca într-o competiție oficială, însă, visurile noastre nu s-au adeverit și am rămas să jucăm în continuare pe un maidan..."*

Copii, ce sfat să vă dăm noi ? E greu să organizezi din București un campionat interclase al școlii nr. 8 din Brașov !?

Mai ușor le-ar fi profesorilor voștri de educație fizică... Adresați-vă lor și, pînă aflați ceva, nu uitați un mare adevăr : nici un fotbalist celebru n-a început direct pe gazon !

Așteptăm noi vești...

Sîmbătă și duminică în Capitală

SÎMBĂTĂ

● *Stadionul Republicii*, ora 14 : Progresul — Petrolul (tineret-rezerve), ora 16 : Progresul — Petrolul (divizia A) ;

● *Stadionul Metalul* (Pantelimon), ora 16 : Metalul — Poiana Cîmpina (divizia B) ;

DUMINICĂ

● *Stadionul Dinamo*, ora 14 : Dinamo — Politehnica Iași (tineret-rezerve), ora 16 : Dinamo — Politehnica Iași (divizia A) ;

● *Terenul Electronica*, ora 14 : Electronica Obor — Portul Constanța (divizia B) ;

● *Terenul Sirena* (Floreasca), ora 10 : Sirena — I.T.C. Constanța (divizia C) ;

● *Terenul Autobuzul*, ora 10 : Autobuzul — Cimentul Medgidia (divizia C) ;

● *Terenul Voința*, ora 10 : Voința — Unirea Drăgășani (divizia C).

Trei mușchetari în noapte...

...Ora 4.30 dimineața. Afară e încă întuneric. Orașul doarme, e liniște adîncă. În această tăcere a firii, o „insulă" zgomotoasă. În holul hotelului băcăuan „Bistrița" se discută aprins, cu o vivacitate surprinzătoare pentru această oră. Cîțiva pasageri se trezesc, neștiind, probabil, dacă zgomotul e din vis sau este aevea. Cei cărora le fuge definitiv somnul, raționează : „Ieri a fost sîmbătă. Zi obișnuită de sfîrșit de săptămînă și, totuși, unică pentru că ieri Dinamo Bacău și-a întrecut sora mai mare, a învins pe Dinamo București, lucru care se întîmplă extrem de rar..."

Într-adevăr, zi mare...

Dintre pasagerii hotelului care nu mai speră să fie luați în brațe de Morfeu, unii își fac geamantanul și pleacă, ca în balada lui Topîrceanu. „Ce să-i faci, dacă tocmai ieri a învins Dinamo Bacău !"

În holul hotelului, o... confirmare. Dinamo este reprezentat prin trei mușchetari nocturni : KISS, PANAIT (băcăuani) și PÎRVU (fundașul bucureștenilor).

Ce caută la ora asta aici ?

— Greu de înțeles ! Fotbaliștii... „Recuperează", probabil, consumul de energie risipit în partida din ajun...

La o oră cînd te-ai aștepta să-i găsești ca pe Frumoasa din pădurea adormită, băieții — drepți ca brazii...

Tari băieți ! Cu ei cîștigăm, mîine-poimîine, și campionatul mondial !!...

Marius POPESCU

DE ANUL ACESTA, O NOUĂ FORMULĂ DE DISPUTARE A CAMPIONATULUI

HC

Există, neîndoios, un spirit novator permanent în activitatea federației noastre de hochei. Și dacă în munca de selecție sau de pregătire a lotului reprezentativ elementele noi sînt mai greu sesizabile pentru marea masă a iubitorilor sportului, dată fiind aria, oricum, restrînsă a popularității acestei discipline, în schimb desele și justificatele modificări în sistemul competițional intern sînt mai accesibile în rîndurile celor ce urmăresc, zi de zi, întrecerile sportive.

Astfel încît, vestea pe care ne pregătim s-o anunțăm azi, adăugîndu-i amănuntele corespunzătoare, cu referire în noua formulă de disputare a campionatului, va avea, desigur, ecou. Mai întîi, însă se cere să amintim că anul trecut în lupta pentru titlul de campioană a țării au fost angrenate 8 echipe, care și-au măsurat forțele în patru manșe, victoria finală revenind dinamoviștilor bucureșteni. În această formulă, campionatul a contribuit direct la închegarea valorică a unor formații, la evidențierea unor tineri jucători și, în general, la creșterea interesului pentru această competiție și pentru hocheiul pe gheață. Numai că, paralel cu aceste constatări pozitive, în bilanțul competiției și-au făcut loc și lucruri negative. Principala defecțiune era aceea că în acest cadru restrîns de 8 echipe se formaseră două grupe valoric distincte, ceea ce determina ca unele jocuri să se încheie cu victorii la diferențe de scor foarte mari, ele reprezentînd doar o simplă formalitate pentru învingători. În asemenea condiții era clar că disputa nu-și putea atinge scopul decît pe jumătate, adică numai atunci cînd se întîlneau între ele echipele valoroase.

Fază dintr-unul din numeroasele jocuri Steaua — Dinamo. În acest sezon, campionatul ne oferă 6 asemenea partide, ceea ce va satisface, desigur, doleanțele amatorilor de hochei

Așa stînd lucrurile, federația a hotărît ca începînd din anul acesta campionatul să se organizeze în alt mod. Și iată cum. Cea mai importantă competiție a țării este campionatul național de categoria A, la care iau parte 5 echipe : *Dinamo București, Steaua, Avîntul Miercurea Ciuc, Agronomia Cluj* și *Petrol-geologie București.* Aceste formații se vor întrece în trei manșe, fiecare dintre ele cu tur și retur. Prima dintre aceste manșe va avea loc la București, turul între 6 și 10 noiembrie, iar returul între 13 și 17 noiembrie. A doua manșă se va organiza pe noul patinoar din Poiana Brașov, între 18 și 29 decembrie, urmînd ca ultima parte a competiției să aibă loc după consumarea campionatului mondial.

Aceasta ar fi, deci, gruparea valorică a formațiilor, fapt care va duce, în mod cert, la o creștere calitativă a întrecerii, la o mai bună verificare și confruntare a jucătorilor fruntași, la mărirea interesului pentru fiecare etapă a disputei.

Se mai organizează, de asemenea, campionatul categoriei B, la care vor lua parte șase echipe. Dar, pînă în prezent doar patru dintre ele au confirmat participarea : *Avîntul Gheorghieni, Tîrnava Odorheiul Secuiesc, Metalul Rădăuți, Comerțul Tg. Mureș.* Federația, însă, mai așteaptă. Firește, nu la infinit ! Campionatul categoriei B se va organiza în două manșe, fiecare cu tur și retur, între 15 decembrie și 25 ianuarie (prima parte), 26 februarie și 24 martie (a doua parte). Localitățile nu au fost stabilite, urmînd ca în funcție de condițiile climaterice să se acorde dreptul de organizare unor orașe care au echipe în această întrecere.

Așadar, o nouă formulă, expresie a realității hocheiului nostru, premisă certă de noi succese.

Meci restanță în divizia C (seria a III-a)

OLIMPIA GIURGIU — MARINA MANGALIA 1—1 (0—0). Partidă de slabă factură tehnică, în care înaintașii ambelor formații au ratat numeroase ocazii de gol. Au marcat : Buzatu (min. 50) pentru Marina, respectiv, Rotaru (min. 54).

TR. BARBĂLATĂ-coresp.

Universitatea Cluj nu e de acord cu amînarea partidei de duminică

În cursul zilei de ieri, conducerea clubului sportiv Universitatea Cluj s-a adresat redacției noastre cu rugămintea de a face publică opoziția ei față de măsura amînării meciului cu F.C. Argeș (pentru luni 23 septembrie), adoptată de Biroul F.R. Fotbal.

În nota telefonică se menționează dezacordul clubului clujean față de metoda amînării unor jocuri din campionat la intervenția unei părți interesate, atît timp cît nu este consultată și cealaltă parte.

În încheiere, tov. Titus Lucaciu, secretarul clubului, a menționat că a comunicat acest punct de vedere Federației de fotbal și clubului piteștean.

PRONOEXPRES

CÎȘTIGĂTORII AUTOTURISMELOR ȘI EXCURSIILOR ATRIBUITE LA CONCURSUL EXCEPȚIONAL PRONOEXPRES DIN 8 SEPTEMBRIE 1968

(PRIN TRAGERILE LA SORȚI)

CATEGORIA A V-A (5 AUTOTURISME) 2 „Warszawa" : Găbăuceanu Dumitru din Tîrgoviște și Cărăuș Ioan din Buzău ; 2 „Moskvici 408" : Postelnicu Elena din București și Gavrilă Petre din Sibiu ; 1 „Skoda 1000 M.B." : Iancu Ion din Deva.

CATEGORIA A VI-A (5 AUTOTURISME) 2 „Warszawa" ; Popovici Nicolae din Reșița și Constantinescu Denisa din București ; 2 „Moskvici 408" : Drăgoi Nicolae din Urziceni și Ivănică T. Ion din com. M. Kogălniceanu jud. Tulcea ; 1 „Skoda 1000 M.B." : Sotirescu Mihai din Tulcea.

50 excursii (25 X 2 locuri) cu petrecerea Revelionului la Berlin : 1. Diaconescu Alexandru — București ; 2. Balasan Ion — Cluj ; 3. Bortan Ion — Lugoj ; 4. Ștefan Nicolaie — Constanța ; 5. Brăslașu Ion — Ploiești ; 6. Rădulescu Valentina — București ; 7. Anghel Paraschiv — București ; 8. Brăgan Emil — Galați ; 9. Croitoru Mihai — Reșița ; 10. Tudose Nicolae — București ; 11. Ciocîrlan Ion — Constanța ; 12. Marica Nicolaie — Băilești jud. Dolj ; 13. Mașichevici Maria — Pitești ; 14. Stoica Constanța — Tecuci ; 15. Popa Dobre — Ploiești ; 16. Mațiu Avram — Hunedoara ; 17. Balasz Cornel — Cluj ; 18. Lupea Nicolae — Alba Iulia ; 19. Năstase Petre — com. Ghirdoveni jud. Dîmbovița ; 20. Săndulescu Tudor — București ; 21. Rus Ana — Turda ; 22. Sfîrlea Iacob — Brașov ; 23. Ganea Alexandru — Calafat ; 24. Rubțov Teodor — București ; 25. Dascălu Nicolae — Calafat.

● Au mai rămas numai 4 zile pînă la închiderea vînzării biletelor pentru tragerea excepțională Loto de marți 24 septembrie, la care se atribuie în număr NELIMITAT autoturisme „Renault 16", „Renault 10 Major", „Moskvici 408" și premii în bani.

Cu bilete seria „F" de 20 lei puteți participa la toate cele 10 extrageri = 120 numere.

SUB SEMNUL CERCURILOR OLIMPICE

1968 MEXICO

PREGĂTIRILE PENTRU XOCHIMILCO S-AU ÎNCHEIAT! VOR REDESCOPERI, OARE, CAIACIȘTII ȘI CANOIȘTII ROMÂNI AURUL MEDALIILOR OLIMPICE?

VIORICA DUMITRU

(Urmare din pag. 1)

Sciotnic, D. Ivanov, Calenic, C. Covaliov, dar spre sfîrșitul perioadei au dat un randament excelent și ceilalți sportivi (Vernescu, S. Covaliov, Patzaichin, H. Ivanov). Posibilități mai reduse de aclimatizare a dovedit caiacistul I. Irimia.

— Au fost încercate diferite formule pentru echipajele (și chiar pentru locurile din ambarcațiune) compuse, mai ales la caiacul de 4.

— A continuat pregătirea fizică pe uscat, cu accent pe exercițiile de forță.

— Insistentă, preocuparea pentru ridicarea cadenței a determinat un salt spectaculos, înregistrîndu-se, de exemplu, pe porțiunile de sprinturi circa 128—130 lovituri/minut la K 4—1 000 m, 120 la K 2—1 000 m și peste 70 la C 1 și C 2—1 000 m. Foarte important, s-a realizat și o considerabilă creștere a cadenței loviturilor pe întreg parcursul pistei.

— O concluzie generală: pentru adaptarea în bune condițiuni și pentru pregătirea corespunzătoare sînt necesare minimum trei săptămini la Mexic.

★

Au fost rezolvate, mai ales după Font Romeu, aproape toate ecuațiile din complicata algebră a performanțelor și selecției. La Mexic vor face deplasarea 14 caiaciști și canoiști, o echipă care reunește autenticele valori existente în acest sport, la ora actuală, și pe care colectivul de antrenori (RADU HUȚAN — coordonator, **O. Mercurean, C. Birsănescu, Șt. Vișevan,** precum și **dr. I. Artănescu**) le-au creditat cu posibilități de afirmare, recomandîndu-le pentru echipa olimpică a României.

Precizînd că sportivii noștri vor fi prezenți la toate cele șapte probe cuprinse în programul întrecerilor de la Xochimilco, să facem o succintă trecere în revistă a „echipajului" spre care se îndreaptă multe din speranțele iubitorilor de sport din țara noastră.

★

La K 1 — 1 000 m va concura **A. Conțolenco,** selecționat în baza valorii sale constant dovedită la regatele internaționale și principalele competiții interne. Cu excepția caiaciștilor care compun echipajele de dublu și 4, el este la ora actuală principalul pretendent pentru un loc la startul probei de simplu. Calculele hîrtiei arată că reprezentantul nostru are șanse de a intra în primii șase finaliști, fără a aspira, însă, la una din medaliile olimpice. Ce bine ar fi dacă el va reuși să infirme aceste calcule care îl situează, acum, după **Saporenko, Hesz, Petersson, Hansen...**

În proba de caiac dublu 1 000 m va lua startul echipajul **Sciotnic — Vernescu,** a cărui carte de vizită este prea cunoscută pentru a o reaminti sau comenta. Reține însă atenția noua formulă preconizată de antrenorul emerit Radu Huțan — verificată cu bune rezultate la Font Romeu — care, prin desemnarea lui Sciotnic ca strock, speră ca echipajul să capete mai multă eficiență, să dea un randament sporit, lui Aurel Vernescu revenindu-i o răspundere sporită în realizarea acestui obiectiv.

Continuînd anticipările, ar trebui subliniat faptul că la această probă principalele șanse la medalii le au echipajele **Uniunii Sovietice, Ungariei, României** și **Suediei,** de o valoare evident foarte apropiată.

În întrecerile feminine se va conta, după toate probabilitățile, pe **Viorica Dumitru** și **Valentina Serghei,** Elena Lipalit urmînd să fie rezervă. Pentru proba de K 1 — 500 m urmează să se vadă dacă Valentina Serghei își va menține ușoara superioritate pe care o are în prezent asupra colegei sale. Dacă nu... În orice caz, ele vor concura împreună în proba de dublu 500 m.

Ce șanse au caiacistele noastre? La simplu — un loc 5—6, după **Piniaeva, Breuer, Pfeffer, Japies;** iar la dublu — un loc în primele patru echipaje, favorite fiind caiacistele din **R. F. a Germaniei** (Zimmerman — Esser) și **Uniunea Sovietică** (Piniaeva — Seredina). Dar, cum se vor comporta caiacistele americane, vicecampioane olimpice (!?), despre care nimeni nu știe aproape nimic?

Dintre întrecerile de caiac am lăsat intenționat la urmă proba de 4. După multe căutări se ajunsese la o formulă excelentă: **Calenic, D. Ivanov, C. Covaliov, M. Turcaș.** Cu acest echipaj au fost, de altfel, obținute numeroase victorii internaționale de prestigiu. Dar, în ultima vreme, M. Turcaș manifestă un ușor declin de formă și în această situație antrenorii l-au introdus în echipaj pe **H. Ivanov.** Urmează ca echipajul să fie definitivat la Mexic. Va fi foarte greu pentru că — mai ales dacă Turcaș va depăși acest moment critic — toți cei cinci caiaciști sînt de valoare certă. Dar, sînt numai... patru locuri!

Proba va prilejui, fără îndoială, o întrecere în care departajarea primilor clasați va fi făcută doar de zecimi sau poate de sutimi de secundă. Protagoniști — și, deci, candidați la medalii — caiaciștii români, sovietici și austrieci.

La canoe au fost selecționați — absolut meritat — juniorul **Patzaichin, Serghei Covaliov** și **Marian Ionescu** (ultimul ca rezervă). Patzaichin și Covaliov — dublu format de la regata Snagov — au cîștigat în toate regatele internaționale ale sezonului, dar trebuie precizat că ei nu s-au întîlnit și cu sportivii maghiari, campioni europeni ai probei de dublu.

Cine va concura la C 1 — 1 000 m? Va decide... vîntul! Pe timp normal, Patzaichin este mai bun decît Covaliov, dar dacă va fi vînt de stînga avantajul va trece de partea acestuia din urmă. Oricare dintre ei poate emite pretenții la un loc fruntaș în clasamentul probei, principalii adversari fiind **Lewe** (candidat cu cele mai multe șanse la medalia de aur) și **Tatay** sau **Vichman.**

În sfîrșit, la C 2 — 1 000 m Patzaichin și S. Covaliov vor încerca — și o pot face cu succes — să cucerească titlul olimpic la care aspiră, printre alții, și canoiștii maghiari Vichman și Petrikovicz.

Fără a putea să evităm, desigur, procentul de incertitudine în stabilirea șanselor, am încercat să oferim cititorilor o avancronică a întrecerilor olimpice de la Xochimilco, prezentînd, totodată, pe cei care vor lupta pentru a aduce caiacului și canoei, sportului românesc strălucirea altor medalii olimpice. Să mai amintim că pînă acum ei au cucerit trei titluri olimpice, două medalii de argint și patru de bronz. Dar, de 12 ani, de la J.O. de la Melbourne iubitorii sportului din țara noastră așteaptă o nouă medalie de aur. Le-o reamintim, acum, cu cîteva zile înainte de plecarea în Mexic, celor care — prin pregătirea, prin calitățile lor morale — pot reedita răsunătoarele victorii olimpice obținute cu ani în urmă de **Simion Ismailciuc, Leon Rotman** și **Dumitru Alexe.**

MINI-ROMANUL JOCURILOR OLIMPICE MODERNE

EDIȚIA A XVI-a
1956 - Melbourne
67 ȚĂRI PARTICIPANTE
3184 concurenți (371 femei)
17 discipline
145 probe

După avanpremiera olimpică de la Stockholm, unde s-au întrecut doar călăreții, adevăratele jocuri s-au mutat la antipozi, în îndepărtata Australie.

În ziua de 22 noiembrie, ziua deschiderii festive, peste 100 000 de oameni și-au ocupat locurile încă de la ora 8 dimineața.

Flacăra olimpică a fost adusă pe stadion de tînărul semifondist Ron Clarke — un Mucius Scaevola modern — care a suportat, cu stoicism, arsurile pe brat ce i le provocau scînteile stîrnite de vînt în timpul alergării.

La fel ca la Helsinki, eroul întrecerilor a fost un fondist: Vladimir Kuț, care s-a făcut cunoscut lumii în 1953 la București, atunci cînd, pe Stadionul Republicii, l-a condus multă vreme și i-a ținut piept legendarului Zatopek. Kuț a încheiat definitiv lunga sa rivalitate sportivă cu englezul Pirie, pe care l-a învins detașat în ambele probe de fond.

Remarcabil s-a comportat și alergătorul american Robert (Boby) Morrow, căruia puțin i-a lipsit ca să-l egaleze pe celebrul său înaintaș Jesse Owens. A cîștigat la Melbourne 3 medalii de aur: 100 m, 200 m și 4 x 100 m.

Excelent s-au comportat și atletele australiene, care au dominat probele de sprint mai ales datorită celor două mari alergătoare: Betty Cuthbert și Shirley Strickland.

Prima evoluție olimpică a Iolandei Balaș a fost, din păcate, lipsită de strălucire. Deținătoare a recordului mondial, cu 1,75 m, neaclimatizată, timorată, Iolanda Balaș abia sare 1,67 m și ocupă un modest loc 5, lăsînd întîietatea și recordul mondial (1,76 m) atletei-meteorit McDaniel (S.U.A.). Lia Manoliu nu e nici ea în largul ei și va trebui să se mulțumească aci cu un loc 9.

Din momentul în care și-au asumat sarcina organizării ediției, australienii au căutat (și au găsit) — în lipsa tenisului care nu mai figurează în program — un sport care să le afirme superioritatea în mod net: înotul. Și iată rezultatele acestui efort: 8 titluri din 13 pentru Australia (5 la bărbați, 3 la femei). Stelele acestei diademe de victorii: Murray Rose, John Henricks, Dawn Fraser, Lorraine Crapp.

Gimnastica a fost dominată de sportivii sovietici, care au cucerit 15 medalii de aur!

La majoritatea probelor lupta pentru întîietate s-a îndîrjit foarte mult. Un singur exemplu privitor la saltul valoric al unui sport este suficient. Comparînd rezultatele învingătorilor la haltere, la Helsinki și Melbourne, se constată la fiecare categorie un progres mediu de 20 kg!

Pentru țara noastră, Jocurile Olimpice de la Melbourne reprezintă una dintre cele mai frumoase pagini de istorie sportivă. Beneficiari ai unor excelente condiții de practicare a sporturilor (puse, de altfel, la îndemîna întregului nostru tineret), pregătindu-se bine, concurînd cu multă însuflețire, animați de dorința de a obține cît mai multe succese pentru prestigiul patriei lor, sportivii români au cucerit la Melbourne un număr de 13 medalii: 5 de aur, 3 de argint, 5 de bronz, cu care ne-am situat pe locul 9 în clasamentul (neoficial) pe medalii alcătuit de presă.

Să reamintim circumstanțele. Nimeni n-a uitat cum, la Ballarat, pe lacul Wendouree, tînărul electrician bucureștean Leon Rotman (la canoe simplu, viteză și fond) și pescarii de la gurile Dunării, Simion Ismailciuc și Alexe Dumitru (la canoe dublu viteză), au făcut față sportului românesc, obținînd 3 titluri olimpice din cele 4 posibile la această disciplină.

Pe malul oceanului, la poligonul din Williamstown, tehnicianul-proiectant Ștefan Petrescu egalează recordul mondial după a doua manșă și se urcă pe podiumul de onoare, primind medalia de aur.

După 8 ani de întîlniri cu pugiliștii străini (timp în care a totalizat 42 de victorii internaționale și 10 înfrîngeri), Nicolae Linca, boxerul cu „garda falsă" de la clubul Dinamo, a reușit să devină campionul olimpic al „semimijlociilor" lumii.

Alți doi boxeri (Mircea Dobrescu și Gheorghe Negrea) și tînăra scrimeră Olga Orban ne-au adus medalii de argint. De subliniat că Olga Orban a pierdut primul loc la baraj și în fața unei concurente (englezoaica Gillian Sheen) pe care pînă atunci, în diferite faze ale concursului, o întrecuse de 3 ori!

La Melbourne, țara noastră a obținut și o frumoasă „recoltă" de medalii de bronz, prin C. Dumitrescu (la box), Fr. Horvath (la lupte), Gh. Lichiardopol (la pistol-viteză, a doua medalie a sa după cea obținută la Helsinki), Elena Leuștean (exerciții de gimnastică la sol) și echipa feminină de gimnastică în clasamentul general.

Victor BANCIULESCU

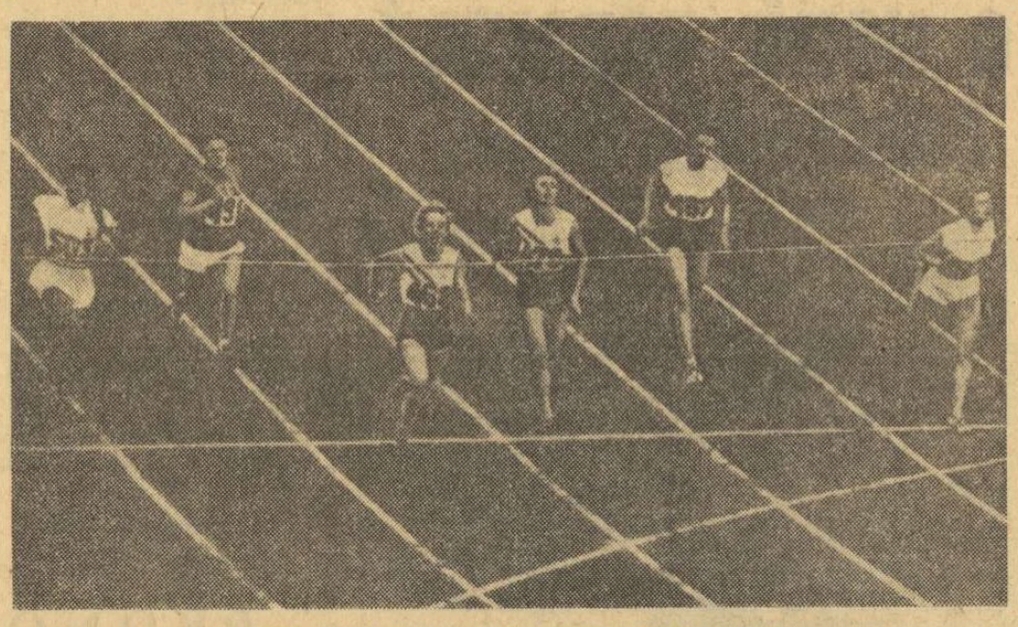

Betty Cuhbert (la centru) cîștigă proba de 100 m

MARTOR OCULAR

Campionul olimpic de la Melbourne, Nicolae Linca, urmărește, la Piatra Arsă, antrenamentele candidaților noștri la apropiatele J.O. din Mexic. Deși au trecut 12 ani de la memorabilul său succes, Linca nu și-a golit sacul cu amintiri.

„Băieți, știți că și eu am trecut, în 1956, prin emoțiile pe care le încercați voi, acum. Turneul olimpic de la Melbourne a fost foarte greu și, sînt sigur, că nici în Mexic nu va fi mai ușor. Am plecat în Australia hotărît să onorez boxul românesc. Sincer vorbind, nu speram să mă întorc acasă cu medalia de aur, dar aveam o mare ambiție. Ca să ajung în poseria titlului olimpic a trebuit să lupt din răsputeri. 16 boxeri — unul mai bun ca altul — rîvneau acest titlu.

În finală am boxat cu mîna fisurată, așa că am depus eforturi considerabile. Dar am învins nu numai pentru că eram mînat de o mare ambiție ci, în primul rînd, pentru că în țară mă pregătisem cu toată atenția. Vă povestesc toate acestea în dorința de a vă insufla și vouă ceva din entuziasmul care m-a caracterizat pe mine. Sigur că într-o competiție grea, cum este Olimpiada, trebuie să ai și puțină șansă. Dar dacă vă veți baza numai pe sorți, nu veți face mare lucru. La J.O. arbitrii lasă lupta să decurgă cît mai liber. Cine e mai puternic, mai combativ, deci mai bine pregătit fizic, are mai multe șanse de izbîndă. La Melbourne, după ce am vizionat cîteva meciuri, i-am spus maestrului Popa: „aici e de mine". Să știți că în țară am fost deseori șicanat de arbitri, dar la Melbourne nu mi s-a spus „stop" mai mult de două ori! Așa că, băieți, urcați cu curaj în ring, loviți puternic și corect și, dacă puteți, gîndiți-vă puțin și la ceea ce v-am spus eu".

MARIUS MARCU, transmite prin telex de la Ciudad de Mexico

FLASHURI OLIMPICE

● Echipa de caiac-canoe a S.U.A. a făcut un stagiu de mai bine de o lună la altitudine, la South Lake Tahoe, în compania atleților

● Cicliștii polonezi, ca și cei spanioli, sosiți printre primii la Ciudad de Mexico, și-au terminat perioada de acomodare și rulează intens, fără dificultăți provocate de altitudine, climă sau fus orar.

● Delegația R. F. a Germaniei a reținut 300 de locuri în satul olimpic.

● Printre primii sportivi care au luat contact cu Xochimilco s-au aflat și sportivii canadieni care vor lua startul în probele de caiac-canoe.

● Caiaciștii și canoiștii din Ungaria, printre care Meszaros, Fabian, Wittmann și antrenorul Granec, au sosit, de asemenea, la locul de concurs, bărcile lor fiind transportate cu avionul, ca și padelele de rezervă, 100 la număr!

● Sportivilor români li s-au repartizat garajele nr. 7 la caiac și 9 la canotaj.

● Joi seara se aflau în satul olimpic mai bine de 1 000 de sportivi din diferite țări; tot joi seara s-a mai ridicat și steagul Turciei.

● Atletul sovietic Gavrilov a sărit zilele acestea 2,18 și 2,21 m, renunțînd la 2,30 m doar din cauza vîntului puternic; cei ce l-au văzut îl consideră mare favorit, în pofida rezultatelor obținute de americani.

● În seara zilei de joi au mai sosit călăreții argentinieni și cicliștii din S.U.A.

ACTUALITATEA INTERNAȚIONALĂ

HAVANA: DRIMER CONTINUĂ REMIZELE...

HAVANA, 19 (Agerpres). — În runda a 14-a a turneului internațional de șah „Memorialul Capablanca", Drimer a remizat cu olandezul Donner, Stein a cîștigat la Damianovici, iar Suetin l-a învins pe Ostoici.

În clasament, pe primul loc au trecut acum Stein (URSS) și Suetin (URSS) cu cîte 10½ p, urmați de Holmov (U.R.S.S.) 10 (1) p, Damianovici (Iugoslavia), Antoșin (U.R.S.S.) 7½ p, Drimer (România) 7 p etc.

Henry Cooper l-a deposedat pe Mildenberger de titlul european

Boxerul englez Henry Cooper este noul campion european la cat. grea. În meciul desfășurat la Londra, Cooper a cîștigat prin descalificare în repriza a 8-a în fața fostului deținător al centurii, Karl Mildenberger (R.F.G.). Directorul de ring l-a descalificat pe Mildenberger deoarece a deschis cu capul arcada lui Cooper. Mildenberger deținea titlul de campion al Europei din anul 1964, cînd l-a învins prin K.O. pe italianul Amonti. Cooper este în vîrstă de 34 de ani și a mai fost campion al continentului. În acest meci, Mildenberger a avut o greutate mai mare cu 10 kg (94 contra 84 kg).

Profesioniștii în zi bună la Los Angeles

Turneul internațional de tenis „open" de la Los Angeles a continuat cu disputarea partidelor din turul patru. În turneul masculin, australianul Rod Laver l-a învins cu 6—2, 7—5 pe Jim Osborne (SUA), iar Clark Graebner (SUA) a dispus cu 7—5, 0—6, 10—8 de Tony Roche (Australia). Alte rezultate: Gimeno (Spania) — Olmedo (Peru) 8—6, 6—3; Stolle (Australia) — Riessen (SUA) 10—8, 6—4.

Iată și cîteva dintre rezultatele înregistrate în proba feminină: Rosemary Casals (SUA) — Patricia Cody (SUA) 6—2, 6—2; Margaret Court (Australia) — Mimi Wheeler (SUA) 6—0, 7—5; Ann Haydon Jones (Anglia) — Carole Graebner (SUA) 6—1, 6—1.

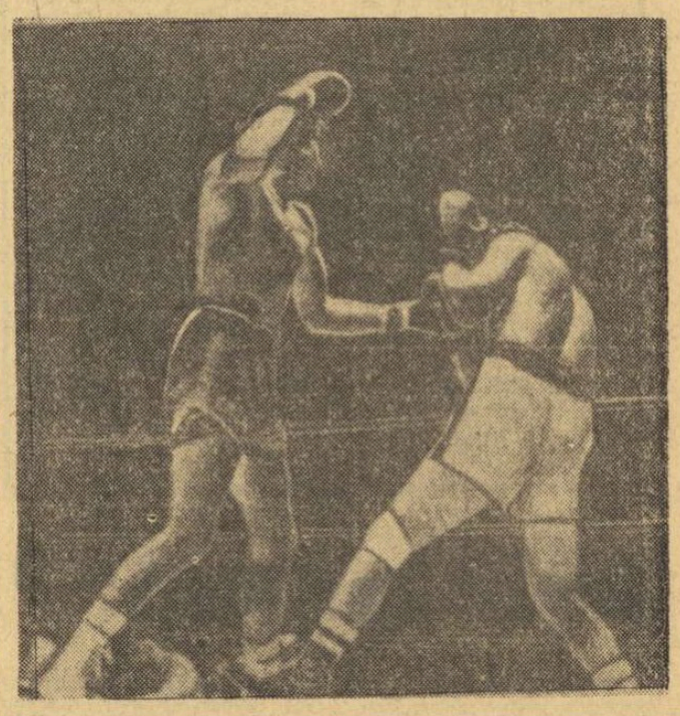

Moment din întîlnirea de box Nino Benvenuti — Art. Hernandez desfășurată la Toronto și cîștigată de pugilistul italian la puncte

Telefoto: U.P.I.-Agerpres

Competițiile europene de fotbal

Numeroase meciuri de fotbal s-au desfășurat în cadrul celor trei competiții europene: C.C.E., Cupa orașelor tîrguri și Cupa cupelor. Iată rezultatele înregistrate:

Cupa campionilor europeni: St. Etienne — Celtic Glasgow 2—0 (2—0); Waterforj (Irlanda) — Manchester United 1—3 (0—2); F.C. Malmö — Milan 2—1 (1—0); F.C. Nürnberg — Ajax Amsterdam 1—1 (1—0); Rosenborg Trondheim (Norvegia) — Rapid Viena 1—3 (1—1); F. C. Zürich — Akademisk Kopenhaga 1—3 (0—2); Floriana la Valetta — Reipas Lahti 1—1 (1—1); Manchester City — Fenerbahce Istanbul 0—0; Valur Reykjavik — Benfica Lisabona 0—0; Anderlecht — Glentoran Belfast 3—0 (2—0); Real Madrid — Atletico Limassol 6—0 (4—0).

Cupa cupelor: Bordeaux — F.C. Köln 2—1 (1—1); Partizan Tirana — F.C. Torino 1—0 (0—0); Crusaders Belfast — F.C. Norrköping 2—2 (1—1); Altay Izmir — Lyn Oslo 3—1 (1—0); Dunfermline — Hapoel (Cipru) 10—1 (5—0); Randers Freja (Danemarca) — Shamrock Rovers 1—0 (0—0); Dudelange Luxemburg — Salema Wanderers Malta 2—1 (1—0); F.C. Lugano — F. C. Barcelona 0—1 (0—0); F.C. Bruges — West Brumwich Albion 3—1 (1—1); Cardiff City — F.C. Porto 2—2 (1—0).

Cupa orașelor tîrguri: Skeid Oslo — AIK Stockholm 1—1 (1—1); Atletico Bilbao — Liverpool 2—1 (2—0); Dinamo Zagreb — Fiorentina 1—1 (1—0); Trakia Plovdiv — Real Saragossa 3—1 (1—0); Chelsea — F.C. Morton 5—0 (2—0); Bologna — Basel 4—1 (1—0); Standard Liège — Leads United 0—0; Vitoria Setubal — Linfield 3—0 (1—0); Metz — S.V. Hamburg 1—4 (1—1); Sporting Lisabona — F.C. Valencia 4—0 (1—0); Slavia Sofia — Aberdeen 0—0.

TOUR DE L'AVENIR

Etapa a 7-a din „Tour de l'Avenir, **Epinal — Verdun** (181,5 km), a fost cîștigată de belgianul **François Mintjens** cu timpul de 4h 26:28. În clasamentul general continuă să conducă **Boulard** (Franța).

Atleți brașoveni la Sofia

Sîmbătă și duminică se va desfășura la Sofia o tradițională întîlnire de atletism. Echipa clubului T.S.K. Cerveno Zname va întîlni — pentru a 5-a oară — reprezentativa orașului Brașov. Printre cei aproape 40 de atleți brașoveni care au plecat la Sofia, se numără Ana și Vasile Sălăgean, Ștefan Șișcovici, Adriana și Mariana Stancu. (C. GRUIA — coresp. principal).

telex - radio - telefon

In turneul internațional de șah de la Vinkovce (Iugoslavia), campionul român Fl. Gheorghiu continuă să fie neînvins, după 9 runde. Conduce Bobby Fischer cu 8½ p, urmat de Hort 6 p și Gheorghiu 5½ p.

In cadrul „Cupei campionilor europeni" la hochei pe gheață, la Chamonix s-au întîlnit formațiile Chaux de Fonds și Chamonix. Prima echipă a repurtat victoria cu scorul de 5—2 (3—1, 1—0, 1—1).

■

Cea de-a șasea partidă dintre Boris Spasski și Viktor Korcinoi (întreruptă la mutarea 41) s-a încheiat cu victoria lui Korcinoi. Este prima partidă cîștigată de Korcinoi în meciul pretendenților la titlul mondial de șah, care se dispută în prezent la Kiev. Scorul meciului este acum de 3½—2½ în favoarea lui Spasski.

Boxerul italian Sandro Mazzinghi, campion mondial la categoria mijlocie clasa „juniori", a abandonat titlul european. Forul internațional a desemnat ca pretendenți la centură pe francezul Jo Gonzales și italianul Remo Golfarini. Meciul dintre cei doi pugiliști va avea loc la 11 octombrie la Torino

■

Celebrul șchior francez Jean Claude Killy, care în prezent practică automobilismul, a anunțat că va participa oficial la tradiționala cursă de 24 de ore de la Le Mans. El va pilota un Chevrolet-Corvette.

■

În cadrul turneului internațional de handbal feminin de la Sofia echipa Institutului de gimnastică sportivă din Berlin (R. D. Germană) a învins cu scorul de 17—7 (9—4) formația Septemvri Sofia.

■

La Toronto, boxerul canadian George Chuvalo a dispus prin K.O. în rundul 3 de americanul Vic Brown.

Tiparul I. P. „Informația" str. Brezoianu 23—25

40365

Redacția și administrația : str. Vasile Conta nr. 16, tel. 11.10.05, interurban 72 și 286. Telex sportrom buc. 180.

PROLETARI DIN TOATE TĂRILE, UNIȚI-VĂ!

sportul

4 pagini 30 bani

Anul XXIV Nr. 311 (5745) ZIAR AL CONSILIULUI NAȚIONAL PENTRU EDUCAȚIE FIZICĂ ȘI SPORT Sîmbătă 21 septembrie 1968

De la trimisul nostru special la Porto, CONSTANTIN MACOVEI:

LEIXOES PORTO — F.C. ARGEȘ 1-1 (1-0)

În primul meci din „C.O.T."

Porto, 20 (prin telefon). Stadion : Antas ; teren foarte bun la începutul partidei, moale, cu băltoace — în final ; vreme închisă, cu ceață și ploaie ; spectatori — aproximativ 5 000. Au marcat : *Horacio* (min. 18), respectiv *Nuțu* (min. 73).

LEIXOES : Fonseca — Geraldino, Adriano, Nicolau II, Raul, Gentil, Bene (min. 82 Mantoia), Barros (min. 70 Albertino), Horacio, Ricardo. Neca.

F. C. ARGEȘ : Niculescu — Ioniță, Barbu, Vlad, Ivan, Prepurgel, Nuțu, Radu, Kraus, Dobrin, Jercan.

Partida s-a bucurat de arbitrajul excepțional al unei brigăzi spaniole formată din *M. Gleslas-* — la centru și *M. Banegas* și *L. Camacho* la linie.

Joi noaptea, cu începere de la ora 22,45 (ora României), stadionul Antas din Porto a găzduit prima manșă a partidei Leixoes—F. C. Argeș contînd pentru primul tur al „Cupei orașelor tîrguri". După o partidă disputată în condiții grele de joc — ploaia începută cu cîteva minute înainte de fluierul inaugural al arbitrului Gleslas a continuat tot timpul, devenind torențială spre finalul meciului — argeșenii au realizat un rezultat încurajator pentru întîlnirea retur care se va desfășura la Pitești. A fost un meci de mizã. de un nivel tehnic mulțumitor (execuțiile tehnice fiind evident impietate de starea terenului și de... greutatea mingii), în care ambele echipe și-au apărat șansa cu o adevărată risipă de energie. Echipa română a jucat calm, fără a recurge la o apărare disperată (așa cum procedează marea majoritate a echipelor aflate în deplasare), reușind în cea mai mare parte a meciului să tempereze avîntul gazdelor și să presteze un joc sobru, mult apreciat de publicul spectator. Compartimentul forte al argeșenilor a fost linia de fund, care, deși lipsită de aportul lui Olteanu. accidentat la gleznă în meciul cu Farul, a constituit un baraj greu de trecut în fața portarului Niculescu, la rîndul lui un adevărat „înger păzitor" al buturilor sale. Toți specialiștii prezenți la acest meci au fost de acord că cel mai bun jucător de pe teren a fost apărătorul central Barbu, care în minutele 14 și 53 și-a salvat echipa din situații deosebit de critice. În majoritatea timpului, jocul a fost echilibrat. Cu excepția unei „căderi" de cîteva minute din finalul primei reprize,

(Continuare în pag. a 3-a)

Un „intermezzo" mult gustat de componenții lotului nostru olimpic, aflat în pregătire la altitudine, la Piatra Arsă : fotbal redus pe terenul de... tenis. **„Pe lîngă amuzament — ne asigură cei doi scrimeri din fotografia noastră, maeștrii emeriți ai sportului Ionel Drîmbă (în stînga) și Iuliu Falb — mișcările ce le comportă acest joc inedit, ne asigură un plus de mobilitate, foarte necesar pe planșă"...**

SCRIMA ROMÂNEASCĂ LA J.O.

ECATERINA IENCIC și IONEL DRÎMBĂ, principalele noastre speranțe la medalii

Care sînt sportivii ce vor reprezenta scrima românească la cea de a XIX-a ediție a J.O. și cu ce carte de vizită vor păși ei în sala de arme „Magdalena Mixhuca" din capitala Mexicului ?

Dintre cele cinci trăgătoare ale lotului României, anul competițional 1968 o situează în frunte pe **Ecaterina Iencic.** Campioană națională la individuale, tînăra noastră floretistă a repetat performanța la echipe, cu formația Steaua. Ea s-a afirmat de o manieră și mai categorică, în principalele competiții internaționale ale anului, avînd o contribuție decisivă la cucerirea „Cupei campionilor europeni" (martie, Torino) și clasîndu-se pe primul loc la patrulaterul România-Franța-Italia-Ungaria (august, Brașov).

Pe firul unei comportări valorice ceva mai constante în raport cu anii precedenți s-a prezentat **Ileana Drîmbă**, apreciată de specialiști drept cea mai ofensivă dintre floretistele noastre. Nota maximă — în întrecerile din „C.C.E." — Drîmbă pare să rămînă una dintre sportivele pe care se poate pune mult preț, în special la competiția pe echipe.

Olga Szabo, prima și deocamdată unica noastră campioană mondială, nu s-a lăsat handicapată de temperamentul colegelor ei din lot, pe care le-a talonat ferm și în concursurile anului 1968. Cu un rol de veritabil catalizator în echipă, Olga Szabo și-a adus un aport demn de reținut și la cucerirea „C.C.E." și la cîștigarea ediției jubiliare a patrulaterului de la Brașov. Ea beneficiază de un larg repertoriu de procedee tehnice și de o experiență vastă, acumulată timp de mai bine de 18 ani, pe aproape toate planșele lumii.

Tiberiu STAMA

(Continuare în pag. a 4-a)

Tocmai la... mal!

De multe ori în acest sezon, ziarul nostru a remarcat aportul substanțial pe care diferitele centre din provincie îl aduc la dezvoltarea bazei de masă a caiacului și canoei, ca și la creșterea continuă a numărului de tineri performeri, cu certe posibilități de afirmare internațională.

Printre altele, prezența acestor sportivi la toate competițiile importante din acest an atesta convingător preocuparea cluburilor și secțiilor respective de a asigura canotorilor din provincie posibilitatea de a-și verifica pregătirea, de a cuceri noi poziții în ierarhia valorică națională.

Iată, însă, că foarte recent, cu prilejul unei extrem de utile competiții rezervate tinerilor caiaciști și canoiști — „Criteriul speranțelor" — au fost înregistrate cîteva surprinzătoare și cu totul nedorite absențe. Este vorba despre reprezentanții cluburilor Olimpia din **Reșița** și **Satu Mare**, Mureșul, Viitorul și Voința **Tg. Mureș**, Avîntul **Reghin** ș.a.

Să mai spunem cît de mult — și din cîte motive — această absență a însemnat, evident, o pierdere pentru tinerii sportivi și pentru antrenorii lor ?

La Snagov s-a desfășurat un concurs excelent, foarte bine organizat, cu o participare pe cît de numeroasă pe atît de valoroasă, cu probe care au prilejuit o utilă și edificatoare verificare a tuturor concurenților. Toți cei prezenți au apreciat, unanim, importanța competiției care — în afara unui necesar bilanț al muncii de pînă acum — a jalonat în mare măsură activitatea viitoare.

De toate acestea nu s-au putut, însă, bucura sportivii și antrenorii de caiac-canoe din orașele amintite. De ce, oare ? Principala explicație furnizată federației de specialitate se referă la unele dificultăți financiare. Ciudat ! „Criteriul speranțelor" a figurat de la începutul anului în calendarul competițional și era de datoria cluburilor respective să ia din timp măsurile corespunzătoare pentru ca secțiile de caiac-canoe să nu se împotmolească, cum se spune, la mal, acum, la sfîrșitul sezonului. Nu existau, așadar, motive obiective ca tinerii sportivi din Reșița, Satu Mare, Tg. Mureș și Reghin — centre unde activează multe elemente talentate — să lipsească de la întrecerea „speranțelor". Mai degrabă se pare că este vorba de o subapreciere a competiției, rezervată sportivilor de categoria a II-a și a III-a. Dar, oare, nu tocmai o asemenea întrecere trebuia să arate valoarea reală a „speranțelor" din secțiile de caiac-canoe ale cluburilor din orașele amintite ? Sau, poate, tocmai acest lucru se dorea a fi evitat? Pentru așa ceva chiar că nu se pot acorda nici un fel de circumstanțe !

Dan GÂRLEȘTEANU

ÎNTÎLNIRI INTERNAȚIONALE DE RUGBY LA PITEȘTI

Miercuri și vineri, la Pitești s-au desfășurat două partide de rugby între echipele Foresta C.I.L. Pitești și Lokomotiv Berlin (R.D.G.). Cu o linie de treisferturi în mare vervă, piteștenii au cîștigat ambele întîlniri cu 23—13 (13—0) și, respectiv, 9—3 (6—0).

I. FEȚEANU, coresp.

Ministerul Poștelor și Telecomunicațiilor face cunoscut că expedierea corespondenței către membrii delegației olimpice a României trebuie făcută pe următoarele adrese :

1. PENTRU CEI CE VOR FI CAZAȚI IN SATUL OLIMPIC
Numele și pronumele
VILLA OLIMPICA 100
MEXICO 68, D.F.

2. PENTRU ARBITRI
Numele și pronumele
VILLA COAPA 100 MEXICO 68, D.F.

3. PENTRU ZIARIȘTI
Numele și pronumele
PRENSA 100 MEXICO 68, D.F.

Se menționează că numărul 100 este atribuit delegației olimpice a ROMÂNIEI pentru prestațiile poștale.

Luptă sub panou pentru balon. Fază din meciul Steaua — I.C.F.
Foto : R. TEODOR

În prima zi a turneului final al „Cupei României"

Meciuri de bună factură tehnică

Turneul final de baschet pentru cîștigarea „Cupei României" a început sub cele mai frumoase auspicii : timp foarte bun pentru joc, ambianță plăcută, spectatori mulți și entuziaști. Primul meci de aseară a pus față-n față pe baschetbaliștii de la **Steaua** și de la **I.C.F.** Antrenorul **C. Herold** a prezentat o formație întărită cu o serie de jucători noi, cu o medie de înălțime bună, spre deosebire de colegul său de la I.C.F., **M. Nedef**, care, cu o singură excepție, a adus în teren aceiași oameni din campionatul trecut.

Partida a debutat cu atacuri susținute ale studenților și, timp de 10 minute, scorul a alternat în favoarea fiecărei echipe. După aceea, militarii, cu **Nosievici** omniprezent, s-au distanțat și, la pauză, au avut 20 de puncte avans. În repriza a doua, Steaua a rulat aproape întregul lot, demonstrînd cu o săptămînă înaintea campionatului că este pusă pe fapte mari. Icefiștii, fără pivot, n-au mai amenințat evoluția adversarilor, care au cîștigat partida la un scor concludent : **76—45 (43—23).**

Arbitrii **D. Chiriac** și **C. Armășescu** au condus bine un joc care nu le-a pus probleme deosebite. Au înscris **Novacec** (8) **Nosievici** (20), **Barău** (2), **Gheorghe** (4), **Dimancea** (6), **Savu** (10), **Jecheli** (12), **Tarău** (8), **Czmor** (6), respectiv **Antonescu** (6), **Podvarcu** (6), **Moisin** (5) **Spiridon** (6), **Roman** (4), **Irimia** (7), **Pîrșu** (11).

Întîlnirea dintre Dinamo și Politehnica a fost presărată de la un capăt la altul cu faze de mare spectaculozitate, la care și-au adus contribuția toți baschetbaliștii ce au evoluat pe teren. Studenții au abordat partida cu mult curaj și, fără a se lăsa impresionați de faima adversarilor, le-au opus dinamoviștilor o dîrză rezistență, nelipsind mult ca în final victoria să le revină. Dinamoviștii, cu un **Novac** în vervă, cu **Cernea** foarte util, cu **Albu** și **Dragomirescu** aceiași subtili jucători, au făcut, pînă la urmă, ca balanța victoriei să se încline în favoarea lor. De partea cealaltă, studenții au prezentat un team omogen, care a demonstrat frumoase perspective pentru viitorul campionat. **Săuca** a evoluat într-un stil de mare pivot și, după comportarea avută aseară, merită să i se dea mai multă atenție. **Molin**, deși a jucat mai puțin a făcut o partidă bună. În concluzie, putem afirma că partida oferită de cele două echipe a fost excelentă. Scor final: 64—61 (30—28) în favoarea dinamoviștilor. Au marcat : Albu (10), Novac (23), Viciu (6), Diaconescu (7), Cernea (12), Visner (4), Dragomirescu (2) pentru învingători, respectiv Dudescu (6), Haneș (8), Molin (11), Niculescu (6), Popa (12), Săuca (14), Georgescu (4). Au condus bine **I. Petruțiu** și **C. Negulescu.**

Paul IOVAN

CAMPIONII „MARATONULUI" DE LA SNAGOV

SPORTIVII DE LA STEAUA ȘI DINAMO AU DOMINAT AUTORITAR FINALELE DE MARE FOND LA CAIAC-CANOE

Desfășurate ieri pe apele lacului Snagov, **campionatele naționale de mare fond,** la caiac-canoe, au prilejuit o excelentă demonstrație de măiestrie și pregătire multilaterală a finaliștilor și — în același timp — un spectacol atractiv, de autentică valoare. Pe cît de îmbucurătoare — prezența la start a componenților lotului olimpic, care au concurat fără excepție în extrem de dificilele probe de 20 km băieți și 5 km fete, pe atît de neplăcută — absența sportivilor din Timișoara, Arad. Reșița, Satu Mare, Tg. Mureș, Reghin și Hunedoara !

Programul finalelor a fost inaugurat cu întrecerea de **caiac dublu,** care a reunit în start 13 echipe. Manifestînd o formă bună și o orientare tactică superioară, echipajul Vernescu-Sciotnic a terminat învingător, cucerind primul din cele 7 titluri ale campionatului de mare fond. **Rezultate : 1. A. Vernescu — A. Sciotnic (Dinamo)** 1 h 12:50, 2. I. Terente — I. Simiocenco (Steaua) 1 h 13:00, 3. M. Ilievici — N. Artimov (Steaua) 1 h 13:30.

Programul a continuat cu proba de **caiac simplu** (14 concurenți), care s-a soldat cu victoria scontată, de altfel, a lui Ștefan Pocora, un recunoscut specialist al disputelor pe distanțe lungi. **Rezultate : 1. Șt. Pocora (Steaua)** 1 h 20:33, 2. M. Ivanov (Steaua) 1 h 20:34, 3. A. Vorobiov (Dinamo) 1 h 20:40.

Au urmat **probele de canoe,** pe aceeași distanță de 20 km. La **dublu,** pe primul loc s-a situat perechea I. Suhov — A. Igorov (Steaua), deși dinamoviștii P. Maxim și A. Simionov erau inițial creditați cu șanse mai mari. **Rezultate : 1. I. Suhov — A. Igorov (Steaua)** 1 h 18:29, 2. S. Covaliov — I. Patzaichin (Dinamo) 1 h 19:29, 3. P. Maxim — A. Simionov (Dinamo) 1 h 19,43 (9 echipaje).

O foarte interesantă întrecere au oferit-o cei 16 participanți la **canoe simplu.** După ce a condus aproape întreaga cursă, A. Butelchin (Dinamo) s-a văzut la un moment dat — pe ultimii 1000 m — amenințat de colegul său de club I. Macarenco, care luase și conducerea. Dar, cu numai 20 m înainte de finiș, Butelchin revine și cîștigă la mică diferență. **Rezultate : 1. A. Butelchin (Dinamo)** 1 h 26:02, 2. I. Macarenco (Dinamo) 1 h 26:10, 3. M. Ionescu (Dinamo) 1 h 26:56. De notat că și următoarele două locuri au fost ocupate tot de canoiștii dinamoviști (Gh. Sidorov și Igor Lipalit).

În proba de K 2 — 5000 m fete s-au aliniat opt echipaje. Lupta pentru întîietate s-a dat între dublurile Arvai — Angelescu și Calenic — Lovin. A învins prima echipă, destul de detașat. **Rezultate : 1. Ana Arvai — Demetra Angelescu (Steaua)** 18:28,0 ; 2. D. Calenic — M. Lovin (Di-

D. G.

(Continuare în pag. a 2-a)

Start în proba de caiac simplu — 20 km
Foto : T. ROIBU

ÎN MECI AMICAL DE HANDBAL

DINAMO — LOKOMOTIV SOFIA 19-12

Ieri, la Bacău, handbaliștii de la **Lokomotiv Sofia** au susținut un meci amical cu divizionara A **Dinamo,** de care au fost întrecuți cu scorul de 19-12 (10-4). Băcăuanii puteau obține victoria la un scor și mai concludent, dacă nu-și menajau forțele pentru meciul de campionat pe care-l vor disputa duminică în compania echipei campioane a țării, Steaua.

Sofioții au jucat destul de slab, mai ales în prima repriză.

Sîmbătă, handbaliștii bulgari vor evolua din nou la Bacău, întîlnind combinata locală Școala sportivă-Dinamo II.

ILIE IANCU- coresp. principal

ÎN „CUPA ROMÂNIEI" CARE A ÎNCEPUT IERI

La mesele de joc, toți fruntașii

Cine dorește să urmărească evoluțiile celor mai buni jucători de tenis de masă de la noi, fie ei seniori sau juniori, are acest prilej, astăzi (de la ora 8,30 și 16) și mîine (de la ora 8,30), în sala Floreasca. Este vorba de partidele programate în cadrul „Cupei României".

Meciurile au început ieri, dar în prima zi rezultatele au fost, în general, cele așteptate. Doar o singură surpriză de proporții : înfrîngerea lui Tiberiu Covaci — component al reprezentativei țării la campionatele europene de la Lyon — de către elevul antrenorului emerit F. Paneth, tînărul A. Lazăr.

Dar, partidele cele mai interesante vor avea loc — cu siguranță — în aceste ultime două zile ale competiției. Mai ales că, așa cum am anunțat, concursul constituie un criteriu de selecție a echipelor României pentru apropiatele întreceri ale Balcaniadei.

Rezultate tehnice, simplu seniori (tur eliminatoriu) : Giurgiucă — N. Stelian 3—0, Lazăr — Covaci 3—1, Rethi — Panait 3—0, Sindeanu — Stamatescu 3—0, Dumitriu — I. Antonescu 3—0, Sentivani — Suciu 3—1, Simandan — Danielis 3—1, Luchian — Arjoca 3—0, Antal — Gheorghiu 3—2 ; **simplu senioare :** Maria Alexandru — Nicoleta Spiridon 3—0, Eleonora Mihalca — Victoria Babiciuc 3—0, Maria Corodi — Mariana Baciu 3—0, Carmen Crișan — Georgeta Fuiorea 3—0, Magdalena Lesai — Hajnal Corodi 3—0, Viorica Ivan — Mariana Barasch 3—1, Iudith Crejec — Marilena Tomescu 3—0, Lidia Sălăgeanu — Doina Zaharia 3—1. Ca urmare a acestor rezultate, atît la băieți cît și la fete, au fost alcătuite cîte două grupe, învingătorii în grupele A, învinșii în grupele B. Apoi, meciurile se joacă sistem turneu.

Simplu juniori (turneu) : Gh. Teodor — Colțescu 2—0, Bozga — Gh. Teodor 2—0, Macovei cu Gavriș 2—1, Colțescu 2—0, Ovanez cu Bildea 2—1, A. Toader 2—0, Bobocică — Domnaru cu Bildea 2—0, Gavriș — Domnaru 2—0, **simplu junioare** (turneu) : M. Hariga — S. Coman 2—1, L. Căruceru — C. Alexandrescu 2—0, M. Stoian cu M. Hariga 2—0, L. Căruceru 2—0, M. Lunțeanu — E. Condicaru 2—0, M. Popescu cu M. Badea 2—1, S. Coman 2—0, M. Badea — M. Lunțeanu 2—1.

În pagina a 2-a :

PRELUDIU OLIMPIC

- *Marele preț al medaliilor*
- *„Șantierul" pregă tirilor a fost amplu*
- *Voleiul și polo — NU! De ce?*
- *Exigență maximă în selecție*

(Insemnări de la plenara Consiliului Național pentru Educație Fizică și Sport)

DINAMO – SPRE AL 12-LEA TITLU CONSECUTIV

Păstrînd din vechea gardă doar pe **Szabo, Culineac** și **Neacșu**, antrenorul **I. Frincu** a aliniat o garnitură tînără, dar cu o deosebită putere de luptă, și o mare dorință de afirmare. Cu **Marica, Băjenaru, Frincu, Fl. Teodor, M. Popescu, Huber**, antrenorul militarilor are gînduri mari. În general, formația Stelei promite. Ea va avea de acum înainte un cuvînt din ce în ce mai greu în lupta pentru supremație pe plan național.

— a. v. —

CLASAMENT

1. Dinamo Buc.	11	11	0	0	101—32	22
2. Steaua Buc.	11	9	0	2	87—25	18
3. Rapid Buc.	11	8	0	3	55—41	16
4. Crișul Or.	11	5	0	6	54—57	10
5. Voința Cluj	11	4	2	5	65—69	10
6. I.C.F.	11	5	0	6	45—61	10
7. Polit. Cluj	11	3	1	7	43—57	7
8. Vag. Arad	11	3	1	7	36—72	7
9. Ind. lînei T.	11	2	2	7	37—83	6
10. Prog. Buc.	11	1	2	8	33—64	4

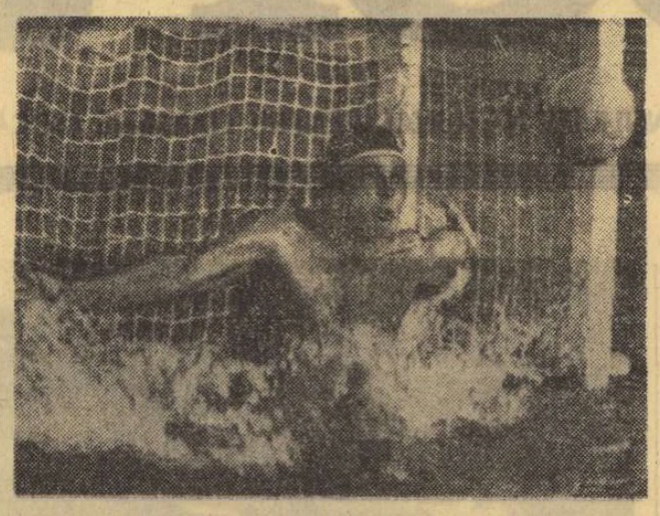

Chețan a fost pe față și va „scoate" penaltiul tras de Zahan
Foto: V. BAGEAC

Lupta pentru titlul de campioană națională la polo este în mod practic încheiată. Cu succesul de joi după-amiază, și cu cele 4 puncte în plus față de rivalii lor, dinamoviștii bucureșteni se îndreaptă cu pași siguri spre cel de al 12-lea titlu consecutiv.

Fără să strălucească în mod deosebit (poate și lipsa de inspirație în alegerea unei tactici mai potrivite a avut o mare importanță), poloiștii din Ștefan cel Mare au demonstrat că mecanismul echipei lor, chiar cînd mai este dereglat pe alocuri, rămîne neclintit, deocamdată, în vîrful piramidei. Iar **Zahan, Kroner, Grințescu, Blajec** și **Mărculescu** au dovedit că și în finalul frumoasei lor cariere sportive păstrează resurse suficiente pentru a se impune în fața unor tineri ambițioși, cu o deosebită dîrzenie, dar care au trecut cu prea mare ușurință peste A.B.C.-ul acestui joc.

Neoferindu-li-se posibilitatea de a-și apăra șansele la J.O. (pentru prima oară echipa țării noastre absentează de la turneul olimpic), dinamoviștilor nu le mai rămîne acum decît să se gîndească cu toată capacitatea lor la noua ediție a „C.C.E.", care va începe în luna noiembrie. Va fi, probabil, ultimul lor tren spre marea performanță...

Extrem de plăcută evoluția Stelei în derbiul de joi. Ovalul de beton de la Dinamo, singurul loc de rendez-vous al pistarzilor de la noi, se pregătește din nou să găzduiască „naționalele" seniorilor. Din nou emoții, din nou speranțe... Lor li se va adăuga regretul că la J. O. de la Ciudad de Mexico pista va avea un singur reprezentant și că acesta va fi un... rutier. Emil Rusu, aflat la ora startului de pe Dinamo în „satul olimpic", va încerca, desigur, să îndulcească amărăciunea celor de acasă printr-o performanță remarcabilă.

Actuala ediție a campionatelor naționale de seniori se dispută și sub semnul unor promisiuni. Ediția viitoare, cea din anul 1969, a campionatelor mondiale se va desfășura la Brno și sînt condiții ca — în sfîrșit — reprezentanții velodromului nostru să se poată prezenta în fața marelui examen. Pentru aceasta ei vor trebui însă să dovedească de pe acum că au valoarea necesară abordării pregătirilor pentru o competiție pe cît de prestigioasă pe atît de pretențioasă. Și băieții lui Mircea Mihăilescu și Iulian Gociman au — după părerea noastră — resursele necesare pentru a demonstra utilitatea participării lor la C. M. În condițiile arătate, atenția tuturor se va îndrepta spre performanțele din probele de viteză, 1 000 m cu start de pe loc, urmărire individuală și urmărire pe echipe.

Ediția din acest an a „naționalelor" de pistă este un adevărat maraton ce se va întinde pe durata a 12 zile. Programul complet al reuniunilor este următorul:

DUMINICĂ 22 SEPTEMBRIE — DE LA ORA 9,30 — VITEZĂ;
LUNI 23 SEPTEMBRIE — DE LA ORA 16,30 — 1 000 M CU START DE PE LOC;
MIERCURI 25 SEPTEMBRIE — DE LA ORA 16,30 — URMĂRIRE INDIVIDUALĂ;
VINERI 27 SEPTEMBRIE — DE LA ORA 16,30 — URMĂRIRE PE ECHIPE;
DUMINICĂ 29 SEPTEMBRIE — DE LA ORA 9,30 — ADIȚIUNE DE PUNCTE
JOI — 3 OCTOMBRIE — DE LA ORA 16,30 — DEMI-FOND CU ANTRENAMENT MECANIC.

Așadar, un „serial" al pistarzilor. Să le urăm succes deplin și cît mai multe performanțe care să le ateste valoarea și să le îndreptățească prezența la startul mondialelor din 1969!

H. N.

De duminică, pe velodromul Dinamo,

CAMPIONATELE NAȚIONALE DE CICLISM PE PISTĂ

● Un singur absent (motivat): Emil Rusu ● La Dinamo, se „vizează" pașapoartele pentru C.M. de la Brno ● Un serial de 12 zile...

Condus de George Negoescu, „plutonul" pistarzilor evoluează într-o spectaculoasă probă pe velodrom

Apropo de farfurie...

Aveam vreo zece ani și îmi făceam veacul pe Splai, de-a lungul Dîmboviței, oscilînd între Venus și ANEF, cele două arene din centrul Capitalei. Prima, fieful lui David, Albu, Humis, Ploieșteanu — a dispărut de mult, o dată cu echipa care-i făcuse faima; cealaltă s-a transformat în stadionul Republicii, nume sub care dăinuie și azi. Acolo, în Dealul Spirii, se desfășurau marile meciuri de fotbal, turneele internaționale, festivalurile atletice. Acolo i-am urmărit de-atîtea ori, cu sufletul la gură, pe Moina și pe Dinu Cristea, pe Pompi Stoichițescu și pe Eilhardt, Vămanu, Gurău, Havaleț...

Vă mai aduceți aminte de nea Petrică Havaleț, de la Metropola, multiplu campion și recordman al țării la aruncarea discului? Vînjos ca un taur, cu bustul pătrat, cu fața severă, dominată de un început de pleșuvie care-l făcea parcă mai impunător în ochii puștilor de pe margine — Havaleț reprezenta pentru noi cam ceea ce va fi fost discobolul lui Myron pentru strănepoții eroilor de la Salamina; duelurile sale la Balcaniadă, cu grecul Silas, ni se păreau demne de inspirația unui aed... Cînd am aflat că nea Petrică a trimis... farfuria zburătoare peste granița celor 47 metri — am hotărît să mă fac sculptor!

De fapt — dacă nu mă înșel — recordul mondial din acea vreme nu depășea cu mult cifra rotundă de la etajul superior, așa că rezultatul campionului nostru era mai mult decît onorabil. Toate astea mi-au revenit în memorie acum cîteva ore, citind o informație sumară, care anunță performanța lui Jay Silvester: 68,40 metri — în cadrul unui concurs desfășurat la Reno, în Nevada.

Mergem, deci, către 70 metri, și — cine știe — evenimentul s-ar putea produce chiar în Mexic, în finala Olimpică. Giganții arenei doboară barieră după barieră; sub pașii lor apăsați, limitele previzibilului se retrag buimăcite, încercînd să păstreze, totuși, măcar un aer de respectabilitate. De undeva, din poze și statistici, idolii copilăriei noastre surid melancolic sau se încruntă nedumeriți, la auzul isprăvilor cu alură de OZN (obiecte zburătoare neidentificate)!

Așadar, mîine-poimîine pornim spre hotarul celor 80 metri! Ce zici, nea Petrică, o fi de-adevăratelea?

Dan DEȘLIU

Meciul Stanef — Simion „cap de afiș" al galei de duminică

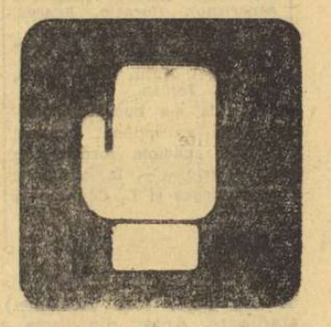

Zilele trecute am primit la redacție o scrisoare din Cîmpulung Muscel. Autorii ei — Gheorghe Crețu, președintele consiliului orășenesc pentru educație fizică și sport, și Cristian Panaitescu, antrenor — își exprimă nedumerirea cu privire la selecționarea boxerului Constantin Stanef în lotul olimpic, în locul campionului categoriei până pe 1968, mușceleanul Aurel Simion. Scrisoarea se referă, printre altele, la faptul că boxerul Stanef n-a participat în ultimul an la nici o competiție oficială, că antrenorii lotului olimpic au evitat un meci Stanef — Simion.

Iată că federația de specialitate a dat cel mai potrivit răspuns scrisorii primite la redacție, mai înainte de a o fi putut face noi. Duminică dimineața, cu prilejul primei gale din cadrul „Cupei Metalul" (ce va avea loc la Casa de cultură a sectorului 5, din Calea Șerban Vodă nr. 213) iubitorii boxului îi vor vedea în ring, într-o confruntare directă, pe Constantin Stanef și Aurel Simion.

CAMPIONII „MARATONULUI"

(Urmare din pag. 1)

namo) 18:49,0; 3. N. Serghei — G. Șipoș (Dinamo) 19:11,5.

Caiacistele clubului Steaua au cucerit primele trei locuri în finala probei de K 1 — 5000 m. De remarcat victoria netă, la mare distanță, a Elenei Lipalit și cursa excelentă făcută de P. Cernamoret. **Rezultate:** 1. **Elena Lipalit (Steaua)** 20:46,0; 2. P. Cernamoreț (Steaua) 20:55,0; 3. V. Serghei (Steaua) 21:06,5.

Ultima finală a campionatelor, cea de caiac 4 — 20 000 m a revenit, autoritar, echipajului dinamovist condus de A. Calenic, care a condus proba din start pînă la sosire. **Rezultate: 1. A. Calenic — D. Ivanov — I. Sidorenco — C. Covaliov (Dinamo)** 1 h 03:32; 2. H. Ivanov — N. Terente — A. Conțolenco — S. Cuciuc (Steaua) 1 h 03:54; 3. A. Șcurea — I. Reva — A. Verba — S. Timofan (Steaua) 1 h 07:48.

ANUNȚ

ELEVI și ELEVE din școlile profesionale și liceele de specialitate!

Practicați sportul de performanță în cadrul școlii sportive „ENERGIA" București.

Selecția se desfășoară pînă la data de 5 octombrie pe următoarele baze sportive:

— ATLETISM: zilnic între orele 9—11 și 15—17 pe stadioanele Dinamo și Viitorul („23 August").

— FOTBAL: zilnic între orele 9—11, iar luni, miercuri și vineri între 17—19 terenul „23 August" VII.

— BOX: zilnic între orele 14—16, iar marți, joi și sîmbătă între orele 8—10 la sala clubului Rapid.

— LUPTE: zilnic între orele 15—17, iar luni, miercuri și vineri între orele 9—11 la sala Viitorul.

ECHIPELE DIN DIVIZIA A DIN NOU ÎN ÎNTRECERE

Sîmbătă și duminică se reia campionatul diviziei A de lupte greco-romane și libere pe echipe. Sînt programate întrecerile etapei a III-a.

La „greco-romane" vor avea loc meciurile din două grupe: sîmbătă, la LUGOJ (Metalul Marghita, C.S.O. Galați, Steaua și A.S.M.T. Lugoj), iar duminică, la CRAIOVA (Progresul București, Steagul roșu Brașov, și Electroputere Craiova). Meciurile din grupa a treia (C.F.R. Timișoara, Rapid, Metalul și Dinamo București) au fost amînate. Triunghiularul de la Craiova este cel mai echilibrat. Corespondentul nostru din Craiova, **M. Vlădoianu**, ne-a relatat ieri că, pentru etapa de duminică, găzduită de Sala sporturilor, antrenorul Ilie Marinescu va alcătui formația Electroputere din următorul lot: N. Bărăitaru, M. Burlan, G. Savovici, I. Stoica, I. Popa, M. Vlad (campion balcanic), S. Arșene, G. Negrea, Șt. Șerban și I. Iulică. De la această etapă vor lipsi din formația craioveană Gh. Berceanu și C. Bușoiu aflați în pregătire pentru Olimpiada din Mexic.

De la Brașov, corespondentul principal, C. Gruia, ne-a transmis următoarele despre echipa Steagul roșu. Antrenorul Valeriu Bularca, va alcătui o garnitură pentru meciurile de la Craiova din care nu vor lipsi I. Valdes, A. Toth, Al. Tampa și I. Herman, prezenți la multe competiții internaționale. În privința celei de a treia echipe, Progresul București (antrenor Lazăr Bujor), trebuie să spunem că s-a pregătit cu deosebită grijă pentru această etapă. După cum ne-a mărturisit zilele trecute, L. Bujor speră ca echipa să-și îmbunătățească poziția în clasament după etapa de la Craiova.

În divizia A de lupte libere sînt programate partidele: la BRAȘOV (Unio Satu Mare, Steaua, C.S.O. Galați și A.S.A. Brașov), LUGOJ (C.S.M. Cluj, Petrolul Ploiești, Steagul roșu Brașov și A.S.M.T. Lugoj) și BUCUREȘTI (Mureșul Tg. Mureș, Rapid, Dinamo și Progresul București).

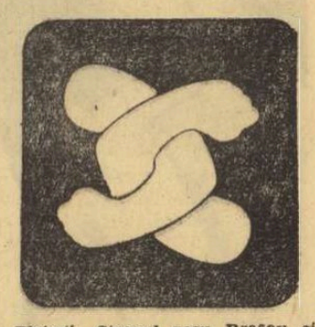

CLASAMENTE
GRECO-ROMANE

1. Steaua	4	4	0	0	74 — 24	12
2. Rapid Buc.	4	3	0	1	67 — 41	10
3. Met. Buc.	4	3	0	1	53 — 45	10
4. Electrop. Cv.	4	3	0	1	53 — 47	10
5. Dinamo Buc.	3	3	0	0	69,5 — 26,5	9
6. C.S.O. Gl.	4	2	0	2	56,5 — 67,5	8
7. C.F.R. Tim.	4	2	0	2	55,5 — 56,5	8
8. A.S.M.T. Lg.	4	1	0	3	43 — 53	6
9. Steagul r. Bv.	4	1	0	3	50 — 70	6
10. Prog. Buc.	4	0	0	4	36 — 80	4
11. Met. Marg.	3	0	0	3	39,5 — 52,3	3
12. A.S.A. Cluj	2	0	0	2	11 — 37	2

LIBERE

1. Steaua	4	4	0	0	89,5 — 38,5	12
2. St. r. Bv.	4	3	1	0	87 — 33	11
3. Unio S. M.	4	3	0	1	67 — 45	10
4. C.S.O. Galați	4	2	1	1	75 — 53	9
5. A.S.M.T. Lg.	4	2	0	2	64 — 60	8
6. Mrș. Tg. M.	4	2	0	2	57,5 — 58,5	8
7. Progr. Buc.	4	2	0	2	62 — 66	8
8. C.S.M. Cluj	4	2	0	2	50,5 — 77,5	8
9. Petrolul Pl.	4	1	0	3	56 — 72	6
10. Dinamo Buc.	4	1	0	3	52,5 — 67,5	6
11. Rapid Buc.	4	1	0	3	44 — 80	6
12. A.S.A. Bv.	4	0	0	4	35 — 89	4

Unde mergem?

AZI

FOTBAL: **Stadionul Republicii** ora 14: Progresul—Petrolul (tineret — rezerve), ora 16: Progresul—Petrolul (div. A); **stadionul Metalul (Pantelimon)**, ora 16: Metalul — Poiana Cîmpina (div. B).

BASCHET: **Terenul de la sala Floreasca**, de la ora 18: Dinamo—I.C.F., Steaua—Politehnica („Cupa României").

MÎINE

HANDBAL: **Terenul Tineretului**, începînd de la ora 9: Sc. sportivă nr. 2 București — Chimia Victoria (f B); Politehnica București—Pedagogic Bacău (m B); Universitatea București—Dinamo Brașov (m A); I.C.F.—Politehnica Iași (f B); **terenul Progresul**, ora 9,30: Progresul București —Textila Buhuși (f A); **terenul Tineretului**, ora 16,15: Universitatea București—Rapid București (f A).

RUGBY: **Terenul Gloria**, ora 10,30: Gloria—Farul Constanța (div. A), **terenul Constructorul** de la ora 9,30: Progresul—Universitatea Timișoara (div. A), Constructorul—Politehnica Iași (div. A).

LUPTE: **Sala Dinamo**, de la ora 10: Mureșul Tg. Mureș — Rapid — Progresul București (reuniune de „libere" în campionatul pe echipe, div. A).

FOTBAL: **Stadionul Dinamo**, ora 14: Dinamo — Politehnica Iași (tineret — rezerve) ora 16: Dinamo — Politehnica Iași (div. A); **terenul Electronica**, ora 14: Electronica Obor — Portul Constanța (div. B); **terenul Sirena** (Floreasca), ora 10: Sirena — I. T. Constanța (div. C); **terenul Autobuzul**, ora 10: Autobuzul — Cimentul Medgidia (div. C); **terenul Voința**, ora 10: Voința — Unirea Drăgășani (div. C).

BASCHET: **Terenul de la sala Floreasca**, de la ora 9.45: Politehnica — I.C.F., Dinamo — Steaua („Cupa României").

Azi și mîine pe micul ecran

AZI, **ora 16**: fotbal, transmisie de la stadionul Republicii, meciul **Progresul — Petrolul Ploiești.**

MÎINE, **ora 12,30**: baschet, repriza a II-a a meciului **Steaua** — Dinamo București din „Cupa României".

ora 16: fotbal, transmisie de la stadionul Dinamo, meciul **Dinamo** — Politehnica Iași; în pauză „Careul magic", întîlnirea dintre Rocky Graziano și Tony Zale.

ora 19,50: emisiunea „Telesport".

PRELUDIU OLIMPIC

Însemnări de la plenara Consiliului Național pentru Educație Fizică și Sport

Nu de mult s-a desfășurat în Capitală ședința plenară a Consiliului Național pentru Educație Fizică și Sport și a Comitetului Olimpic Român, avînd ca un prim punct pe agendă **analiza pregătirii sportivilor noștri pentru Jocurile Olimpice din Mexic și stabilirea lotului care va reprezenta România la marea întrecere.**

Participanții au ascultat o amplă informare prezentată de tovarășul ION BALAS, vicepreședintele C.O.R. a expus planurile de pregătire, criteriile orientative care au stat la baza selecției ramurilor de sport și a sportivilor capabili să reprezinte în mod onorabil țara noastră la o competiție care se anunță gigantică.

Uriașele acumulări cantitative în teoria și practica sportivă, perfecționarea necontenită a mijloacelor de pregătire, caracterul științific al antrenamentului, toate acestea au dus la apariția unor supercampioni, au provocat adevărate seisme în tabelele recordurilor mondiale, au ridicat la valori inestimabile prețul nu numai al unei medalii olimpice de aur, dar chiar și al unui loc într-o finală olimpică! A ține pasul cu acest ritm vertiginos de dezvoltare a sportului nu este desigur un lucru simplu.

În general, plenara a socotit drept satisfăcătoare pregătirea „olimpicilor români", dar, în contextul celor arătate mai sus, majoritatea vorbitorilor s-au abținut de la aprecieri prea optimiste, cum s-a făcut la o ședință similară acum patru ani, înaintea J.O. de la Tokio.

Dacă s-a făcut într-adevăr TOTUL pentru a alinia la altitudinea mexicană sportivi români în maximum de formă, și aflați la zenitul valorii lor, este greu de spus. Oricum, însă, s-a făcut MULT, pregătirii olimpice consacrîndu-i-se nenumărate energii și însemnate tonduri, ea cîștigînd — în ultimă instanță — anvergura unei probleme de interes național. Antrenori și tehnicieni cu o înaltă calificare au conlucrat cu medici, fiziologi, psihologi; au fost solicitate, mai mult ca oricînd, laboratorul și retorta; s-au făcut numeroase teste, s-a asigurat „olimpicilor" potențiali un program amplu, trecîndu-i prin sita verificărilor, unele de dificultate maximă. Două repetiții la fața locului, cu prilejul „Săptămînilor preolimpice", mai multe stagii la altitudine în U.R.S.S., Franța, Austria și la tabăra de la Piatra Arsă, un program bogat de concursuri internaționale, toate acestea au dus la cristalizarea lotului nostru pentru J.O. și care reprezintă la ora actuală — teoretic cel puțin — „fondul de aur" al sportului românesc de performanță. A-i discuta în detaliu pe cei care au fost aleși, este oricum tardiv.

Discuții ample a provocat la plenară nu atît problema celor incluși în lot cît, mai cu seamă, a celor care n-au intrat în vederile severe ale selecționerilor. S-a exprimat, astfel, regretul că, la Ciudad de Mexico, **România nu va fi prezentă în nici o întrecere de jocuri sportive**, punîndu-se în dezbatere oportunitatea participării — totuși — cu echipele de polo pe apă și volei.

Argumentul PRO ar fi că atît poloiștii cît și voleibaliștii, calificați pentru J.O., dețin dreptul teoretic de a-și apăra șansele în turneele olimpice.

Argumentele CONTRA se sprijină pe valoarea slabă a acestor selecționate, confirmată de unele locuri modeste ocupate în ultimele întreceri internaționale.

Cine are dreptate?

Tovarășul ION MUREȘAN, șeful comisiei sportive din U.A.S.R., arăta următoarele:

„Apreciez felul în care au susținut unii tovarăși sportul de care se ocupă. Majoritatea dintre noi am fost martori la evoluția performanțelor sportive și știm fiecare că nici un campion, chiar dacă a fost medaliat olimpic, nu poate reedita multă vreme performanțele sale. Nu poate fi mereu în vîrful piramidei. Este o lege a firii.

Acum avem un lot de sportivi bine pregătiți, verificați, care se vor prezenta să concureze în Mexic, dar în 1972 pe cine vom trimite la Olimpiadă? Nu este, oare, normal ca echipa de tineret la volei să meargă la J. O., să se orienteze, să participe la o competiție de asemenea amploare? Eu opinez pentru aceasta. „Bătrînii" vor fi antrenori în 1972, dar tinerii vor putea să participe la viitoarea Olimpiadă cu maximum de succes. Cu condiția să cunoască noutățile și problemele legate de Olimpiadă. Jucînd doar la Cluj sau la Timișoara nu vădcum vor putea progresa.

Sîntem, desigur, lucizi și nu putem spera la medalii, dar am cîștiga mult pentru mișcarea noastră sportivă prin participarea echipei de tineret".

Iată și punctul de vedere al tovarășului **ION KUNST-GHERMANESCU**, secretar al C.N.E.F.S.:

„Este cunoscut faptul că Jocurile Olimpice reprezintă competiția sportivă supremă pe plan internațional care, reactualizată la sfîrșitul veacului trecut, a evoluat necontenit. Însuși dictonul lui Coubertin „A participa este important, nu a cîștiga" nu mai este interpretat ad litteram atît în cadrul membrilor C.I.O., al federațiilor internaționale, al comitetelor olimpice naționale cît și în rîndul organismelor care patronează, în diferite țări, activitatea sportivă. S-a ajuns astăzi ca înseși federațiile internaționale să fixeze baremuri obligatorii pentru sportivi înaintea J.O.

Voleiul nostru masculin și-a cîștigat, la timpul respectiv, dreptul de participare la J.O. C.N.E.F.S. și C.O.R. au asigurat condiții bune de activitate fruntașilor acestei ramuri sportive. Federației i-a fost acordată întreaga încredere, i s-a apreciat competența de a întreprinde acțiuni menite să asigure pregătirea corespunzătoare a echipei reprezentative pentru marile competiții internaționale. S-a trecut la această formă nouă, pe care o accept și o găsesc firească, ca tehnicienii cei mai specializați în volei să-și asume întreaga responsabilitate pentru pregătirea jucătorilor și dezvoltarea acestei ramuri de sport.

Federația de volei a făcut, ce-i drept, planuri bune dar nu a dat dovadă de suficientă fermitate în urmărirea și aplicarea lor practică. Din cauza unui spirit de înțelegere rău înțeles, s-a ajuns ca planurile să sufere pe parcurs foarte multe modificări.

Va trebui în viitor să combatem foarte serios și cu toată hotărîrea cîteva idei care, înrădăcinate în mintea antrenorilor, au trecut de acolo și în conștiința sportivilor. Pregătirea pentru J.O. nu a fost ceva care urma să SUBORDONEZE ABSOLUT toate celelalte acțiuni. Federația de volei nu a reușit să discearnă și să separe lucrurile esențiale de cele neesențiale. S-a ajuns la situația, cu totul nepăcută, ca planul costisitor de pregătire în străinătate să nu se îndeplinească. În Franța, unde era prevăzut un cantonament de altitudine de trei săptămîni, unii jucători, pentru a realiza beneficii, au întrerupt după două săptămîni pregătirea și au continuat-o pe Coasta de Azur, la o altitudine de zero metri, pentru ca apoi să plece în Olanda la o înălțime de... 12 metri.

Cluburile noastre fruntașe declară formal că pentru ele pregătirea pentru J.O. se află mai presus de orice, dar în realitate antrenorii și jucătorii fac felurite intervenții pentru a-și rezolva interese înguste de club.

Iată un alt aspect foarte neplăcut: după campionatele europene de la Istanbul antrenorul echipei Dinamo București m-a rugat să intervin ca echipa să nu participe la DINAMOVIADĂ (unde ar fi întîlnit niște adversari puternici) ca peste cîteva săptămîni ACELAȘI ANTRENOR să solicite participarea formației la UN TURNEU INTERNAȚIONAL ÎN BELGIA SAU OLANDA. Mi se pare că și o asemenea mentalitate a cluburilor, în privința dirijării activității internaționale, are efecte foarte negative asupra formei și conștiinței jucătorilor.

În urma analizei făcute, și după părerea mea, voleiul românesc nu poate obține rezultate bune la J.O. Modestul loc 5 la campionatele europene din 1967 a demonstrat că selecționata noastră nu are putere de atac. Locul ultim în turneul internațional de la Sofia și turneul plin de înfrîngeri din R. D. Germană și Polonia ilustrează aceleași slăbiciuni, constituie tot atîtea argumente că nu am avut de-a face cu UN ACCIDENT, ci cu O ÎNTÎMPLARE.

Faptul că tînăra echipă de volei a României a cîștigat turneul „Speranțelor olimpice" mă îndreptățește să afirm că există valori și talente sportive dar că ne trebuie deopotrivă valori și talente pedagogice.

Neparticiparea la J.O. din Mexic nu trebuie să-i demobilizeze pe antrenori sau pe lucrătorii unor federații sportive ci, dimpotrivă, să-i facă să analizeze cu simț de răspundere și luciditate care sînt cauzele lipsurilor și ce căi trebuie urmate pentru a urca scara valorilor internaționale certe".

La plenară a luat cuvîntul, printre alții, scriitorul CONSTANTIN CHIRIȚĂ care de mai mulți ani sprijină cu pasiunea și condeiul său activitatea sportivă:

„Sînt adeptul celei mai strașnice exigențe în privința selecționării. Dar, din momentul ce selecția s-a făcut trebuie să existe colaborare. Sportivii care și-au cîștigat prin rezultatele obținute dreptul de a participa la Olimpiadă, trebuie să participe. Celelalte teorii reprezintă o speculație.

Noi trebuie să fim calzi cu sportivii, să ni-i apropiem. Pentru aceasta fac apel la prietenii mei, ziariștii. Vă aduceți aminte de Constantin, care la Tokio a ratat acel 11 metri de pomină. A fost mult prea crispat știind ce răspundere apasă pe umerii lui. După aceea, o bună bucată de vreme el s-a văzut practic exclus din activitatea sportivă. Spre deosebire, alergătorul francez Jazy, care din cauza unei greșeli a pierdut medalia de aur, la întoarcere în țară a fost așteptat și întîmpinat cu simpatie de sute de oameni, a primit nenumărate scrisori.

Iată de ce trebuie să le dăm sportivilor toată căldura și afecțiunea noastră".

Tovarășul GH. GHIȘOIU, secretar al C.N.E.F.S., a expus punctul de vedere privind neînscrierea în turneul olimpic a echipei de polo. El a apreciat că, de foarte mulți ani, poloiștii noștri (în total cam 100 la număr!) se mențin la același nivel mediu sau submediu care nu le deschide nici o perspectivă de a urca mai sus de acel loc 5, un maximum pentru ei. Dar cu care nu putem fi mulțumiți! În plus echipa națională dă semne vădite de oboseală nervoasă.

În încheiere, la acest punct din ordinea de zi, a luat cuvîntul tovarășul ANGHEL ALEXE, președintele C.N.E.F.S. El a tras concluziile, apreciind că discuțiile au fost interesante și rodnice. Majoritatea părerilor exprimate arată că Biroul C.N.E.F.S. s-a orientat bine în stabilirea ramurilor sportive cu care să se participe la Olimpiadă și a sportivilor selecționați.

„Vom supraveghea în continuare cu toată atenția și răspunderea, a arătat președintele C.N.E.F.S., pregătirile sportivilor noștri, ne vom strădui să creăm o atmosferă de încredere în forțele proprii pentru a valorifica integral, la această foarte dificilă ediție a J.O., pregătirea desfășurată timp de aproape patru ani.

Vreau să asigur plenara că ne-am străduit în definitivarea listei participanților să dăm dovadă de cea mai mare exigență. Se pare că unii sînt dispuși să ne critice pentru aceasta, după cum, cu patru ani în urmă, alții ne-au criticat pentru o prea slabă exigență. La urma urmei, însă, nu Olimpiada constituie singurul barometru pentru dezvoltarea sportului dintr-o țară. Noua Zeelandă, prezentă la Tokio cu 3 sportivi, a cucerit două medalii, clasîndu-se înaintea multor țări. România nu are dezvoltate egal toate ramurile de sport. Tocmai de aceea socotesc că pe viitor va trebui să muncim cu toată pasiunea și toată exigența".

★

La punctul 2 al ordinei de zi a fost prezentat un referat privind îmbunătățirea sistemului competițional din țara noastră. În legătură cu această problemă de mare însemnătate pentru viitorul sportului românesc, i-am solicitat tovarășului EMIL GHIBU, vicepreședinte al C.N.E.F.S., care a și expus referatul, un articol pe care îl vom publica în curînd.

I. MITROFAN

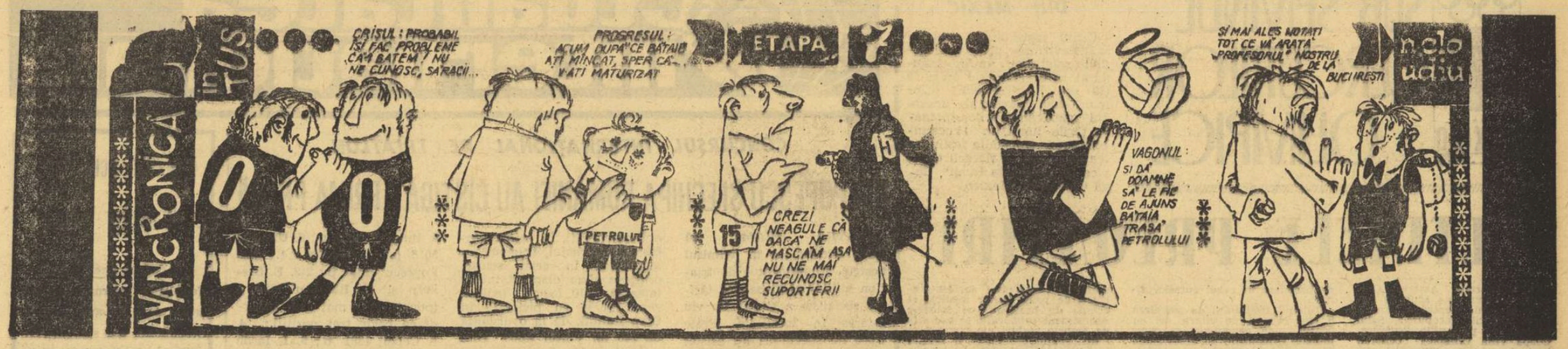

NOTE... NOTE... NOTE...

Atenție protecției terenurilor!

Nu rareori ne este dat să vedem jucători care, atunci cînd ratează, își privesc cu reproș vîrful bocancului... vinovat de această greșită execuție tehnică!

Dar, ce te faci cînd terenul de joc nu se prezintă corespunzător? Atunci, fără îndoială, există dificultăți în buna executare a unor lovituri sau pase, în aplicarea unor scheme tactice prestabilite. Și, cum se apropie timpul ploios, aceste inconveniente vor fi și mai mult resimțite.

Este cazul ca deținătorii de terenuri — și, în primul rînd, I.E.F.A.B.S. — să ia din vreme măsuri pentru protejarea acestora. În sezonul trecut, după ani de tergiversări și pertractări, a apărut pe stadionul Republicii — și mutată cîte o dată în grabă pe stadionul „23 August" — mult așteptata PRELATĂ. În ce măsură ea a reușit să asigure total protecția terenului, e o apreciere pe care o lăsăm la latitudinea specialiștilor...

În toamna aceasta, sînt programate în Capitală o serie de jocuri, atît interne cît și internaționale, deosebit de importante. Să se creeze condiții pentru buna lor desfășurare, asigurîndu-se terenuri corespunzătoare — iată un deziderat al echipelor și al spectatorilor.

Și în țară sînt o serie de terenuri frumoase, ai căror proprietari ar trebui să se preocupe de găsirea celor mai eficiente mijloace de protecție, apelînd la toți cei ce, prin experiență, capacitatea și dragostea lor pentru fotbal, pot ajuta în această privință. Poate că încă nu e prea tîrziu.

Campionatul nostru — și așa cam „înghesuit" acum — trebuie să se desfășoare în continuare, etapă de etapă, fără a fi stingherit și de eventuale amînări... peste plan!

M. R.

Delegările de arbitri

Întocmirea delegărilor de arbitri nu este, desigur, o treabă chiar atît de ușoară. Ne gîndim că cei care o fac trebuie să țină seama de fel de fel de considerente, pentru a nu oferi echipelor — măcar înainte de începerea partidelor! — cel mai mic subiect de discuție cu privire la persoana arbitrului.

Cunoscînd aceste greutăți, nu putem fi însă de acord cu RISIPA care se face cu baremurile — pe spinarea cluburilor — delegîndu-se arbitri tocmai de la celălalt capăt al țării. Și, uneori, nu este vorba, cel puțin, de arbitrul de centru, cu o mai mare răspundere în normala desfășurare a jocului, ci de ajutoarele sale — tușierii.

Cel mai proaspăt exemplu. Duminică, pentru meciul Dinamo Bacău — Dinamo București, n-a putut fi găsit alt arbitru de linie decît de la... Timișoara, deplasarea lui I. Boroș însemnînd pentru băcăuani o cheltuială de 741 de lei!!

În legătură cu delegările, s-ar putea face și o altă observație: unii arbitri sînt folosiți pînă la... epuizare. Este cazul lui Gr. Birsan, din Galați, convocat de TREI ORI ÎNTR-O SĂPTĂMÎNĂ la București, pentru a conduce meciuri la centru sau la linie.

Avem prea puțini arbitri pentru a acoperi... consumul?

Oricum, și Gr. Birsan și alții mai au și alte îndeletniciri decît arbitrajul. Au și o viață de familie, desigur. De ce să le-o perturbăm chiar în așa mare măsură? Și nu sîntem ironici cînd punem această întrebare...

J. B.

Orgoliul înainte de toate...

La ședința de pregătire pentru jocul cu Progresul, antrenorul A. Ferenczi a anunțat formația. Din ea lipsea N. Alexandru, unul din jucătorii de bază ai Crișului. Pentru un neavizat, decizia antrenorului era surprinzătoare, cu atît mai mult cu cît echipa orădeană se afla în ajunul unei partide extrem de dificile... Antrenorul a ținut însă să-și explice clar poziția: N. Alexandru lipsise din Oradea multă vreme, fiind selecționat în echipa de tineret pentru turneul din Grecia — unde nu dăduse un randament corespunzător. Cum N. Alexandru sosise în Oradea în ultimul moment, antrenorul păstra serioase rezerve asupra formei sale, astfel că l-a desemnat doar ca rezervă, „Șocat" de acest lucru, N. Alexandru a declarat ritos: „Eu nu sînt jucător de rezervă. Mai bine lipsă!".

Acesta a fost răspunsul tînărului N. Alexandru. Așa a înțeles el să se comporte într-un moment cînd echipa orădeană avea nevoie, mai mult ca oricînd, de disciplină, devotament și dragoste pentru culorile clubului.

G. M.

LEIXOES PORTO — F.C. ARGEȘ 1-1 (1-0)

(Urmare din pag. 1)

cuplul median Dobrin—Nuțu, care a muncit foarte mult, a reușit să stăpînească centrul terenului. Dacă gazdele au avut o ușoară superioritate teritorială, mai ales în finalurile reprizelor, trebuie spus însă că românii au beneficiat de mai multe ocazii de gol, care n-au putut fi fructificate datorită pripelii atacanților (în special Kraus) sau formei foarte bune a portarului Fonseca. De menționat aportul lui Dobrin la construcția fazelor de atac ale piteștenilor. El s-a „bătut" mai mult decît de obicei, dar nu a rezistat tentației de a face uneori driblinguri în plus. Înainte de a trece la filmul meciului, țin să precizez că argeșenii, prin jocul lor calm și prin contraatacuri lucide, au făcut o figură frumoasă, avînd mari șanse să obțină calificarea după meciul retur.

Iată acum cele mai importante secvențe ale partidei:

Min. 5: Jercan îl driblează pe Geraldino și „înalță" balonul la Kraus, care, cu capul, reia de la 6 metri puțin pe lîngă bară;

min. 14: Bene pătrunde în forță în careul mare al piteștenilor, dar Barbu reușește să împingă balonul în corner;

min. 16: la un „un-doi" Kraus-Jercan-Kraus, ultimul scapă singur în careu, dar greșește de puțin ținta;

min. 18: 1-0 pentru Leixoes: Bene pasează în adîncime lui Horacio, acesta trece cu ușurință de Ioniță și reia de la 12 m, plasat, pe lîngă Niculescu;

min. 24: la un contraatac piteștean, Kraus șutează puternic, dar, în ultimul moment, cînd toată lumea vedea gol, portarul Fonseca deviază balonul în corner;

min. 32: la o acțiune pe stînga, Jercan „întoarce" balonul spre careu cu adresă — Nuțu, dar acesta întîrzie o fracțiune de secundă și Adriano degajează terenul;

min. 40: o lovitură liberă de la 20 de m pentru Leixoes; Ricardo șutează puternic, dar mingea trece pe lîngă bară...

min. 44: după un schimb de pase în viteză Raul—Bene—Horacio, ultimul trimite o „bombă" spre poarta lui Niculescu. Mingea trece însă pe lîngă bară;

min. 53: Ricardo găsește un culoar, pătrunde pe dreapta, dar, în ultimă instanță, Barbu acordă corner;

min. 56: lovitură liberă de la 16 m, lateral, pentru F. C. Argeș: Dobrin execută direct pe poartă, Fonseca respinge la Jercan, un nou șut, din nou portarul portughez respinge la Dobrin, dar acesta reia peste bară;

min. 73: Nuțu aduce egalarea: 1—1! Adriano acordă aut. Radu execută pînă la Nuțu, care, de la 30 m, șutează cu boltă spre poartă. Balonul capătă o traiectorie ciudată și intră în poartă, la vinclu;

min. 78: Niculescu salvează un gol ca și făcut, blocînd balonul în marginea careului mare la picioarele lui Albertino, scăpat singur;

min. 82: Horacio, bine „găsit" de Raul, șutează la poartă de la 12 m, dar Niculescu deviază în corner;

min. 86: ultima mare ocazie de gol a partidei o au argeșenii, dar șutul lui Radu, de la 8 m de buturile portugheze, ocolește poarta lui Fonseca.

Loto-Pronosport

Programul concursului Pronosport nr. 39 din 29 septembrie 1968 este următorul: I: Progresul—Steaua; II: Dinamo București—Rapid; III: Vagonul Arad—U.T.A.; IV: Crișul Oradea—Universitatea Cluj; V: Petrolul Ploiești—A.S.A. Tg. Mureș; VI: Farul Constanța—Jiul; VII: F. C. Argeș—Dinamo Bacău; VIII: Politehnica Iași—Universitatea Craiova; IX: Atalanta—Juventus; X: Lanerossi—Internazionale; XI: Roma—Fiorentina; XII: Cagliari—Palermo; XIII: Bologna—Varese.

● Trei zile mai aveți la dispoziție pentru a vă putea procura biletele la tragerea excepțională Loto de marți 24 septembrie.

La această tragere excepțională se atribuie autoturisme „Renault 16", „Renault 10 Major" și „Moskvici 408" cu 4 faruri și radio și numeroase premii în bani.

Cu biletele seria „F" de 20 lei puteți participa la toate cele 10 extrageri de cîte 12 numere, în total 120 de numere extrase.

Nu uitați! Luni 23 septembrie este ULTIMA ZI de procurare a biletelor la tragerea excepțională Loto.

LOTO

tragerea din 20 septembrie 1968
22 87 25 69 90 36 34 3
73 11 33 37

Fond de premii: 807.589 lei.

Față în față

PROGRESUL: Matache — Marinescu, Mândoiu, Grama, V. Popescu, Neacșu, Soanghen, R. Ionescu, Mîrăuță, Oaidă, Țarălungă.

PETROLUL: Sfetcu (M. Ionescu) — Gruber (N. Ionescu), Bădin, Pal, (Florea), Mocanu, Iuhas, Dincuță, Oprișan, Grozea, Dridea (Păiș), Moldoveanu.

Va arbitra: I. Rus (Tg. Mureș), ajutat la linie de A. Crișan (Arad) și C. Mihăilescu (Brașov).

ULTIMELE VEȘTI

● Meciul de la Oradea, presărat cu incidente, a lăsat urme în rîndurile jucătorilor de la Progresul. Sub semnul întrebării este pusă îndeosebi participarea în partida de duminică a tînărului Radu Ionescu.

● În vederea meciului de la București, ploieștenii s-au antrenat toată săptămîna în familie, în compania echipelor de juniori și tineret. Nemulțumit de comportarea echipei sale la Craiova, antrenorul Oană a luat o serie de măsuri tactice pentru evitarea unei evoluții asemănătoare la București. **(A. VLĂSCEANU,** coresp. principal)

PĂRERILE CRONICARILOR

Progresul tinde să devină un adversar de apreciat. Pe un fond de echilibru moral, bancarii arată un început de echilibru tactic (atu care lipsește în prezent formației ploieștene) și o forță ofensivă conferită de terțetul Oaidă-Matei-Țarălungă. Cum se va opune Petrolul? E dificil de anticipat după severa înfrîngere de la Craiova. Perioada de necesare restructurări ale echipei Petrolul începe să pară cam lungă. Acest sentiment încearcă probabil chiar pe Oană și pe elevii săi, alături de speranța că meciul următor poate însemna sfîrșitul crizei. (R. BALABAN).

VAGONUL: Săcui (Gherghel) — Stănoaie, Mülroth, Boroș, Matușinca, Sfîrlogea, Chivu, Arnoschi, Dembrovschi, Adam, Macavei.

UNIVERSITATEA CRAIOVA: Gaboraș (Pilcă) — Niculescu, Mincă, Popa, Deliu, Ivan, Strîmbeanu, Martinovici (Niță), Neagu, Oblemenco, Circiumărescu.

Va arbitra D. Isăcescu, ajutat la linie de D. Ghetu și V. Pădureanu (toți din București).

● În formația gazdă debutează mîine clujeanul Adam. Fapt care stîrnește și mai mult interesul publicului pentru acest meci. O altă noutate: apariția în formație a lui Arnoschi, care s-a restabilit. Așadar, împotriva liderului, gazdele aruncă o formație redutabilă. **(ȘT. IACOB,** coresp. principal)

● Craiovenii au susținut joi la Rm. Vîlcea un joc amical în compania echipei locale Chimia. Liderul a cîștigat cu 3—0, atacul craiovean fiind în mare vervă. În formația Universității Craiova este mai mult ca sigură reintrarea lui Martinovici.

Liderul are, după părerea mea, o sarcină dificilă la Arad. Vagonul nu este formația care, atunci cînd joacă acasă, să se lase impresionată de poziția în clasament a uneia sau alteia dintre echipe, iar în cazul de față nici de acel 5—1 obținut de craioveni în fața Petrolului, duminica trecută. Cred că localnicii vor căuta victoria cu multă ambiție, iar omul care ar putea-o decide ar putea fi chiar un... fost oltean: Sfîrlogea. Pînă aici, totul pare limpede din punctul de vedere al... arădenilor. Rămîne de văzut, mîine, pe teren, și punctul de vedere al Universității Craiova. (C. MANTU).

DINAMO BUCUREȘTI: Datcu — Pîrvu, Boc, Dinu, Ștefan, Ghergheli, Sălceanu, Pîrcălab, Lucescu, Dumitrache, Nunweiller VI.

POLITEHNICA IAȘI: Constantinescu — Gavrilă, Ianul, Stoicescu II, Deleanu, Ștefănescu, Contardo, Incze, Lupulescu, Cuperman, Goliac (Vernicu, Costăchescu).

Va arbitra E. Vlaiculescu (Ploiești), ajutat la linie de N. Cursaru (Ploiești) și G. Pop (Brașov).

● După înfrîngerea de sîmbătă trecută, de la Bacău, Bazil Marian a pus accentul pe pregătirea fizică a elevilor săi. O atenție deosebită a acordat-o liniei de înaintare, eficacității acesteia.

● Sesiunea de examene, la care iau parte Constantinescu, Deleanu, Cuperman, Stoicescu II și Incze, a constituit un handicap în pregătirile echipei ieșene din această săptămînă. Și la Iași, preocuparea nr. 1 s-a îndreptat spre linia de înaintare, care a dat dovadă, în ultimul timp, de o slabă productivitate. **(D. DIACONESCU,** coresp. principal)

Ambele echipe au decepționat în etapa care a trecut; Dinamo București a jucat la Bacău, a decepționat și a pierdut... Politehnica a jucat la Iași, a decepționat (evoluția sa a fost sub așteptări) și a cîștigat... Este de așteptat ca din aceste două... decepții să rezulte duminică un joc valoros, ambele echipe dorind, evident, să arate că pot mai mult decît au realizat în etapa trecută. Dinamo este favorita „hîrtiei", dar rezultatul, sîntem siguri, va fi SCRIS de seriozitatea (sau neseriozitatea) cu care se vor angaja Pîrcălab, Dumitrache, Boc, Constantinescu, Deleanu, Cuperman, Lupulescu, *„prim-soliștii" echipelor. (M. POPESCU).*

AZI ȘI MÎINE — ETAPA A VII-a

● **A.S.A. — Steaua: un simplu joc în familie sau o partidă viguroasă?**
● **Ambiția craiovenilor va rezista în fața atacului condus de Sfîrlogea?**
● **Federația își menține hotărîrea ca meciul „U" Cluj — F. C. Argeș să se dispute luni.**

DINAMO BACĂU: Ghiță — Kiss, Nunweiller IV, Velicu, Maghiar, Vătafu, Nedelcu, D. Ene, Dembrovschi, Rugiubei, Volmer.

CRIȘUL: Buluc — Balogh, Sărac (Serfözö), Naghi, Popovici, Tomeș, Dărăban, Suciu, Kun I (Cociș), Kun II, Harșani.

Va arbitra R. Buzdun, ajutat la linie de M. Bică și M. Niță (toți din București).

● Nici o schimbare în echipă, nici un accidentat, o săptămînă de pregătiri asidue. În oraș, publicul manifestă un optimism robust. Mai îngrijorat pare antrenorul Nicușor, pentru care nici un meci, indiferent de valoarea adversarului și poziția sa în clasament, nu este dinainte cîștigat. **(I. IANCU,** coresp. principal)

● Antrenorul Ferenczi preconizează unele modificări tactice în jocul echipei. Dar, cu toate insistențele depuse, nu le-am putut afla. Lotul fotbaliștilor orădeni pleacă la Bacău duminică dimineața, cu avionul. **(I. GHIȘA,** coresp. principal)

Antecedentele celor două echipe sînt: DINAMO BACĂU — a cucerit o prețioasă victorie în fața valoroșilor dinamoviști bucureșteni, dovedind astfel că s-a scuturat brusc din mediocritatea ce marcase debutul său în acest sezon; CRIȘUL ORADEA — a ratat prima victorie pe teren propriu (se pare și cu „ajutorul" arbitrului, ceea ce este o circumstanță atenuantă), trăind în continuare crisparea liceeanului la primele examene ca student...

Așa stînd lucrurile, cred că foarte puțini vor fi cei ce se vor hazarda să indice la acest meci alt pronostic decît: 1. Mai ales că dinamoviștii nu sînt prea darnici cu punctele la partidele de pe terenul lor. (C. ANTONESCU).

JIUL: Zamfir (Stan) — Talpai, Georgevici (Tonca), Stocker, Mihai, O. Popescu, Sandu, Peronescu, Achim, Libardi, Naidin.

U.T.A.: Gornea — Bîrău, Bacoș, Pojoni, Czako, Lereter, Petescu, Broșovschi, Axente, Domide, Moț.

Va arbitra E. Martin, ajutat la linie de C. Petrea și C. Limona (toți din București).

● La Petroșeni opinia publică sportivă este puțin îngrijorată pentru faptul că fotbaliștii localnici resimt — după cum a declarat antrenorul Titus Ozon — oboseala ultimelor jocuri de campionat. Dovada: într-un meci de antrenament cu Știința Petroșeni, din campionatul diviziei C, rezultatul a fost de 0—0. **(S. BĂLOI,** coresp.)

● Deși aceste rînduri apar ca ultimele vești, spre regretul meu nu vă pot da nici o noutate despre textiliștii arădeni. Antrenorul Coco Dumitrescu pleacă la Petroșeni cu formația standard și speră într-un... meci nul. **(G. NICOLAITĂ,** coresp.)

U.T.A. ... „locul 2"! JIUL... „locul 13"! Superstiții sau nu, minerii se vor face luntre și punte ca să obțină victoria pe teren propriu și să se debaraseze de incomodul... fotoliu 13 din clasament! Băieții lui Ozon vor trebui, însă, să lupte, nu glumă, căci U.T.A. se dovedește (cu... acte-n regulă) mai temută pe teren străin decît acasă...

În perspectivă, însă, meci echilibrat... Ambele echipe vor arunca în joc cîte două „atu"-uri: Jiul, avantajul terenului și setea de victorie — iar U.T.A., experiența „deplasărilor" și calmul tonifiant al poziției fruntașe din clasament! (G. MIHALACHE).

FARUL: Uțu — Georgescu (Pleșa), Mareș (Stoica), Tîlvescu, Dumbravă, Antonescu, Zamfir, Cojocaru, Tufan, Iancu, Sasu.

RAPID: Răducanu — Ștefan, Lupescu, C. Dan, Greavu, Angelescu, Dumitru, Pop, Năsturescu, Neagu (M. Popescu), Codreanu.

Va arbitra: C. Nițescu (Sibiu), ajutat la linie de O. Calugherovici și Z. Chifor (ambii din Brașov).

● După înfrîngerea de duminică, la Pitești, jucătorii Farului par demoralizați, mai cu seamă că rezultatul a fost viciat de arbitraj. Ne-au fost semnalate și două indisponibilități: Koszka a făcut o entorsă, iar Badea este gripat. Mai mult ca sigur că ei nu vor juca mîine.. Antrenorul R. Cosmoc a efectuat în cursul acestei săptămîni cinci ședințe de pregătire. **(C. POPA,** coresp. principal)

● Feroviarii bucureșteni, după partida de la Belgrad, speră într-o reabilitare pe plan intern. Și n-ar fi exclus.

Pe „hîrtie", Rapid este învins dinainte de Farul, care, ca toate echipele, se prezintă cu puteri sporite pe teren propriu.

Dar, una e „hîrtia", teoria, cum s-ar spune, și altceva este ceea ce oferă fiecare meci în parte, cu istoria lui proprie, care nu ține seama de antecedente și de pronosticurile specialiștilor...

În plus, fie că meciurile Farul—Rapid s-au jucat la Constanța, fie că au avut loc la București, ele s-au soldat aproape întotdeauna cu alte rezultate decît cele așteptate. Sînt prea îndrăzneț dacă mîine văd un meci egal? Nu! Cel puțin nu am riscul unui rezultat... invers! (J. BERARIU).

A.S.A. TG. MUREȘ: Bay — Șleam, Șîrbu, Chiru, Czako, Șiko, Ciutac, Lucaci, Mureșan, Raksi, Caniaro (Silaghi).

STEAUA: Suciu — Sătmăreanu, D. Nicolae, Hălmăgeanu, Vigu, Jenei, Negrea, Pantea (S. Avram), Constantin (D. Popescu), Voinea, Creiniceanu.

Va arbitra: I. Ritter, ajutat la linie de S. Bîrăescu și I. Boroș (toți din Timișoara).

● Pregătirile formației locale în vederea meciului cu Steaua s-au încheiat la... P. Neamț, unde A.S.A. a susținut un amical în compania Ceahlăului. Scor: 2—2. Antrenorul Tiberiu Bone ne-a anunțat o indisponibilitate în linia de fund a echipei: Balaș, ușor accidentat. **(I. PĂUȘ,** coresp. principal)

● Steaua pleacă la Tg. Mureș aureolată de victoria obținută miercuri în fața redutabilei formații cehoslovace Spartak Trnava. Pînă la închiderea ediției, nu ni s-au comunicat modificări în formație.

Prevăd un „X", dar nu mă gîndesc la ce s-ar putea gîndi alții, ci mă bazez pe două considerente: pe de o parte, steliștii ne-au arătat în ultimele partide că sînt imbatabili pe parcursul primelor 45 de minute, cînd înscriu cîteva goluri; pe de altă parte, tot ei ne-au demonstrat de atîtea ori, cu puterea de convingere a faptelor, că în repriza secundă — o dată cu scăderea rezistenței lui Constantin sau înlocuirea lui — cedează terenul și primesc goluri. Acest lucru îl știu și Mureșan, Raksi și ceilalți jucători din Tg. Mureș. Aștept un meci frumos, curat și... egal. (G. MITROI).

UNIVERSITATEA CLUJ: Ringheanu — Codrea, Anca, Solomon, Șoptereanu, Crețu, Ionescu (Lică), Ulfăleanu, Mustățea, Oprea, Bungău.

F. C. ARGEȘ: Niculescu — Ioniță, Barbu, Olteanu (Vlad), Ivan, Prepurgel, Nuțu (Țurcan), Radu, Kraus, Dobrin, Jercan.

Va arbitra Gh. Popovici, ajutat la linie de M. Sadoveanu și Gh. Vasilescu I (toți din București).

● Studenții clujeni s-au antrenat toată săptămîna. Marți: joc la două porți cu echipa de juniori și tineret; miercuri și joi: antrenamente de condiție fizică și scheme tactice de joc; vineri: joc la două porți cu rezervele. În echipă este probabilă reintrarea fundașului Cimpeanu. **(V. MOREA,** coresp. principal)

● Ultimele vești despre F. C. Argeș, realizatoarea unui prețios „egal" la Porto, în cronica trimisului nostru, publicată în coloanele alăturate. Piteștenii revin în țară astăzi, în jurul orei 22,00, pe calea aerului.

„Șepcile roșii" primesc în fief-ul propriu replica lui Barbu, Dobrin și compania... Gazdele vor dori să se reabiliteze după înfrîngerea din partida cu Steaua, iar argeșenii, veniți după un notabil „tur de forță" — 3—2 cu Farul și 1—1 cu Leixoes — se vor strădui să confirme că echipa și-a găsit cadența.

Să nu uităm însă ambiția „cadeților" lui Teașcă, bătăioși din cale-afară pe malurile Someșului... Atunci? Aruncînd în balanță și oboseala unui drum ca cel de la Porto pînă la Cluj, noi înclinăm spre șansa universitarilor. (Ov. IOANIȚOAIA).

JUCĂTORI SUSPENDAȚI

Comisia centrală de disciplină a Federației române de fotbal, în ultima sa ședință, a analizat abaterile unor jucători și a luat următoarele măsuri:

● suspendarea pe zece etape a jucătorului **Botoș** (Unirea Oradea) pentru injurii adresate arbitrului, fiind recidivist;

● suspendarea pe cîte patru etape a jucătorilor **Pigulea** (F.C. Argeș) și **Benea** (Torpedo Zărnești) pentru insultarea arbitrului;

● suspendarea pe cîte trei etape a jucătorilor **Matei** (Medicina Tg. Mureș) și **Csosz** (Oltul Sf. Gheorghe) pentru lovire reciprocă;

● suspendarea pe cîte două etape a jucătorilor **Rotaru** (Politehnica Timișoara) și **Covaci** (C.F.R. Timișoara) pentru lovirea adversarului, **Vișanu** (Șoimii Timișoara) pentru injurii aduse arbitrului;

● suspendarea pe cîte o etapă a jucătorilor **Cioban** și **Enciu** (ambii de la F.C. Argeș) pentru injurii aduse arbitrului, **Grădinaru** (Dunărea Giurgiu) pentru lovirea adversarului, **Șerban** (Șoimii Timișoara) pentru injurii aduse adversarului și **Ștefănescu** (Fl. roșie Tecuci) pentru lovirea adversarului.

TURNEUL U.E.F.A. — EDIȚIA 1969

Ediția din anul viitor a Turneului U.E.F.A. va avea loc, după cum se știe, în R.D. Germană. În urma tragerii la sorți, au fost alcătuite următoarele serii: I: Turcia, România și învingătoarele din meciurile Finlanda — U.R.S.S. și Italia — Portugalia; II: Spania și învingătoarele din meciurile R.F.G. — Suedia, Albania — Bulgaria, Franța — Olanda — Elveția: III: Malta, Cehoslovacia, R.D. Germană și învingătoarea meciului Belgia — Anglia; IV: Austria, Polonia și învingătoarele din meciurile Iugoslavia — Ungaria și Scoția — Norvegia.

SUB SEMNUL CERCURILOR OLIMPICE

MEXICO

PRIMELE EMISII T.V. DIN MEXIC

Ciclul emisiunilor olimpice la televiziune prin intermediul sateliților va fi inaugurat la 6 octombrie orele 10 (18 ora Bucureștiului) printr-un salut adresat de tineretul mexican tinerilor din toate țările lumii. La 11 octombrie se va transmite festivitatea de la sosirea flăcării olimpice la „piramida Lunii", lîngă Ciudad de Mexico.

ULTIMELE PREGĂTIRI

În îndepărtata Americă Centrală, Mexicul este acum în agitație generală pentru a termina toate lucrările începute : Satul Olimpic de pe Anillo Periferico, Coapa Villa Olimpica Cultural, bazinul, sala de gimnastică etc.

Printre ele, baza nautică de la Xochimilco, rezervată întrecerilor de caiac-canoe și canotaj, este mult avansată ca îndeplinire a planului de lucrări. Șoselele laterale ce înconjoară canalul de concurs permit de pe acum o circulație frecventă a mașinilor și orice antrenament, sau, mai ales, concurs de control, este urmărit de zeci de mașini și autobuze, printre care antrenorul respectiv, pe bicicleta pusă la dispoziție de amabilii organizatori, se pierde aproape. Ca atare, marginea stîngă a canalului a fost amenajată special pentru urmărirea antrenamentelor de caiac-canoe, trasîndu-se culoare delimitate de marcaje galbene, și au fost construite două poduri metalice peste locurile unde canalul adiacent de 1 000 m face joncțiunea cu canalul principal de concurs.

Pe malul drept, pînă la 200 m de linia de sosire, se află șoseaua pe care va circula... tribuna mobilă rezervată antrenorilor și tehnicienilor sportivi ai ambelor sporturi, tribună de pe care se vor transmite cursele, sau mai bine zis poziția în cursele respective a diverselor echipaje la 250 m, 500 m, 1 000 m, 1 500 m și 1 750 m. Tot pe această parte este delimitat un culoar pentru circulația bicicletelor antrenorilor de canotaj.

Balizarea este făcută cu ajutorul plasei metalice de cabluri clasice, de care sînt prinse balize dreptunghiulare de dimensiuni reduse, plasate din 13 în 13 metri. Liniile de demarcare a culoarelor pentru caiac-canoe și respectiv canotaj sînt diferite, iar la 500 m, 1 000 m, 1 500 m și 2 000 m culoarele sînt marcate cu balize mari care poartă numărul culoarului respectiv. Suplimentar, deasupra pistei de concurs, pe cabluri suspendate, sînt fixate numerele de concurs ale fiecărui culoar.

Instalațiile de start sînt încă în lucru, dar elementele principale sînt gata; pentru canotaj — pontoane glisante în locașuri de beton vor asigura „starturi" fixe, adecvate tuturor lungimilor de ambarcațiuni; la 1 000 m și 500 m, pentru startul curselor de caiac și canoe, pontoane mobile fixate pe cabluri transversale vor permite, de asemenea, darea unor starturi foarte exacte.

La canotaj, instalația electrică pentru plecări este formată din 4 megafoane instalate în spatele liniei de plecare, care vor fi folosite de către arbitrii de plecare situați în turnul construit pe linia mediană longitudinală a cursei (turnul are trei etaje). Pentru caiac-canoe, megafoanele sînt suspendate deasupra pistei la o înălțime de circa 4 m și vor permite luarea startului în condiții foarte bune pentru toate culoarele. Starterii competiției de caiac-canoe au la dispoziție turnuri plasate lateral, conform regulamentului, dotate cu toate instalațiile moderne necesare: telefoane-megafoane și legături directe cu juriul aflat la linia de sosire, prin aparate de dimensiuni reduse de transmisie-recepție.

Exactitatea rezultatelor finale este asigurată prin juriul competiției, ordinea sosirii fiind stabilită de arbitrii aflați în turnul de la sosire, turn care are 5 etaje și care este dotat cu tot aparatajul adecvat. O scară oblică va permite membrilor juriului, aflați pe linia de sosire, să stabilească în condiții foarte bune ordinea clasamentului.

La dispoziția juriului internațional delegat de cele două federații internaționale se află și instalația de cronometraj electric a firmei OMEGA, care va dubla permanent și va asigura, printr-un sistem similar TELEFSIDULUI românesc, exactitatea pînă la sutimi de secundă a rezultatelor.

Pentru public și concurenți, în fața tribunei principale a fost instalat un mare panou de arbitraj electric, comandat de la turnul de sosire, panou pe care se vor afișa rezultatele oficiale imediat ce ele vor fi definitivate de juriul concursului.

În urma unor repetiții amănuntite, s-a adoptat următorul sistem : juriul stabilește ordinea sosirii, timpii realizați, instalația Omega este solicitată pentru confirmare dacă este nevoie, iar în acest timp primele 4 echipaje clasate după trecerea completă a liniei de sosire se întorc prin fața juriului la un ponton special amenajat ; aici ambarcațiunea este preluată de marinari special instruiți, care, în cazul întrecerilor de caiac-canoe, o prezintă comisiei internaționale. Aceasta, la rîndul ei, confirmă sau infirmă respectarea exactă a prevederilor regulamentare, timp în care sportivii respectivi sînt supuși controlului anti-doping, ce se efectuează în cabinetul dotat cu laboratorul necesar, situat în imediata apropiere a pontonului de debarcare. La anunțarea rezultatelor de către ambele comisii, juriul anunță rezultatele oficiale finale, urmînd festivitatea de premiere în cazul curselor finale.

Ritualul festivității de premiere a fost repetat de cîteva ori cu ocazia unor concursuri și campionate organizate în acest scop. El cuprinde prezentarea sportivilor la podiumul de premiere, intrarea unui grup de tinere fete precedat de semnalul fonic (trompete), grup care poartă medaliile și laurii simbolici ai învingătorilor. Apoi apar personalitățile care vor decerna medaliile. În același timp, se aduc steagurile țărilor pe care le reprezintă medaliații olimpici, se fixează pe catarge și se ridică, iar muzica intonează imnul respectiv și se premiază sportivii învingători. După aceasta, învingătorii revin în ambarcațiile lor, cu care vor efectua un tur de onoare în fața tribunei.

Starterii internaționali ai competiției vor fi în legătură cu instalația electrică și fonică a pistei cu circa 4 minute înaintea dării startului, în așa fel încît publicul și toți cei prezenți să poată urmări, auditiv, toate preparativele și comenzile de plecare, urmînd ca apoi transmisia să fie preluată de spicherul aflat pe tribuna mobilă.

Pe parcurs, probele vor fi urmărite, conform regulamentului, de cîte două ambarcații, cu motor, de construcție mexicană, în care vor lua loc, pentru a controla desfășurarea corectă a curselor, arbitrii delegați de Comisia tehnică a fiecărei federații în parte. De asemenea, pentru a se asigura intervenția imediată în cazul unui accident, echipe de prim ajutor medical și echipe de înotători ce folosesc echipament subacvatic se vor afla pe ambele maluri ale pistei.

Un spațiu însemnat îl ocupă, în interiorul tribunelor, camerele rezervate corpului de funcționari ai secretariatului, care, în urma pregătirii făcute, vor putea difuza în numai 4 minute, prin ștafetele formate din juniori, presei și în tribune rezultatele complete ale cursei respective, imprimate pe fișe care vor cuprinde ora, numărul cursei, numele starterului și al arbitrilor de parcurs, locul ocupat, timpul realizat și condițiile meteorologice (tăria și direcția vîntului, temperatura etc.).

Presa este mult favorizată, avînd la dispoziție o tribună spațioasă chiar în apropierea liniei de sosire, poziție care le va permite ziariștilor și comentatorilor radio și TV să urmărească, în condiții excelente, cursele. Sub tribună se află instalațiile a numeroase linii telefonice și telexuri, precum și un restaurant rezervat presei. Există, de asemenea, o tribună rezervată oficialităților, invitaților de onoare, juriului etc., precum și o tribună pentru sportivii participanți.

Pînă în prezent, s-au organizat trei competiții cu ocazia cărora s-a făcut cîte o repetiție generală a desfășurării probelor olimpice. S-a putut vedea, astfel, măsura în care este eficace ajutorul marinei militare și al poliției, precum și felul în care funcționează transmiterea știrilor de către presă.

În încheiere, trebuie amintit că organizatorii au apelat în majoritatea cazurilor la experiența românească, primind soluțiile date și aplicîndu-le cu bune rezultate.

Nicolae NAVASART
antrenor emerit de caiac-canoe

Scrisoare din Mexic

SCRIMA ROMÂNEASCĂ LA J.O.

(Urmare din pag. 1)

În pofida unei comportări nu totdeauna satisfăcătoare, *Ana Ene* s-a impus în lot ca un element surpriză. Avînd o predilecție pentru ofensivă (identificîndu-se deseori cu Ileana Drîmbă), Ana Ene rămîne o trăgătoare dificilă pentru orice adversară. Adevăratele ei posibilități și le-a relevat la concursul de la Brașov, unde s-a situat pe primele locuri ca eficacitate (este vorba de întrecerea pe echipe).

Pentru toată lumea, *Maria Vicol* a însemnat marea revelație a floretei noastre feminine, mai ales în ultimele competiții preolimpice. După un start șters în prima parte a anului, ea a reintrat în vederile antrenorilor, muncind enorm pentru a-și îmbunătăți rezistența fizică. Comportările frumoase de la Brașov, București (meciul cu R.F.G.) și Budapesta unde s-a situat pe poziții fruntașe, au fost determinante pentru integrarea ei în lot.

Trăgătorul nr. 1 la floretă rămîne desigur *Ionel Drîmbă*. Cîștigător al „Cupei Adrien Romel" (Paris) și printre principalii autori ai rezultatului meritoriu din „C.C.E." (locul 2), Drîmbă și-a întrecut cei mai redutabili adversari. Plusul de maturitate pe care îl manifestă, în ultima vreme îl face capabil de un rezultat *mare*. Oricum, el reprezintă principala noastră speranță în medalii, la individuale.

Decanul de vîrstă al floretiștilor, *Tănase Mureșanu* (numai... 28 de ani) îndeplinește în floreta masculină același rol ca și Olga Szabo în rîndul floretistelor : este omul care impune calm și gîndire tactică. Specialitatea sa va fi și acum, în Mexic, competiția pe echipe. Dacă România va cuceri o medalie, meritele lui Mureșanu — îndrăznim s-o anticipăm — n-ar fi dintre cele mai mici.

Fără să fi strălucit de o manieră „à la Drîmbă", *Mihai Țiu* a fost sportivul care a adus echipei naționale (sau clubului Steaua din care face parte) victorii la momentul oportun. Ocazii — în „C.C.E.", în meciurile cu R.F. a Germaniei, în partidele cu Polonia și Uniunea Sovietică (Budapesta). Calitatea principală a acestui floretist de 1,62 m (comparabil în floretă — ca înălțime — doar cu polonezul Wojda) este impetuozitatea. Sperăm să-l... însoțească și pe planșele din Mexic.

De cîțiva ani, *Iuliu Falb*, care a debutat în scrimă în aceeași perioadă și în același oraș ca și Drîmbă — Timișoara — își secondează strîns colegul în toate marile competiții de pe Glob. Acum, la a doua participare la J. O. (după Tokio), Falb — în ciuda unui sezon care n-a spus prea mult — pare decis să se reafirme ca un exponent al spiritului ofensiv, al tenacității pînă la ultima picătură de energie. Să nu uităm : este „arma" cu care Falb a cucerit trei ani la rînd titlul de campion al țării (1965-1967).

După o perioadă de absență prelungită, *Ștefan Haukler* revine în plutonul floretiștilor noștri fruntași. Tehnician de o incontestabilă clasă, el este capabil să suplinească cu brio pe oricare dintre titulari.

Iată, succint, fișele individuale ale floretistelor și floretiștilor noștri pe care după J.O. nădăjduim să le completăm cu alte și alte „piese" în măsură să confirme clasa ridicată a școlii românești de scrimă.

mexico 68

În satul olimpic a sosit primul lot al delegației sportivilor din R. S. F. Iugoslavia. Din lot fac parte jucători de polo pe apă, cicliști, atleți, boxeri, înotători și luptători.

★

Din Tokio se anunță că delegația Japoniei la J.O. din Mexic va fi compusă din 215 persoane. Sportivii japonezi vor lua startul în 16 din cele 19 discipline olimpice. Specialiștii japonezi apreciază că la actuala ediție, sportivii niponi au șanse să cucerească 10 medalii olimpice față de 16, cîte au cîștigat în 1964 la Tokio. Cele mai mari speranțe le are echipa masculină de gimnastică (campioană olimpică la Roma și Tokio), halterofilul de categorie până Yoshinobu Miyake (recordman mondial), maratonistul Sasaki, creditat cu 2 h 11:17 (a doua performanță mondială) și echipa feminină de volei.

★

Comitetul olimpic din Venezuela a anunțat că va deplasa la Ciudad de Mexico o delegație de 43 de sportivi. Sportivii din Venezuela vor participa la box, tir, scrimă, yachting și atletism.

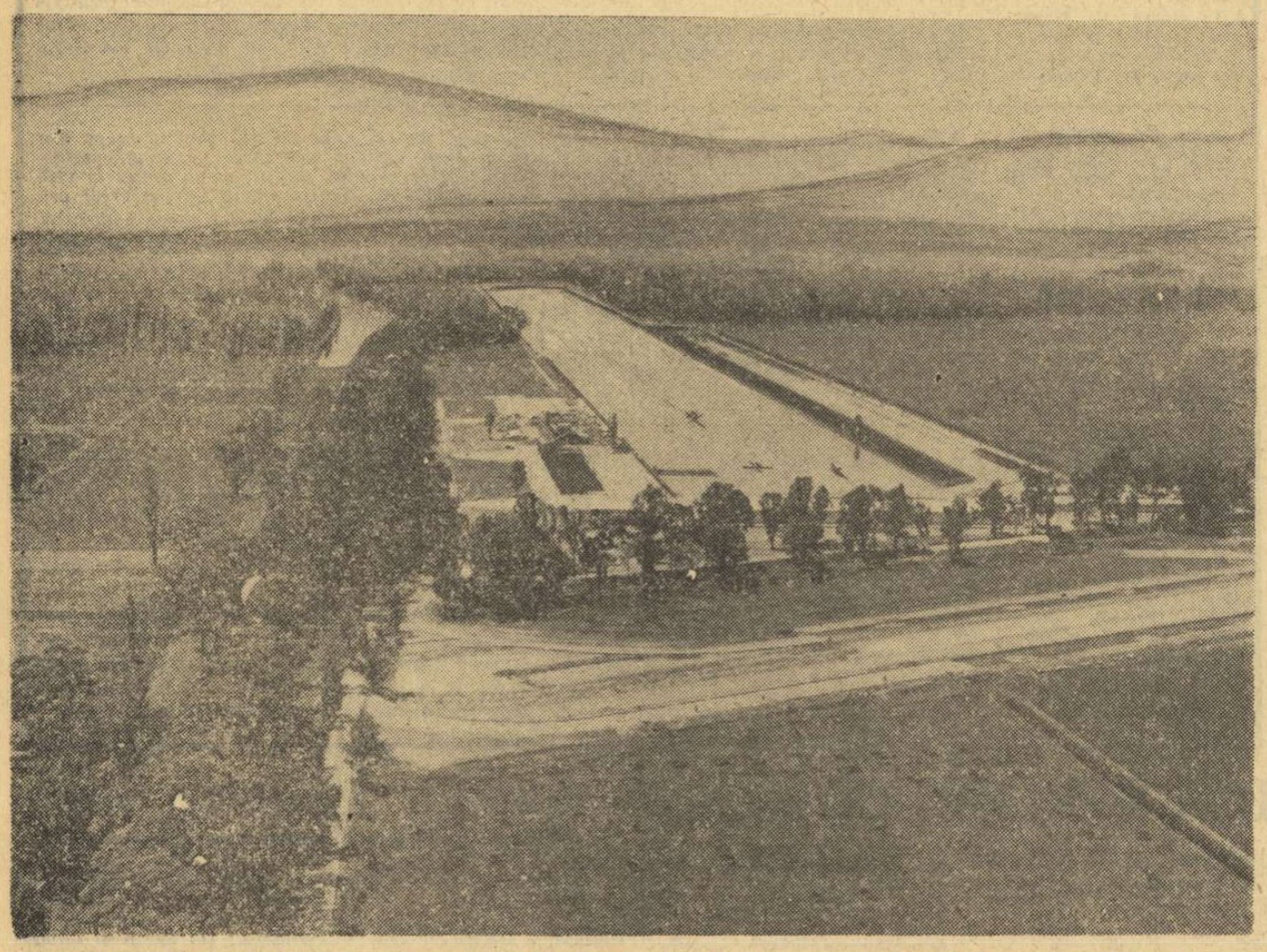

Bazinul de la Xochimilco pe ale cărui piste de apă se vor desfășura atît întrecerile de caiac și canoe cît și cele de canotaj acamedic

Actualitatea internațională

CONCURSUL INTERNAȚIONAL DE TRIATLON

ION POPESCU ȘI ECHIPA ROMÂNIEI AU CÎȘTIGAT PRIMA PROBĂ

PIATRA NEAMȚ, 20 (prin telefon, de la trimisul nostru). Campionatul de triatlon militar al armatelor țărilor socialiste a stîrnit un viu interes în localitate. Peste 6 000 de spectatori au asistat joi după-amiază la deschiderea festivă a competiției, la care participă concurenți din 6 țări : Bulgaria, R. P. Mongolă, Polonia, Ungaria, U.R.S.S. și România.

Reprezentativele țărilor participante sînt formate din cîte opt concurenți. În prima probă a concursului, tragerea cu automatul în serii scurte, echipele și-au disputat întîietatea la 3x10 focuri (culcat, genunchi și în picioare) în timp limitat, de la o distanță de 200 m. Vîntul tăios care a suflat în permanență a solicitat trăgătorilor un plus de calm și precizie. Reprezentanții noștri, dovedindu-se mai bine pregătiți și formînd o echipă omogenă, au reușit să ocupe primele locuri în cele două clasamente : **echipe :** 1. România 8633 p ; 2. R. P. Mongolă 6203 p ; 3. Polonia 6084 p ; 4. U. R. S. S. 5843 p ; 5. Bulgaria 5113 p ; 6. Ungaria 5016 p. **Individual :** 1. Ion Popescu 1381 p ; 2-3. E. Szekely și C. Rădescu 1381 p (punctaveraj mai slab în ordinea celor trei poziții) ; 4. I. Cepoi 1381 p ; 5. I. Iacob 1174 p ; 6. Z. Lambucki (Polonia) 1174 p ; 7. R. Klobus (Polonia) 1083 p ; 8. I. Ivascenko (U.R.S.S.) 1083 p ; 9. L. Popkov (U.R.S.S.) 1083 p ; 10. I. Ursu 1083 p.

Azi are loc, pe stadionul Ceahlăul, proba de aruncare a grenadei la țintă.

Tr. IOANIȚESCU

ASHE ÎN SERIE...

— NEW YORK (Agerpres). — În proba de simplu masculin (turul IV) din cadrul turneului internațional de tenis „open" de la Los Angeles, americanul Ashe l-a învins cu 12—14, 7—5, 7—5 pe iugoslavul Pilici. Alte rezultate : Emerson (Australia) — Leonard (S.U.A.) 6—3, 6—3 ; Gonzales (S.U.A.) — Bucholz (S.U.A.) 8—6, 6—2 ; Rosewall (Australia) — Taylor (Anglia) 7—5, 11—9.

Iată și primele rezultate din proba de dublu bărbați : Emerson, Laver (Australia) — MacKay, Franks (S.U.A.) 6—3, 6—3 ; Okker (Olanda), Riessen (SUA) — Ellis, Austin (S.U.A.) 6—1, 6—2.

C.M. DE SCHI 1970 ÎN MUNȚII TATRA

În cadrul unei ședințe a federației internaționale de schi, care a avut loc la Stockholm, s-a stabilit definitiv ca întrecerile campionatelor mondiale de schi din anul 1970 să se desfășoare în organizarea federației cehoslovace. Întrecerile vor avea loc între 14 și 22 februarie în munții Tatra.

FLORIN GHEORGHIU SE MENȚINE ÎN PLUTONUL FRUNTAȘ, LA VINKOVCE

BELGRAD, 20. — Cu trei runde înainte de sfîrșit, turneul internațional de șah de la Vinkovce (Iugoslavia) continuă să aibă ca lider autoritar pe marele maestru american Bobby Fischer. El a acumulat 8½ p și mai are o partidă întreruptă cu avantaj la austriacul Robatsch. Al doilea în clasament este V. Hort (Cehoslovacia) cu 7 p, iar pentru locul trei candidează campionul român Florin Gheorghiu și americanul Don Byrne, amîndoi cu cîte 5½ p și o partidă întreruptă. Atît Gheorghiu cît și Byrne dețin avantaj în întreruptele cu Bertok și, respectiv, Wade. Cîte 6 p — din cele 10 partide susținute — au șahiștii iugoslavi Ivkov, Matanovici, și Matulovici, iar Bertok are 5½ p (plus întrerupta cu Gheorghiu).

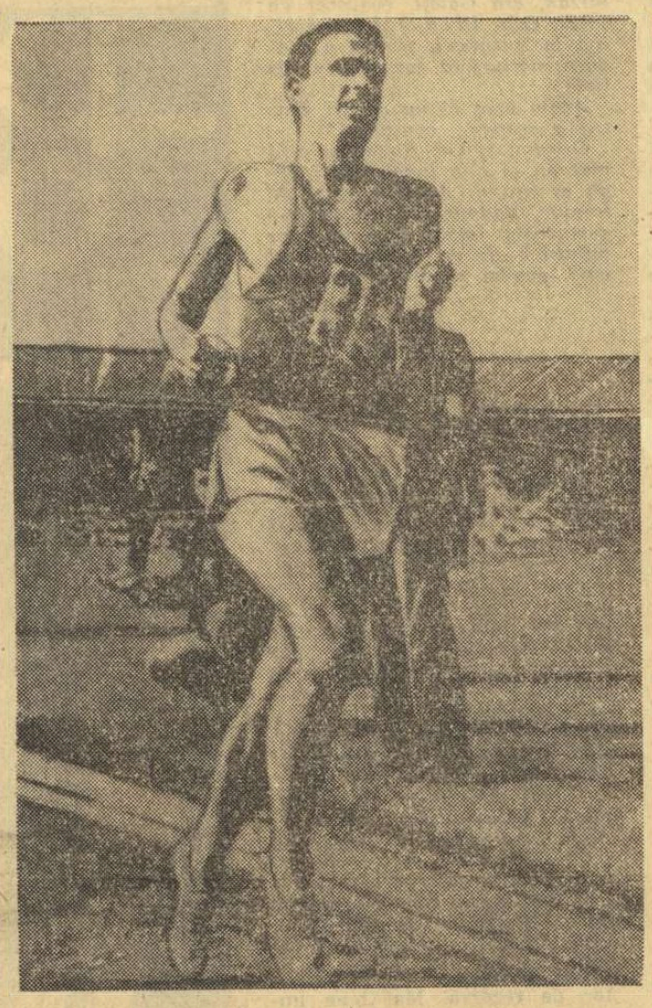

RON CLARKE A SOSIT LA CIUDAD DE MEXICO

Cunoscutul atlet australian Ron Clarke (în fotografia alăturată) a sosit la Ciudad de Mexico. Deținătorul recordului mondial în proba de 10 000 m se antrenează intens pe bazele sportive mexicane în vederea marii confruntări olimpice.

În cadrul antrenamentelor atleților sosiți la Ciudad de Mexico, sulițașul sovietic Ianis Lusis a realizat performanța de 85,71 m. Lusis este considerat principalul candidat la medalia de aur în această probă.

G. LARSSON — 400 m liber în 4 : 05,3

STOCKHOLM 20 *(Agerpres)*. — Cu prilejul unui concurs de natație desfășurat la Malmoe, înotătorul suedez Gunnar Larsson a stabilit cea mai bună performanță mondială (în bazin de 25 m) în proba de 400 m liber cu timpul de 4:05,3. Larsson a fost cronometrat la 100 m cu 59,9, iar la 200 m cu 2:01.7.

Recordul mondial al probei (în bazin de 50 m) este de 4:06,5 și aparține canadianului Ralph Hutton.

telex-radio-telefon

Selecționatele masculine de handbal ale Bulgariei și R. D. Germane s-au întîlnit într-un meci amical la Sofia. Victoria a revenit handbaliștilor bulgari cu scorul de 15—12 (9—4).

■

Cea de a 7-a partidă dintre Boris Spasski și Viktor Korcinoi, care-și dispută la Kiev meciul pentru desemnarea challengerului la titlul mondial de șah, a fost cîștigată de Spasski la mutarea 35. În prezent scorul este favorabil lui Boris Spasski : 4½—2½.

În finala turneului internațional de tenis de la Atena, francezul Goven l-a învins cu 6—3, 6—4, 6—2 pe campionul Greciei, Kalogheropoulos. În semifinale, Goven îl eliminase cu 6—4, 6—0, 6—4 pe australianul Fletcher.

■

În cadrul competiției europene de fotbal „Cupa Cupelor", la Haga, s-au întîlnit formațiile ADO Haga și AK Graz, Gazdele au obținut victoria cu scorul de 4—1 (1—1).

■

Boxerul argentinian Oscar Bonavena, clasat pe locul patru pe lista celor mai buni pugiliști din lume la categoria grea, va susține în curînd o nouă întîlnire amicală. La 5 octombrie, pe ringul arenei „Luna Park" din Buenos Aires, Bonavena va primi replica fostului campion european la categoria semigrea, italianul Del Pappa care cu această ocazie va debuta la categoria imediat superioară.

■

În cadrul campionatului unional de hochei s-au disputat noi întîlniri. Iată rezultatele înregistrate : Torpedo Gorki — Spartak Moscova 2—3 ; T.S.K.A. Moscova — Lokomotiv Moscova 4—4 ; Traktor Celiabinsk — Himik Voskresensk 3—2 ; Avtomobilist Sverdlovsk — Aripile Sovietelor Moscova 2—6.

■

La Esslingen s-a desfășurat întîlnirea internațională amicală de polo dintre selecționatele R.F. a Germaniei și Elveției. Sportivii vest-germani au obținut victoria cu scorul de 5—3 (1—0, 1—0, 0—0, 3—3).

PE PISTELE DE ATLETISM

● În cadrul unui concurs atletic care a avut loc la Varșovia, sportivul polonez Weinstand a stabilit un nou record național în proba de 400 m garduri cu timpul de 50,4 (v.r. 50,5). Proba de 100 m a revenit lui Dudziak cronometrat cu 10,2, iar cea de aruncarea discului lui Piatkowski cu 58,46 m. Cunoscuta sprinteră Irena Kirszenstein s-a clasat pe primul loc în cursa de 100 m fiind cronometrată în 11,4.

● Cu prilejul unui concurs internațional de atletism desfășurat la Doual, sportivul francez Jean Pierre Dufresne a stabilit un nou record al țării sale în proba de 800 m cu timpul de 1:46,7 (v.r. 1:46,8). Pe locul secund s-a clasat belgianul Simon cu 1:46,9.

● Întîlnirea internațională de atletism desfășurată la Istanbul între echipele masculine ale Austriei și Turciei s-a încheiat cu victoria sportivilor austrieci : 123—86 puncte. Iată cîteva rezultate din ziua a doua a concursului : 200 m : Noster (Austria) — 21,9 ; disc : Matous (Austria) — 53,06 m ; ciocan : Potsch (Austria) — 63,32 m ; ștafetă 4 × 100 m : Austria — 3:18,9.

La închiderea ediției

JIMMY ELLIS INTERNAT ÎN SPITAL

NEW YORK. — Boxerul american de categorie grea Jimmy Ellis, care a întîlnit recent la Stockholm pe compatriotul său Floyd Patterson, a fost internat în spital ca urmare a loviturilor primite în această întîlnire. Medicii au constatat că nasul lui Ellis este fracturat și îl vor supune pe pugilist la o operație.

ROSE—CASTILLO pentru titlul mondial de box la categoria cocoș

Campionul mondial de box la categoria cocoș, australianul Lionel Rose, își va pune titlul în joc la 6 decembrie în fața mexicanului Chuco Castillo. Meciul va avea loc la Los Angeles. Specialiștii consideră că mexicanul are mari șanse de a deveni campion mondial, deoarece este posesorul unui punch remarcabil.

„MARELE PREMIU AL NAȚIUNILOR" LA CICLISM

PARIS. — În capitala Franței se va disputa mîine, duminică, o mare cursă ciclistă deschisă alergătorilor profesioniști : „Marele Premiu al Națiunilor". La startul cursei vor fi prezenți, printre alții, italianul Felice Gimondi, cîștigătorul ediției din anul trecut, belgianul Van Springel, spaniolul Luiz Ocana, olandezul Rini Wagtmans, vest-germanul Siegfried Adler, francezii Georges Chappe, D. Letort, Jean Claude Lebaube ș.a.

„TOUR DE L'AVENIR" : Van Impe cîștigător în etapa a VIII-a

PARIS. — Cea de a VIII-a etapă a cursei cicliste „Tour de l'Avenir" s-a disputat pe traseul Verdun — Vielsalm (190 km) și a fost cîștigată de rutierul belgian Lucien Van Impe în timpul de 4h 45:52, urmat de Beeck (Belgia) la 9 secunde.

În clasamentul general individual continuă să conducă francezul Jean Pierre Boulard.

ZECE CATEGORII LA LUPTE Hotărîrea federației internaționale

ZURICH. — Federația internațională de lupte a luat hotărîrea de a mări de la 8 la 10 numărul categoriilor de greutate. Începînd cu sezonul viitor, noile categorii vor fi : 48 kg, 52 kg, 57 kg, 62 kg, 68 kg, 74 kg, 82 kg, 90 kg, 100 kg, peste 100 kg.

Tiparul I. P. „Informația" str. Brezoianu 23—25

40365

PROLETARI DIN TOATE ȚĂRILE, UNIȚI-VĂ!

Redacția și administrația: str. Vasile Conta nr. 16, tel. 11.10.05, interurban 72 și 286. Telex sportrom buc. 180.

sportul

4 pagini 30 bani

Anul XXIV Nr. 312 (5746) ZIAR AL CONSILIULUI NAȚIONAL PENTRU EDUCAȚIE FIZICĂ ȘI SPORT Duminică 22 septembrie 1968

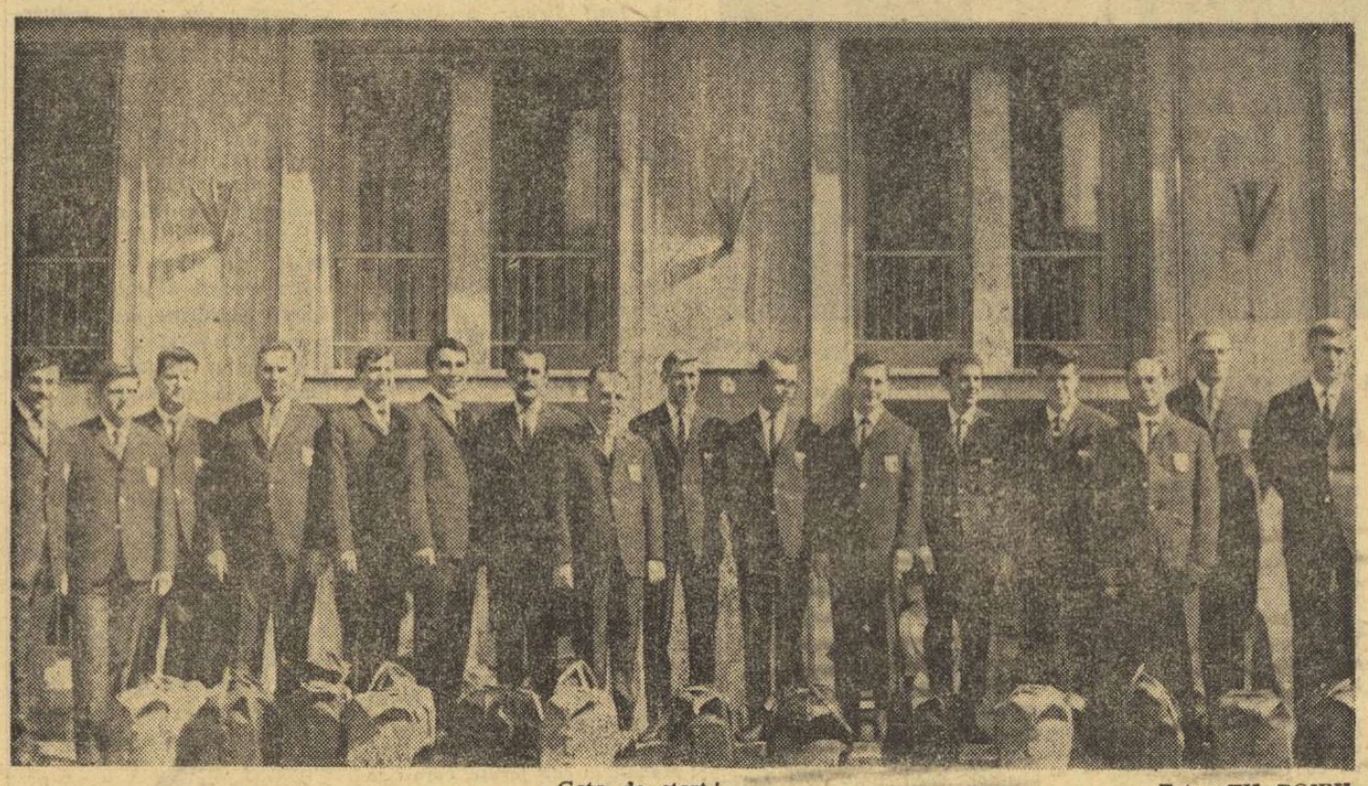

Gata de start!... Foto: TH. ROIBU

PRIMII SPORTIVI ROMÂNI — SPRE MEXIC

Ieri, la amiază, primul lot de „olimpici" români a plecat spre Mexic. Pe fișa de bord a avionului figurează nume de înalt prestigiu din tirul mondial: **Virgil Atanasiu**, campion și recordman al lumii la pistol viteză, **Ion Dumitrescu**, campion olimpic de talere la Roma în 1960, **Marcel Roșca, Ion Tripșa, Neagu Bratu, Lucian Giușcă, Marin Ferecatu, Nicolae Rotaru, Ion Olărescu, Ștefan Caban, Gheorghe Florescu, Gheorghe Sencovici, Petre Sandor**, antrenorii **Petre Cișmigiu** și **Mihai Toader**. Împreună cu ei, călătorește spre orașul Olimpiadei ciclistul **Emil Rusu**, marele învins al „Turului României", și față de care — sperăm — că soarta va fi mai binevoitoare de data aceasta.

În fața clădirii C.N.E.F.S., unde a avut loc startul festiv, și la Aeroportul internațional „Băneasa", de unde a fost dat cel... tehnic, primii mesageri sportivi români la cea de a XIX-a ediție a Jocurilor Olimpice au fost însoțiți de familii, rude, prieteni, admiratori, de urări pentru o bună călătorie și succes.

Iată cîteva secvențe telegrafice, transcrise de pe banda de magnetofon a declarațiilor:

PETRE CIȘMIGIU: „Ne vom strădui să continuăm tradițiile de glorie ale tirului românesc, statornicite la Olimpiade. Aliniem un lot de sportivi excelent pregătiți, capabili de mari performanțe".

Buona fortuna!

ION DUMITRESCU: „Ar fi o ipocrizie din partea unui campion olimpic să declare că nu speră să-și redifeze vechiul succes. Dar talerele au zboruri ciudate. La ce te poți aștepta de la niște farfurii!... Oricum, îmi propun să dobor cît mai multe!"

MARCEL ROȘCA: „Pistolul viteză promite, solemn, sportului românesc o medalie".

(Cel puțin!)

Avionul a decolat la ora 14,45. O primă escală la Praga, apoi un uriaș arc pînă la Havana și, de aici, peste Caraibe, spre Ciudad de Mexico.

Olimpicii pleacă la Jocuri, purtînd cu ei încrederea și speranțele noastre. **(V. CH.)**

ASTĂZI, PARTIDE DECISIVE ÎN „CUPA ROMÂNIEI" LA TENIS DE MASĂ

Întrecerile de tenis de masă ale „Cupei României", găzduite de sala Floreasca, au continuat cu rezultate oarecum normale. Mai puțin scontate au fost însă eșecurile în serie ale lui Carmen Crișan — învinsă de Maria Corodi, Magdalena Lesai și Eleonora Mihalca.

La băieți, nici o surpriză demnă de consemnat.

Rezultate tehnice, simplu bărbați, gr. A: Giurgiucă cu Lazăr 3—0, Dumitriu 3—0, Antal 3—0, Sentivani 3—0, Simandan 3—0; Rethi cu Luchian 3—0, Doboși 3—0, Antal 3—1, Șimandan 3—0; Doboși cu Lazăr 3—1, Dumitriu 3—0, Șindeanu 3—1, Luchian 2—3; Șimandan cu Lazăr 3—2, Luchian 3—0; Șindeanu cu Luchian 3—0, Antal 3—0, Sentivani 3—2; Dumitriu cu Antal 3—0, Sentivani 3—2; Antal — Lazăr 3—0; Sentivani — Lazăr 3—1; simplu bărbați, gr. B: Covaci cu Gheorghiu 3—1, Panait 3—0, Antonescu 3—0, Stelian 3—0, Stamatescu 3—0; Suciu cu Gheorghiu 3—2, Stelian 3—1, Stamatescu 3—0, Arjoca 3—0; Stelian cu Antonescu 3—1, Stamatescu 3—2, Danielis 3—1.

Simplu femei, gr. A: E. Mihalca cu M. Corodi 3—0, C. Crișan 3—0, M. Lesai 3—0, L. Sălăgeanu 3—0; M. Alexandru cu M. Corodi 3—1, L. Sălăgeanu 3—0, I. Crejec 3—0, V. Ivan 3—0; M. Corodi cu C. Crișan 3—2, M. Lesai 3—0; M. Lesai cu C. Crișan 3—2, V. Ivan 3—2; V. Ivan cu L. Sălăgeanu 3—0, I. Crejec 3—1; C. Crișan — I. Crejec 3—0; L. Sălăgeanu — I. Crejec 3—1; gr. B: V. Babiciuc cu H. Corodi 3—0, G. Fulorea 3—1, D. Zaharia 3—1; M. Feldman cu M. Tomescu 3—2, N. Spiridon 3—0, M. Baciu 3—2; D. Zaharia cu H. Corodi 3—2, G. Fulorea 3—0.

Simplu juniori: Gavriș cu Gh. Teodor 2—1, Bildea 2—0, A. Toader 2—0, Ovanez 2—1, Coltescu 2—0; Ovanez cu Gh. Teodor 0—2, Macovei 2—0, Domnaru 2—0, Coltescu 2—0; Domnaru cu Bildea 2—1, A. Toader 2—1; simplu junioare: L. Căruceru cu M. Popescu 2—0, M. Badea 2—0, E. Condicaru 2—1; C. Alexandrescu cu M. Hariga 2—1, M. Stoian 2—0; S. Coman cu M. Lunțeanu 2—1, M. Stoian 2—0; M. Hariga cu M. Badea 2—1, E. Condicaru 2—0.

Astăzi, în ultima zi a competiției, programul începe de la **ora 8,30.**

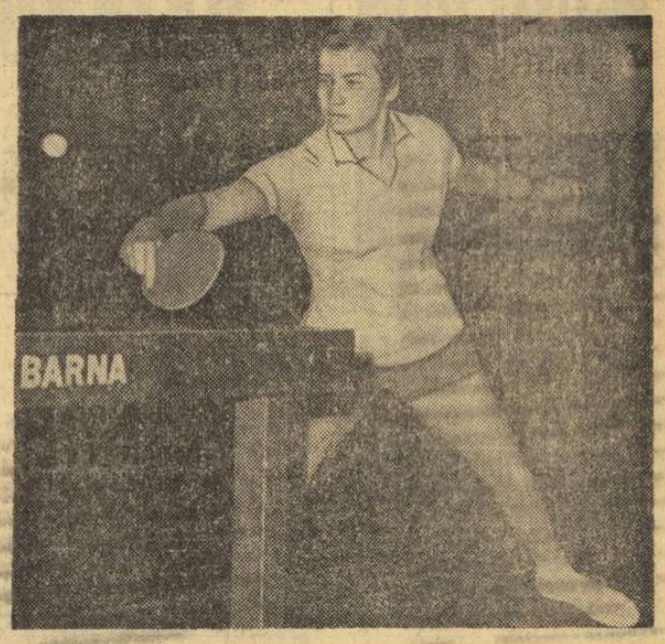

BARNA

MARIA ALEXANDRU

PROGRESUL — PETROLUL 0—1 (0—0)

ÎNTRE FARSĂ ȘI REALITATE

Stadionul Republicii; timp excelent; teren foarte bun; aproximativ 5 000 de spectatori. A marcat Grozea (min. 85).

PROGRESUL: Matache 6 — Marinescu 4, Măndoiu 5, Grama 4, V. Popescu 4, Neacșu 5, Șoângher 5, Radu Ionescu 7 (pentru prima repriză), **Mirăuță 4** (min. 67 **Alecu**), **Oaidă 5, Țarălungă 5.**

PETROLUL: Sfetcu 7 — N. Ionescu 5, Bădin 5, Pal 7, Mocanu 4, Dincuță 5, Iuhasz 7, Oprișan 4, Grozea 6, Păiș 4, Moldoveanu 4 (min. 67 **Alexiu**).

A condus I. Rus (Tg. Mureș)

★★★

Dacă cei 22 de jucători de cîmp ar fi evoluat legați la ochi i-am fi apărat împotriva oricui, mai întîi pentru năstrușnicie, apoi pentru reala dificultate a situației. Am fi adus argumente din toate domeniile științei pentru a explica avalanșa de pase trimise la adresă, confundarea culorilor, călcatul pe tibii și pe rotule, angoasa și iritabilitatea care le-a stăpînit sufletele. Dar, toată asistența e gata să jure că cei 22 de jucători n-au fost legați la ochi. Să ne înșelăm totuși? Să fi purtat ei niște lentile de contact, invizibile privirilor noastre? E necesar să afirmăm această ipoteză, căci altfel, dacă am risca o analiză a jocului de ieri după criteriile seriozității, băieții ne-ar putea replica (și n-am avea ce să le răspundem), că sîntem lipsiți de simțul umorului. Și cum aceasta este una dintre cele mai grave imputări pe care le cunoaștem, am lansat ipoteza de mai sus ca să priceapă băieții că farsa lor a fost sesizată. Și pînă în clipa unei depline elucidări, trecem enigma de mai sus (păstrînd proporțiile) alături de cea a farfuriilor zburătoare.

Mai notăm. Că tînărul Radu Ionescu ne-a arătat în cîteva secvențe toate slăbiciunile lui Mocanu, iar apoi, aducîndu-și, probabil, aminte că picioarele nu-i sînt asigurate la ADAS pentru accidente pe cîmpul de sport l-a lăsat pe ploieștean să restabilească calmul englezesc al comisiei de selecție. Că pe piepturile cîtorva jucători (Marinescu, Neacșu, V. Popescu, Mocanu, Bădin — un debutant — și alții) a-i fi putut scăpăra chibrituri, chiar și pe o noapte furtunoasă (într-atît erau de încinși). Că în ultimul sfert de oră înaintașii ploieșteni (pînă atunci teribil de statici, ca să nu îngreuleze poate plasamentul apărătorilor adverși) au început să circule și să combine din mișcare. Cu ajutorul acestei descoperiri tîrzii ei au creat cîteva secvențe (TREI), care (o recunoaștem cu plăcere, sperînd că n-au trecut neobservate) semănau cu fotbalul adevărat. La una dintre ele, Oprișan (min. 77) a irosit o admirabilă ocazie, trăgînd pe lîngă bară, în timp ce Matache părăsise poarta, ca un paznic plecat din post fără motivare. Și, în sfîrșit, despre gol: în min. 85, Alexiu a trimis o pasă lungă, foarte comodă pentru Grama și Măndoiu (cei doi aveau posibilitatea să rezolve situația în fel și chip). Dar ei, vrînd să devină un simbol cu patru picioare al acestei partide pustii, au rămas uluiți cu ochii la minge, pînă cînd Grozea s-a îndurat să vină din urmă și să înscrie pe lîngă Matache.

Remus BOGDAN

La tineret-rezerve: Progresul — Petrolul 0—4 (0—2). Multe tinere și, sperăm, autentice talente în echipa ploieșteană.

AZI, ÎN ȚARĂ

În cadrul celei de a VII-a etape a campionatului diviziei naționale A se mai dispută în țară următoarele partide:

- **Arad:** VAGONUL — UNIVERSITATEA CRAIOVA.
- **Bacău:** DINAMO — CRIȘUL.
- **București:** DINAMO — POLITEHNICA IAȘI
- **Petroșeni:** JIUL — U.T.A.
- **Constanța:** FARUL — RAPID.
- **TG. Mureș:** A.S.A. — STEAUA.

Luni, la Cluj, va avea loc meciul UNIVERSITATEA CLUJ — F. C. ARGEȘ.

Meciul **Electronica Obor — Portul Constanța**, din campionatul diviziei B, are loc astăzi, de la ora 10, pe terenul Electronica.

Primul gong în „Cupa Metalul"

Ajunsă la cea de a XI-a ediție, competiția pugilistică dotată cu *„Cupa Metalul"* se va deschide azi, la ora 10. Gala inaugurală se va desfășura la Casa de cultură din sectorul 5 (calea Șerban Vodă nr. 213). Următoarele reuniuni sînt programate în zilele de 24, 26 și 28 septembrie. În cele 4 reuniuni vor evolua numeroși pugiliști fruntași de la cluburile și asociațiile Dinamo, Steaua, Metalul, Progresul, Rapid, Grivița Roșie, Semănătoarea, Olimpia etc.

Meciul „vedetă" al galei de azi dimineață este, fără îndoială, cel dintre *Constantin Stanef* și *Aurel Simion*. Sîntem informați că această partidă va fi condusă de oficiali cu experiență, cum sînt P. Epureanu, C. Chiriac, D. Dimulescu și M. Stănescu.

Sfetcu culege un balon, în timp ce Oaidă îl privește, probabil, cu invidie

Foto: V. BAGEAC

La velodromul Dinamo

Începînd de astăzi, pe velodromul Dinamo din Capitală se desfășoară finalele campionatelor naționale de ciclism pe pistă pentru seniori. Prima probă, programată azi, este cea de viteză. Întrecerile încep la ora 9,30.

O aterizare în grup, la punctul fix...

Foto: ȘT. CIOTLOȘ

ÎNCEP CAMPIONATELE NAȚIONALE DE PARAȘUTISM

Astăzi, pe aerodromul Clinceni, se va da startul în ediția din acest an a campionatelor naționale de parașutism. La această mare întrecere vor fi prezenți cei mai buni sportivi parașutiști din țară — cîștigătorii etapelor județene. Iată probele care, conform regulamentului, au fost incluse în programul acestor campionate: 1) **salt individual de la 1 000 m, cu aterizare la punct fix; 2) salt individual de la 2 000 m, cu executarea unor figuri acrobatice; 3) salt în grup de la 1 000 m.**

Sportivii vor trebui — în fiecare probă — să execute cîte trei salturi, urmînd ca media acestor trei evoluții să decidă locul în ierarhia probei respective. Întrecerile — la care participă parașutiști din județele Brașov, Dolj, Cluj, Galați, Iași, Prahova, Mureș, Ilfov și municipiul București — se anunță a fi spectaculoase, strînse, și sperăm ca la încheierea lor să consemnăm rezultate valoroase.

„Cupa Constructorul" la patinaj viteză pe... rotile

Pe aleile din incinta stadionului „23 August" va avea loc duminică dimineața, începînd de la ora 9, un interesant concurs de patinaj viteză pe rotile (primul de acest fel) dotat cu „Cupa Constructorul".

Întrecerea, rezervată școlarilor și pionierilor, cuprinde probe de 50, 100, 200, 300 și 500 m pentru băieți și fete.

BALCANIADA DE CĂLĂRIE DE LA ISTANBUL

VASILE PINCIU CAMPION BALCANIC

În prima probă, de obstacole, a Balcaniadei de călărie de la **Istanbul, Vasile Pinciu** a terminat învingător (pe calul **Gratis**) cu timpul 63,2 s, urmat de **Mirel** (Turcia) în 64,2 s și de **...Vasile Pinciu** (pe calul Rival) în 65,4 s.

ÎN TURNEUL FINAL AL „CUPEI ROMÂNIEI"

MECIURI FOARTE SPECTACULOASE

Prima întîlnire a cuplajului baschetbalistic de aseară a opus formațiile **Dinamo** și **I.C.F.** Campionii, fără să forțeze, au obținut o victorie ușoară. Jucătorii dinamoviști au insistat atît cît a fost nevoie pentru a-și asigura succesul. Antrenorul lor a rulat tot lotul pe care îl are la dispoziție, cu intenția vădită de a-și odihni elevii în vederea partidei decisive, de astăzi, pentru cucerirea trofeului, cînd vor întîlni pe „eternii" lor rivali — baschetbaliștii de la Steaua. Studenții din Dealul Spirii, lipsiți de aportul unui pivot de meserie, nu au emis pretenții și, cu toate insistențele lui Antonescu, foarte bun în meciul de aseară, nu au putut să realizeze mai mult. Plecarea lui Tarău se face încă simțită în formația lor. Scorul de 89—72 (43—23) — în favoarea dinamoviștilor — a fost realizat de Albu (20), Novac (10), Viciu (17), Diaconescu (20), Cernea (7), Giurgiu (2), Viszner (4), Dragomirescu (4), Bradu (2), Andreescu (3) pentru învingători, respectiv Antonescu (15), Vasilescu (4), Podvarcu (6), Moisin (1), Spiridon (6), Gh. Roman (2), Barta (2), Pîrșu (14) și Dan Roman (22). Au arbitrat bine M. Tănăsescu și C. Negulescu.

În meciul al doilea, Politehnica a început jocul cu multă dezinvoltură. Ea a condus pînă în min. 25, uneori la o diferență de 10 puncte. Din acest minut, Steaua, prin contraatacuri, în care „virf" a fost Czmor, a egalat și apoi, în min. 29, scorul a devenit favorabil militarilor cu 50—37. Studenții au slăbit ritmul spre sfîrșit și fluierul final al arbitrilor P. Marin și Gh. Chiraleu, care au condus bine, tabela de marcat arăta 63—60 în favoarea echipei Steaua. Au marcat: Nosievici (10), Barău (2), Savu (12), Jekely (8), Tarău (19), Czmor (12) pentru învingători, respectiv Dudescu (4), Haneș (17), Molin (12), Niculescu (2), Popa (6), Săuca (13) și Georgescu (6). Azi, de la ora 10,15, ultimele meciuri: Politehnica — I.C.F. și Dinamo — Steaua.

Paul IOVAN

E RÎNDUL JUNIORILOR

Astăzi se dă startul într-o nouă ediție (a 24-a) a campionatului național de fotbal pentru echipele de juniori. Evenimentul, așteptat ca în fiecare an cu nerăbdare și emoție de către cei mai tineri fotbaliști din țară, ni se pare cu atît mai remarcabil cu cît de această dată i se conferă o semnificație și mai bogată, mai profundă. Competiția, care se inaugurează în această duminică, se va desfășura după o nouă formulă, care-i va asigura, fără îndoială, nu numai un plus de importanță pe planul competițiilor naționale deschise juniorilor, dar și un însemnat spor calitativ, o creștere — sperăm cît mai sensibilă — a eficienței sale.

Se știe că în anii trecuți organizarea campionatului de juniori n-a fost dintre cele mai bune, manifestîndu-se o serie de deficiențe, care făcuseră din această competiție o adevărată cenușăreasă a fotbalului românesc. Principala deficiență consta în aceea că numărul echipelor participante era mult prea redus față de necesitățile actuale, dar mai ales față de cele de perspectivă, ale mișcării noastre fotbalistice. Competiția cuprindea, de fapt, numai echipe ale cluburilor și asociațiilor sportive, lăsînd în afara detașamentului în continuă creștere al formațiilor școlare (reprezentînd școlile sportive, liceele și școlile profesionale). Pentru acestea din urmă se organizau campionate separate, ale căror faze se suprapuneau. Însă, cu etapele campionatului de juniori, creîndu-se astfel un paralelism nestimulativ. Total defectuoasă era și alcătuirea de pînă acum a seriilor, care înglobau laolaltă echipe cu grade de pregătire și conditii de lucru foarte diferite, ceea ce avea ca urmare un dezechilibru evident, de forțe și de sanse.

Ținînd seama de aceste principale deficiențe, ca și de necesitatea stringentă a dezvoltării activității fotbalistice în rîndurile tinerilor (atît sub raport cantitativ, dar mai ales calitativ), dezvoltare fără de care fotbalul de performanță ar deveni lipsit de perspectivele unui progres cert, federația de specialitate a preconizat și stabilit o nouă formulă de organizare a campionatului de juniori, ce intră acum în vigoare.

Așa cum prevede noul regulament elaborat de F.R.F. și dat publicității, campionatul se va desfășura în trei faze. Prima dintre ele va constitui de fapt campionatul județean, organizat pe categorii valorice diferite (A și B), și se va încheia în iunie 1969. Prin această categorisire valorică a echipelor, chiar în cadrul județelor, se va evita, în bună măsură, dezechilibrul de forțe atît de evident și de dăunător în trecut. Aceasta va însemna, totodată, un pas înainte pe linia progresului calitativ al competiției. Cum la fel poate fi considerată și posibilitatea participării la campionat a echipelor liceelor și școlilor profesionale, acordată prin noul regulament.

Urmează apoi faza interjudețeană și cea finală, ultima disputîndu-se sistem turneu simplu, în organizarea federației de fotbal.

Dar dacă din punct de vedere al formulei sale de desfășurare campionatul actual se prezintă mai corespunzător decît edițiile sale precedente, trebuie să se țină seama de faptul că fără crearea unor condiții (îndeosebi materiale) corespunzătoare el nu va obține totuși succesul așteptat. Este vorba de asigurarea unor antrenori sau instructori echipelor participante, de echipament și mingi, de terenuri, de arbitri. Firește, acoperirea tuturor acestor necesități cade, în primul rînd, în sarcina organelor sportive, dar ar fi deosebit de util și sprijinul pe care-l pot da și alți factori, de asemenea, interesați în reușita competiției: organizațiile de tineret și de pionieri, conducerile școlilor, sindicatele etc.

Față de tot ceea ce s-a preconizat pentru revitalizarea și reușita noului campionat național al juniorilor, ne permitem a da în plus sugestia ca viitorilor cîștigători ai competiției să li se acorde și tricouri de campioni. Ar fi o răsplată meritată, totodată un stimulent, dar ar crește însuși prestigiul competiției, căreia îi urăm succes deplin.

C. FIRANESCU

Citiți în pag. a 2-a și a 3-a:

sportul Magazin

- DUMINICILE UNUI NESPORTIV: OLIMPIONIKOS
- „FOTBALUL SE ÎNSTRĂINEAZĂ TOT MAI MULT DE RAȚIUNEA LUI INIȚIALĂ" Interviu cu președintele clubului „Real Madrid", Santiago Bernabeu
- HARÁOUN TAZIEFF SAU DETECTIVUL INFERNULUI

SPORTUL magazin

BĂIATUL FĂRĂ TALENT...

Aflat în apogeul activității sale, jucătorul în al cărui palmares sînt trecute victorii la care un fotbalist de-abia ar avea temeritatea să viseze, handbalistul Iosif Iacob mărturisea zilele trecute, la aniversarea celor 29 de ani ai săi (născut 11 septembrie, la Carani-Timișoara): „Totdeauna m-am considerat un jucător fără talent și gîndul renunțării m-a stăpînit mult timp. Ca să-mi ridice moralul, primul meu antrenor, profesorul Codreanu de la Timișoara, mi-l cita deseori pe Edison: *„talentul=1% inspirație și 99% transpirație"* făcîndu-mi, implicit, o invitație la muncă serioasă, „principala condiție a reușitei" — cum spunea el. Astăzi, după 14 campionate și nenumărate jocuri internaționale, am latitudinea să susțin că fără o muncă titanică n-aș fi realizat decît procente derizorii din ceea ce am satisfacția să înregistrez acum".

Istoria carierei sale începe la Timișoara, în 1955, într-o zi ploioasă, cînd tînărul scund și blond ceruse antrenorului Progresului „să intre 10 minute". Avea pe atunci 16 ani și, oricît de prodigioasă ar fi fost imaginația sa de adolescent, nu putea crede că 13 ani mai tîrziu va juca în selecționata... lumii.

După doi ani de anonimat la Progresul, trece, în 1957, la Tehnometal (echipă aflată atunci în prima divizie) și, timp de cinci ani, face „atletică grea" la handbal în 11. În toamna lui '62 optează pentru Steaua și, împreună cu Nodea, Bulgaru, Gruia, Oțelea et comp. produce prima breșă în lanțul de victorii ale echipei Dinamo, cucerind întîiul titlu republican. Cu anul 1964 și participarea fructuoasă la ediția „mondialelor" de la Praga, stopăm biografia sportivă a lui Iacob, ea fiind de acum cunoscută în amănunt de fiecare iubitor de handbal.

Seriozitatea și conștiinciozitatea în pregătire i-au asigurat lui Iacob o constanță a formei sportive, el realizînd în acest sens o performanță unică: timp de șase ani (1962—'68) nu a secundat și nu a absentat de la întreceri nici măcar o etapă.

Anul 1968 rămîne, oricum, cel mai prodigios an al său. După ce cîștigă consecutiv — împreună cu echipa sa, Steaua, — al doilea campionat republican și aduce în țară „Cupa campionilor europeni", Iacob trăiește satisfacția supremă: este chemat împreună cu Gruia și alte 14 vedete ale handbalului continental să constituie Selecționata lumii, care urma să întîlnească pe campioana mondială — echipa Cehoslovaciei — într-un meci programat cu ocazia sărbătorilor organizate cu prilejul celor 700 de ani de la înființarea orașului Karvina. Partida s-a disputat la 11 august, exact în ziua cînd Cristian, băiatul lui Iacob, împlinea un an, aniversare pe care tatăl a onorat-o cu două goluri decisive pentru soarta partidei (24—21 pentru Selecționata lumii).

Cristian, mezinul familiei Iacob, nu știe acum că trofeul lîngă care pozează („Cupa campionilor europeni") e rîvnit pe continent precum... lîna de aur

Amintirile de familie sînt deocamdată puține pentru că soții Viorica și Iosif Iacob n-au împlinit încă nici doi ani de la căsătorie. De fiecare dată, însă, cînd abordează acest capitol, Geki ține să specifice: „Cunoștința mea cu soția tot sportului o datorez. Era în '65, la Poiana, și amîndoi eram în cantonament. Eu cu lotul, Viorica cu echipa de volei a Viitorului (n.r. a cărei echipieră este și în prezent). După un meci de verificare a venit să mă felicite, spunîndu-mi că am jucat excelent. De atunci a rămas cea mai fidelă suporteră a mea".

În pragul celor 30 de ani, am solicitat lui Iacob... planurile de viitor.

— Să joc. Pînă cînd? Cine știe! Eu aș vrea pînă în anul... 2000!

Nușa MUȘCELEANU

Duminicile unui nesportiv

OLIMPIONIKOS

Fiindcă sîntem în preajma celei de a nouăsprezecea ediții a Jocurilor Olimpice, îmi amintesc de primul Olimpionikos al nostru, Iosif Sîrbu. Strălucirea strugurilor copți umple podgoria în care mă aflu și trecerea grăbită a unei cete de sturzi pe cer nu tulbură tăcerea după-amiezii. Tăcerea pe care Sîrbu o iubea și de care avea nevoie spre a se concentra. Fiindcă tirul presupune concentrare, calm, liniște toate acestea pentru maxima încordare a întregii ființe: punctul de pe cercul negru al țintei e infim și el trebuie nimerit în plin, ceea ce pretinde o siguranță absolută. Și omul acesta, care își cunoștea anatomia, care știa cît contează poziția segmentelor, efortul realizării celui mai perfect echilibru, spunea că își potrivește oasele, la tragere, „cum își potriveau asirienii cărămizile în arcadă". Or, lucrul ăsta nu se obține decît într-o tăcere deplină.

Era din Șibot, de lîngă Mureș, băiat de țăran, care păstra amintirea senină a scăldatului în dulghina de lîngă roata morii, făcuse și foame, umblînd cu sufertașul prin Mahalaua căii ferate, cum i se spunea acum patru decenii Rahovei. A fost captivat de sport prin fotbal și „juca" cu un nasture de palton, pe masă. În tir l-a inițiat tatăl său, care îngrijea poligonul de tragere. Însă terminologia specialității a învățat-o mai tîrziu, de la alții, fiindcă vocabularul tatălui său era prea sărac.

Cam așa se întîmplă cu oamenii mari la suflet: li-e mic bagajul de cuvinte!

La 15 ani, Sîrbu a cîștigat cupa Bucureștilor, o cupă pe care organizatorii au uitat să i-o înmîneze; vreunul din ei a amanetat-o, probabil, la Muntele de pietate. Asta se petrecea în 1939, pentru ca, trei ani mai tîrziu, să învingă tot tirul românesc, cu 389 din 400 de puncte posibile. Cele 400 din 400 au venit abia după un deceniu, în 1952, la Jocurile Olimpice de la Helsinki. Dar înainte, ce pregătire, ce disciplină, de autocontrol! Arma, amănuntele ei, pîrghiile, respirațiile, așezarea picioarelor pe patul de lemn, fixarea rotulelor în unul și același loc, aflarea, pînă la urmă, a acelui punct arhimedic din care „universul poate fi scos din cheotori". Sîrbu însă voia, dimpotrivă, să reintegreze universul în cheotorile lui morale!

Pentru că Iosif Sîrbu a fost nu numai un țintaș admirabil și campion olimpic, ci a fost și un om minunat. O ființă ginditoare, pentru care sportul era o conduită de viață, un joc mai curînd al spiritului decît al fizicului. Lupta mereu împotriva emoției, împotriva îngustării arterelor și-a vaselor capilare, spre a realiza calmul desăvîrșit al minții și desăvîrșita siguranță a ochiului. Cînd ochiul drept i-a slăbit, și-a deplasat sistemul de vizare la ochiul stîng. Întrebați un oftalmolog și un fiziolog ce înseamnă, asta, cît efort cere și ce schimbare totală de perspectivă operează în om! A ieșit însă victorios și de astă dată, deoarece voința și inteligența sa erau mai tari decît descurajarea, obstacolele, degradarea fizică.

Cred că Sîrbu, omul acesta delicat și visător, primul campion olimpic al României, urmărea de fapt nu performanțele sportive, ci ceea ce nu se obține deloc sau se obține rar și numai în clipele de grație: absolutul! Adică o mie din o mie, zece mii din zece mii și, tot așa, la infinit. Infinitul, căruia i-a dat întîlnire, într-o după-amiază însorită din septembrie 1964.

Mi-e dragă amintirea lui Iosif Sîrbu pentru că spunea că tirul e „ca o sonată pentru vioară solo" și pentru că îi plăcea muzica lui Bach, care îl liniștea și-i dădea încredere. Poate că dacă, în acea după-amiază de toamnă la poligon, un difuzor ar fi cîntat vreun coral de Bach — da, da, poate că Sîrbu mai era printre noi, fiindcă rata întîlnirea cu absolutul, pe care îl intuise, mai demult, în fugile cantorului din Lipsca.

George SBARCEA

DE LA VOLEI, LA... PESCUIT

Pescarul amator din fotografie este un mare prieten al sportului, dr. MIRON GEORGESCU, polisportiv în tinerețe (voleibalist, fotbalist, schior), apoi antrenorul echipei naționale feminine de volei. Acum, el se ocupă doar de problemele medicinei, iar în puținele ore libere pe care le are practică cu pasiune pescuitul sportiv.

Într-una din aceste zile călduroase de septembrie, pe lacul Cernica din preajma Capitalei, dr. Miron Georgescu a... capturat o știucă de toată frumusețea. Ce greutate a avut exemplarul prins? Un kg și jumătate (fără proverbiala adăugire, măcar de cîteva sute de grame, cu care ne obișnuiesc pescarii amatori...).

Foto: T. R.

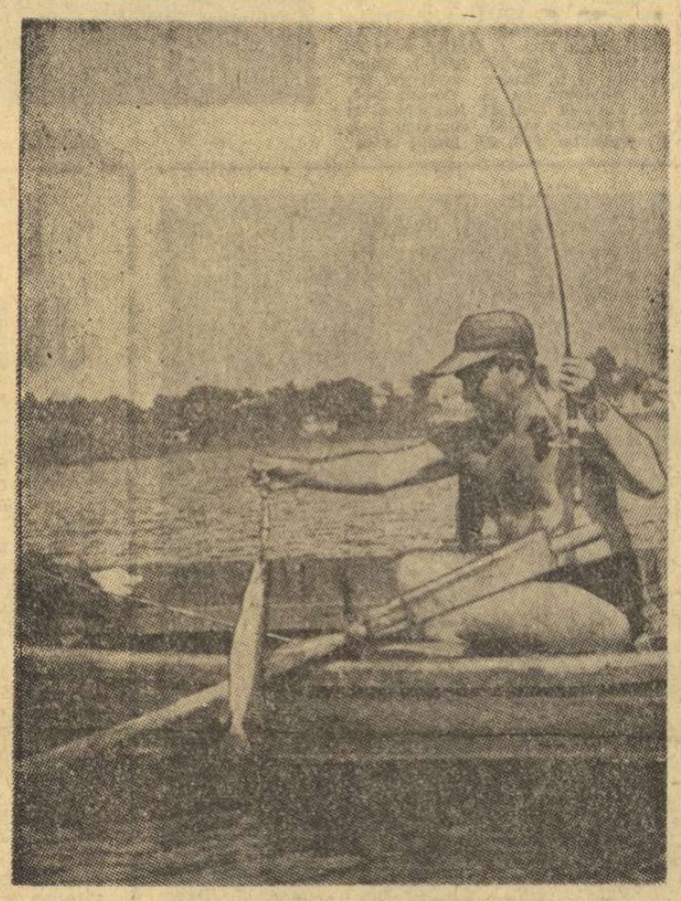

Parafrazîndu-l pe Pierre Daninos

NU VĂ GRĂBIȚI SĂ SPUNEȚI...

— Față de mine toți sînt niște pigmei!
— Îi țin în spinare!
— Batem la sigur!
— Asta antrenor? Să vină să învețe abecedarul de la mine!
— În mod precis ne calificăm...
— Un pahar-două n-are ce să strice.
— Cei tineri au timp. Să aștepte, că de ala-s tineri!
— Ce zicală, nene? N-avem nevoie de „bătrîni".
— Am talent dom'le, n-am nevoie de antrenament.
— Mă selecționează precis...
— Să se pună cu noi? Habar n-au să joace!
— Cu mine nu-i merge. Nici nu știe cînd se trezește în ghips...
— Nu-mi ajunge nici la degetul mic!

...PENTRU CĂ S-AR PUTEA SĂ FIE EXACT INVERS.

SĂRBĂTORITUL

Fotbalistul brazilian Joao Pinheiro și-a cucerit o deosebită popularitate datorită „productivității" sale. Jucînd la o echipă amatoare din statul Rio, Pinheiro a marcat, în decurs de numai cîteva luni, nici mai mult nici mai puțin de 21 de goluri!

Pînă aici, nimic deosebit, numai că golurile în discuție au fost înscrise în... proprie poartă!

Nevrînd, totuși, să piardă un jucător inimos și, de altfel, un bun tehnician, antrenorul „l-a mutat" pe extrema stîngă, interzicîndu-i intrarea în propriul careu de 16 m. Iată, însă, că, în ciuda acestui „embargou", Pinheiro a reușit să mai marcheze un autogol. Și iată cum: la o lovitură de colț, unul dintre colegii lui Joao încearcă o degajare puternică, dar balonul șutat de el se lovește de piciorul stîng al „eroului" nostru, și sare în proprie poartă.

Nu e de mirare că în ziua împlinirii a 25 de ani, Pinheiro a primit de la coechipieri, drept cadou, o oglindă pe care era scris: „Privește-l pe cel mai primejdios atacant al echipei... adverse".

ADVERSARA MEA

De mulți ani, primul tur al campionatelor naționale de tenis nu-mi dăruie prilejul vreunei emoții. La acesta din urmă, însă, jocul inaugural m-a emoționat... într-un anume fel.

Aproape nu-mi venea să cred: de peste fileu, mingile veneau puternice, mă făceau să tresar surprinsă. Mi-am privit cu nedumerire adversara. Era o fetiță de 13 ani, de care auzeam prima dată, **Virginia Ruzici**, cea mai mică participantă a campionatelor. Cîtă vigoare la această copilă, firavă în aparență, pentru care racheta pare mult prea grea! M-am hotărît, după acest prim avertisment, s-o urmăresc cu cea mai mare atenție, în tot timpul jocului. Mărturisesc că nici un moment n-am regretat acest gînd, căci Virginia avea să-mi dezvăluie nenumărate alte lucruri la fel de surprinzătoare, pînă la ultima minge a meciului.

Serviciul a trebuit să i-l respect stînd la linia de fund; am alergat din răsputeri la cîteva „scurte" perfecte, pe care le făcea exact la momentul oportun; m-a atacat la fileu și a făcut puncte din volé. Într-un cuvînt, m-a uimit prin cunoașterea corectă și completă a întregii game de lovituri, demne de un jucător format, prin maturitatea tactică pe care o are de pe acum.

Întrevăd în ea pe viitoarea noastră campioană, poate pe marea noastră campioană pe care de atîția ani o așteptăm... Căci, parcă, n-am mai văzut, la noi, o asemenea autentică speranță, o mică jucătoare slăpînind, la acești 13 ani ai ei, atîtea elemente tehnice și tactice, avînd îndrăzneala tocmai potrivită și înțelepciunea unui jucător experimentat, ardoarea, ambiția și — mai presus de orice — marea bucurie de a juca tenis.

De cîte ori o revăd, de cîte ori gîndul mi-o readuce în minte așa cum am văzut-o atunci, cu obrăjorii arși de soare, cu picioarele ei lungi, brațele firave, subțirică în totul, nu mă pot împiedica să-i spun: puiul de ciută!

Haide, puiule de ciută, curaj, ia-o în sus și nu te opri pînă n-ajungi acolo, la culmile visate de tine. De noi...

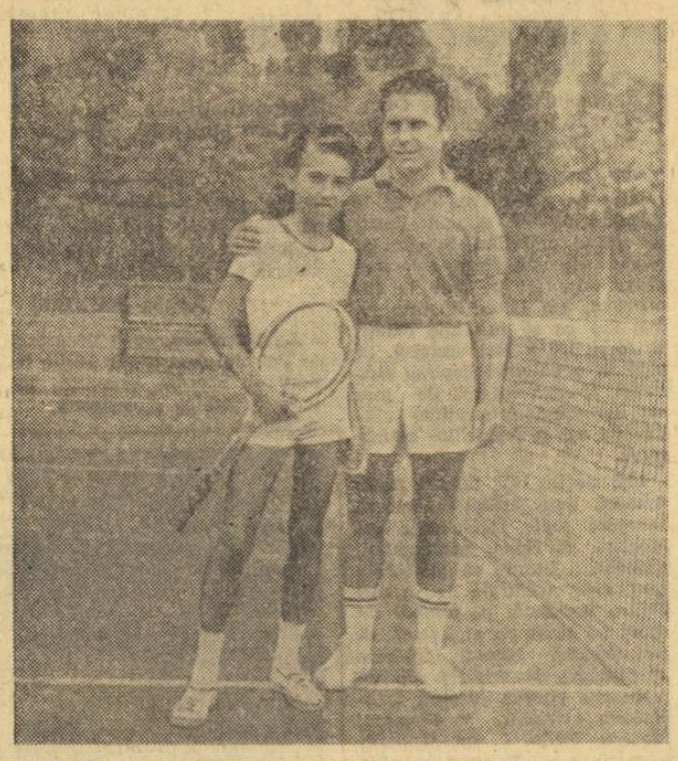

Micuța tenismană dinamovistă Virginia Ruzici, cu antrenorul ce o are în grijă, Aurel Segărceanu

Julieta NAMIAN-BOBOC

RĂSPUNDE Don Poștaș

ION TALPA, MOINEȘTI. „În regulamentul difuzat de către F.R. Fotbal se spune următoarele la capitolul 10 (contestații): „Jucătorii trecuți pe foaia de arbitraj și contestați înainte de începerea meciului, pot fi scoși din formație și înlocuiți". Consider că, prin această clauză, se încurajează necinstea. Respectivul conducător care completează foaia de arbitraj ȘTIE FOARTE BINE DACA JUCĂTORII INSCRIȘI AU DREPT DE JOC SAU NU. De ce atunci i se mai dă dreptul să șteargă de pe foaie pe jucătorul „prins"? Eu știu că, în justiție, intenția de a fura este pedepsită la fel ca și un furt efectuat. La fotbal este altfel?". Aveți dreptate 100%! Nu-mi pot da seama ce considerente au stat la baza acestei prevederi care, practic, oferă portițe de scăpare celor ce umblă cu șoalda. Dar, ne interesează mai mult viitorul decît trecutul. Sperăm, deci, ca prevederea cu pricina să fie ștearsă din regulament. De radieră, facem noi rost!

GHEORGHE POPESCU, BUCUREȘTI. 1) S-au banalizat „filmele" legate de campionatul de fotbal. 2) Pavlovici a primit dezlegare de la F.C. Argeș, dar Biroul F.R.F. n-a admis legitimarea lui la Rapid București. Fiind vorba de un fotbalist, e necesară o precizare: deocamdată!

ORLANDO PORZA, ARAD. Poftim, aveți și mărturia mea: celebrul toreador spaniol Manuel Benitez a debutat, nu de mult, ca fotbalist, în divizia A. Cred însă că luptele cu taurii i s-au părut mai puțin primejdioase!

M. OLARU, COMUNA FORATIC. Ne cereți adresele a 13 „olimpici" români, pentru a le ura succes în Mexic. Sper să-i găsiți pe toți pe... podium! Dar pentru ceilalți nu țineți pumnii strînși? Îmi permit să le urez și lor succes, din partea dv.

MIRCEA SANITEAN, HUNEDOARA. Epigramele ne-au sosit tîrziu, pierzînd astfel principalul lor suport: actualitatea. Reținem, totuși, catrenul adresat Universității Craiova:

Fac urare la „Bănie"
(Deși cred că mulți mă-njură),
Ca oltenii, toți, să fie
Buni la fotbal... ca de gură!

M. E., BUCUREȘTI. „Vă trimit mai jos cîteva catrene. Dacă nu sînt bune, punețiile la coș". Ne-am conformat. Vă mulțumim pentru sugestie! Ați uitat să puneți trăsura de unire la puneți-le. Poate o trimiteți cu altă ocazie!

M. BOT și NICOLAE MUCENICU, TIMIȘOARA. Am citit „minicronica" trimisă de dv. Nu știm la ce v-ați referit cînd i-ați dat acest titlu. La dimensiuni sau la... calitate?

PAUL BENGESCU, URZICENI. Pînă acum, nici o echipă românească n-a reușit să treacă de granița turului II în „Cupa campionilor europeni" la fotbal. Rapid, anul trecut, a fost gata să spargă... gheața, dar, după un ușor de recuperat 0—1 cu Juventus Torino, pe teren propriu n-a realizat decît un rezultat de egalitate: 0—0. Multă inimă rea ne face... Rapidulețul ăsta!

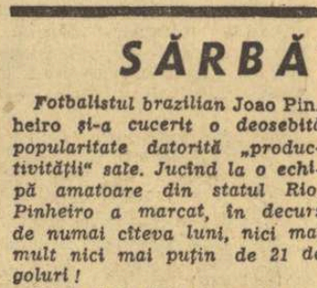

IONEL OPRIȘAN, BUCUREȘTI. Titus Ozon, antrenorul Jiului, a jucat de 22 de ori în echipa națională. Ultima oară, în 1962, în meciul cu Spania, de la Madrid. 1) E. Jenei a împlinit la 22 martie 31 de ani. Înainte de a veni la Steaua (în 1956), a jucat la U.T.A. Este unul dintre cei mai corecți și mai disciplinați jucători. El își respectă adversarul, respectă publicul, respectă arbitrul, chiar dacă o decizie a acestuia i se pare nedreaptă. Cred că n-a fost eliminat niciodată de pe teren! 2) Ambele informații sînt inexacte.

Ilustrații: N. CLAUDIU

RECENZIE

DIN SECRETUL MARILOR PERFORMANȚE *)

Pregătirea fizică, unul din secretele obținerii marilor performanțe, constituie un factor important al antrenamentului sportiv. Noțiune complexă, cunoașterea ei în detaliu este mai mult decît necesară, atît pentru sportivi, cît și, mai ales, pentru cei ce se ocupă de pregătirea lor — antrenorii.

Reprezentînd una din condițiile esențiale ale realizării unor rezultate înalte în întreceri, elementul pe care sînt grefați ceilalți factori ai antrenamentului, pregătirea fizică trebuie privită tocmai prin această prismă. Dar așa cum ramurile și, mai ales, probele sportive sînt multe și diferă în ceea ce privește gradul de solicitare a organismului și angrenarea grupelor de mușchi, tot astfel metodica pregătirii pentru una sau alta din aceste ramuri sau probe este diferită. De aceea, sportivii și antrenorii trebuie să cunoască ce metode de antrenament să folosească în pregătirea fizică, astfel încît rezultatele să fie de o înaltă valoare.

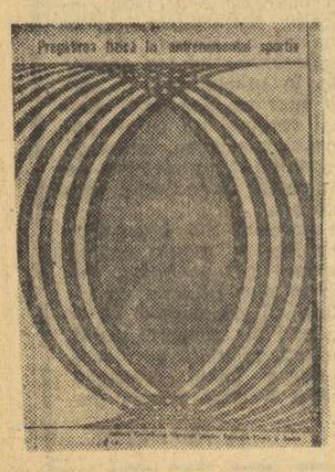

Un răspuns la întrebările pe care și le pun antrenorii și sportivii poate fi găsit în lucrarea de neîndoielnică utilitate **„Pregătirea fizică și antrenamentul sportiv"**, apărută recent în Editura C.N.E.F.S. autorii, G. BARANI, I. ISTRATE și regretatul ZENO DRAGOMIR, avînd concursul unui colectiv de specialiști și profesori, se servesc în argumentarea concepției lor despre pregătirea fizică de cele mai recente descoperiri ale științelor ajutătoare (biochimia, fiziologia, biomecanica etc.).

Meritul lucrării constă în faptul că, în prezentarea metodelor de pregătire fizică, se stăruie asupra specificului lor în funcție de ramurile sportive, în faptul că tezele susținute sînt rezultatul unor adînci investigații în antrenamentul sportiv, în faptul că cititorului îi sînt prezentate, pe înțeles (folosindu-se și imaginile grafice) exercițiile și aparatele ajutătoare necesare în pregătirea fizică pentru diversele ramuri sportive. Toate acestea dau o valoare particulară cărții, o fac indispensabilă oricărui antrenor, oricărui sportiv, dornic să-și perfecționeze metodele de antrenament, în scopul obținerii unor performanțe înalte.

*) **„Pregătirea fizică în antrenamentul sportiv", Editura CNEFS, 295 pag., 9,25 lei.**

SĂPTĂMÎNA VIITOARE PE ECRANE

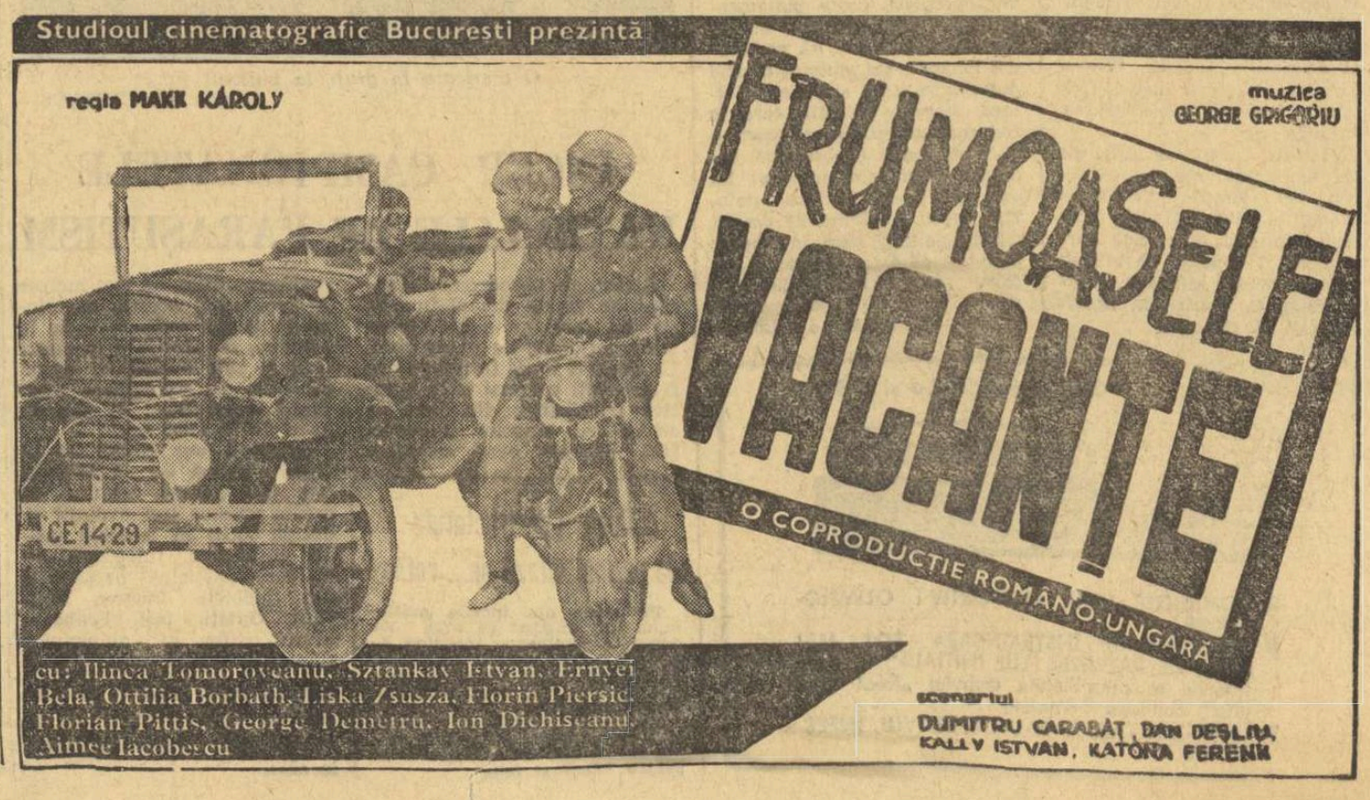

Eroi contemporani

Haroun Tazieff sau detectivul infernului

Haroun Tazieff, este fără îndoială, una dintre personalitățile cele mai complexe și interesante ale zilelor noastre.

Inginer, agronom și geolog, profesor la Universitatea din Bruxelles, el a fost tentat de timpuriu de vastele întinderi neexplorate, de marile fenomene naturale, erupții și mareе, de surprinzătoarea varietate a componentelor solului, de farmecul munților și oceanelor.

Om cu profundă cultură intelectuală, bine pregătit fizic, îndrăzneț și minat în permanență de curiozitate științifică, el e considerat făuritorul unei noi științe: vulcanologia.

Singur, sau însoțit, a

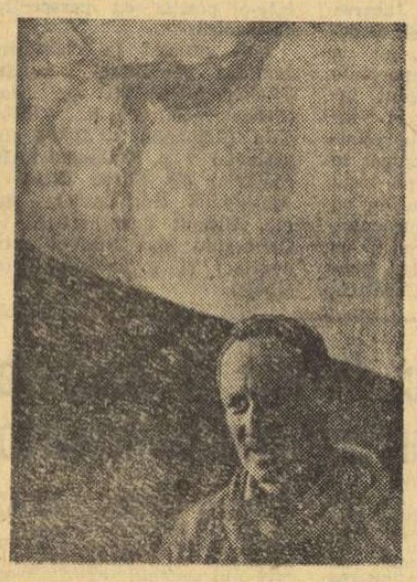

escaladat nenumărați vulcani stinși sau activi, din toate cele 5 continente; a coborît înăuntrul craterelor spumegînde, filmînd, fotografiind, notînd sau luînd probe de lave, de rocă, de gaze. A explorat peste o sută de vulcani și afirmă cu seninătate că i-au mai rămas pentru restul vieții, vreo 3 000.

Departe de a fi gratuite exhibiții publicitare, aceste temerare incursiuni, aproape de temperaturi de 1 200° în necunoscuta lume infernală în care prețul contemplării unui fenomen poate fi moartea, sub ploaia de bombe incandescente și la un pas de hăul de foc, sînt puse în slujba unei înalte idei umanistice.

Tazieff și colaboratorii săi studiază fenomenele erupției, încercînd să le facă nevătămătoare, să le prevină sau să le pună energia în slujba omului (geotermica). Cu acest scop a înfruntat monștrii de foc, care în timpul anilor au făcut numeroase victime omenești (Tambora 92 000, Krakatoa 36 000, Merapi 10 000).

„Vulcanii, *spune Tazieff*, sînt primejdioși, dar diabolic de atrăgători". *După afirmațiile lui nu există doi vulcani identici, nu numai în ce privește forma, dar nici din punctul de vedere al compoziției lavei.*

Lucrările lui: „Cratere și flăcări", „Apă și foc", „Vulcanii", „Întîlnire cu diavolul", „Cînd pămîntul se cutremură" *(ultimele două apărute și la noi) sînt adevărate studii despre vulcani, dublate de emoționante descrieri de escalade, de interesante observații asupra populațiilor băștinașe.*

Unul din secretele lui Tazieff: e un savant dublat de un excepțional alpinist. De fapt, în tinerețe a fost un sportiv de performanță și cea mai mare plăcere a lui e astăzi, la peste 51 de ani, un meci de rugby săptămînal.

Fostul participant la rezistența antifascistă din Franța, alpinist îndrăzneț și profesor erudit, Haroun Tazieff — continuă să escaladeze piscuri și să coboare în cratere, luptînd împotriva formidabililor monștri de foc, cu pasiune și perseverență, așa cum a făcut-o o viață întreagă.

Dorin ALMĂȘAN

CULESE DIN DIVIZIE

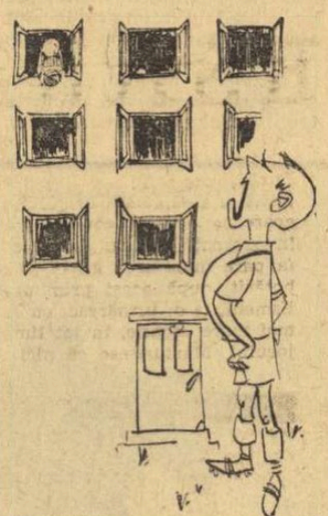

● Studenții craioveni sînt iarăși lideri! Olteni fiind, trebuie să ne dovedească, în continuare, că nu e vorba... de o glumă!

● Farul, la un moment dat, a condus la Pitești cu 2—0! Dar pînă la urmă a pierdut cu 2—3! Ale vieții... valuri! E vorba și de un paradox: Farul a pierdut tocmai cînd înaintașii săi reușiseră să marcheze mai mult de un gol într-un meci.

● Crișul, pe teren propriu, a mai pierdut un punct... de sprijin!

● După o absență îndelungată, Radu Nunweiller a făcut un meci mare, cu Steaua, pentru ca apoi să reintre în anonimat.

Mai trebuie să stea cîtva timp pe tușă pentru a face încă un meci bun?

● O observație pe marginea jocului tînărului rapidist Dumitru: controlează tot atît de bine mingea, ca și picioarele adversarilor...

Bogdan BURILEANU
D. MAZILU

Grama de la Progresul a tras un șut și mingea a intrat pe fereastra unei clădiri din apropierea stadionului.

— Măi fraților, de ce nu închideți... fereastrele?

Desen de V. VASILIU

BUCĂTARII ȘI... JOCURILE OLIMPICE

Multe țări includ în loturile lor olimpice și cîte un bucătar, care are misiunea de a prepara mîncăruri specifice popoarelor respective, asigurînd astfel sportivilor o alimentație identică cu cea de acasă.

Bucătari în loturile olimpice mai pot fi întîlniți însă (ce e drept, mai rar) și din cu totul alte considerente. Fiind performeri valoroși, unii maeștri ai polonicului își cîștigă locul chiar printre sportivii care reprezintă o țară la J.O. Ne amintim de bucătarul din Aalberg, Egon Zimmermann, care, în 1964, la Olimpiada de iarnă de la Innsbruck a cucerit medalia de aur a probei de coborîre. Recent, un coleg de breaslă al austriacului s-a afirmat pe plan sportiv, intrînd în vederile selecționerilor olimpici. Bucătarul marelui hotel budapestan Szabadsag, Tamas Wichmann, a obținut rezultate remarcabile în probele de canoe dublu — 1 000 metri (împreună cu G. Pertrikovics). Echipajul lor este considerat de specialiști printre favoritele viitorului concurs de pe apele lacului Xochimilco.

GREȘEALĂ?

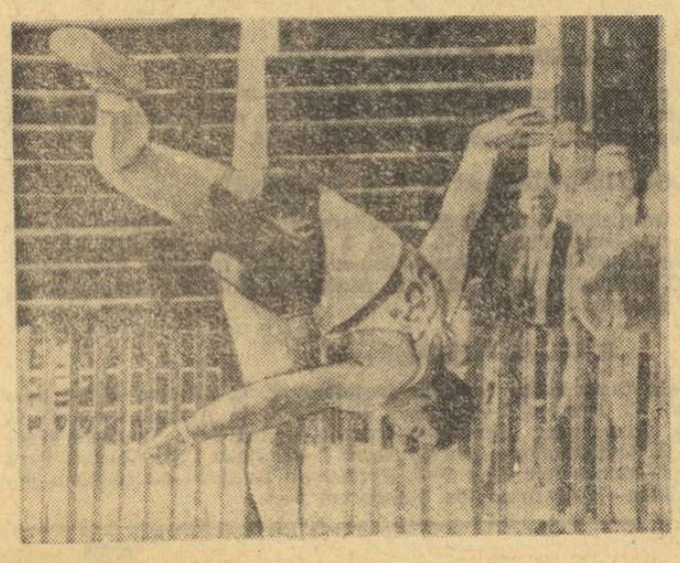

Nu! Paginatorul nostru nu a greșit așezînd astfel fotografia alăturată și nu încercați să întoarceți ziarul, pentru a o privi de sus sau dintr-o parte.

Și — oricît de curios ar părea — poziția atletului înfățișat aci este absolut corectă. Este aruncătorul de greutate **George Woods**, care „pendulează" acut după ce a trimis bila de metal la 20,73 m!

Instantaneul acesta a fost luat la concursul de selecție al „olimpicilor" americani, la South Lake Tahoe, cu care prilej Woods a obținut primul loc, lăsînd în urmă pe toți specialiștii probei, inclusiv recordmanul mondial Randy Matson.

Foto: ASSOCIATED PRESS

SANTIAGO BERNABEU (PREȘEDINTELE LUI REAL MADRID):

„FOTBALUL SE ÎNSTRĂINEAZĂ TOT MAI MULT DE RAȚIUNEA LUI INIȚIALĂ"

În vestiare, după un antrenament: Don Santiago y sus muchachos

SANTIAGO BERNABEU a fost, probabil, în tinerețe un om voinic. Acum are 73 de ani, este ușor încovoiat și fața lui lată, crestată de scurgerea vremii și de emoțiile de tot felul exprimă un amestec de înțelegere, resemnare și oboseală. Ochii, în schimb, conțin încă o secretă energie. O mînă lată, ca și chipul său, ține între degete un trabuc uitat și stins.

Președintele lui REAL MADRID discută cu francheță, mărturisindu-ne de la început stima sa pentru presa sportivă. După cîteva ceasuri petrecute împreună, am înțeles că interlocutorul meu, SANTIAGO BERNABEU, e un personaj ce aparține istoriei moderne a fotbalului.

Interviul nostru

NUMAI FOTBALUL CONSTRUIT PE PRINCIPII MORALE MERITĂ SĂ EXISTE

— Dintre componentele acestui sport, pe care o considerați primordială?

— Morala, în sens de onestitate. Dacă relațiile din interiorul unui club, sau din sfera mai largă a fotbalului național sînt morale, atunci fotbalul merită să existe. În caz contrar, fotbalul devine un mediu deformant, generînd tipuri umane execrabile. Este credința mea cea mai adîncă, reconfirmată în toate circumstanțele, pe care m-am străduit s-o slujesc în cei 25 de ani, de cînd sînt președintele lui Real Madrid.

— De unde apreciați că începe instaurarea sau alterarea relațiilor de moralitate din perimetrul unui club?

— Există cîteva laturi esențiale: conducerea clubului să fie alcătuită din amatori, din oameni dezinteresați, iar jucătorii să adere la un statut clar, sincer, nu mascat. Iată începutul drumului. Dar pînă la capătul său mai sînt multe de făcut, în pofida a numeroase impedimente.

— În corelație cu aceste puncte de vedere, cum apreciați că trebuie să fie și să acționeze președintele unui club de fotbal?

— Înainte de toate, președintele trebuie să fie un om integru. Apoi să-și aleagă colaboratori onești și competenți. Iar împreună cu ei să declanșeze și să mențină un climat de neinduplecată moralitate. Să caute și să prefere jucători corecți, sinceri, cu disponibilitate sufletească pentru prietenie. Să renunțe la acei fotbaliști lipsiți de onestitate, chiar dacă au mare valoare sportivă. În sfîrșit, să angajeze antrenori și funcționari loiali. Noi, la Real, am izbutit să împlinim această profesiune de credință.

— Care sînt metodele dv de lucru?

— Am tot mai puțină forță să conduc, dar tot mai multă experiență. Metodele mele exprimă convingerile mele. Eu nu comand, eu rog. Nu cred în eficacitatea pedepselor, a liniei dure. La Real foarte rar e sancționat cineva, dar sincer să fiu nici nu este nevoie. Cu seriozitate, sinceritate și omenie se pot rezolva toate. Fotbalul e un joc de copii, iar fotbaliștii păstrează mult din psihologia acestei virste. De aceea, trebuie să știi cum să te porți cu ei după mari victorii sau după mari înfringeri mai ales. Pînă și modul cum se intră în vestiarul jucătorilor are importanță, trebuie făcut cu oarecare artă. Crisparea, iritarea, neliniștea dăunează. O echipă nu e un cal pe care să-l conduci cravașîndu-l. Acest sport are un limbaj propriu. Trebuie găsit, utilizat și păstrat. Apoi, în fotbal trebuie să știi să aștepți, să ai o răbdare de Sisif și o etică inflexibilă. Cînd o mare personalitate (un membru susținător de vază) vine și ne cere ca Realul să cîștige cutare meci prin orice mijloace, eu îl rog să ne părăsească. O victorie obținută fără scrupule, cu o perceptibilă indiferență față de mijloace, e demnă de dispreț. Un club este o entitate vie. Forța sa crește paralel cu sănătatea lui morală, cu vigoarea aspirației membrilor săi spre nobila umanitate a sportului.

IMI PLAC FOTBALIȘTII CE ÎNȚELEG CARACTERUL TRECĂTOR AL GLORIEI

— Ce date ne poate oferi experiența dv despre psihologia și reacțiile jucătorului de fotbal de-a lungul etapelor evoluției sale?

— Fotbalistul e un tip determinat de un sport cu numeroase particularități, greu de înțeles și de condus dacă nu cunoști resorturile cele mai intime ale condiției sale. Fotbalul poate face dintr-un tînăr de 18—19 ani o celebritate. Îi poate aduce peste noapte bani mulți, prețuire unanimă, o imensă publicitate. Dar pentru unii dintre ei, pentru cei cu un caracter labil, insuficient format, tocmai această bruscă ascensiune determină începutul derutei. Pentru mine, jucătorii tineri care-și cumpără repede o mașină scumpă, încep să se preocupe de eleganță și duc o viață boemă, nu promit nimic bun și sînt aproape pe sigur că se vor rata. La fel și cei ce vor să cîștige în toate direcțiile de pe urma fotbalului, dar se antrenează puțin, motivînd că își fac studiile. Îmi plac acei fotbaliști care sînt și știu să rămînă oameni simpli, sobri.

Dar mai există și alte chestiuni dificile. Într-o echipă tinerii joacă și trăiesc alături de fotbaliștii mai virstnici. Tinerii comit marea greșeală de a interpreta această coexistență drept semn de egalitate. Joc în echipă cu Di Stefano, sînt ca Di Stefano, toate mi se cuvin aidoma, consideră aceștia. Și atunci, ei vor nu numai să joace asemenea celebrilor lor colegi (nimic rău în asta), ci să și trăiască asemenea lor, la standardul acestora, uitînd, evident, că celebritățile de lîngă ei au muncit ani de zile cu ardoare pînă să dobîndească o situație materială solidă. Discut foarte mult cu jucătorii mei despre toate aceste primejdii și la noi, la Real, fotbaliștii au fost și sînt, în urma tradiției și a unor eforturi mereu reînnoite, niște oameni morali, cu picioarele pe pămînt. Dar, deseori, stau și mă întreb dacă un om de 73 de ani ca mine mai trebuie să fie președintele unui club, adică mai poate conduce, mai poate înțelege și se mai poate face înțeles de către niște tineri de 18—20 de ani. Viața și concepția despre viață s-au schimbat într-atît, încît, deși apăr (sînt convins) niște norme și principii de o valabilitate perenă, mă tem să nu fiu taxat drept anacronic de către generația actuală. Mai ales că, în privința recunoștinței, experiența mi-a sugerat o butadă: „Există pe lume trei ființe nerecunoscătoare: pisicile, nepoții și jucătorii de fotbal".

CINE ȘI CE AMENINȚĂ FENOMENUL-FOTBAL

— Cum apreciați fenomenul-fotbal în contextul societății moderne?

Di Stefano „sinonimul" Realului, la București, față-n față cu Nunweiller III, în partida Dinamo — Real disputată pe stadionul „23 August"

— Îmi pare cel mai comentat. Stîrnește un interes enorm. Afluența spectatorilor și atenția acordată de către presă sînt elocvente pentru vivacitatea lui actuală și, de aceea, nu sînt de acord cu cei ce susțin în prezent că fotbalul ar fi început să moară. Dar, în această etapă glorioasă trebuie să înțelegem că fotbalul este serios amenințat. Pe de o parte de către public, pretutindeni subiectiv și capricios. Cerînd numai succese, publicul ignoră rațiunile morale ale fotbalului și solicită indirect jertfirea acestora. Dar pentru că fotbalul interesează tot mai multă lume și fiindcă tot mai multă lume poate ajunge, din cauza lui, în divorț cu principiile eticii, responsabilitatea celor ce ne ocupăm direct de activitatea fotbalistică devine din ce în ce mai mare. Trebuie căutată o ieșire.

Fotbalul este, de asemenea, periclitat și de către arbitraj. Ce vom face dacă arbitrajul va continua pe linia actuală? Timorați adesea de un stadion „incendiat", arbitrii comit greșeli grave care impietează morala. Ei risipesc în acest mod rodul străduințelor noastre pentru educarea jucătorilor. Mă nemulțumește seninătatea celor care afirmă că pentru ameliorarea arbitrajelor nu există soluții. Toate pe lumea aceasta se pot rezolva. Există modalități corective ce s-ar putea aplica imediat. De ce timpul de joc efectiv nu este cronometrat automat ca la baschet? De ce dacă la o fază controversată se dovedește cu trei fotografii, de exemplu, grava greșeală a unui arbitru, acesta nu este repudiat?

Dar, în primă instanță, însăși evoluția fotbalului amenință viitorul acestuia. El evoluează obiectiv și aproape pretutindeni spre forme de organizare industriale. Altă cale nu există și tocmai această tendință tiranică îi va declanșa sfîrșitul. Fotbalul se înstrăinează tot mai mult de rațiunea lui inițială. A fost un sport și tinde să ajungă o industrie.

— Sînteți orgolios, d-le Bernabeu? Succesele Realului vă flatează?

— În Spania, tot mai multe echipe se ridică împotriva autorității Realului, decretînd la începutul campionatului că vor învinge. Eu tac și cer mereu jucătorilor mei să joace bine, să nu se preocupe de duritați, să nu răspundă la provocări. Numai cei ce încep un campionat cu ideea să-l cîștige sînt vanitoși. Nu gîndesc așa și victoriile Realului vin fără să ne facem din aceasta o obsesie.

— Văd pe reverul hainei dv bareta Legiunii de Onoare. Cu ce ocazie ați primit această înaltă distincție franceză?

— Mi-a fost înmînată de către domnii Couve de Murville și Maurice Herzog în numele guvernului francez, care a avut amabilitatea să mă aprecieze drept cel mai popular conducător de club din lume.

— D-le Bernabeu, regretați sau nu că ați oferit fotbalului atîția ani din viața dv?

— Cînd afirm că am de ce să regret, prietenii mă contrazic, nu-mi dau dreptate. Iar atunci cînd încerc să nu regret, simt undeva în conștiința mea un vag sentiment de nesinceritate față de mine însumi.

Romulus BALABAN

Albumul cu amintiri

Iată unsprezecele nostru: DAVID (care cu prilejul acestui meci avea să fie supranumit „Il dio") — SFERA, LENGHERIU — VINTILĂ, IUHAS, LUPAȘ — BINDEA, MIHAILESCU, BARATKI, REUTER și GICĂ POPESCU.

O fotografie pe care o vor privi cu nostalgie nu numai eroii ei, ci și amatorii de sport mai virstnici, colegi de generație cu acești mari fotbaliști, pe care i-au admirat și aplaudat în urmă cu 30 de ani.

Dar îi vor recunoaște ei oare?

Mai bine să-i ajutăm, prezentînd lotul echipei noastre reprezentative de fotbal din 1940, la un antrenament, pe un teren din Roma, înaintea meciului cu Italia — campioană mondială. De la stînga la dreapta (sus): PETRESCU, BOGDAN, LENGHERIU, BINDEA, MIHĂILESCU, LUPAȘ, BARATKI, ȘICLOVAN (actualul secretar general al F.R.F.), REUTER, SFERA, VIRGIL ECONOMU (pe atunci selecționer). Jos: PETRICĂ RĂDULESCU, MIRCEA DAVID, VINTILĂ, IUHAS, GICĂ POPESCU.

Partida, disputată la 14 aprilie 1940, s-a încheiat cu victoria, la mare luptă a italienilor: 2—1 (0—0), după ce echipa României a deschis scorul, în min. 47, prin Baratki.

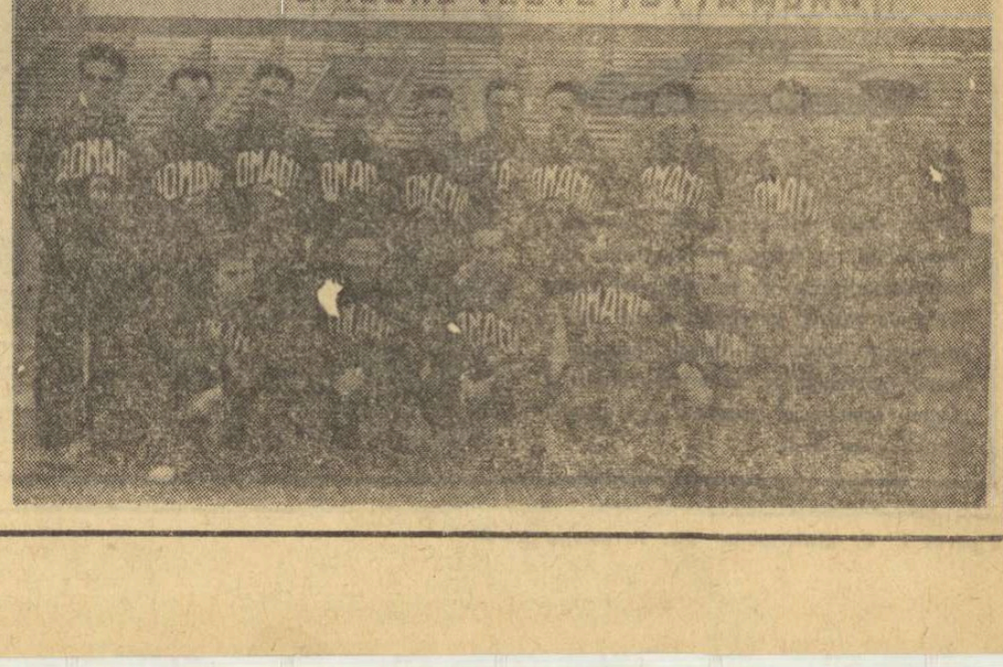

HOCHEIUL PE GHEAȚĂ REINTRĂ ÎN ACTUALITATE

În campionatul de hochei pe gheață al U.R.S.S. s-au disputat trei noi întîlniri : Sibir Novosibirsk — Dinamo Kiev 2—3 (0—1, 0—2, 2—0) ; Traktor Celiabinsk — Himik Voskresensk 2—5 (2—3, 0—0, 0—2) ; Dinamo Moscova — S.K.A. Leningrad 6—1 (1—1, 1—0, 4—0).

După două etape, conduc în clasament Dinamo Moscova și Aripile Sovietelor Moscova cu cîte 4 puncte.

A început o nouă ediție a campionatului cehoslovac de hochei pe gheață. Iată cîteva rezultate din prima etapă : H. Z Litvinov — T. J. Gotwaldow 6—3 (1—1, 2—0, 3—2) ; Dukla Jihlava — Z.K.L. Brno 0—7 (0—1, 0—1, 0—5) ; Motor Ceske Budejovice — Slovan Bratislava 3—5 (1—1, 0—3, 2—1).

Intr-un meci internațional, desfășurat la Helsinki, echipa I.F.K. Helsinki a învins cu scorul de 3—2 (1—0, 1—0, 1—2) echipa suedeză I. F. Brynaeu.

CAMPIONATUL MONDIAL PROFESIONIST DE SCHI

Campionatul mondial profesionist de schi se va desfășura în 1969 în stațiunea japoneză Sankey Valley. Comitetul de organizare a invitat la această competiție 20 de schiori.

REINTRAREA VICTORIOASĂ A LUI FULLMER

Cunoscutul campion american de box Don Fullmer și-a făcut reintrarea la Miami, întîlnindu-l pe mijlociul mexican Polo Corona. După 10 reprize, juriul a acordat decizia la puncte lui Fullmer. Campionul american îl va întîlni la începutul lunii noiembrie la Milano pe italianul Benvenuti, deținătorul centurii mondiale.

Finală Ashe-Rosewall la Los Angeles

La Los Angeles a continuat turneul internațional de tenis „open". Rod Laver (Australia) a dispus cu 2—6, 6—4, 6—1 de Clark Graebner (S.U.A.) iar Arthur Ashe (S.U.A.) l-a eliminat cu 5—7, 8—6, 6—4 pe Roy Emerson (Australia). In semifinalele probei de simplu masculin se vor întîlni Rosewall-Ashe și Rod Laver-Fred Stolle. În finala probei de simplu feminin, Casals (S.U.A.) va întîlni pe învingătoarea din jocul Bueno (Brazilia) - Harter (S.U.A.).

★

In finala zonei asiatice a „Cupei Davis" care are loc la Tokio, echipa Indiei conduce cu 2—0 în meciul cu Japonia. Lall l-a învins cu 6—2, 1—6, 6—4, 6—3 pe Yanagi, iar Krishnan a dispus cu 6—2, 3—6, 6—3, 6—2 de Watanabe.

FOTBAL PE GLOB

ÎN CADRUL campionatului de fotbal al U.R.S.S., echipa Ararat Erevan a învins cu 2—0 (0—0) formația Șahtior Donețk.

În clasament conduce Dinamo Kiev cu 44 p (29 de jocuri) ; Spartak Moscova 38 p ; Torpedo Moscova 36 p ; T.S.K.A. Moscova, Dinamo Minsk 35 p.

LA PIREU, în prezența a peste 30 000 de spectatori, formația locală Olympiakos a dispus cu 2—0 (1—0) de echipa islandeză Reykjavik în „Cupa cupelor" la fotbal.

ÎN CAMPIONATUL francez de fotbal, formațiile Monaco și Valenciennes au terminat la egalitate : 0—0.

Actualitatea internațională

ÎN PERSPECTIVĂ UN PASIONANT DUEL OLIMPIC :

KLIM, „OMUL DE CONCURS" — ZSIVOTZKY, „OMUL RECORDURILOR"

Ameliorîndu-și, zilele trecute, recordul mondial pe care îl deținea, din 1965, aruncătorul de ciocan Gyula Zsivotzky a pus, din nou, în centrul atenției generale un pasionant duel care se prefigurează — în cadrul apropiatelor Jocuri Olimpice — între atletul maghiar și sovieticul Romuald Klim.

Pînă de curînd, Klim s-a situat în fruntea celor mai buni aruncători de ciocan ai anului cu o performanță de 73,18 m, în timp ce Zsivotzky ocupa locul al III-lea, cu 72,00 m, între ei intercalîndu-se vest-germanul Uwe Beyer cu 72,46 m.

Dar, iată că a intervenit acest record care, în mod normal, ar trebui să confere un ascendent moral atletului maghiar în fața celorlalți pretendenți la medalia olimpică de aur.

Totuși, o parte din specialiștii atletismului continuă să-i acorde lui Klim prima șansă, atletul sovietic fiind considerat un remarcabil „om de concurs", pe cînd Zsivotzky este apreciat ca un excelent tehnician (el execută piruetele cu o viteză neegalată de nici un alt aruncător), ca „omul recordurilor".

Lupta pentru întîietate între acești aruncători a dat pînă acum cîștig de cauză numai lui Klim. În precedenta ediție a J.O. atletul sovietic a ocupat locul I cu 69,74 m iar Zsivotzky s-a clasat al II-lea cu 68,90 m. La campionatele europene din 1966, la Budapesta, atletul maghiar a fost, din nou, întrecut de Klim.

Pentru elevul lui Csermak, confruntarea de la Ciudad de Mexico constituie, fără îndoială, un prilej excepțional de a-și lua revanșa asupra lui Klim, de a pune capăt legendei că este „eternul al II-lea".

Pe de altă parte, Klim se impune cu regularitatea sa — de metronom, cum spun specialiștii — căci cercetînd rezultatele obținute de cei doi atleți în cursul acestui an constatăm că atletul sovietic a aruncat ciocanul de 22 de ori peste 70 m, iar Zsivotzky de 20 de ori. Pe de altă parte, Klim abordează întrecerea olimpică cu mult optimism Intr-o declarație făcută unui redactor al cotidianului *„Sport Echo"* (R.D.G.) el spunea : *„Am obiective bine stabilite pentru acest an. Doresc să ating 74 de metri — deci să stabilesc un record mondial — și să-mi reînnoiesc titlul de campion olimpic. Desigur, nu va fi ușor, dar tocmai de aceea mă pregătesc în acest scop mai intens ca niciodată".*

S. B.

KLIM

ZSIVOTZKY

REPREZENTANȚII ROMÂNIEI CONDUC ÎN CONCURSUL INTERNAȚIONAL DE TRIATLON

PIATRA NEAMȚ, 21 *(prin telefon, de la trimisul nostru).* Campionatul de triatlon militar al armatelor țărilor socialiste a continuat sîmbătă, pe stadionul Ceahlăul din localitate, cu proba de aruncarea grenadelor la țintă. Fiecare dintre cei 8 componenți ai celor 6 reprezentative angrenate în concurs au aruncat cîte 18 grenade (dintre care 3 pentru reglaj), într-un cerc situat la o distanță de 40 m și marcat în interior cu limite de valori.

Intrecerile, care au cerut din partea concurenților multă îndemînare și precizie, au fost dominate de echipele URSS și Poloniei, ambele cu aruncători de forțe sensibil egale. Cu toate că unii dintre reprezentanții noștri au avut o evoluție inegală în timpul aruncărilor, echipa României a totalizat — totuși — un punctaj bun, reușind să-și mențină șansele înaintea ultimei probe, cursa cu obstacole, programată duminică dimineață — de a cîștiga cea de a VI-a ediție a acestei competiții internaționale. *Clasamentele probei. Echipe : 1. URSS* 8675 p, 2. Polonia 8395 p, 3. România 8265 p, 4. Ungaria 7355 p, 5. Bulgaria 7205 p, 6. Mongolia 6350 p ; *individual : 1. P. Iancheliunas* (URSS) 1485 p, 2. I. Surim (Ungaria) 1335 p, 3. L. Popov (URSS) 1295 p, 4. *I. Popescu* (România) 1265 p. *Clasamentul general pe echipe*, după două probe : *1. România* 16738 p, 2. Polonia 14429 p, 3. URSS 14308 p, 4. Mongolia 12553 p, 5. Ungaria 12331 p, 6. Bulgaria 12188 p. În *clasamentul general individual* conduce locotenentul *Ion Popescu*, cu 2646 p.

Tr. IOANIȚESCU

DRIMER — LOCUL IV ÎN „MEMORIALUL CAPABLANCA"

HAVANA, 21 *(Agerpres).* — Turneul internațional de șah „Memorialul Capablanca" a fost cîștigat de Holmov (U.R.S.S.) cu 12 p. El este urmat în clasament de Stein și Suetin (ambii din U.R.S.S.), cu cîte 11½ p, Drimer (România) cu 8 p, apoi Damianovici (Iugoslavia), Antosin (U.R.S.S.), Donner (Olanda) etc.

MEXICO 68

● Comitetul olimpic mexican a stabilit ca la J.O. să participe 293 de sportivi și sportive. Speranțele amatorilor de sport din Mexic sînt îndreptate către înotătorul Echevarria, fost recordman mondial la 1 500 m, atletul Martinez (5 000 m) și boxerul Delgado (muscă).

● Kenia va fi reprezentată la Ciudad de Mexico de 61 de sportivi în frunte cu renumitul atlet Keino, deținătorul recordului mondial în proba de 3 000 m.

● Continuîndu-și pregătirile în vederea Jocurilor Olimpice selecționata de hochei pe iarbă a Indiei a susținut la Nairobi un nou meci de verificare în compania echipei Kenyei. Victoria a revenit echipei Indiei cu scorul de 1—0 (1—0). In primul joc, gazdele cîștigaseră cu 3—1.

● Delegația Poloniei la Jocurile Olimpice de vară va fi formată din 271 de persoane. Dintre acestea 186 vor fi sportivi.

● Reuniunea Comitetului executiv al C.I.O. va avea loc la 30 septembrie la Ciudad de Mexico și nu la 3 octombrie, așa cum s-a anunțat anterior. Lucrările vor dura timp de trei zile.

● Lotul olimpic cubanez numără 140 de sportivi care vor lua startul la 13 din cele 19 discipline olimpice. Cele mai mari șanse în cucerirea unor medalii olimpice le sînt atribuite sprinterilor Enrique Figuerola, Miguelina Cobian și boxerilor Fermin Espinoza (categoria cocoș) și Andres Molina (categ. semimijlocie).

Farul Constanța — Sel. Schleswig Hollstein 14-6, la box

FLENSBURG, 21 (prin telefon). Oficialitățile sportive din Flensburg au primit cu multă căldură vizita primei echipe de box din România, Farul Constanța. Pugiliștii noștri au întîlnit selecționata Schleswig-Hollstein, pe care au întrecut-o cu scorul de 14—6. Victoria boxerilor constănțeni a fost aplaudată deseori de cei 2 500 de spectatori prezenți în Sala sporturilor din localitate.

S-au disputat 9 partide, unul dintre sportivii români (Petre Manole) neavînd adversar. Și de data aceasta, Marin Constantinescu a lăsat o excelentă impresie, cu atît mai mult, cu cît adversarul său, Pelk Kraus a luptat cu multă convingere. Abia în finalul meciului pugilistul din Flensburg a fost pus în dificultate, fiind abandonat de antrenorul său. Ion Pițu a pierdut prin descalificare meciul cu Schumacher. El a fost avertizat de două ori de arbitrul Kramheller, pentru lovituri joase. Cel mai bun pugilist al gazdelor mi s-a părut Scheibner Peter, al cărui punch a fost acuzat deseori de boxerul nostru, Gh. Anton.

REZULTATE TEHNICE : M. Dumitrașcu b.ab. 1. Nickel Gert ; A. Isai b.ab. 1 Lebuchn Edmund ; Rünge Günther b.p. O. Baciu ; M. Constantinescu b.ab. 3 Pelk Kraus ; G. Pometcu b.ab. 1 Warheman Horst ; Schumacher Wolfgang b. des. I. Pițu ; I. Olteanu b.p. Hansjoks Heinz ; Gh. Preda b.ab. 2 Lehrke Kurt ; Schefbner Peter b.p. Gh. Anton.

Farul susține ultima partidă în orașul Hüzum (la 40 km de Flensburg), după care va pleca în Austria.

Ali RIȘAT
arbitru internațional

Turneul de la Vinkovce

Fl. Gheorghiu întîlnește pe Fischer în penultima rundă

BELGRAD, 21. — Jucarea partidelor întrerupte și a celor din runda a 11-a, nu a adus modificări importante în clasamentul turneului internațional de șah de la Vinkovce. Fl. Gheorghiu a remizat cu Bertok și a cîștigat la Wade, menținîndu-se pe locul 3, pe care-l împarte acum cu B. Ivkov. Liderul turneului, Bobby Fischer, a remizat cu D. Byrne și a întrerupt pentru a doua oară cu Robatsch, într-o poziție cu perspective de remiză.

Iată situația în clasament, înaintea penultimei runde : *Fischer* (SUA) 9(1) p, *Hort* (Cehoslovacia) 7½ p, *Gheorghiu* (România) și *Ivkov* (Iugoslavia) 7 p, *Matanovici* (Iugoslavia) 6½ *Byrne* (SUA) și *Matulovici* (Iugoslavia) 6(1) etc. Ultimii adversari ai lui Gheorghiu sînt Fischer (cu negrele) și Iovancovici (cu albele).

Lotul olimpic de înot al Australiei provoacă o mare îngrijorare antrenorilor

Antrenorii australieni manifestă o îngrijorare crescîndă față de forma slabă în care se află actualmente componenții lotului olimpic. Aceștia efectuează un stagiu în comun pentru finisarea pregătirii lor dar timpurile realizate la antrenamente, de unii dintre ei, se situează sub limita mediocrității.

Campionul olimpic de la Tokio în proba de 1 500 m, Robert Windle se pregătea să abordeze la Ciudad de Mexico distanțele de 200 m și 400 m. Și spera să atingă performanțe promițătoare. El deține însă, în momentul de față, o condiție fizică foarte proastă care nu-i permite să ajungă nici măcar la nivelul recordului australian pe 440 yarzi (4:15,0).

Un alt deținător de medalie de aur la Tokio, Ian O'Brien, a realizat în ultima vreme rezultate mult inferioare performanțelor mondiale în probele de 100 m și 200 m bras. Pe 100 m el a atins 1:11,7 iar pe 200 m a obținut 2:37,4 (cu 10 secunde sub recordul mondial al sovieticului Kosinski).

In fața acestei situații, cînd cei doi ex-campioni olimpici nu-și pot asigura nici măcar calificarea în finale la J.O.

NOU RECORD CEHOSLOVAC LA ARUNCAREA GREUTĂȚII

PRAGA, 21 *(Agerpres).* — Cu prilejul unui concurs atletic care a avut loc la Turnov, sportivul cehoslovac Jaroslav Smid a stabilit un nou record al țării sale în proba de aruncarea greutății cu performanța de 18,63 m.

SĂPTĂMÎNA ÎN IMAGINI

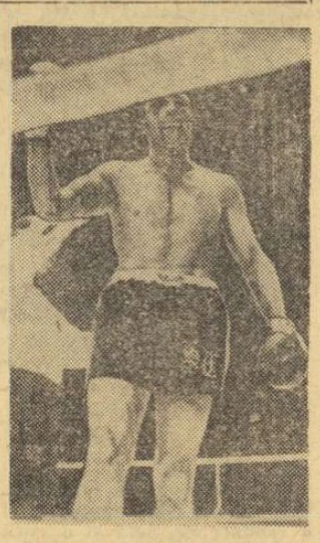

La Sofia, în ultima etapă a campionatului balcanic de motocros, românii au fost la înălțime. Ei au ocupat primele locuri, pe echipe și individual. Iată-i pe motocrosiștii noștri, savurîndu-și succesul (de la stînga) : Otto Stephani, Cristian Dovids, Cicerone Coman, Ștefan Chițu *(locul I, la egalitate cu bulgarul St. Gheorghiev),* Constantin Goran *și* Traian Macarie.

Epuizat, cu ochiul drept sîngerînd, dar fericit, englezul Henry Cooper coboară victorios ringul de la Wembley Stadium, aplaudat de compatrioții săi pentru victoria obținută asupra lui Karl Mildenberger. Cooper redevine campion european la categoria grea !

Noua campioană mondială la patinaj artistic pe rotile este vest-germana Astrid Bader — pe prima treaptă a podiumului de la Vigo (Spania), alături de Christine Kreutfeld și Renate Zedworny

Start masiv în competițiile europene inter-cluburi, la fotbal. În fotografie, balonul este disputat de echipierii lui Rapid Viena (în tricouri cu dungi) și cei de la Rosenborg Trondheim. Meciul, disputat pe terenul norvegienilor, în prima rundă a „Cupei campionilor europeni", a revenit oaspeților cu 3—1.

Telefoto AGERPRES

Acest salt-mortal deasupra taurului a fost înregistrat pe peliculă cu ocazia unei „corride" demonstrative, încheiată fără urmări sîngeroase, la Bordeaux.

Cîștigînd cu 11—3 meciul final cu Dinamo Moscova, rugbyștii Institutului Bauman din capitala Uniunii Sovietice și-au păstrat titlul de campioni unionali.

La închiderea ediției

„TOUR DE L'AVENIR" : FRANCEZII DOMINĂ

În etapa a noua a cursei cicliste „Tour de l'Avenir", Vielsalm—Forbach (204 km), victoria a revenit rutierului francez Vasseur în 5h 04:17. Tricoul galben continuă să fie purtat de Boulard (Franța), urmat de compatriotul său Bouloux la 8:25,0.

CAMPIONATUL DE FOTBAL AL R. F. A GERMANIEI...

În etapa de sîmbătă s-au înregistrat următoarele rezultate: Borussia Dortmund—Hertha B. S. C. 2—2, 1 F. C. Nürnberg—Hamburger S. V. 0—0, 1 F. C. Köln—Schalke 04 2—0, Werder Bremen—Eintracht Frankfurt 0—1, Bayern München—M.S.V. Duisburg 2—2, Borussia Moenchengladbach— 1 F. C. Kaiserslautern 4—0, Vf. Stuttgart—Eintracht Braunschweig 2—2, Hannover 96—Alemannia Aachen 5—2.

...ȘI CEL AL ANGLIEI

Rezultatele etapei de ieri din campionatul britanic de fotbal: F. C. Chelsea—West Ham United 1—1, Coventry City—F. C. Everton 2—2, Leeds United—F. C. Arsenal 2—0, F. C. Liverpool—Leicester City 4—0, Manchester United—Newcastle United 3—1, Sheffield Wednesday—F. C. Burnley 1—0, F. C. Southampton—Ipswich Town 2—2, Stoke City—Queens Park Rangers 1—1, F. C. Sunderland—Manchester City 0—4, Tottenham Hotspur—Nottingham Forest 2—1, West Bromwich Albion—Wolverhampton Wanderers 0—0.

Tiparul I. P. „Informația" str. Brezoianu 23—25

40365

PROLETARI DIN TOATE ȚĂRILE, UNIȚI-VĂ!

Redacția și administrația: str. Vasile Conta nr. 16, tel. 11.10.05, interurban 72 și 286. Telex sportrom buc. 180.

sportul

4 pagini 30 bani

Anul XXIV Nr. 313 (5747) ZIAR AL CONSILIULUI NAȚIONAL PENTRU EDUCAȚIE FIZICĂ ȘI SPORT Luni 23 septembrie 1968

AU FOST FORMATE ECHIPELE ROMÂNIEI PENTRU BALCANIADA DE TENIS DE MASĂ

În vederea Balcaniadei de tenis de masă (11—13 octombrie, la Skoplje) forul de specialitate a alcătuit următoarele reprezentative ale țării: Maria Alexandru, Eleonora Mihalca, Magdalena Lesai, la fete și A. Rethi, D. Giurgiucă, S. Doboși, V. Sîndeanu, la băieți. Adică, au fost selecționați primii clasați în „Cupa României" — competiție încheiată ieri la Floreasca.

VOINȚA ARAD A CUCERIT „CUPA ROMÂNIEI" LA TENIS DE MASĂ

Maria Alexandru și A. Rethi — învingători în probele individuale

In ultima zi, mai animată, au fost desemnați cîștigătorii competiției de tenis de masă, „Cupa României". Principalele probe au revenit **Mariei Alexandru** și lui **Adalbert Rethi**, iar la echipe, pe primul loc s-a clasat **Voința Arad** (antrenor Emil Procopeț).

Clasamente și rezultate: simplu bărbați, gr. A: 1. **ADALBERT RETHI (Comerțul Tg. Mureș)** cu Giurgiucă 3—1 (15, 11, —16, 19), Sîndeanu 3—2, Dumitriu 3—1, Sentivani 3—1, Lazăr 3—0, 2. D. Giurgiucă (C.S.M. Cluj) cu Doboși 3—2, Sîndeanu 3—1, Luchian 3—0, 3. S. Doboși (C.S.M. Cluj) cu Șimandan 3—2, Sentivani 3—1, Antal 3—0, 4. V. Sîndeanu (Progresul Buc.) cu Șimandan 3—2, Dumitriu 3—2, Lazăr 3—0, 5. A. Șimandan (Voința Arad) cu Dumitriu 3—0, Sentivani 3—1, Antal 3—0, 6. S. Dumitriu (Politehnica Buc.) cu Luchian 3—2, Lazăr 3—0, 7. S. Luchian (Progresul Buc.), 8. Șt. Sentivani (Voința Buc.), 9. A. Antal (Politehnica Buc.), 10. A. Lazăr (C.S.M. Cluj); gr. B: 1. T. Covaci, 2. S. Suciu, 3. L. Gheorghiu, 4. N. Stelian, 5. N. Danielis, 6. I. Antonescu; simplu femei, gr. A: 1. **MARIA ALEXANDRU (Progresul Buc.)** cu E. Mihalca 3—1 (17, 17, —18, 21), M. Lesai 3—0, C. Crișan 3—0, 2. Eleonora Mihalca (Voința Arad) cu V. Ivan 3—1, I. Crejec 3—0, 3. Magdalena Alexai (Voința Arad) cu L. Sălăgeanu 3—0, I. Crejec 3—0, 4. Viorica Ivan (M.C.F.T.) cu M. Corodi 3—0, C. Crișan 0—3, 5. Maria Corodi (Rapid Brașov) cu I. Crejec 3—2, L. Sălăgeanu 1—3, 6. Lidia Sălăgeanu (Voința Arad) — C. Crișan 3—1, 7. Carmen Crișan (Progresul Buc.), 8. I. Crejec (Voința Arad); gr. B: 1. Mariana Feldman, 2. Victoria Babiciuc, 3. Doina Zaharia, 4. Mariana Baciu, 5. Georgeta Fulorea, 6. Nicoleta Spiridon; simplu juniori: 1. Macovei (Iași), 2. Gavriș (Cugir), 3. Bozga (Cluj), 4. Ovanez (București), 5. Bobocică (Craiova), 6. Teodor (București), simplu junioare: 1. Mariana Stoian (București), 2. Cornelia Alexandrescu (București), 3. Monica Hariga (Brașov), 4. Livia Căruceru (Oradea), 5. Marilena Badea (București), 6. Silvia Coman (București).

CLASAMENTUL GENERAL AL CUPEI ROMÂNIEI: 1. VOINȚA ARAD 90 p, 2. Progresul Buc. 87 p, 3. C.S.M. Cluj 62 p, 4. Voința Buc. 36 p, 5. Comerțul Tg. Mureș 25 p, 6. Rapid Brașov 24 p.

TREI REPREZENTANTE ALE PROVINCIEI ÎN FRUNTEA CLASAMENTULUI DIVIZIEI A

● A treia înfringere a campionilor! ● Beneficiara etapei: Farul Constanța
● O cupă amară pentru Crișul în minutul 89

PROFETUL

Unsprezece echipe în... frunte, pe un registru de numai două puncte. Campionatul e foarte strîns și anunță răsturnări spectaculoase. Nota bene: *Steaua, echipa campioană, e la A TREIA înfringere în șapte etape. Și mai sînt 23...*

Cosmoc, Coidum și „Coco" — lideri! Cu Stoica și Ologu, cu Niculescu și Neagu, cu Moț și Domide. Poate că ar trebui să ne modificăm puțin optica în fața NUMELOR.

Pîrcălab a aflat că se vorbește de Martinovici și a tratat în stil personal „sarcina dublă" a jucătorului modern, demarînd irezistibil la al treilea gol și jonglînd ca un veritabil „vîrf" la al patrulea. La donna e mobile...

Craiova — 17 goluri, cu trei... pitici (Niță, Neagu și Circiumărescu)... Iată că fotbalul, în marea lui mărinimie, trece cu vederea și logoreea pe tema gabaritului.

Dinamo furnizează minute de mare spectacol, urmate de lungi perioade de relaxare... artistică. Ieri, Bazil Marian a invitat pe banca rezervelor doi tineri „senatori" care se distrează prea mult pe teren: Dumitrache și Dinu. Și bine a făcut. Deocamdată, doi din grupul „celor 6 D" află că nu e suficientă doar această particularitate favorabilă a numelui.

Apropo de „D". Dumitru și Ștefan n-au jucat la Constanța, fiind în examene. Curioasă, totuși, această comisie de examinatori care se întrunește duminica după-amiaza.

Sărmanul nostru fotbal care nu poate dispune de elevii săi nici măcar duminica, spre apusul zilei.

Oană: „La Craiova am vrut să cîștig, m-am descoperit și am luat „5". La București am venit pentru un punct și mă întorc cu două".

Dialectica apărării și atacului...

La ora cînd scriu aceste rînduri, nu știu dacă Ion Ionescu a mai marcat un gol dintr-un triunghi cu Klosterman și Claessen, dar știu că înaintașii Rapidului au înscris 2 (da... două!) goluri în șapte etape.

Nelu Nunweiller... Fenerbahce... Manchester City.

Poate că, într-adevăr, nimeni nu e profet în țara lui...

Ioan CHIRILĂ

Portarul ieșean Constantinescu este personajul principal al acestei faze, la care mai participă Lucescu și Ianul.

Foto: V. BAGEAC

REZULTATE TEHNICE

Dinamo București — Politehnica Iași	4—1 (1—1)
Dinamo Bacău — Crișul	1—0 (0—0)
Farul — Rapid	4—1 (2—1)
A.S.A. Tg. Mureș — Steaua	3—2 (0—1)
Vagonul — Universitatea Craiova	4—4 (3—2)
Jiul — U.T.A.	1—1 (1—0)
Progresul — Petrolul	0—1 (0—0)

Azi la Cluj: Universitatea — F. C. Argeș.

CLASAMENT

1. Farul	7	4	1	2	12— 8	9
2. Universitatea Craiova	7	3	3	1	17—13	9
3. U.T.A.	7	4	1	2	9— 6	9
4. Dinamo București	6	4	0	2	12— 5	8
5. A.S.A. Tg. Mureș	6	3	1	2	11— 7	7
6. Steaua	7	3	1	3	12— 9	7
7. Universitatea Cluj	6	3	1	2	14—11	7
8. Progresul	7	3	1	3	7— 7	7
9. Politehnica Iași	6	3	1	2	6— 9	7
10. Petrolul	7	3	1	3	5— 8	7
11. Dinamo Bacău	7	3	1	3	7—11	7
12. Vagonul	7	2	2	3	13—16	6
13. Jiul	7	1	3	3	6— 6	5
14. F. C. Argeș	5	2	0	3	8—10	4
15. Rapid	7	1	2	4	4—10	4
16. Crișul	7	0	3	4	3—10	3

ETAPA VIITOARE

Progresul — Steaua
Politehnica Iași — Universitatea Craiova
Vagonul — U.T.A.
Crișul — Universitatea Cluj
Petrolul — A.S.A. Tg. Mureș
Dinamo București — Rapid
Farul — Jiul
F.C. Argeș — Dinamo Bacău

CUCERIND ȘI „CUPA ROMÂNIEI"

BASCHETBALIȘTII DINAMOVIȘTI AU REALIZAT EVENTUL

Ultimele partide din turneul final s-au disputat în fața unui numeros public, cum de mult nu am mai văzut la reuniunile de baschet. El a fost răsplătit din plin de calitatea jocurilor vizionate și a aplaudat la scenă deschisă evoluția baschetbaliștilor care s-au străduit, și majoritatea au reușit, să etaleze frumoase calități tehnico-tactice. Meciul inaugural al ultimei zile de întreceri a opus echipele **Politehnica** și **I.C.F.** Studenții ambelor formații au oferit un spectacol baschetbalistic de bună factură în care pentru desemnarea învingătorului a fost nevoie de prelungiri. În final, Politehnica s-a impus și a învins pe merit. Scor: 76—69 (32—32, 63—63). Au marcat: **Dudescu 10, Haneș 8, Molin 4, Niculescu 7, Popa 21, Purcăreanu 7, Săuca 6, Georgescu 6, Vescan 6, Baciu 1,** respectiv, **Vasilescu 4, Podvarcu 8, Moisin 3, Spiridon 3, Gh. Roman 8, D. Roman 9, Irimia 19, Barta 2, Pîrșu 11** și **Scorțescu 2.** Au arbitrat foarte bine **Paul IOVAN**

(Continuare în pag. a 2-a)

DOGMĂ, SAU ADEVĂR ÎN EVOLUȚIE

Sportul a reprezentat de la începuturile sale o țesătură de probleme sociale, morale, culturale, educative, filozofice, organizatorice, metodice și tehnice. Fenomenul sportiv a fost apreciat ca atare, mai ales începînd din ultimul deceniu al veacului trecut, cînd inteligența, fervoarea și umanismul lui Pierre de Coubertin declanșau geneza sportului modern. Integrat în viața socială, sportul a suferit influențele evoluției acesteia, asimilînd multiple progrese de ordin științific și organizatoric. Ele sînt și azi laturile lui cele mai evoluate. Pe alte direcții (culturale, educative, morale, sociale, filozofice), realizările obținute prin intermediul sportului au devenit remarcabile, fără să atingă, totuși, limita speranțelor nutrite de integratorii lui în viața socială. Viteza de evoluție inegală a fațetelor unui fenomen poate conduce la apariția unor semne peremonitorii și, ulterior, la manifestarea unei faze de criză. Restructurările rapide de ordin metodic, tehnic, organizatoric și social, dimensiunea uimitoare a performanțelor și efervescența creată de continua lor modificare vin, probabil, în contradicție cu vechea optică despre divizarea sportivilor și cu limitele conceptelor de amatorism și profesionism, împietrite într-o enunțare veche de aproape 70 de ani.

Cel puțin, așa se pare, pe considerentul că problema începe să frămînte numeroase conștiințe și să aibă loc pe agenda dezbaterilor în incinta unor foruri internaționale, inclusiv C.I.O. Sociologi, conducători de cluburi, sportivi, intelectuali sensibili la toate frămîntările omului contemporan, obligat să-și revizuiască adesea unele principii și concepții ce se restructurează cu o mobilitate lesne de remarcat, cu toții încep să resimtă necesitatea și datoria de a reflecta sincer asupra condiției campionului de azi.

Ca să nu mergem mai departe, acum patru decenii, de exemplu, un atlet atingea treapta elitei antrenîndu-se de două ori pe săptămînă, 6—7 luni pe an și cîștiga titlul olimpic la triplusalt cu 15,21 m. Astăzi, cu un asemenea regim de pregătire și cu un asemenea rezultat, un tînăr n-ar mai ajunge nici campion de juniori. Pe atunci, făceau sport sistematic un număr infim de oameni, această activitate fiind apreciată pe vremea aceea, mai ales în cercuri „subțiri", de stirpe aristocratică, care nu erau obligate să-și cîștige existența, ci trăiau în virtutea unui mecanism de exploatare.

Să notăm succint ce diferențiază pe plan sportiv cele două epoci: durata și intensitatea antrenamentelor (campionii de azi se pregătesc 11 luni pe an, prin două-trei antrenamente zilnice în anumite perioade). Dar, mai ales, s-a realizat un amplu proces de democratizare a sportului. În epoca noastră, sportul este practicat de către aproape toată generația tînără a unei țări (indivizi cu posibilități materiale foarte variate), este răspîndit și captivant în statele cu mare standard economic, ca și în cele în curs de dezvoltare. Sportivul de elită sacrifică pe altarul performanței 10—15 ani, din perioada cea mai fertilă a existenței omului.

Cei ce confruntă sincer și profund definiția amatorismului rămasă de la Pierre de Coubertin, cu realitatea sportului contemporan descoperă numeroase dezacorduri. Apărînd-o dogmatic ar însemna să se excludă de la sportul de înaltă competiție toți tinerii de condiție socială modestă, deoarece el pretinde însemnate sacrificii materiale și de timp. Se crede, din ce în ce mai mult, că ar fi mai onest, mai uman și oricum mai social, ca performerilor sportivi de azi să li se înmulțească posibilitățile de practicare a disciplinelor fizice, prin lărgirea ariei atît de strîmte a definiției amatorismului. În caz contrar, sportul de performanță riscă să devină din nou apanajul celor înstăriți (care se pot supune rigorilor de timp și de mijloace pretinse de performanțele actuale, fără nici un ajutor financiar), sau se deschide, tacit, cale liberă unor modalități impure ce falsifică esența vechiului concept de amatorism, păstrîndu-l în niște șubrede aparențe bazate pe nesinceritate.

Romulus BALABAN

OVIDIU PUIU, CRISTIAN DOVIDS ȘI MIHAI BANU — CAMPIONI NAȚIONALI DE MOTOCROS PE 1968

Traseul „Metalul"-Pantelimon, a găzduit duminică dimineața actul final al campionatelor republicane de motocros — etapa a VII-a. Vremea minunată și spectaculozitatea curselor i-au răsplătit pe pasionații sporturilor cu motor, prezenți în număr destul de mare.

„Aperitivul" l-a constituit întrecerea clasei 300 cmc tineret, în care proaspătul campion, **M. Banu**, și alt animator al cursei, **P. Filipescu**, au furnizat un duel care-i impune atenției specialiștilor. S-au mai remarcat **Șt. Matei** și **N. Zidaru**, primul dintre ei posesor al unui punctaj anterior acumulat datorită căruia, fără a străluci ieri, a putut urca pe podium.

Deosebit de interesantă a fost disputa pentru întîietate la clasa 500 cmc. Printre protagoniști s-au numărat nume sonore ale motocrosului românesc și, trebuie menționat, așteptările n-au fost înșelate. Eroul semigiinionist al acestor curse a fost maestrul sportului **Mihai Dănescu**. „Erou" — pentru că a dominat foarte autoritar manșa întîi și două treimi dintr-a doua, etalîndu-și cunoștințele și pregătirea pe plan tehnic, fizic și moral (am inclus în acest ultim capitol maniera „forte" în care a concurat fără să fi avut nevoie: nu-și putea ameliora șansele la titlu); semighinionist pentru că, deși o căzătură ca a lui, cauzată de o deficiență tehnică, nu scade din merite, s-a hazardat prea mult în raport cu desfășurarea cursei:

G. RUSSU-ȘIRIANU

(Continuare în pag. a 4-a)

După strînsă pentru puncte în întrecerea de duminică

Foto: ȘT. CIOTLOȘ

În start! Campionul țării la viteză, Fl. Negoescu, și antrenorul său Iulian Gociman.

Foto: THEODOR ROIBU

FLORIAN NEGOESCU (Steaua) — CAMPION DE VITEZĂ LA CICLISM

● Proba inaugurală a fost viu disputată ● Întrecerile continuă astăzi după amiază

În atmosfera strict familiară (concurenții, plus cîțiva spectatori), din păcate obișnuită, în ultimii ani, pe velodrom, pistarzii au luat ieri startul în ediția pe acest an a „naționalelor". Finalele seniorilor au debutat cu proba... probelor — viteza. De cînd a dispărut de pe pistă cvintetul așilor — Petre Tache, Șt. Lemîndroiu, Șt. Navrea, V. Oprea, C. Voicu — această atît de spectaculoasă întrecere n-a mai oferit spectatorilor dispute pasionante. Dar acum se ivește prilejul reluării tradiției. A apărut pe pistă... familia Negoescu, ambițioasa și talentata familie în fruntea căreia se află „bătrînul" Dede. Elanul, forța și dorința de afirmare a celor doi frați, **George** și **Florian**, dau din nou culoare și vitalitate probei care a creat atîtea vedete ale ovalului de beton. În lipsa lui George, Florian și-a asumat ieri întreaga responsabilitate, ducînd de la prima și pînă la ultima serie spre succes dorința întregului „clan". Lăsînd la porțile parcului sportiv Dinamo cea mai mare parte din infatuarea care pînă mai ieri îl stopa în lupta pentru victorie, Florian Negoescu a urcat treaptă cu treaptă pînă în vîrful piramidei, acolo unde îl aștepta tricoul de campion al țării. În serii l-a întrecut ușor, fără probleme, pe D. Panaitescu (15,4 s), în sferturi de finale l-a depășit pe P. Soare (15,4 s), iar în semifinale pe I. Florea (13,4 s). Finala l-a pus în fața rutinatului Dan Popovici. Acesta trecuse succesiv de P. Cîmpeanu (12,9 s), C. Rona (13,5 s) și de Șt. Leibner (13,8 s). Două manșe finale cu aspect aproape similar. Dezlănțuirii lui Fl. Negoescu din finișuri, Dan Popovici nu i-a putut rezista. Cu 11,8 s în prima dispută (la 4/10 de cea mai bună performanță a seniorilor) și 12,9 s în cea de a doua, reprezentantul clubului sportiv Steaua și-a asigurat, la vîrsta junioratului, cel de al doilea titlu de campion național la viteză.

Este, în același timp, și o recompensă pentru antrenorul său Iulian Gociman, cel care a ținut în permanență nestinsă flacăra ciclismului de pistă, creînd în pepiniera proprie, an de an, noi talente pentru velodrom. O remarcă specială și pentru antrenorul dinamoviștilor, Mircea Mihăilescu, care și-a plasat pe podium doi dintre elevi: Dan Popovici și Ion Florea.

Clasament final: 1. FLORIAN NEGOESCU (STEAUA) — campion de viteză al României; 2. Dan Popovici (Dinamo); 3. Ion Florea (Dinamo); 4. Șt. Leibner (C.P.B.). Probele de completare au fost cîștigate de P. Soare (adițiune de puncte) și Al. Sofronie (australiană).

Finalele campionatelor naționale de pistă continuă astăzi începînd de la ora 16,30 cu proba olimpică: 1 000 m cu start de pe loc.

Hristache NAUM
Neagoe MARDAN

DINAMO BACĂU A REMIZAT ȘI CU STEAUA!

FEMININ :

Rapid — Universitatea București 10—9 (7—3). Derbyul etapei a 11-a a campionatului feminin a revenit rapidistelor, care, astfel, și-au luat revanșa asupra înfrîngerii suferite în primul tur. Ele și-au asigurat victoria în prima repriză, cînd jucătoarele Universității s-au dovedit inexplicabil de slabe în apărare, iar în atac șuturile lor au fost rare și imprecise. Sigure de victorie, handbalistele de la Rapid au slăbit alura în repriza secundă, permițînd adversarelor să-și organizeze jocul, să contraatace periculos și să domine în finalul partidei. Studentele recuperează din handicap (9—10), dar timpul nu le mai permite să egaleze, situație care ar fi fost echitabilă. Realizatoarele golurilor au fost : Stark (4), Petrache (2), Oancea (2), Hedeșiu și Băicoianu pentru Rapid, Dobîrceanu (5) și Furcoi (4) pentru Universitatea. A arbitrat corect V. Sidea — București.

Progresul — Textila Buhuși 15—8 (8—4). Partidă de factură modestă, în care superioritatea handbalistelor de la Progresul a fost evidentă. Scorul a fost egal doar în primul minut (1—1) după care bucureștencele au condus în permanență, ca urmare a unui joc mai organizat și mai eficace. Ele au avut în Butan și Janeta Gabi cele mai bune jucătoare. Au înscris Butan (7), Constantinescu (3), Oțelea (2), Bogan, Malschi și Vilcu pentru Progresul, Munteanu (4), Șerban (2), Vieru și Szekely pentru Textila Buhuși. A arbitrat bine Dieter Tartler — Brașov. **(Gh. RANGU).**

Voința Odorhei — Confecția București 5—13 (2—5). Cu excepția primelor 5 minute, bucureștencele au condus în permanență, dominînd cu autoritate. Principalele realizatoare Mache (5), Constandache (3) pentru Confecția, respectiv, Micloș (3) pentru Voința. A arbitrat bine C. Căpățînă — Buzău.

Constructorul Timișoara — Liceul 4 Timișoara 6—6 (4—4). Derbyul local, așteptat cu interes, a dezamăgit. Ambele echipe au comis multe greșeli tehnice și tactice. Rezultatul înregistrat este echitabil. Cele mai multe puncte le-au înscris Frantz (4) pentru Constructorul și Gavrilov (3) pentru Liceul 4. **(C. CREȚU — coresp.).**

Universitatea Timișoara — Rulmentul Brașov 12—7 (7—3). Joc anost, de un nivel tehnic și spectacular mediocru. Studentele au cîștigat pe merit. Cele mai multe puncte le-au înscris Moșu (5), Szekely (3) pentru Universitatea și Aliz (2), Șerb (2) pentru Rulmentul. În lipsa arbitrului delegat, a condus bine V. Căpățînă — Timișoara. **(ȘT. MARTON — coresp.).**

MASCULIN :

Universitatea București — Dinamo Brașov 19—15 (10—9). Meci echilibrat în care victoria bucureștenilor a fost meritată. Partida a fost interesantă îndeosebi prin evoluția scorului. Gazdele și-au impus superioritatea după pauză cînd au condus majoritatea timpului. Principalii realizatori Kicidt (5) și Bădău (3) pentru Universitatea, Mișkeș (4) pentru brașoveni. A arbitrat cu scăpări Erhan — Ploiești. **(D. BĂNICĂ — coresp.).**

Politehnica Timișoara — Dinamo București 17—18 (11—9). Cîștigătoarea acestei partide a putut fi cunoscută abia în ultimele secunde, după ce Guneș (Politehnica), la scorul de 17—18, a ratat o lovitură de la 7 m. Partida a fost extrem de echilibrată, victoria putînd reveni în aceeași măsură și echipei gazde. Au înscris, între alții : Guneș (9) pentru Politehnica și Nica (7), Moldovan (3) pentru Dinamo. A arbitrat bine Gheorghe Lungu — Brașov. **A. PETRU,** coresp. principal

Rafinăria Teleajen — Politehnica Galați 22—14 (12—5). Cu un joc mai tehnic și mai bine orientat tactic, în special în fazele de atac, echipa ploieșteană a cîștigat pe merit. A arbitrat corect Dinu Răcoveanu — București. **(I. TĂNĂSESCU — coresp.).**

Dinamo Bacău — Steaua București 8—8 (6—4). Derbiul etapei nu a dezmințit așteptările. A fost o partidă de mare luptă în care băcăuanii au ținut în șah, în permanență, echipa campioană. Ei au scăpat o victorie de prestigiu în min. 31 cînd la scorul de 6—4 au ratat o lovitură de la 7 m. Au înscris Horobăț (3), Csevenka (3), Gherghelici și Avrămescu pentru Dinamo, Gruia (5), Gațu (2) și Iacob pentru Steaua. **(I. IANCU — coresp. principal).**

Timișul Lugoj — Universitatea Cluj 16—24 (8—13).

SURPRIZE LA CLUJ

DINAMO BUCUREȘTI — I.C.F. 4—0 (0—0, 1—0, 1—0, 2—0). Joc la discreția campionilor, care au realizat cele 4 goluri prin **Grințescu** (3) și **Kroner.** De reținut forma foarte bună a lui **Scurei** (a „scos" și un 4 metri trăs de Blajec) care a limitat proporțiile ce amenințau, la un moment dat scorul partidei.

PROGRESUL BUCUREȘTI — VAGONUL ARAD 3—2 (0—0, 1—0, 1—1, 1—1). Meci foarte disputat, presărat cu numeroase dureri. Ambele echipe, în luptă pentru evitarea retrogradării, au depus eforturi mari pentru a învinge, și succesul a surîs în cele din urmă bucureștenilor. **(C. Sterian — coresp.).**

CRIȘUL ORADEA — STEAUA 3—6 (0—3, 2—2, 1—0, 0—1). Oaspeții au obținut victoria mai greu decît o indică scorul final. Ambele echipe au ratat cîte două lovituri de 4 metri. Realizatori : **Culineac 3, Marica, Băjenaru, Țăranu** de la învingători și **Peci, Muth, Alexandrescu** de la învinși. **(I. Oprea — coresp.).**

VOINȚA CLUJ — IND. LINEI TIMIȘOARA 4—4 (1—1, 1—0, 0—2, 2—1) !

POLITEHNICA CLUJ — RAPID BUCUREȘTI 5—5 (1—1, 1—1, 2—2, 1—1). Ambele rezultate constituie surprize, cele două favorite — **Voința** și **Rapid** — nereușind decît rezultate egale. **(Radu Mircea — coresp.).**

Noi recorduri naționale de juniori la tir

În cadrul competiției de tir, „Cupa Metalul" pentru juniori, s-au înregistrat două noi recorduri ale țării : armă standard 3 x 20 f. fete, **ANIȘOARA PETRACHE (Olimpia) 563 p (v. r. 558 p),** iar la băieți : **GH. VLĂDAN (Metalul) 560 p (v. r. 559 p). Iată rezultatele :** armă standard 60 f. culcat junioare : 1. Anișoara Petrache **574 p, 2. Grațiela Dragomirescu (Metalul) 564 p, 3. Cornelia Ștepan (Metalul) 563 p;** juniori : 1. Gh. Vlădan **585 p, 2. M. Marin (Metalul) 585 p, 3. V. Olteanu (Metalul) 584 p ;** armă standard 3 x 20 f. junioare : 1. Anișoara Petrache **563 p, 2. Adriana Georgescu (Olimpia) 506 p, 3. Grațiela Dragomirescu 498 p;** juniori : 1. Gh. Vlădan **560 p, 2. M. Marin 548 p, 3. Gh. Adam (Metalul) 536 p.**

O ETAPĂ AGITATĂ

Ieri, pe stadionul Constructorul, s-au întîlnit în cuplaj Progresul cu Universitatea Timișoara și Constructorul cu Politehnica Iași. În primul meci, Progresul a cedat în fața studenților timișoreni cu 9—11 (0—6). Bucureștenii nu s-au putut adapta la ritmul oaspeților, fiind depășiți în toate compartimentele. În partea a doua a jocului, Progresul și-a revenit ,organizîndu-și mai bine atacul, și a reușit să conducă cu 9—6. A fost o scăpare de moment... și atît, căci linia de treisferturi a oaspeților a funcționat ireproșabil. Alternînd jocul pe o parte și pe alta a terenului și avînd un excelent coordonator în Brăescu, oaspeții au preluat conducerea, pe care nu au mai cedat-o. Au înscris: **Oprea, Craioveanu** și **Rădoi** (cîte 3) pentru Progresul, respectiv Sas (6), Stan (3) și Gherasim (2) pentru Universitatea Timișoara. A arbitrat bine R. Chiriac

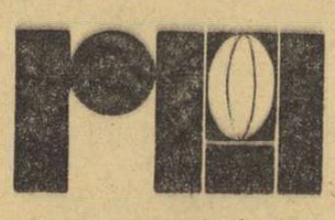

În partea a doua a cuplajului, Constructorul a pierdut în fața echipei Politehnica Iași cu 6—22 (3—8). Încă din primele minute, gazdele au deschis scorul prin transformarea unei lovituri de pedeapsă (Antimoianu, de la 45 de metri). Constructorul a atacat dezlănțuit și se părea că norocul îi va zîmbi, în sfîrșit, după atîtea eșecuri. Dar studenții ieșeni au fost de altă părere. Ei au speculat greșelile gazdelor și au construit bine contraatacurile și, în plină dominare a bucureștenilor au realizat punct după punct. Au înscris : Crișan (3), Popa (3), Rujoiu (2) pentru gazde și Homener (3), Senic (3), Spiratos (3), Chifane (3), Gheorghiu (2) pentru oaspeți. A arbitrat bine D Manoileanu.

CORNELIU PUFU — coresp.

RULMENTUL BÎRLAD — STEAUA BUCUREȘTI 3—8 (3—8). Deși victoria steliștilor au decis-o greșelile bîrlădenilor, jocul oaspeților a fost bun în toate compartimentele : linia de treisferturi a purtat balonul de pe o parte pe alta a terenului, creînd faze de mare spectacol. În partea a doua a jocului, superioritatea bucureștenilor a fost evidentă, ei cîștigînd majoritatea duelurilor atît în grămezile ordonate cît și în cele spontane. Echipa gazdă a creat cîteva atacuri spectaculoase, însă a fost deficitară în finalizare. Au înscris : Ionescu (3) Popa (3), Durbac (2) pentru învingători, iar pentru învinși Țopa (3). **E. SOLOMON** — coresp.

ȘTIINȚA PETROȘENI — GRIVIȚA ROȘIE BUCUREȘTI 0—3 (0—3). Joc spectaculos, în care gazdele au avut mai multe ocazii de a înscrie, dar apărarea bucureșteană a fost la post. Grivițenii și-au apărat permanent buturile și, mai tehnici, au profitat de o greșeală a gazdelor, înscriind prin încercarea lui Veluda. A arbitrat bine V. Cișmaș. **T. CORNEA** — coresp.

GLORIA — FAREUL CONSTANȚA 16—13 (0—13). După o primă repriză în care au dominat copios și au luat un avans apreciabil de puncte, în partea a doua a întîlnirii jucătorii constănțeni au fost de nerecunoscut. Pe de altă parte, jucătorii Gloriei au abordat jocul cu mai mult aplomb, au ieșit la atac și... au cîștigat. Au înscris : Naca (10), Gavriș (3), Constantin (3) pentru Gloria și Tomescu (6), Constantin (3), Celea (2) și Vătafu (2) pentru Farul. A arbitrat bine P. Niculescu. **D. DUMITRESCU** — coresp.

AGRONOMIA CLUJ — DINAMO BUCUREȘTI 3—8 (0—3).

BASCHETBALIȘTII DINAMOVIȘTI AU REALIZAT EVENTUL

(Urmare din pag. 1)

te bine **P. Marin** și **Gh. Chiralău.**

Derbiul **Dinamo — Steaua** a avut un epilog neașteptat. Victoria fără drept de apel a baschetbaliștilor pregătiți de **Dan Niculescu.** Acesta, suferind, a venit totuși la teren să-și conducă elevii spre cucerirea și a cupei, după ce cîștigaseră și campionatul. Deși succesul dinamoviștilor a fost categoric, scor **90—70, la pauză 50 la 28,** meciul a fost frumos, foarte disputat.

Campionii au început jocul siguri pe ei și după 5 minute conduceau cu 16—6 prin coșurile realizate, alternativ, de **Albu** și **Viciu.** După alte 5 minute scorul a ajuns la 30—13 și de acum înainte, diferența dintre cele două echipe s-a menținut în jurul a 20 de puncte. Lupta sub panou s-a situat la un nivel înalt, dînd cîștig de cauză, de cele mai multe ori, campionilor **(Novac** și **Cernea** au recuperat aproape tot), deși ne-am fi așteptat ca steliștii să fie superiori la acest capitol. Despre dinamoviști putem spune că au făcut ce au vrut cu mingea și, lucru foarte important, s-au apărat foarte bine. **Albu, Novac, Viciu, Diaconescu** și **Cernea** au fost excelenți. Nu am înțeles, în schimb, ce s-a întîmplat cu adversarii lor. Cu excepția lui **Savu** și oarecum a lui **Nosievici,** ceilalți au fost extrem de nervoși. De ce ? Întrebat ce crede despre evoluția echipei Steaua, antrenorul emerit **C. Herold** a răspuns : „Este inexplicabilă, nu știu ce să mai cred ! Sper că va fi o lecție bună pentru elevii mei".

Dan Chiriac și **Ionel Petruțiu** au condus foarte bine un meci deosebit de dificil de arbitrat. Scorul de 90—70 a fost realizat de : **Albu 24, Novac 14, Viciu 17, Diaconescu 14, Cernea 14, Giurgiu 2, Visner 2, Dragomirescu 3** pentru învingători, respectiv, **Novacek 8, Nosievici 12, Gheorghe 6, Dimancea 6, Savu 13, Jekely 6, Țarău 10** și **Czmor 4** pentru învinși.

IZVIN ȘI... IAR IZVIN

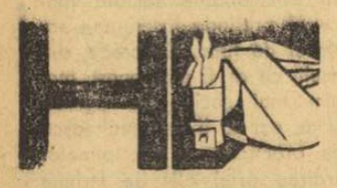

Lotul de cursieri fruntași, silit de actuala conjunctură a curselor de trap să abdice de la orice veleități de specializare, și ca atare să abordeze deopotrivă parcursurile de fond ca și cele de viteză, s-a reunit ieri, din nou, într-o întrecere pe 1600 metri. Cîștigătorul Derbyului din acest an a dominat iarăși parcursul de pe linia dreaptă, cucerind o netă victorie — a șasea din acest an — cu care s-a încris la o valoare excepțională.

O alergare de mare interes ar fi trebuit să fie Criteriul cailor de doi ani, dacă lotul component n-ar fi suferit de pe urma menținerii în grajd a șefului de generație, Talaz și a vicecampionului Talion.

„Mi s-a refuzat înscrierea în cursă a minzului" — ne-a declarat cu nervozitate antrenorul său, I. Oană.

„Avînd în vedere experiența din trecut — a se vedea cazul Neghina s.a. — **este recomandabil ca mînjii să nu sufere o suprasolicitare. De aceea am renunțat să-i supunem la eforturi inutile"** (ing. Voinea, director tehnic).

Evident, în acest dialog indirect, mai multă greutate prezintă latura zootehnică Ca atare, Criteriul doi-anilor diminuat ca valoare prin absența corifeilor, s-a soldat cu victoria lui Văratec, la care a contribuit și modul imprudent cu care a fost condusă Rarița.

Trebuie să menționăm că în ansamblul reuniunii de ieri, antrenamentul lui Oană a cucerit trei victorii, toate realizate cu concursul conducătorului. Rezultate tehnice: 1. Haz (I. Toderaș) 1.41.4, Rodica, Revelion, 2. Fericita (C. Ichim) 1.36.6, Furiș, Vameș ; 3. Sfada (T. Marcu) 1.31.4, Figurat, Idila : 4. Fetru (C. Ichim) 1.28.2, Nutria, Arena ; 5. Hedi (I. Szabo) 1.28.1, Iarba, Hanes : 6. Foratic (I. Bănică) 1.31.4, Rarița, Izvoraș ; 7. Izvin (I. Nicolae) 1.24.8, Orga, Sorg : 8. Ocarina (C. Ichim) 1.35. Kadîr, Siminel.

Niddy DUMITRESCU

AUTOMOBILIȘTI !

Rețineți telefonul : 11 91 71.

Formînd acest număr între orele 7-22, puteți obține o asistență tehnică imediată, în orice situație vă veți afla, oriunde.

Atelierele mobile, autodepanatoarele și autotransportoarele întreprinderii

CICLOP

vă stau la dispoziție cu personal calificat și mijloace tehnice moderne, pentru executarea de depanări rutiere, remorcări și transporturi de autoturisme avariate.

La cererea dv., serviciul de asistență tehnică al întreprinderii noastre vă execută lucrări de oromptă asistență la domiciliul dv.

Rețineți :

Serviciul de asistență tehnică

CICLOP

Telefon : 11 91 71.

ECLIPSĂ PARȚIALĂ...

Ieri, pe aerodromul Clinceni, cineva ne atrage atenția să privim mai cu luare aminte spre Zenit. **„Începe eclipsa"** ne anunță un instructor de parașutism. **„A început de mult !"** răspundem noi, continuînd să urmărim uriașele cupole multicolore care evoluau, inerte, pe deasupra noastră. **„Vă referiți la eclipsa de soare anunțată ?"** întreabă omul. **„Nu la eclipsa de formă nemaiașteptată"...**

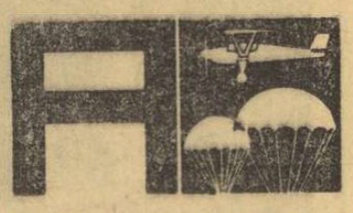

Dialogul s-a încheiat aici. Instructorul și-a văzut de treburile lui, noi de ale noastre, parașutiștii de ale lor. Era o dimineață blîndă de toamnă, cu miros de gutui, de must dulce, cu multă liniște, cu multă pasivitate. Fără combativitate, fără pic de nori, **fără spectatori !...** Cred că vă imaginați în ce situație delicată a fost pus faimosul nostru lot, venind aici, la Clinceni, la aceste bieți campionate naționale de parașutism ? Și aceasta, după evoluțiile de la Taşkent, după „mondialele" de la Graz, după întrecerile de la Nisipurile de Aur, după... **atîtea și atîtea „căderi" spectaculoase !** Și în compania căror sportivi ? În compania reprezentativei județului Dolj, a echipei județului Prahova, și a altor formații, care nici măcar n-au auzit ce-i aia o parașută **„Olimpik"** cu paracomandă !... Din acest motiv o parte din coriferii parașutismului nostru nici nu s-au prezentat la „naționale". Invocînd, firește, motive de sănătate, de examene etc. De altfel, întrecerile erau programate pe Clinceni, și nu la Chamonix sau Detroit !...

Eclipsa, totuși, a fost parțială. La numai o oră după începerea probei de 1 000 m, primul care aterizează chiar în punctul zero este tînărul mecanic **Ion Bucurescu de la** Combinatul petrochimic — Brazi. Meritoriu au evoluat și colegii lui din echipa județului Prahova (instructor-antrenor — **Mihai Ion).** Ne-au plăcut, de asemenea, ambiția și curajul sportivilor din Craiova (doi dintre ei studenți). A propo de ambiție, de imposibilitate : Lucia Ardeleanu (Brașov) a plîns o oră întreagă, după un salt greșit !

Eclipsa a fost parțială și datorită numărului mare de concurenți prezenți la aceste întreceri (aproape 60 — cifră record pare-mi-se), a unei bune organizări tehnice a concursului (două avioane au urcat în permanență sportivii spre startul de la... 1 000 m). Clasamentul definitiv al acestei probe îl vom publica în ziarul nostru de mîine.

V. TOFAN

PIONIERII SPORTIVI LA START

Pe stadionul Olimpia din Giurgiu a avut loc duminică, deschiderea festivă a anului sportiv școlar pionieresc. Cu acest prilej au fost organizate demonstrații de gimnastică, întreceri atletice, meciuri de fotbal și handbal, la care au luat parte cele mai bune echipe pionierești din municipiul Giurgiu, de la Școlile generale nr. 2, 4, 5, 6 și 7. De remarcat excelenta organizare a acestei manifestații sportive la care și-au adus aportul profesorii de educație fizică Gh. Nedelcu, Apostol Buzatu, C. Manea și Florica Prună. De subliniat totodată interesul acordat acestui eveniment sportiv pionieresc de către unii directori de școli, ca Siviu Popescu (nr. 2), Emilian Cristea (nr. 4), Eugenia Mihai (nr. 1) și Gh. Hodoroabă (nr. 7).

fotbal

DIVIZIA B

SERIA I: Chimia Suceava a trecut pe primul loc

ELECTRONICA OBOR — PORTUL CONSTANȚA 3—0 (1—0)

În ciuda scorului cu care s-a încheiat partida, jocul a fost echilibrat. În prima repriză ambele formații au combinat frumos și au creat faze din care se putea marca. Spre sfîrșitul primei părți, bucureștenii au forțat ritmul și au reușit să deschidă scorul. După ce în min. 40 și 42 portarul constănțean Pițuru a rezolvat două situații critice, în minutul următor, o combinație dintre E. Dumitru și I. Ștefan, a fost finalizată de ultimul. După pauză, atacurile s-au succedat cu repeziciune de la o poartă la cealaltă. În min. 58, la o învălmășeală în careul Portului, fundașul constănțean Gheorgache a introdus balonul în propria poartă. 2—0 pentru Electronica Obor. În continuare au dominat bucureștenii care au reușit să-și mărească avantajul. În min. 65, I. Constantin, extrema stîngă a Electronicii, a intrat în careu și a șutat puternic, portarul Pițuru a respins la I. Ștefan și acesta a înscris : 3—0. În ultimul sfert de oră constănțenii au contraatacat periculos, însă apărarea adversă a fost la post. A arbitrat foarte bine N. Mogoroașe (Craiova). **(p. v.).**

METALUL BUCUREȘTI — FOIANA CÎMPINA 5—0 (2—0)

Golurile au dat culoare și substanță acestei partide. Doar 10 minute și-a păstrat strălucire surpriza realizată de Foiana în etapa trecută, cînd a învins la Brașov, pe Steagul roșu. Pentru că golul lui Roman, datorită jocului pueril al apărării oaspeților, avea să fie urmat și de altele. Cu două minute înainte de final, cînd au beneficiat de un 11 m, cîmpinenii n-au reușit să estompeze efectul dezastrului : Moraru a trimis însă în bară ! Metalul, fără să forțeze, și ajutat de... apărarea Foienei a înscris prin : Roman (min. 10, 35), Pantelimon (min. 56 și 57), Iancu (min. 62). A arbitrat foarte bine V. Liga (Galați).

Mihai Popescu, coresp.

DUNĂREA GIURGIU — POLITEHNICA BUCUREȘTI 2—1 (0—1)

Joc de slabă factură tehnică. Studenții au profitat, în prima repriză, de slaba comportare a localnicilor. În ultima parte a meciului, giurgiuvenii au practicat un fotbal mai bun, au creat mai multe ocazii, pe unele însă le-au ratat Mustață, Cristache și Lungu. Au marcat : Eftimescu (min. 34) pentru Politehnica, Lungu (min. 63), Cristache (min 84). Slab arbitrajul lui T. Leca (Brăila).

Tr. Barbălată, coresp.

C.F.R. PAȘCANI — PROGRESUL BRĂILA 0—0

Feroviarii, cu o echipă întinerită, n-au putut obține victoria fiindcă înaintașii s-au pripit în fazele de finalizare. Brăilenii au controlat mijlocul terenului și s-au apărat bine. A condus slab S. Mîndreș (București).

C. Enea, coresp

OȚELUL GALAȚI — POLITEHNICA GALAȚI 0—0

Peste 8000 de spectatori au urmărit cu interes derbyul seriei, terminat cu un echitabil rezultat de egalitate. Studenții au dominat mai mult, dar au ratat numeroase ocazii. Punctul forte al oțelarilor l-a constituit apărarea supranumerică. N. Petriceanu (București) a arbitrat foarte bine.

T. Siriopol, coresp.

FLACĂRA MORENI — CEAHLĂUL P. NEAMȚ 2—1 (0—1)

Joc frumos, la care și-au adus contribuția ambele echipe. Oaspeții au deschis scorul, prin Meder (min. 39), apoi Flacăra a egalat și a luat conducerea. A marcat : Drăgan (min. 50 și 70). A arbitrat foarte bine C. Marin (București).

G. Ilinca, coresp.

METROM BRAȘOV — STEAGUL ROȘU 0—0

Stegarii n-au corespuns nici în acest meci. În repriza secundă, Metrom a pus accentul pe apărare. În min. 72, jucătorul Bădițoiu (Metrom) a fost eliminat pentru lovirea adversarului. Competent și autoritar arbitrajul lui A. Bentu (București).

V. Secăreanu, coresp.

CHIMIA SUCEAVA — GLORIA BÎRLAD 2—1 (1—0)

Localnicii au dominat mai mult, au înscris de două ori (Nedelcu în min. 19 și 54), ratînd apoi numeroase ocazii. Oaspeții au constituit o plăcută surpriză, organizîndu-și bine apărarea și contraatacînd periculos. Gloria a redus din handicap în min. 66, prin Trăznea. A condus bine R. Sabău (Cluj).

C. Alexa, coresp. principal

CLASAMENTUL

1. Chim. Suceava	7	5	0	2	17— 8	10
2. Oțelul Galați	7	4	2	1	9— 7	10
3. Polit. Galați	7	4	1	2	13— 8	9
4. Portul Const.	7	3	2	2	12— 8	8
5. Met. Buc.	7	3	1	3	15— 9	7
6—7. St. roșu	7	3	1	3	7— 9	7
6—7. CFR Pașc.	7	3	1	3	9—11	7
8. Flacăra Moreni	7	2	3	2	8—11	7
9. Ceahlăul P. N.	7	2	2	3	8— 7	6
10—11. Pr. Brăila	7	2	2	3	10—11	6
10—11. Polit. Buc.	7	2	2	3	11—12	6
12. Dun. Giurgiu	7	3	0	4	8—11	6
13. Gloria Bîrlad	7	2	2	3	11—14	6
14. Electr. Obor	7	3	0	4	12—13	6
15. Poiana Cîmp.	7	2	2	3	8—14	6
16. Metrom Bv.	7	1	3	3	10—11	5

ETAPA VIITOARE (29 septembrie) : Metrom Brașov — Ceahlăul P. Neamț, Politehnica Galați — Chimia Suceava, Metalul București — Politehnica București, Progresul Brăila — Portul Constanța, Dunărea Giurgiu — Steagul roșu, Flacăra Moreni — Electronica Obor, Gloria Bîrlad — C.F.R. Pașcani, Poiana Cîmpina — Oțelul Galați.

SERIA A II-a: Electroputere e-singura echipă victorioasă în deplasare

C.F.R. CLUJ — GAZ METAN MEDIAȘ 2—1 (1—0)

Am asistat la un joc de slabă factură tehnică. Ce folos că feroviarii au dominat uneori copios, din moment ce fazele de finalizare au fost tratate cu ușurință ? Mediașenii au jucat economicos, urmărind vinarea unor greșeli. Dintr-o asemenea situație ei au înscris și erau să plece acasă cu un punct, dar arbitrul le-a stricat socotelile cu cinci minute înainte de final, acordînd cu mare ușurință o lovitură de 11 m, la o fază confuză. Unicul moment plăcut al întîlnirii l-a constituit golul marcat de Mazurachis (min. 33) printr-o splendidă foarfecă pe spate. Al doilea gol al clujenilor a fost realizat de Soos, care a transformat penalitul în min. 85. Golul oaspeților (min. 78) a fost de fapt un... autogol al portarului Hîșmașan, care a degajat în Dumbreanu și balonul a ricoșat în poartă. Arbitrajul lui I. Rențea (Baia Mare) în nota meciului — slab.

V. Morea, coresp. principal

A. S. CUGIR — C.F.R. TIMIȘOARA 2—1 (1—1)

Joc echilibrat în prima parte. După pauză, au dominat timișorenii. Golurile au fost realizate de Dobai (min. 36), Udroiacă (min. 70), respectiv Fodor (min. 14). A condus bine C. Savu (Craiova).

M. Vilceanu, coresp.

C.F.R.I.R.T. ARAD — MINERUL BAIA MARE 1—0 (0—0)

Meciul s-a disputat sîmbătă după-amiază și s-a încheiat cu victoria meritată a gazdelor, prin golul marcat de Damian (min. 48). Arădanii au dominat, au ratat multe ocazii, dar și portarul Minerului, Moritz, a apărat foarte bine. A arbitrat corect Tr. Vecan (Oradea).

G. Nicolăiță, coresp.

OLIMPIA ORADEA — MEDICINA CLUJ 2—0 (1—0)

Joc de bună calitate în prima repriză. După pauză partida a fost influențată de terenul alunecos, din cauza ploii. Golurile au fost înscrise de Iacob (min. 13) și Sacaci (min. 70). Bun arbitrajul lui Gavrilă Fărcașu (Satu Mare).

I. Ghișa, coresp. principal

C.S.M. SIBIU — INDUSTRIA SÎRMEI 3—1 (2—0)

Din nou evoluția pe teren propriu a echipei C.S.M. a fost bună. Oaspeții au jucat la ofsaid, tactică dejucată de sibieni prin pătrunderi individuale. În ultima parte Industria sîrmei a avut o revenire și a redus din handicap prin Șimonfi (min. 70). Golurile localnicilor au fost realizate de Kis (min. 12), Schwartz (min. 29) și Unguroiu (min. 48). A. Pop (Oradea) a condus bine.

Gh. Topîrceanu, coresp.

METALUL TR. SEVERIN — C.S.M. REȘIȚA 2—0 (1—0)

Gazdele au dominat mai mult, în special în repriza secundă, cînd au ratat 5 ocazii. Oaspeții au dovedit maturitate în jocul de cîmp, însă n-au fost periculoși în fața porții. Au înscris : Constantin (min. 35) și Jimboreanu (min. 76). A arbitrat foarte bine N. Lazăr (Petroșeni).

Gh. Manafu, coresp.

POLITEHNICA TIMIȘOARA — METALUL HUNEDOARA 2—1 (2—0)

Cei peste 2000 de spectatori au plecat supărați de pe stadionul „1 Mai", deoarece nici în partida aceasta n-au văzut fotbal. Din cele 6 acțiuni mai clare ale studenților, aceștia au înscris de două ori, prin Mureșan (min. 8 și 40). Oaspeții, profitînd de o greșeală elementară a lui Bodrojan, au redus din handicap în min. 48. Autor : Pleian. În repriza a doua, studenții au jucat individual fără orizont. Oaspeții s-au apărat supranumeric și uneori dur. A condus bine St. Lazăr (București).

P. Arcan, coresp. principal

CHIMIA RM. VÎLCEA — ELECTROPUTERE CRAIOVA 0—1 (0—0)

Craiovenii au obținut o victorie meritată în fața unui „11" care s-a chinuit să construiască cîteva acțiuni. În rest, vîlcenii au evoluat sub orice critică. Unicul gol a fost realizat de Resciuc, în min. 70. A arbitrat, evident părtinitor în favoarea localnicilor, Petre Sotir (Mediaș).

D. Roșianu, coresp.

CLASAMENTUL

1. C.F.R. Cluj	7	4	3	0	12— 8	11
2. Olimpia Oradea	7	4	1	2	14—11	9
3. Polit. Timiș.	7	3	3	1	12— 9	9
4. Met. Tr. Sev.	7	4	1	2	9— 7	9
5. C.S.M. Sibiu	7	4	0	3	16— 9	8
6. CFR IRT Arad	7	3	2	2	11—12	8
7. Met. Huned.	7	3	1	3	12— 7	7
8. CFR Timiș.	7	2	3	2	7— 6	7
9. Electroputere Craiova	7	3	1	3	6— 7	7
10. A. S. Cugir	7	3	1	3	8—10	7
11. Medicina Cluj	7	2	2	3	10— 9	6
12—13. CSM Reșița	7	2	2	3	6— 6	6
12—13. Gaz metan	7	2	2	3	8— 8	6
14. Minerul B. M.	7	2	1	4	4— 8	5
15. Ind. sîrmei	7	1	2	4	9—14	4
16. Chimia Rm. V.	7	0	3	4	1—14	3

ETAPA VIITOARE (29 septembrie) : C.F.R. I.R.T. Arad — C.S.M. Reșița, A. S. Cugir — C.F.R. Cluj, C.F.R. Timișoara — Olimpia Oradea, Industria sîrmei — Chimia Rm. Vîlcea, Electroputere Craiova — Gaz metan, Metalul Hunedoara — Metalul Tr. Severin, C.S.M. Sibiu — Politehnica Timișoara, Medicina Cluj — Minerul Baia Mare.

În gala de box de ieri dimineață

SIMION L-A ÎNVINS PE STANEF

Sala Casei de cultură a tineretului din sectorul 5 a fost, ieri dimineață, arhiplină. Explicația este lesne de înțeles : gala a avut un „cap de afiș" tentant, meciul dintre olimpicul Constantin Stanef și campionul „penelor" pe 1968, musceleanul Aurel Simion.

Elevul maestrului Panaitescu a luptat cu o ambiție deosebită, fiind superior lui Stanef din punct de vedere tehnic și fizic. După o primă repriză echilibrată, în care ambii boxeri au fost prudenți, în cea de a doua Simion a atacat insistent, plasînd numeroase croșee la cap. Inițiativa a aparținut în continuare musceleanului, care l-a pus pe dinamovist în situații de groggy. Stanef a folosit aproape numai brațul sting, acțiunile sale cu dreapta fiind doar izolate. Firește, decizia a aparținut boxerului din Cîmpulung.

Dinamovistul I. Păpălău l-a scos din luptă în rundul 2, pe C. Lică (Voința), ca urmare a greșelilor de apărare ale acestuia din urmă.

Iată celelalte rezultate : I. Dona (Metalul) b.p. A. Danciu (C.M.B.) ; Șt. Bătănaș (Dinamo) b.p. G. Iliescu (C.S.S.) ; I. Dochiu (Olimpia) b.p. Gh. Ilie (Metalul) ; A. Moraru (Metalul) b.k.o. 3 M. Boaru (Dinamo) ; Gh. Eftimie (Metalul) b.p. I. Cristea (Metalul) ; M. Neagoe (Metalul) b.p. N. Simion (Voința) ; M. Lumezeanu (Steaua) b.ab. 2 I. Mihăilescu (I.T.B.) ; Gh. Popa (Metalul) b.p. T. Teofic (Voința).

Semifinalele campionatului de popice

La Timișoara s-a desfășurat ieri, simbătă și duminică una dintre „zonele" semifinalei campionatului republican de popice, individual și perechi, pentru senioare și junioare. Întrecerile au fost de un slab nivel tehnic, rezultatele, cu excepția celui obținut de **Ana Felszegi (Sibiu) 833** p.d. la 2x100 lovituri mixte au fost din cale afară de modeste. De semnalat că sportivele județelor Argeș și Olt s-au prezentat cu o zi întîrziere, iar cele din județele Dîmbovița, Mehedinți și Teleorman au absentat.

Rezultate junioare (2x100 lovituri mixte) : **Valeria Fodor (Sibiu) 781 p.d.**, 2. Maria Florinel (Dolj) 738 p.d., 3. Carmen Lerag (Argeș) 665 p.d. ; **perechi** (100+100 lov. mixte) : **1. Rodica Florescu — Iohana Barna (Sibiu) 728 p.d.**, 2. Elena Friedlender — Ecaterina Varga (Bihor) 722 p.d., 3. Ana Felszegi — Elisabeta Nam (Sibiu) 699 p.d. ; **senioare** (2x100 lov. mixte) : **1. Ana Felszegi 833 p.d.**, 2. Iohana Barna 709 p.d., 3. Ecaterina Varga 702 p.d.

fotbal

Secvenţă din meciul de tineret-rezerve: Dinamo Bucureşti — Politehnica Iaşi.

FOTBAL CU LINGURIŢA...

DINAMO BUCUREŞTI — POLITEHNICA IAŞI 4—1 (1—1)

Stadion Dinamo; teren bun; timp frumos; aproximativ 9 000 de spectatori. Au marcat: Ghergheli (min. 2), Naghi (min. 50), Lucescu (min. 84) şi Pîrcălab (min. 89) pentru Dinamo, Cuperman (min. 40) pentru Politehnica.

DINAMO: Datcu 7 — Pîrvu 5, Boc 8, Stoenescu 7, Ştefan 7, Ghergheli 7, Dinu 6 (min. 69 Sălceanu), Pîrcălab 8, Naghi 7, Dumitrache 5 (min. 46 Frăţilă 7), Lucescu 7.

POLITEHNICA: Constantinescu 6 — Gavrilă 7, Ianul 7, Stoicescu II 6, Deleanu 7, Ştefănescu 6 (min. 52 Romilă 7), Contardo 5 (min. 71 Vornicu), Incze 4, Lupulescu 5, Cuperman 7, Goleac 4.

A arbitrat E. Vlaicurescu (Ploieşti) ★★★★, ajutat bine de N. Cursaru (Ploieşti) şi rău de G. Pop (Braşov).

Cinci goluri pe tabela de marcaj, alte zece „făcute", dar ratate... „in extremis", şi totuşi echipele care s-au întrecut ieri pe stadionul Dinamo le-au servit spectatorilor FOTBAL cu linguriţa, ca pe o doctorie... Nu susţinem afirmaţia de mai sus de dragul aparentului paradox, dar dacă meciul se încheia cu 7—1 pentru Dinamo (scor perfect posibil după marile ocazii ale elevilor lui Marian) sau cu 2—2 (şi acest rezultat a fost, la un moment dat, aproape de realizare) am fi rămas la aceeaşi formulă-concluzie: fotbal cu linguriţa...

Să ne explicăm. O facem cu ajutorul „faptelor", purtătoare ale unui limbaj pe cît de grăitor, pe atît de uşor de înţeles. Partida a debutat cu un knock-down al echipei ieşene, „trimisă, în min. 2, la podea" de un „croşeu" al lui Ghergheli: 1—0. Din acest moment, echipa dinamovistă a început să „se joace" cu adversara ei, cu... tensiunea susţinătorilor şi, bănuim, cu nervii antrenorului. Şi JOACA a durat vreo jumătate de oră, vreme în care Dumitrache (min. 6 — liber la 5 m de poartă), Ghergheli (min. 10 — „bară" de la 7 m), Naghi (min. 15 — singur la 3—4 m), iarăşi Dumitrache (de la vreo 8 m) şi iarăşi Naghi (de la 6 m) au ratat INCREDIBIL, din situaţii în care — sîntem siguri — înaintaşii din echipa de pitici a clubului Dinamo n-ar rata! În această perioadă, echipa ieşeană — pe alocuri martoră la năzdrăvăniile gazdelor, pe de altă parte încurajată şi „invitată" de valsul ratărilor dinamoviştilor, care nu se omorau de loc cu firea şi ratau mereu, fotogenic, cu zîmbetul pe buze — a scos, timid, capul la joc... În min. 26, Ştefan scoate de pe linia porţii o minge expediată cu... capul de Stoicescu. În min. 40, şuterul Cuperman îndrăzneşte o „bombă" de la vreo 16 m şi Datcu scoate elegant mingea din plasă: 1—1.

Spectatorii gustă această „pedeapsă" pe care blajinii ieşeni le-au aplicat-o risipitorilor dinamovişti. Într-adevăr, tuturor le fusese foarte clar faptul că bucureştenii nu se luaseră în serios („dinamoviştii nu joacă cum trebuie decît cu echipe mari, Real Madrid, Inter, sau Steaua, la noi" — glumeau, la pauză, nu fără conţinut, cîţiva umorişti ocazionali), plătind cu un minim tribut optica lor lejeră.

Repriza a doua ne-a ţinut încă vreo jumătate de oră... pregătiţi pentru eventuale emoţii. După un gol frumos, înscris în min. 50 de Naghi (la capătul unui excelent „un-doi" cu Frăţilă), o „bară" a lui Boc (min. 51) şi o uriaşă ocazie a lui Lupulescu care, în min. 76, a trimis, din apropiere, cu capul, balonul pe lîngă poarta goală, dinamoviştii au majorat scorul, aşternînd definitiv cenuşă peste flacăra pîlpîindă a întrecerii. Este adevărat, la acest gol, înscris de Lucescu (min. 84), dintr-o centrare a lui Pîrcălab, coautor a fost... Pop Gavrilă, tuşierul, care n-a observat ofsaidul de doi metri al lui Pîrcălab, aflat tocmai la vreo 2 m de domnia-sa, dar punctul a fost omologat şi disputa, practic, încheiată.

Pînă la terminarea minutelor regulamentare, o „bară" a lui Frăţilă şi un gol al lui Pîrcălab (min. 89) au completat, statistic, „evenimentele" jocului.

Un confrate ieşean scria după slaba evoluţie de duminica trecută a Politehnicii că „totul e bine cînd se termină cu bine". Aplicînd dictonul dinamoviştilor (care mai pot invoca şi cele 4 goluri!) credem că le-am face un prost serviciu, apărînd implicit, suficienţa lor condamnabilă. Jucînd „la mica economie", echipa nu-şi va spori cota valorică. Ieşenii, deşi au ratat „premiera" lor bucureşteană, ne-au făcut să le bănuim resurse încă nevalorificate.

Marius POPESCU

La tineret-rezerve: Dinamo Bucureşti — Politehnica Iaşi 3—1 (1—0).

Are cuvîntul... Dumitriu III

A.S.A. TG. MUREŞ — STEAUA 3—2 (0—1)

TG. MUREŞ, 22 (prin telefon, de la trimisul nostru). Stadionul 23 August; timp ploios; teren alunecos; spectatori — circa 10 000. Au marcat Ciutac (min. 70), Lucaci (min. 73), Mureşan (min. 82) pentru gazde şi Voinea (min. 38) şi Constantin (min. 71) pentru oaspeţi.

A.S.A. TG. MUREŞ: Bay 7 — Şleam 7 (din min. 28 Chiru 7), Toth 8, Balaş 7, Sîrbu 7, Siko 8, Ciutac 9, Lucaci 9, Mureşan 8, Raksi 8, Silaghi 5 (din min. 66 Lungu 8).

STEAUA: Suciu 7 — Sătmăreanu 7, Jenei 8, Dumitru Nicolae 7, Vigu 7, D. Popescu 6, Negrea 5, Pantea 7, Constantin 8, Voinea 6, Creiniceanu 7.

A arbitrat I. Ritter ★★★★, ajutat bine la linie de Iuliu Boroş şi cu greşeli de Ştefan Birăescu, ambii din Timişoara.

Evident că, fără să vreau, sînt sclavul subiectiv al tabelei de marcaj şi, în consecinţă, mă afectează înfrîngerea pe care colegii de la noua mea echipă au suferit-o pe terenul foştilor mei coechipieri. Nu-i vorbă că dacă ne gîndim la excelenta repriză secundă reuşită de gazde, victoria lor este meritată, dar şi noi am avut meciul în mînă: am condus de două ori (cu 1—0 şi cu 2—1), Bay a fost salvat o dată de bară, iar Voinea s-a trezit de trei ori cu portarul în faţă, căruia i-a tras imperturbabil în braţe...

Personal, am încercat un mare regret că n-am jucat, mai ales că fusesem lăsat să fiu optimist în această privinţă. Nu pot uita că cel mai mare meci al meu, de pînă acum, l-am realizat tot pe acest teren şi tot în aceeaşi companie. Numai că atunci reprezentam partea cealaltă. Mai ales după prima repriză, cînd jocul a fost mai puţin interesant, aş fi dorit să intru pentru a încerca să-l anim. Mi s-a părut mai puţin atractivă prima parte, pentru că, deşi s-au tras destule şuturi la poartă (Ciutac de trei ori, Sătmăreanu, Mureşan şi Creiniceanu de cîte două ori), jocul a fost lent şi prea prudent. Numai Voinea, cu una din ratările sale şi cu un frumos gol realizat cu capul din centrarea lui Pantea, ne-au mai încălzit puţin şi ne-au făcut să ieşim de sub umbrelă: Creiniceanu (în formă bună, cu toate că a stat aproape doi ani pe tuşă) a şutat în plasă în min. 18, dintr-o poziţie pe care am apreciat-o valabilă, dar arbitrii, observatorul federal şi cronicarul „Sportului" au văzut-o... afară din joc.

În pauză, l-am „admirat" pe Bay cum apostrofează gratuit pe arbitrul de linie Boroş. Apoi a început ploaia de goluri. După bara lui Constantin trece un minut şi Mureşan, scăpat în avantaj de pe urma unui fault, pasează lui Ciutac care şutează de departe pe jos, Suciu ezită şi... 1—1. Mai trece un minut şi Creiniceanu centrează, iar „profesorul" reia cu capul splendid în plasă: 2—1 pentru noi. Peste două minute, Lucaci (un tînăr de 19 ani, plin de talent) trimite de pe partea stîngă un şut cu boltă; mingea trece paralel cu poarta, depăşindu-l prea uşor pe Suciu, cade lîngă rădăcina barei stîngi şi ricoşează în... tabela de marcaj: 2—2. Se încinge jocul. Gazdele, împinse neobosit înainte de trio-ul Siko, Ciutac, Raksi, manifestă o aspiraţie mistuitoare pentru victorie, apărătorii noştri se pierd de cîteva ori şi, la un moment dat, D. Nicolae alunecă, „bîlbîie" o minge pe care Lungu i-o „fură" şi o trimite pe sus la Mureşan. Lovitură cu capul şi... 3—2 pentru A.S.A. Tg. Mureş.

Colegii mei de astăzi au controlat jocul în prima repriză, dar în perioada de presing a coechipierilor mei de ieri s-au pripit. În plus, am avut şi ghinion. Ca spectator ar trebui, totuşi, să mă declar satisfăcut de nivelul tehnic spectacular, de eficacitate (5 goluri, 31 de şuturi pe poartă trase de gazde, 27 de noi). S-a jucat curat, sportiv. Ca fotbalist la Steaua, însă, îmi pare rău. Dacă jucam, eram hotărît să fac totul pentru a repeta marea mea partidă şi aproape sigur că aş fi marcat. Poate, data viitoare la Bucureşti...

DUMITRIU III

(pentru conformitate:

Gh. MITROI)

La tineret-rezerve: A.S.A.—Tg. Mureş — Steaua 3—1 (2—0).

ECHIPA SĂPTĂMÎNII

Gornea

Şleam, Boc, Pojoni, Deleanu

Strîmbeanu, Ciutac

Lucaci, Neagu, Iancu, Ologu

SATISFACŢIE LA CONSTANŢA

FARUL — RAPID 4—1 (2—1)

CONSTANŢA, 22 (prin telefon, de la trimisul nostru). Stadion 1 Mai; teren bun; timp plăcut, dar cu vînt; spectatori — circa 15 000. Au marcat: Năsturescu (min. 13), Sasu (min. 20), Tufan (min. 38 şi 82), Ologu (min. 58).

FARUL: Uţu 8 (din minutul 78 Manciu) — Georgescu 7, Tilvescu 6, Mareş 6, Dumbravă 5, Badea 7, Antonescu 8, Sasu 8, Tufan 8, Iancu 9, Ologu 9 (nu i-am dat nota 10 din cauza ocaziilor ratate).

RAPID: Rămureanu 6 — Lupescu 7, Motroc 6, Dan Coe 6 (din min. 46 Ionescu 5), Greavu 5, Pop 7, Jamaischi 5, Năsturescu 8 (din min. 29 Angelescu 6), Marian Popescu 5, Neagu 6, Codreanu 7.

A arbitrat Cornel Niţescu (Sibiu) ★★★★★, ajutat (bine) la linie de Chifor Zaharia şi O. Calugherovici, ambii din Braşov.

Începutul meciului a fost departe de a anunţa acest mare eşec al Rapidului, marcat nu numai de scorul cu care avea să se încheie partida, cît şi de căderea totală din repriza a II-a, care putea să ducă la o înfrîngere şi mai puţin onorabilă.

Bucureştenii au început bine meciul, acţionînd calm şi periculos, în special pe cele două aripi: Năsturescu şi Codreanu. Dimpotrivă, Farul a atacat dezordonat, nervos, ca şi cum n-ar mai fi avut în faţă decît puţine minute de joc.

Deschiderea scorului de către Rapid a fost o reflectare firească a jocului de pînă atunci. Chiar şi în faza care avea să aducă golul (min. 13), Tilvescu s-a precipitat (cum a făcut-o şi în alte ocazii), s-a dezechilibrat singur, a căzut, lăsînd drum liber pentru centrare lui Codreanu. Năsturescu, venit din urmă, a înscris şi peste stadion s-a aşternut o linişte mormîntală. Un minut mai tîrziu, poarta constănţenilor este din nou în pericol, dar Uţu reuşeşte să reţină şutul lui Neagu.

Încet, încet, Farul începe să se „vadă", şi dacă apărarea mai dă semne de nesiguranţă, înaintarea, în schimb, e foarte activă, precisă în pase şi în şuturile trimise la poarta lui Rămureanu. Egalarea, obţinută în min. 20 prin Sasu (care a reluat centrarea lui Ologu), dă Farului şi mai mult aplomb. În min. 21, Badea, trăgînd cu efect (însă prea încet), este pe punctul de a înscrie. Iată un minut important al partidei (min. 29): în luptă pentru balon, Năsturescu face o întindere şi trebuie să părăsească terenul. Rapidul, care începuse să acţioneze confuz, pierde din acest moment şi pe omul ei de şoc. Totuşi, profitînd de slăbiciunea apărării constănţene, Codreanu se infiltrează în careu, ajungînd în poziţie decisivă. Şutul porneşte ca din tun, dar Uţu, cu un plonjon acrobatic, respinge în corner. Acesta avea să fie ultimul atac cu şanse de gol al Rapidului. În minutul următor asistăm la o fază „tare" la poarta lui Rămureanu, dar Tufan, de la cîţiva metri, trage în bară. Acelaşi Tufan se va revanşa însă în min. 38, cînd, primind o minge de la Ologu şi surprinzînd apărarea rapidistă pe poziţii înaintate, a înscrie fără dificultate. Impresia, de o clipă, a unei poziţii de ofsaid, a fost înlăturată imediat, Greavu fiind descoperit în apropierea porţii sale, pe celălalt flanc. Evident, gol valabil.

Repriza a doua este fără istoric. Rapid se prăbuşeşte fizic, lăsînd adversarul să-şi facă jocul. Mai ales după ce Ologu reia în gol cu capul (min. 58) o centrare a lui Sasu, risipind orice semn de întrebare asupra soartei partidei. În continuare, bucureştenii nu mai opun, practic, nici o rezistenţă. Ei nu mai reuşesc să iasă decît foarte rar din jumătatea lor de teren, fiind pur şi simplu surclasaţi. Şi, după ce Ologu pierde cîteva ocazii ideale de marcare, Tufan, în min. 82, definitivează scorul unei partide în care constănţenii au fost net superiori.

Jack BERARIU

La tineret-rezerve: Farul — Rapid 4—1 (2—0).

VICTORIE ÎN CEASUL AL 12-LEA

DINAMO BACĂU — CRIŞUL ORADEA 1—0 (0—0)

BACĂU, 22 (prin telefon, de la corespondentul nostru). Stadion „23 August"; teren bun; timp frumos; spectatori — peste 7 000. A marcat Dembrovschi (min. 89).

DINAMO BACĂU: Ghiţă 8 — Kiş 7, Nunweiller IV 5, Velicu 4, Maghiar 4, Nedelcu 5 (din min. 65 Duţan 5), Vătafu 5, Ene Daniel 5, Dembrovschi 6, Rugiubei 5, Volmer 4 (din min. 46 David 4).

CRIŞUL ORADEA: Baugnacter 7 — Balog 6, Bulc 6, Dărăban 5, Popovici 5, Tomeş 5, Naghi Eugen 5, Kun I 7, Cociş 6, Suciu 7, Harşani 7.

A arbitrat Radu Buzdun ★★★★★, ajutat la linie de M. Bică şi M. Niţă, toţi din Bucureşti.

Nici unuia din cei peste 7 000 de spectatori nu-i venea să creadă că asistă la evoluţia „11"-lui băcăuan, care în urmă cu o săptămînă — tot pe acest teren — dăduse din plin satisfacţie, atît ca joc, cît şi ca rezultat. De data aceasta se părea că componenţii echipei locale sînt nişte începători, greşelile lor abundînd.

Oaspeţii, după aşezarea lor pe teren numai cu două vîrfuri de atac (Kun I şi Harşani), dovedeau că veniseră cu hotărîrea de a se apăra. La început, ei jucau destul de timoraţi, căutînd să ţină mingea cît mai mult şi, în ultimă instanţă, o aruncau în aut. Văzînd, însă, că localnicii nu întreprind nimic pentru destrămarea apărării aglomerate, încet, încet, orădenii au iniţiat cîteva contraatacuri şi n-a lipsit mult să deschidă scorul. În min. 32 Harşani îl păcăleşte pe Kiş şi, în apropierea careului, îl deschide pe Suciu care, numai cu portarul în faţă, trage, totuşi, alături.

În partea a doua a întîlnirii, Nicuşor trimite în teren pe David şi pe Duţan, dar din păcate prezenţa lor nu schimbă cu nimic evoluţia jocului. Se acţionează din nou fără orizont, înaintaşii băcăuani nereuşind să găsească antidotul jocului practicat de oaspeţi, care se apără cu îndîrjire. Ei greşesc foarte mult pentru că nu „culcă" balonul, centrările lor pe sus fiind cîştigate de robuştii apărători ai Crişului.

Cei care au ocazia să deschidă scorul sînt tot oaspeţii. În min. 49, ei iniţiază un contraatac prin Suciu, care, scăpat singur, nu-l poate depăşi pe Ghiţă. O altă ocazie ratată de oaspeţi este aceea din min. 74, cînd tot Suciu este blocat de Ghiţă. Spre sfîrşitul partidei, băcăuanii îşi aduc aminte că joacă acasă şi că cele două puncte le sînt absolut necesare. Ei provoacă de cîteva ori panică în careul advers, dar fără rezultat. Cînd toată lumea era convinsă că băcăuanii cedează un nou punct pe teren propriu, se înscrie mult aşteptatul gol. Duţan execută o lovitură laterală şi Dembrovschi, de la cîţiva metri, introduce mingea în plasă.

Oaspeţii, aşa cum au pierdut, puteau cîştiga; dar experienţa jocurilor tari şi-a spus cuvîntul. Ei nu au ştiut să profite de jocul mult sub posibilităţi al gazdelor, iar jocul destructiv practicat l-a costat punctul la care sperau.

Ilie IANCU

La tineret-rezerve: Dinamo Bacău — Crişul 8—0 (1—0).

Gazdele s-au jucat cu victoria

JIUL — U.T.A. 1—1 (1—0)

PETROŞENI, 22 (prin telefon, de la trimisul nostru). Stadion Jiul; teren cu denivelări; timp noros; spectatori — 5 000. Au marcat: Naidin (min. 30) şi Moţ (min. 74).

JIUL: Zamfir 8 (min. 63 Stan) — Talpai 7, Georgevici 8 (min. 44 Tonca 6), Stocker 7, Mihai 7, Oct. Popescu 7, Sandu 7, Peronescu 7, Achim 5, Libardi 7, Naidin 7.

U.T.A.: Gornea 8 — Birău 6, Bacoş 7, Pojoni 8, Czako 6, Petescu 7, Lereter 7, Schiopu 7 (min. 65 Dumitrescu 7), Axente 7, Domide 8, Moţ 7.

Au arbitrat E. Martin ★★★★, ajutat la linie de G. Petrea şi Gh. Limona.

Jiul s-a jucat cu victoria în primele 45 de minute şi această „joacă" l-a costat un punct foarte preţios. Minerii au impus de la început un ritm sufocant, dominînd cu insistenţă. Apărarea arădeană, în care Petescu şi Lereter nu reuşeau să zăgăzuiască iureşul, a trecut la început prin multe clipe dificile. După două minute, Achim ratează de la 10 m. Apoi, în min. 7 Peronescu pasează la Libardi, acesta prelungeşte la Achim, care ratează din nou. În min. 13, Peronescu trimite mingea la Oct. Popescu, care de la 10 m trage peste poartă. Acelaşi Oct. Popescu execută apoi o lovitură liberă şi Naidin trimite balonul cu capul peste bară. Arădenii caută să tempereze atacurile localnicilor, dar nu reuşesc. În min. 25, după o combinaţie cu Libardi, Peronescu ratează din nou, iar Naidn pătrunde imediat în careu un minut mai tîrziu, pasează la Peronescu şi acesta ratează iarăşi. În plină presiune a Jiului, arădenii ratează totuşi o ocazie senzaţională. Şchiopu e faultat de Mihai. Se execută lovitura şi mingea trece ca o ghiulea prin apărarea minerilor, ajungînd la Şchiopu; acesta, de la numai 6 m de poartă, reia din volé afară. Sîntem în min. 28. Peste două minute, localnicii deschid în sfîrşit scorul. Achim centrează de pe partea dreaptă şi Naidin, cu o lovitură de cap, plasează balonul în poarta arădenilor. Minerii atacă furibund, dar Peronescu, Achim şi Naidin dau cu piciorul la alte ocazii clare de gol şi scorul rămîne neschimbat.

La reluare, aspectul jocului se schimbă. Jiul, cu apărarea slăbită considerabil prin ieşirea de pe teren a lui Georgevici, suportă în min. 63 o nouă lovitură: Axente profită de o spărtură în zidul Tonca — Stocker şi pătrunde în careu. Zamfir îi plonjează disperat în picioare, se ciocneşte grav de Stocker, care intervenise şi el, şi e scos de pe teren accidentat la claviculă. Locul lui e luat în poartă de Stan. Arădenii prind aripi, se infiltrează tot mai des în apărarea localnicilor şi, după ce în min. 69 Jiul ratează o mare ocazie de majorare a scorului prin Libardi, U.T.A. egalează în min. 74. Moţ se infiltrează în dispozitivul minerilor şi cu un şut plasat înscrie. Surprinşi de această întorsătură a jocului, minerii se avîntă cu ultimele puteri în atac, dar apărarea arădeană stăvileşte cu calm toate acţiunile.

Jocul a fost de o factură tehnică mediocră, ambele echipe avînd superioritatea cîte o repriză. Cu mai multă concentrare în joc, Jiul şi-ar fi putut asigura victoria în prima repriză, cînd a ratat o mulţime de ocazii clare de gol.

G. MIHALACHE

La tineret-rezerve: Jiul — U.T.A. 2—1 (0—0).

Pronosport

Aşa arată o variantă cu 13 rezultate exacte la concursul Pronosport nr. 38, etapa din 22 septembrie 1968:

I.	„U" Cluj—F.C. Argeş	—	1
II.	Dinamo Bacău—Crişul	1—0	1
III.	Farul—Rapid	4—1	1
IV.	Jiul—U.T. Arad	1—1	x
V.	A.S.A. Tg Mureş — Steaua	3—2	1
VI.	Vagonul—„U" Craiova	4—4	x
VII.	Dinamo Bucureşti—Politehnica Iaşi	4—1	1
VIII.	Metrom—Steagul roşu	0—0	x
IX.	Oţelul Galaţi — Politehnica Galaţi	0—0	x
X.	Chimia Suceava—Gloria Bîrlad	2—1	1
XI.	A.S. Cugir—C.F.R. Timişoara	2—1	1
XII.	Flacăra—Ceahlăul	2—1	1
XIII.	C.F.R. Paşcani—Progresul Brăila	0—0	x

Fond de premii 378.080 lei. Pronosticul meciului I, care nu s-a disputat ieri, a fost stabilit, conform regulamentului, prin tragere la sorţi.

PE PLOAIE... PLOAIE DE GOLURI LA ARAD

VAGONUL — UNIVERSITATEA CRAIOVA 4—4 (3—2)

ARAD, 22 (prin telefon). Stadionul C.F.R.; teren alunecos; ploaie măruntă şi rece în tot timpul meciului; spectatori — aproximativ 8 000. Au marcat: Ivan (min. 20), Macavei (min. 25), Boroş (min. 35), Oblemenco (min. 38 din 11 m), Adam (min. 45 şi min. 89 din 11 m), Neagu (min. 49 şi 69).

VAGONUL: Săcui 7 — Stănoaie 6, Mülroth 7, Boroş 8, Mihai 6 (din min. 46 Schweilinger 6), Dvorjac 6, Chivu 5, Sfîrlogea 6, Dembrovschi 5 (min. 69 Arnoţchi), Adam 6, Macavei 6.

UNIVERSITATEA CRAIOVA: Gaboraş 4 (min. 28 Pilcă 6) — Niculescu 7, Mincă 6, Bitlan 7, Popa 6, Strîmbeanu 8, Ivan 8, Niţă 7, Neagu 8, Oblemenco 6, Circiumărescu 8.

A arbitrat D. Isăcescu ★★★★, ajutat bine la tuşă de D. Gheţu şi C. Ghemingean — toţi din Bucureşti.

În ciuda unui timp nefavorabil, am asistat la un joc aprig disputat, cu multe goluri, cu o interesantă alternare a scorului. Fotbaliştii celor două echipe au avut un adversar comun: terenul alunecos, care a împiedicat realizarea unor execuţii tehnice, solicitînd un efort fizic maxim. Din acest punct de vedere, craiovenii au reuşit o mai rapidă acomodare la condiţiile de joc, au ţinut puţin balonul, au pasat rapid şi cu adresă, au folosit mai mult aripile, bazîndu-se pe lansări în adîncime. Ei au beneficiat de aportul substanţial al celor doi mijlocaşi — Strîmbeanu şi Ivan — care au acţionat în acelaşi ritm pe tot cursul partidei, intercalîndu-se cu eficienţă atît în fazele de apărare cît şi în cele de atac. O menţiune specială pentru Circiumărescu şi Niţă, foarte activi, prezenţi pe tot terenul.

Spre surprinderea generală, gazdele, deşi conduceau la pauză cu 3—2 au cedat lupta, inexplicabil, chiar de la începutul celei de a doua reprize, lăsîndu-se dominate din toate punctele de vedere. Jocul lor a satisfăcut doar în primele 45 de minute.

Oaspeţii au luat conducerea cu 1—0 în min. 15 în plină dominare a gazdelor. A fost o fază savurată: Neagu şi-a presărat în dribling adversarii şi din apropierea liniei de poartă a centrat impecabil la Ivan, care a reluat cu capul în gol. După 5 minute, Macavei aduce egalarea, înscriind dintr-o lovitură liberă de la 20 m. După alte 10 minute, Vagonul beneficiază de o nouă lovitură liberă, de astă dată de la 25 m, pe care Boroş o execută fulgerător în poarta apărată de Pilcă (introdus în locul lui Gaboraş). Doar 3 minute tabela de marcaj a rămas neschimbată. La un atac craiovean, Niţă intră în careu, este pe punctul de a înscrie, dar Stănoaie îl împiedică neregulamentar să facă acest lucru. Penaltiul, acordat just, este transformat de Oblemenco. În ultimele secunde ale primei reprize arădenii obţin o nouă lovitură liberă: execută Macavei şi Adam reia cu capul în poartă. Aşadar, la pauză 3—2 pentru Vagonul.

După reluare, cei care pun stăpînire deplină pe joc sînt studenţii craioveni. Majoritatea fazelor se desfăşoară în apropierea porţii apărate de Săcui. Oaspeţii îşi încheie majoritatea atacurilor cu şuturi la poartă. Această superioritate teritorială se concretizează prin două goluri înscrise consecutiv de Neagu (min 49 şi 69). Universitatea a preluat astfel conducerea, pe care n-a mai cedat-o decît în final, avînd chiar, în acest răstimp, posibilitatea să majoreze scorul dacă Oblemenco n-ar fi ratat copilăreşte trei ocazii clare. Se părea, totuşi, că oaspeţii vor pleca cu ambele puncte de la Arad, dar un ultim atac în min. 90 îi opreşte să realizeze această performanţă. O minge expediată din mijlocul terenului ajunge la Sfîrlogea, aflat în careu într-o poziţie ideală de a marca. Fostul craiovean este faultat de Mincă. Arbitrul acordă fără ezitare 11 m. Adam transformă şi meciul se termină cu un scor egal.

O notă discordantă faţă de eforturile jucătorilor ambelor echipe, care merită felicitări pentru sportivitatea de care au dat dovadă în tot timpul partidei, a constituit-o atitudinea huliganică a unei părţi a publicului, care, datorită proastei organizări, au reuşit să pătrundă pînă în apropierea terenului de joc, să insulte şi să huiduie nejustificat pe fotbaliştii craioveni şi pe conducătorul acestui joc.

Cristian MANTU

Ştefan IACOB
coresp. principal

La tineret-rezerve: Vagonul Arad — Universitatea Craiova 0—3 (0—1).

MINI-STATISTICA ETAPEI

● *Cea mai fragmentată etapă de pînă acum: 8 meciuri în trei zile.*

● *Primul gol al etapei a fost înscris în meciul Dinamo Bucureşti — Politehnica Iaşi, după două minute de joc.*

● *Primul gol al echipelor care au jucat în deplasare a fost marcat de Năsturescu.*

● *Pentru a doua oară, într-un singur joc, se înscriu 8 goluri.*

● *S-au marcat 27 de goluri. Mai fiind de jucat partida de la Cluj actualul record (29 de goluri) ar putea fi îmbunătăţit.*

● *Crişul Oradea rămîne în continuare singura formaţie care n-a obţinut nici o victorie.*

● *Golgeterul campionatului trecut, clujeanul Adam (actualmente la Vagonul), la primul joc în acest campionat, a marcat două goluri.*

● *Dinamo Bucureşti şi F.C. Argeş (ultima din ele joacă azi) sînt singurele echipe care, pînă acum, nu au acceptat... compromisurile: ori au învins, ori au pierdut.*

● *Au fost acordate două lovituri de pedeapsă (una pentru gazde, una pentru oaspeţi) şi amîndouă au fost transformate.*

● *Pînă acum, după şapte etape s-au marcat 146 de goluri.*

MILITARII ROMÂNI AU CÎȘTIGAT TRIATLONUL INTERNAȚIONAL

PIATRA NEAMȚ, 22 (prin telefon de la trimisul nostru). Ultima probă a campionatului de triatlon militar al armatelor țărilor socialiste — **trecerea pistei cu obstacole** — a atras numeroși spectatori în tribunele stadionului Ceahlăul din localitate. De-a lungul celor 200 de metri ai pistei, au fost plantate tranșee, o palisadă, macheta unei case, bîrnă de echilibru și alte obstacole care au supus pe competitori la un serios examen. Militarii noștri, ca și în celelalte zile de concurs, s-au numărat printre animatorii întrecerilor și au confirmat buna lor pregătire realizînd timpi superiori în această dificilă probă.

PERFORMERUL PROBEI A FOST SOLDATUL VASILE CIOBANU. EL A PARCURS TRASEUL CU OBSTACOLE ÎN 2:13,02. Alături de el au adus echipei României puncte prețioase **I. Iacob, I. Popescu** și **E. Szekelyi.**

Clasamentele probei de obstacole: echipe — 1. **ROMÂNIA 8 076 p,** 2, U.R.S.S. 7 713 p, 3. Polonia 7 497, 4. R. P. Mongolă 5 511, 5. Ungaria 5 453, 6. Bulgaria 5 214; **individual:** 1. **V. CIOBANU (România) 1 535 p,** 2. I. Iacob (România) 1 490 p, 3. Lipșinschi (Polonia) 1 461 p; **Clasament general echipe:** 1. **ROMÂNIA 22 479 p,** 2. U.R.S.S. 20 011 p. 3. Polonia 19 769 p, 4. R. P. Mongolă 16 521 p, 5. Ungaria 15 968 p, 6. Bulgaria 15 367 p; **individual:** 1. **I. POPESCU 3 875 p,** 2. Szekelyi 3 843 p, 3. I. Cepoi 3 815 p, 4. G. Rădescu 3 745 p (toți România), 5. Z. Lambucki (Polonia) 3 681 p, V. Ciobanu (România) 3642 p.

Tr. IOANIȚESCU

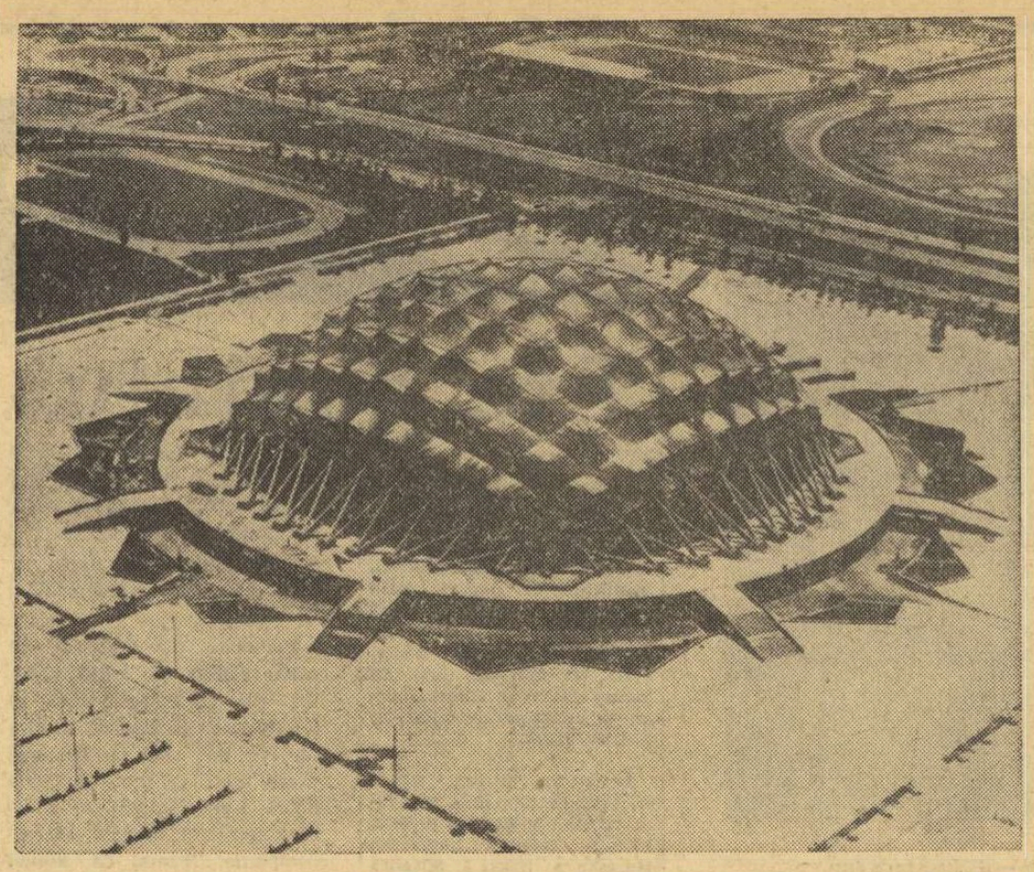

25 000 de spectatori poate adăposti imensa cupolă, în formă de carapace de broască țestoasă, a Palatului Sporturilor din Ciudad de Mexico.

MEXICO 68

- Selecționata de fotbal a Columbiei urma să susțină, pînă în apropierea datei de începere a turneului olimpic, cinci jocuri amicale în diferite orașe din țară. Cronicarii de specialitate au criticat însă acest program considerînd că el va duce la „saturarea jucătorilor". Se așteaptă acum reacția federației de resort la obiecția gazetarilor.

- 4 500 de elevi de liceu din Ciudad de Mexico fac intense pregătiri sub supravegherea unui grup de specialiști — printre care mexicanul Perralta și bulgarul Vasil Luțkanov — în vederea demonstrației de gimnastică pe care ansamblul lor o va prezenta la 10 octombrie, în Piața Constituției, ca omagiu adus participanților la J.O.

- Lotul de ciclism al Congo-ului (Kinshasa) este alcătuit din Constantin Kamemba, Ignace Manjambi, François Ombazi, Samuel Kibamba și Barnabe Lukimba, aceiași care au cîștigat în iulie, la Tananarive, competiția internațională pe echipe „Premiul Mimose".

- Cele un milion și o sută de mii de bilete de intrare la diferitele competiții olimpice nu vor fi epuizate. Dacă pentru fotbal, natație și box cererile depășesc mult numărul biletelor, în schimb pentru sporturile mai puțin cunoscute în Mexic — cum ar fi de exemplu hocheiul pe iarbă — cererile de bilete sînt destul de reduse.

- Radioteleviziunea mexicană a inițiat un original concurs pentru un text de maximum 10 cuvinte care să nu conțină nici un neologism și care să poată fi ușor pronunțat în cor, deoarece va fi utilizat pentru încurajarea sportivilor din Țara aztecilor în cursul competițiilor olimpice.

După 8 ani

ÎNOTĂTORI ROMÂNI DIN NOU LA J.O.

Vasile Costa poate intra în finala de 100 m bras

Natația românească va avea doi ambasadori la J.O. Absenți la Tokio, ca urmare a nivelului foarte slab la care se afla acest sport cu 4 ani în urmă, iată-i din nou pe înotătorii noștri prezenți la un start olimpic. Prin timișoreanul Vasile Costa *și tînăra reșițeancă* Anca Andrei.

Așadar, nici un sportiv din cluburile bucureștene, în care activează peste 20 de antrenori, și doar doi reprezentanți ai provinciei. Spre cinstea lor și a antrenorilor — prof. I. Schuster *și prof.* P. Lovas *— care i-au pregătit cu multă ambiție, aducîndu-i la performanțe de nivel internațional.*

Pentru a dobîndi pașapoartele olimpice *(Anca Andrei* a fost cooptată în lot de abia în ultimele zile) cei doi înotători au trebuit să treacă prin „furcile caudine" ale unor baremuri de o rară dificultate: *1:08,5 la 100 m bras băieți și 1:09,0 la 100 m spate femei.* Este interesant de arătat, în acest sens, că normele olimpice impuse de federațiile de specialitate din U.R.S.S. și R. D. Germană, pentru proba feminină de 100 m spate, au fost 1:10,0 și, respectiv, 1:10,5 (!).

Singurul care a rezistat acestui sever trial a fost *Vasile Costa.* De altfel, întreaga sa evoluție în acest sezon a fost marcată de o uimitoare constanță la cifre de o bună valoare. Timișoreanul a început cu 1:08,7 în luna aprilie, la Reșița (bazin de 25 m) și două săptămîni mai tîrziu a „mers" la Cluj 1:08,5. Apoi, a cîștigat concursurile internaționale din iunie (Bratislava și Innsbruck) cu 1:09,1 și, respectiv, 1:09,3, iar la Vichy a terminat învingător după 1:09,5.

În piscina olimpică sarcina timișoreanului va fi extrem de dificilă, lucru pe care tabelul alăturat îl precizează cît se poate de clar. De aceea nici nu trebuie să ne facem iluzii prea mari. Totuși, cu o cursă de 1:09,5 (în serii), și apoi o performanță în jurul a 1:08,5 (în semifinale), Costa se va putea număra printre finaliștii probei de 100 m bras. Ceea ce pentru reprezentantul nostru ar constitui o frumoasă reușită.

Mai puțin concludentă, dar totuși remarcabilă pentru vîrsta și gradul ei de pregătire a fost, în acest an, evoluția *Ancăi Andrei.* Reșițeanca a debutat cu 1:09,0, în aprilie la Reșița (bazin de 25 m), a continuat cu 1:10,2 la Cluj, 1:11,7 la Innsbruck (iunie), 1:10,2 și 1:09,6 la București (august) și a încheiat cu un 1:11,7 la Vichy. Șanse pentru întrecerea din capitala Aztecilor? De a se califica într-una din cele două semifinale. Pentru a realiza mai mult, i-ar fi necesar un timp de cel puțin 1:09,0, pe care ea încă nu l-a reușit. Oricum Anca va avea multe de învățat de la marile specialiste ale acestui procedeu tehnic cu care se va întîlni peste trei săptămîni. Să nu uităm că la München ea va avea doar 20 de ani...

Ad. VASILIU

100 M BRAS (M)

66,2 **N. Pankin (URSS)**
66,4 **J. Fiolo (Brazilia)**
67,3 **E. Henninger (RDG)**
67,3 **D.McKenzie (SUA)**
67,5 **G. Prokopenko (URSS)**
67,7 **V. Kosinski (URSS)**
67,8 **K. Merten (SUA)**
68,1 **D. Perkowski (SUA)**
68,5 **V. COSTA (ROMANIA)**
68,8 **G. Betz (RFG)**
69,0 **H. Günter (RFG)**
69,1 **S. Szabo (Ungaria)**
69,3 **B. Mahoney (Canada)**

100 M SPATE (F)

66,5 **K. Hall (SUA)**
66,7 **E. Tanner (Canada)**
67,4 **J. Swagerty (SUA)**
68,1 **K. Moore (SUA)**
68,2 **B. Duprez (Franța)**
68,5 **C. Caron (Franța)**
68,9 **L. Watson (Australia)**
69,0 **C. Butter (Olanda)**
69,0 **Z. Gasparac (Iugoslavia)**
69,2 **S. Canet (Franța)**
69,5 **C. Sikkens (Olanda)**
69,5 **M. Corominas (Spania)**
69,6 **A. ANDREI (ROMANIA)**

În listele de mai sus figurează doar sportivii care, probabil vor lua startul la Ciudad de Mexico.

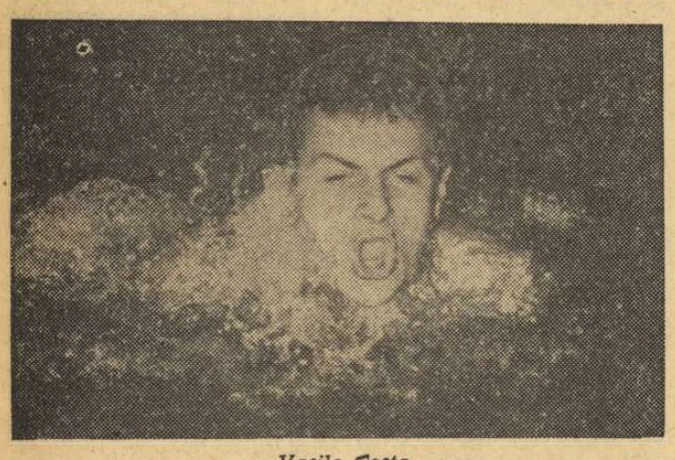

Vasile Costa.

AJACCIO A FOST EGALATĂ

Fostul lider al clasamentului, Ajaccio, n-a reușit decît meci nul, ieri, la Nantes: 0—0. Prilej pentru celelalte două fruntașe ale campionatului francez, care au înregistrat victorii, să acumuleze un număr egal de puncte. St. Etienne-Rouen 2—1, Bastia-Rennes 1—2. Acum, în frunte se află St. Etienne, Ajaccio și Rennes, toate cu cîte 7 p, urmate de Metz cu 5 p.

Alte rezultate din etapa de duminică: Bordeaux - Nîmes 2—1, Sedan-Nice 2—1, Metz-Strasbourg 2—0. Meciul Sochaux-Marseille s-a întrerupt (0—0) din cauza timpului nefavorabil.

ION IONESCU N-A JUCAT

În meciul de sîmbătă, pe care Allemania Aachen l-a susținut cu Hannover 96 (scor 2—5), în cadrul campionatului vest-german, **Ion Ionescu** a lipsit din formația sa. O telegramă sosită din R.F.G. ne informează că jucătorul român a fost suspendat pe o etapă de către clubul din Aachen, pentru că nu a respectat unele indicații date de antrenorul echipei, Pfeiffer.

MANCHESTER UNITED A PLECAT LA BUENOS AIRES...

În vederea primului meci din cadrul finalei intercontinentale, Manchester United a plecat sîmbătă, după excelentul joc susținut în compania echipei Newcastle United (3—1), la Buenos Aires, unde va întîlni miercuri, pe Estudiantes. „Campionii europeni" au arătat sîmbătă o formă bună, în special **Best** (autorul a două goluri) și **Denis Law** care și-a făcut reintrarea în actualul campionat.

După 10 etape în campionatul Angliei conduce Leeds United (nefrînvinsă) cu 16 p din 9 meciuri, Arsenal 16 p, Liverpool, Chelsea și West Ham United cu cîte 14 din 10 jocuri.

...IAR ESTUDIANTES SE ANTRENEAZĂ

Echipa argentiniană de fotbal Estudiantes, care se va întîlni miercuri cu Manchester United în primul meci al finalei „Cupei intercontinentale", a susținut duminică un meci de verificare la Buenos Aires în compania rezervelor echipei River Plata. Estudiantes a obținut victoria cu scorul de 2—1. O. Zubeldia, antrenorul echipei, nu a fost mulțumit de comportarea jucătorilor, care au dat și dovadă de acte de indisciplină. Din echipă a lipsit Eduardo Flores, care este accidentat. Togneri, aripa stîngă, a jucat foarte slab, fiind înlocuit.

ÎNTÎLNIRI INTERNAȚIONALE

Miercuri 25 septembrie, în preliminariile campionatului mondial de fotbal, vor avea loc două întîlniri. La Copenhaga, Danemarca va juca cu Cehoslovacia (grupa a 2-a), iar la Novi Sad, Iugoslavia va întîlni Finlanda (grupa a 6-a).

De asemenea, se vor juca două partide amicale: Franța — R. F. a Germaniei la Marsilia și Polonia — Irlanda la Poznan.

- Echipa cehoslovacă de fotbal Jednota Zilina a susținut un meci amical la Eisenstadt (Austria) cu o selecționată locală. Întîlnirea s-a încheiat cu un rezultat de egalitate: 1—1 (0—1). Gazdele au deschis scorul în minutul 18 prin Komanovits, fotbaliștii cehoslovaci obținînd egalarea în minutul 55 prin golul marcat de Zigo.

Echipa St. Etienne, fruntașă în campionatul francez, are o zestre de două goluri în fața adversarei sale din C.C.E., faimoasa Celtic Glasgow. În această fază, din partida-tur disputată miercuri la St. Etienne, atacantul francez Mitoraj conduce balonul în careul scoțienilor. *Foto: A.F.P.*

fotbal pe glob

Farul Constanța-Frisia Hûzum 14-6, la box

HÛZUM 22 (prin telefon). 2500 de spectatori au ținut să vadă echipa de box Farul Constanța care, în turneul ce-l susține în R.F.G., a reușit să-și atragă numeroase simpatii. De data aceasta, constănțenii au întîlnit formația Frisia Hûzum, în sala „Tronosnden". Ei au reușit să obțină o nouă victorie, cu scorul de 14—6. O excelentă impresie au lăsat, îndeosebi, **Traian Cerchia, Gabriel Pometcu, Marin Dumitrașcu** și **Marin Constantinescu**, cîștigători înainte de limită.

REZULTATE TEHNICE: **T. Cerchia b.ab. 2 Eikner; Japps b.p. O. Baciu; G. Pometcu b.k.o. 1 Einriksen; A. Isai egal cu Feuchthoten; Gh. Preda b.ab.2 Evans; M. Dumitrașcu b.k.o.1 Stümer; I. Pițu b.ab.1 Fischer; I. Olteanu egal cu Rünge; Voss b.desc.1 Gh. Anton; M. Constantinescu b.ab.1 Braumgartner.**

N-a satisfăcut evoluția lui Ovidiu Baciu, care a lăsat inițiativa, în toate cele trei reprize, adversarului său. El a pierdut clar, decizia în favoarea lui Japps fiind dată în unanimitate. Gh. Anton a fost descalifiicat, ca urmare a unei lovituri cu capul, trimisă în stomacul lui Voss. Acesta a fost numărat pînă la 8 dar n-a mai putut relua lupta. Lovitura lui Anton n-a fost, totuși intenționată. Vrînd să eschiveze un atac al adversarului, el a lăsat capul jos, exact cînd pugilistul vest-german se angajase în lupta de aproape.

Ali RIȘAT
arbitru internațional

OVIDIU PUIU, CRISTIAN DOVIDS ȘI MIHAI BANU — CAMPIONI NAȚIONALI DE MOTOCROS PE 1968

(Urmare din pag. 1)

din acest motiv nu i-am lăudat pregătirea tactică. Omul cît trăiește învață... De fapt însă, atenția tuturor a stat foarte mult îndreptată spre cei doi competitori la titlu, **Ovidiu Puiu** și **Erwin Seiler,** a căror situare pe cele mai de sus trepte ale ierarhiei depindeau direct de ordinea sosirii lor în această etapă. A învins brașoveanul, dar după două manșe epuizante, prima pierdută și a doua cîștigată la o diferență de timp decisivă finalmente. Cei trei „mari" ai clasei 500 cmc și-au susținut frumos „partitura", fapt pentru care le adresăm cuvenitele felicitări.

Victorioșii balcanici de la clasa 250 cmc au reușit, și ei, să-și confirme valoarea, în special **Cristian Dovids** și **Otto Stephani.** Li s-a alăturat **Ștefan Chițu,** iar ordinea enumerării lor este aceeași în clasamentul etapei și în cel al campionatului.

Nu vom încheia fără a aminti organizarea aproape ireproșabilă a concursului, iar cuvîntul „aproape" nu este prilejuit decît de ciudatele concepții ale unor „cerberi" despre accesul presei în incinta traseului.

Rezultate tehnice ale etapei a VII-a: 300 cmc tineret: **1. Mihai Banu (Poiana Cimpina); 2. Paul Filipescu (I.R.T.A. Tîrgu-Jiu); 3. Nicolae Zidaru (Steaua);** 250 cmc: **1. Cristian Dovids (Metalul); 2. Otto Stephani (Steagul roșu Brașov); 3. Ștefan Chițu (Steaua);** 500 cmc: **1. Ovidiu Puiu (Steagul roșu Brașov); 2. Erwin Seiler (Metalul); 3. Ion Szasz (Steagul roșu Brașov); CLASAMENTE GENERALE ALE CAMPIONATULUI:** 300 cmc tineret: **1. Mihai Banu; 2. Ștefan Matei; 3. Nicolae Zidaru (Steaua);** 250 cmc: **1. Cristian Dovids 40 p; 2. Otto Stephani 25 p; 3. Ștefan Chițu 22 p;** 500 cmc: **1. Ovidiu Puiu 38 p; 2. Erwin Seiler 36 p; 3. Mihai Dănescu (Steaua) 22 p.**

Actualitatea internațională

TRIUNGHIULARUL ATLETIC POLONIA — ROMÂNIA — R.D.G. (juniori)

LUBLIN, 22 (prin telefon). — Sîmbătă și duminică s-a desfășurat în localitate triunghiularul de atletism dintre echipele de juniori ale Poloniei, României și R. D. Germane. Rezultatele meciurilor: FEMININ: România — Polonia 66—51, R.D.G. — România 76—41, R.D.G. — Polonia 71—46; MASCULIN: Polonia — România 111—75, R.D.G. — România 127,5 —64,5, R.D.G. — Polonia 136—78. Dintre juniorii români s-au remarcat în mod deosebit Angela Zirbo (locul I la sulită) și Tamas Szabo, dublu cîștigător la 100 și 200 m.

Iată cîteva rezultate individuale: BĂIEȚI — **100 m:** T. Szabo (R) 10,7, ...4. A. Darvaș (R) 10,8; **200 m:** T. Szabo 21,9, ...6. Ad. Ioani (R) 22,5; **400 m:** Lindner (R.D.G.) 48,7, ...5. Fr. Gedeon (R) 49,7, 6. T. Iordache (R) 50,3; **800 m:** Dominik (R.D.G.) 1:54,4, ...5. D. Tit (R) 1:56,2, 6. Fr. Gedeon 1:56,4; **1 500 m:** Schneider (R.D.G.) 3:49,9, I. Dima (R) 3:52,4 — **nou record republican de juniori.** ...6. H. Matthes (R) 3:56,3; **3 000 m:** Krebs (R.D.G.) 8:30,2, ...3. I. Dima 8:42,8, ...5. H. Matthes 8:58,0; **110 mg:** Siebeck (R.D.G.) 14,5, ...5. I. Biro (R) 15,5, 6. E. Sebestien (R) 15,7; **400 mg:** Czechowski (P) 54,6, ...3. G. Buhnilă (R) 56,0, ...5. Gh. Petronius (R) 56,5; **2 000 m obstacole:** Mehs (R.D.G.) 5:50,0, ...4. P. Lupan (R) 5:51,2; **4 x 100 m:** R.D.G. 41,2, Polonia 41,5, România — descalificată; **4 x 400 m:** R.D.G. 3:18,8, Polonia 3:19,4, România 3:25,2; **înălțime:** Hübner (R.D.G.) 1,98, ...3. D. Damian (R) 1,85, ...5. M. Negomireanu (R) 1,85; **lungime:** Ziembicki (P) 7,23, ...3. M. Georgescu (R) 7,05, ...6. Șt. Lăzărescu (R) 6,92; **prăjină:** Berger (R.D.G.) 3,80. 4 concurenți, printre care și Mircea Voinea, au doborît la înălțimea inițială, de 3,80 m. Celălalt român, Sorin Marian a refuzat să concureze pe ploaie! **triplu:** Jakobik (P) 14,95, ...5. V. Iliescu (R) 14,20, 6. E. Rotaru (R) 13,76; **greutate:** H. Briesenick (R.D.G.) 18,47, ...3. Cr. Mitrea (R) 14,25, ...5. Gh. Suha (R) 13,70; **disc:** Jakobi (R.D.G.) 52,09, ...4. Vl. Hodoș (R) 45,70, ...6. N. Gagea (R) 44,36; **sulită:** Berdinski (P) 70,80, ...3. T. Peca (R) 60,32, 4. C. Czekely (R) 59,06; **ciocan:** Pressding (R.D.G.) 61,20, ...4. I. Iaru (R) 52,06, ...6. D. Popescu (R) 45,88; FETE — **100 m:** Meissner (R.D.G.) 12,0, M. Goth (R) 12,0, ...6. V. Anghel (R) 12,5; **200 m:** Meissner 24,3, Goth 24,5, ...6. Anghel 25,9; **400 m:** Birnbaum (R.D.G.) 55,4, D. Bădescu (R) 55,7, M. Filip (R) 55,8; **800 m:** Pohland (R.D.G.) 2:10,0, Filip 2:10,4, ...4. M. Lincă 2:15,0; **80 mg:** Balcerczik (P) 11,3, ...5. I. Crișan (R) 12,0, 6. M. Szatmari (R) 12,2; **4 x 100 m:** Polonia 46,9, R.D.G. 47,0, România 47,6; **înălțime:** Kalliwoda (R.D.G.) 1,66, ...3. D. Munteanu (R) 1,63, 4. D. Radu (R) 1,55; **lungime:** Koczwara (P) 6,06, ...5. S. Tănase (R) 5,44, 6. D. Radu 5,28; **greutate:** Greve (R.D.G.) 13,93, ...3. M. Cocuț (R) 13,50, 4. G. Murărescu (R) 13,45; **disc:** Knoblock (R.D.G.) 45,36, M. Vasilescu (R) 45,06, ...4. C. Ionescu (R) 42,64; **suliță:** A. Zirbo (R) 43,12, ...6. S. Moritz 35,64.

TENISMANII INDIENI S-AU CALIFICAT ÎN SEMIFINALA INTERZONALĂ

● *Rosewall l-a învins pe Ashe*

După două zile de întreceri, tenismanii indieni conduc cu 3—0 în finala zonei asiatice a „Cupei Davis" care se desfășoară în prezent la Tokio între selecționatele Japoniei și Indiei. În proba de dublu, cuplul Ramanathan Krishan — Jay Mukerjea a dispus cu 6—3, 6—2, 5—7, 1—6, 6—0 de perechea Isao Watanabe — Koji Watanabe.

Indiferent de rezultatele ce se vor înregistra în ultimele două partide de simplu, echipa Indiei s-a calificat în ultima semifinală interzonală a competiției, unde va întîlni formația R. F. a Germaniei.

★

În semifinalele probei de simplu din cadrul turneului internațional „open" de la Los Angeles, Laver (Australia) l-a învins cu 9—7, 6—3 pe Stolle (Australia). Laver se va întîlni în finală cu Rosewall (Australia), care l-a eliminat cu 6—3, 6—2 pe Ashe (S.U.A.). Finala probei de simplu femei se va disputa între jucătoarea americană Rosemary Casals și Maria Bueno (Brazilia). În semifinale, Maria Bueno a învins-o cu 6—3, 6—3 pe Kathleen Harter (S.U.A.).

Două victorii românești

în concursul de natație de la Sofia

SOFIA, 22 (prin telefon). **La Sofia a început un concurs internațional de natație la care participă sportivi din România, R. D. Germană, Polonia și Bulgaria. În prima zi a întrecerilor înotătorii români au obținut două victorii: la 100 m fluture — feminin, Nicoleta Ștefănescu, cronometrată cu timpul de 1:10,6 și la 400 m liber — masculin, Dionisie Naghi cu rezultatul de 4:35,9.**

FRANCEZII AU TERMINAT ÎNVINGĂTORI ÎN „TOUR DE L'AVENIR"

PARIS, 22 (Agerpres). — Duminică după amiază, pe velodromul din Nancy, a luat sfîrșit competiția ciclistă amatoare „Tour de l'Avenir". Ultima etapă, a 10-a, a cuprins două manșe. Dimineața s-a alergat semi-etapa Forbach-Champigneulles (93 km), cîștigător fiind belgianul Vlaeminck, cronometrat în 2h36:55. Tot Vlaeminck s-a impus și în a doua semi-etapă (Champigneulles-Nancy, 16 km) desfășurată contracronometru individual. El a sosit pe velodromul din Nancy după 22:29,3.

Primul loc în clasamentul general individual a rămas în posesia ciclistului francez J. P. Boulard, care termină învingător în actuala ediție din „Tour de l'Avenir". Pe locul doi, la 8:20, s-a clasat tot un rutier francez, Bouloux.

telex

● **COMPETIȚIA internațională de ciclism Marele Premiu al Națiunilor desfășurată individual de-a lungul a 73,500 km (contracronometru) a fost cîștigată de italianul Felice Gimondi. El a realizat timpul de 1h32:48,2 (medie orară 47,518 km). Performanța lui Gimondi constituie un nou record al probei (Vechiul record: 46,843 km, Anquetil — 1965). Pe locul doi s-a clasat francezul Letort cu 1h35:03,4, urmat de Van Springel (Belgia) — 1h35:40,0.**

● **CEA DE-A 8-A PARTIDA dintre marii maeștri sovietici Boris Spasski și Viktor Korcinoi, care-și dispută la Kiev meciul pentru desemnarea șalangerului la titlul mondial de șah, s-a întrerupt la mutarea 41. În prezent scorul este favorabil lui Boris Spasski cu 4½—2½ puncte.**

● **LA IZMIR se desfășoară campionatul european de yahting clasa „snipes". În prima regată cel mai bun rezultat a fost înregistrat de echipajul iugoslaviei. Cea de-a doua regată a revenit echipajului Suediei. După două regate, în clasamentul general, echipajul României se află pe locul 9.**

● **CEA DE-A 37-A ediție a Turului ciclist al Veneției disputată pe un traseu de 253,300 km a revenit rutierului italian Alberto della Torre în timpul de 6h30:00 medie orară: 38,922.**

● **CU PRILEJUL unui concurs de atletism care a avut loc la Sarajevo, sportivul iugoslav Nedo Farcic a stabilit un nou record al țării sale în proba de 10 000 m cu performanța de 28:48,8.**

● **CEA DE-A 36-A EDIȚIE a competiției automobilistice internaționale „Cursa de 24 de ore de la Mans" a fost amînată pentru zilele de 28 și 29 septembrie. Cele mai multe echipaje le prezintă firmele „Porsche" și „Matra".**

O CUPĂ INTERAMERICANA DE FOTBAL VA FI PROPUSĂ LA VIITORUL CONGRES F.I.F.A.

LIMA. — La viitorul congres al Federației internaționale de fotbal care se va ține în orașul mexican Guadalajara la 3 și 4 octombrie, Confederația sudamericană a acestui sport va propune să se reia campionatele Americii de Sud și să se inițieze încă o competiție sub titulatura de Cupa Interamericană.

Această comunicare a fost făcută de președintele Confederației sudamericane de fotbal, peruvianul Teofilo Salinas care a subliniat totodată necesitatea reluării campionatelor sudamericane — întrerupte în 1963 — deoarece ele ar asigura o calificare corespunzătoare echipelor din această arie geografică în viitoarele campionate mondiale.

● Federația maghiară de fotbal a alcătuit lotul jucătorilor echipei olimpice, care va participa la turneul final de la Ciudad de Mexico. Din lot fac parte 18 jucători, printre care se numără Fater, Dunai, Panacsics, Menczel, Junasz, Fazekas și Kocsis.

● **Întrunit la Osaka, biroul Federației internaționale de natație a omologat 26 de recorduri mondiale (12 masculine și 14 feminine). Printre recordurile omologate se află performanța de 1:54,3 stabilită de Don Schöllander (S.U.A.) în proba de 200 m liber. Pe lista noilor recorduri mondiale figurează numele lui Pankin (U.R.S.S.) la 100 m bras cu 1:06,2, Spitz (S.U.A.) la 100 m fluture cu 55,6 și alții.**

radio

telefon

Gummel-18,87 m, record mondial la greutate

BERLIN, 22 (Agerpres). — În cadrul unui concurs de atletism desfășurat la Frankfurt pe Oder, sportiva Margit Gummel (R. D. Germană) a stabilit un nou record mondial la aruncarea greutății. Ea a aruncat bila de oțel la 18,87 m. (v.r. 18,67 m — Nadejda Cijova). Gummel este în vîrstă de 27 de ani.

Tiparul I. P. „Informația" str. Brezoianu 23—25

40365

PROLETARI DIN TOATE ȚĂRILE, UNIȚI-VĂ!

Redacția și administrația: str. Vasile Conta nr. 16, tel. 11.10.05, interurban 72 și 286. Telex sportrom buc. 180.

sportul

4 pagini 30 bani

Anul XXIV — Nr. 314 (5748) ZIAR AL CONSILIULUI NAȚIONAL PENTRU EDUCAȚIE FIZICĂ ȘI SPORT Marți 24 septembrie 1968

Maestra emerită a sportului Lia Manoliu va încerca, pentru a 5-a oară, emoțiile întrecerilor olimpice Foto: P. ROMOȘAN

Al 7-lea start olimpic al atleților români

● De la J.O. din 1928 la Ciudad de Mexico

Atleții români și-au făcut debutul olimpic exact în urmă cu patru decenii, la Jocurile de la Amsterdam. Participarea lor, ca și la cea din 1936, de la Berlin, a fost pur simbolică, nici un rezultat, cît de cît valoros, nefiind înregistrat cu aceste prilejuri. Abia la Helsinki, în 1952, doi dintre atleții români au izbutit performanța de a se califica pentru finalele probelor respective. Este vorba de săritorul în înălțime **Ion Söter** și de aruncătoarea de disc **Lia Manoliu.** Primul a reușit o săritură de 1,95 m, iar Lia a obținut 42,65 m, cu care s-au clasat pe locul șase.

După patru ani, la Melbourne, singură Iolanda Balaș a „văzut" finala chiar de la locul de concurs, ocupînd locul cinci la înălțime cu 1,67 m și asistînd la doborîrea de către americanca Mildred McDaniels a recordului său mondial, de 1,75 m. În rest, Lia Manoliu, deși cu un rezultat superior celui de la Olimpiada precedentă (43,90 m), nu a putut termina întrecerea decît pe locul nouă. Ilie Savel, la 400 mg, s-a oprit în semifinale, iar mărșăluitorii Dumitru Paraschivescu și Ion Barbu s-au clasat pe locuri modeste.

Prima medalie de aur

Jocurile din „Cetatea eternă" a Romei au prilejuit atleților români cucerirea celor dintîi medalii olimpice. Iolanda Balaș a cîștigat înălțimea cu 1,85 m — record olimpic, iar Lia Manoliu a urcat pe treapta a treia a podiumului premiaților, cu un rezultat de 52,36 m. Ceilalți — Maria Diti la suliță, Cornel Porumb la înălțime, Florica Oțel la 800 m, Constantin Grecescu la 10 000 m, Andrei Barabaș la 5 000 m, Alex. Bizim la suliță n-au putut obține satisfacțiile dorite, cu excepția lui Z. Vamoș, clasat al V-lea în rapida finală a cursei de 1 500 m (3:40,8).

21 de puncte

A urmat ediția a XVIII-a a J.O., cea care a marcat, dacă se poate spune astfel, apoteoza atletismului românesc. Iolanda Balaș își reeditează succesul roman cu 1,90 m — record olimpic — iar Mihaela Peneș (60,54 m) produce una dintre marile surprize ale acestei Olimpiade a recordurilor, cîștigînd clar disputa aruncătoarelor de suliță. Lia Manoliu obține un nou record național cu 56,97 m, datorită căruia urcă din nou pe podium și primește medalia de bronz.

Viorica Viscopoleanu la lungime (6,35 m), Șerban

Romeo VILARA

(Continuare în pag. a 4-a)

UN NOU LOT CEHOSLOVAC SPRE CIUDAD DE MEXICO

PRAGA, 23. — Un al doilea lot de sportivi cehoslovaci a pornit spre Mexic pe ruta Praga — Paris — New York — Ciudad de Mexico. Lotul cuprinde 64 sportivi din ramurile volei, lupte, ciclism, atletism și caiac-canoe precum și 17 antrenori.

VÎNT PRIELNIC, ARGONAUȚILOR!

Timpul — acest alergător neobosit, fără start și fără oprire — a mai parcurs o Olimpiadă și ne-a adus în preajma tradiționalelor întreceri din seria reinaugurată, cu 72 de ani în urmă, de „marele visător" Pierre de Coubertin. Juegos Olimpicos — ediția mexicană, a XIX-a, a J.O. moderne — își așteaptă oaspeții. În scurtă vreme, flacăra olimpică — reanimată de razele soarelui în antica poiană a Olimpiei — va străbate timp de două săptămîni măreața piramidă Teotihuacan, faimosul loc de desfășurare a ceremoniei aztece „reînnoirea focului sacru". În scopul împrospătării acestui foc sacru al tinereților întreceri puse sub semnul loialității, pentru cinstea de a-și înscrie numele printre participanții la uriașa confruntare a capacităților morale și fizice ale omului, și-au dat întîlnire dincolo de ocean — în America Latină — cei mai vrednici sportivi din 119 țări ale lumii.

De-a lungul a patru ani, pe toate meridianele globului pregătirile n-au contenit, recordurile au fost spulberate, speranțele au prins viață. Ținînd pas cu vremea, cu avîntatele ei cuceriri din toate domeniile de activitate, actualele Jocuri Olimpice se anunță fără precedent, ca forță și amploare.

În aceste zile, toate drumurile duc spre Mexic... Desigur, și cel al sportivilor români care se vor strădui să-și aducă contribuția la marea sărbătoare a tineretului, a prieteniei și a păcii. Sîmbătă, a pornit la drum primul eșalon, alcătuit în bună măsură din lotul țintașilor. Start de bun augur. Să ne amintim că cea dintîi medalie olimpică de aur pentru România a strălucit în mîna lui Iosif Sîrbu, la Helsinki, după acel impresionant record absolut: 400 din 400! Să ne amintim că la următoarele J.O. trăgătorii noștri și-au făcut o adevărată colecție de „decari". Pentru măiestria lor ei au fost răsplătiți cu aur, Ștefan Petrescu — la Melbourne și Ion Dumitrescu — la Roma, cu argint — Ion Tripșa, la Tokio. Sperăm că ștafeta succesului va fi continuată. Cine o va face? Poate, pentru a respecta tradiția, tot un pistolar vitezist: recordmanul și campionul mondial Virgil Atanasiu, Roșca, Tripșa. Sau poate Rotaru...

Altă pasăre de otel cu însemnele TAROM a plecat astăzi, de pe aeroportul Băneasa, purtînd cea mai mare parte a reprezentativei olimpice române. Atlete și atleți, canoiști și caiaciști, scrimeri, luptători, boxeri, canotori — toți trecuți, la capătul îndelungatelor luni de antrenament, prin filiera aspră dar dreaptă a selecției, mulți creditați cu titluri mondiale sau europene, proaspeți performeri. Cum se vor comporta ei în noua arenă olimpică de pe platourile din Sierra Madre? Va reuși, de pildă, Mihaela Peneș să-și onoreze titlul dobîndit în capitala niponă? Ne vor bucura prin rezultatele lor Viorica Viscopoleanu, Ileana Silai sau Lia Manoliu — prezentă pentru a cincea oară la J.O. — admirabil exemplu de perseverență și destoinicie? Reputatele padele Vernescu — Sciotnic vor face cunoscută și pe lacul Xochimilco faima caiacului de pe meleagurile noastre? Revelația sezonului internațional, juniorul I. Patzaichin, va reuși — în canoea de simplu sau în cea de dublu, alături de pagaea lui Covaliov — să aducă Deltei laurii victoriei? Cum vor ști să-și apere titlurile de campioni mondiali „mușchetarii" sau luptătorul Ion Baciu? De cîte ori vor coborî cu fruntea sus treptele ringului campionul european Nicolae Giju și ceilalți meșteri în arta pugilatului? Canotorii vor ataca, mai încrezători în propriile forțe, pozițiile fruntașe? Ne stau în față o ecuație cu zeci de necunoscute și nenumărate întrebări, mai insistente acum, la plecare. Răspunsurile le vom primi, rînd pe rînd, de-a lungul memorabilului spațiu calendaristic, indicînd rundele olimpice: 13—26 octombrie 1968.

Am vrea ca sportivii noștri să se poată concentra la maximum în focul întrecerilor, să apeleze la toate resursele lor, să se autodepășească, pentru a-și confirma izbînzile, „cărțile de vizită". Am vrea ca toți cei ce ne reprezintă — acolo departe — să se ridice la nivelul prestigioasei competiții, să fie demni de nobilele-i idealuri. Într-un cuvînt, ca ei să justifice încrederea cu care au fost investiți.

40 de medalii olimpice stau mărturie a renumelui sportului României socialiste. Tezaurul așteaptă să fie sporit. Străduiți-vă să-l faceți mai strălucitor!

Argo, corabia încrederii, pleacă iarăși la drum. Ea va străbate, fără îndoială, apele prieteniei. Dar pe cele ale succesului? Cine va descoperi Lîna de Aur în noua Colhidă? Cîți dintre voi își vor cîștiga dreptul de a purta numele legendarului Iason?

Vînt prielnic, argonauților! Și nu uitați: inimile, nădejdile noastre, vă însoțesc...

Neagoe MARDAN

AUREL SIMION VA PLECA LA J.O. DIN MEXIC

În urma victoriei repurtată duminică dimineață de boxerul **Aurel Simion,** campionul categoriei pană pe 1968, asupra candidatului olimpic Constantin Stanef, s-a hotărît includerea pugilistului din Cîmpulung Muscel în lotul care va pleca la J.O. din Mexic. Așadar, lotul olimpic al țării noastre are următoarea alcătuire: C. Ciucă, N. Giju, A. Simion, C. Cuțov, Antoniu Vasile, V. Silberman, I. Covaci, I. Monea și I. Alexe. Pugiliștii români vor fi însoțiți de antrenorul emerit Ion Popa.

În fotografie: A. Simion (stînga) — C. Stanef

TREI EVOLUȚII, TREI SURPRIZE...

- Campioni la „1000 m": Elisabeta Minculescu și Aurel Crețu
- Petre Peană — de două ori în punctul zero

Pe culoarele nevăzute ale înălțimilor, rînduite în uriașe pliuri albastre peste aerodromul Clinceni, participanții la campionatele naționale de parașutism au luat în prima zi trei starturi. Au fost trei evoluții spectaculoase, trei manșe disputate, trei surprize care au hotărît noua ierarhie în sportul cu parașuta, la proba de „1000 m". Primul semn de exclamare a fost pus după ce arbitrul principal al concursului a anunțat că Petre Peană a aterizat de două ori cu parașuta în punctul zero!

Evoluția tehnică, curajoasă, a parașutistului Aurel Crețu a constituit, de asemenea, o surpriză. Iar faptul că sportivul ieșean și-a adjudecat titlul de campion național la această probă, a confirmat frumoasa lui comportare, infirmînd în același timp „valoarea" unor senatori de drept în lotul nostru reprezentativ. În sfîrșit, surpriza nr. 3 ne-a furnizat-o Elisa-

V. TOFAN

(Continuare în pag. a 2-a)

UN SIMPOZION INTERNAȚIONAL DESPRE:

IDEI ACTUALE ȘI TENDINȚE ÎN ÎNVĂȚĂMÎNTUL SUPERIOR DE EDUCAȚIE FIZICĂ ȘI SPORTIVĂ

Prof. univ. Leon TEODORESCU
rectorul Institutului de cultură fizică, vicepreședinte al CNEFS

Recentul simpozion cu tema **„Studiul, studenții și instituțiile de formare a cadrelor de educație fizică"**, organizat de Școala de înalte studii de cultură fizică din Zagreb (V.S.F.K.-Zagreb), a constituit un forum internațional în care s-au dezbătut și analizat multilateral problemele de bază care frămîntă învățămîntul superior de educație fizică și de a căror soluționare depinde în bună măsură calitatea activității de educație fizică și sport, activitate care cunoaște în toate țările o dezvoltare impetuoasă.

Desfășurate într-un cadru pitoresc, pe miniaturala insulă **Badija,** din apropierea Dubrovnikului, lucrările simpozionului au decurs într-o atmosferă de înaltă ținută academică, și totodată, colegială, la realizarea căreia au avut o contribuție remarcabilă profesorii **Emil VUKOTICI** și **Jelica RELICI,** decanul și prodecanul V.S.F.K.-Zagreb, precum și colegii lor de la institutele similare din Belgrad, Sarajevo și Novi-Sad. În afara prietenoaselor gazde iugoslave, la simpozion au participat personalități remarcabile — conducători și profesori ai instituțiilor de învățămînt superior de educație fizică — din **Austria, Canada, Cehoslovacia, Elveția, Finlanda, Franța, R. D. Germană, R. F. a Germaniei, Polonia, România, Suedia** și **Ungaria,** care prin referatele prezentate și prin luările de cuvînt au prilejuit un valoros schimb de experiență și au scos în evidență atît problemele actuale, cît și tendințele existente în soluționarea aces-

(Continuare în pag. a 2-a)

Pe marginea etapei de fotbal

- Caruselul liderilor și obsesia deplasărilor
- Din carnetul cronicarului
- Ieri la Cluj, „U"-F.C. Argeș 3-0

Pag. a 3-a

„Buldozerul" Iancu în acțiune... Foto: S. BACSI

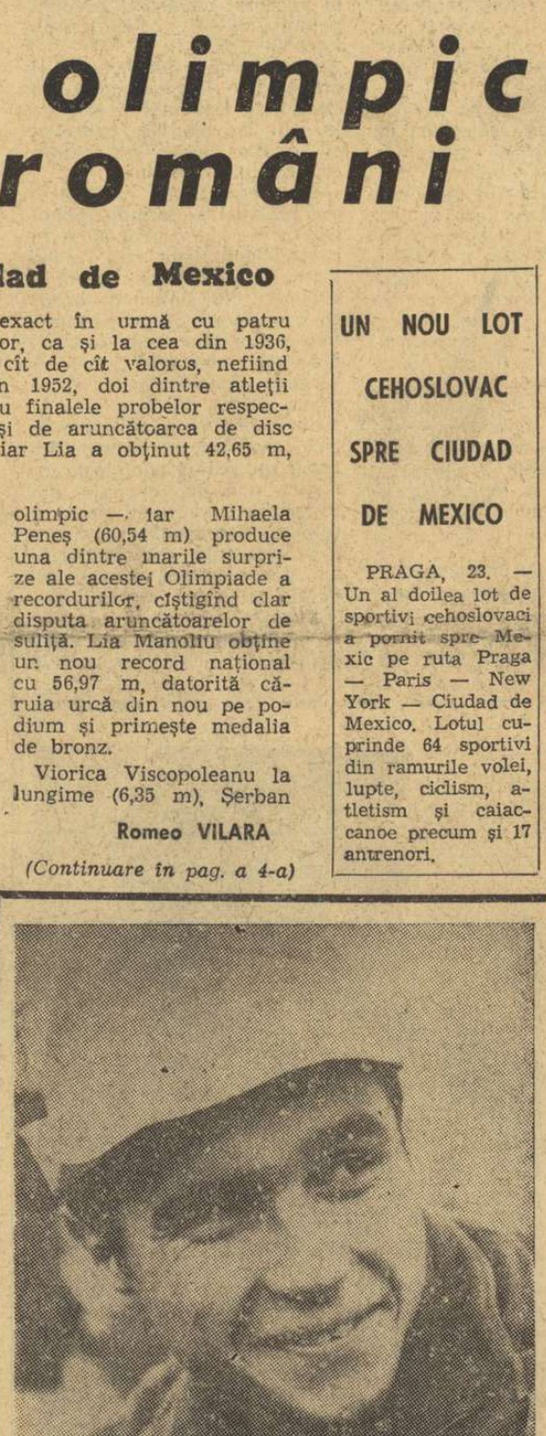

Dublul campion național de pistă (viteză și 1000 m cu start de pe loc) Florian Negoescu Foto: TH. ROIBU

„Naționalele" de ciclism de la velodromul Dinamo

FLORIAN NEGOESCU (STEAUA) campion și la 1000 m

La Dinamo, atmosferă de toamnă autentică, cu cer înnourat, cu vînt și răcoare. Așa a fost ieri în ziua a doua a „naționalelor" de ciclism pe pistă, pe programul căreia a figurat proba de 1 000 m cu start de pe loc. Nespectaculoasă, dar deosebit de interesantă — prin prisma rezultatelor — pentru cei ce visează să concureze la Jocurile Olimpice sau campionatele mondiale, întrecerea a fost atent observată și de specialiști precum și de publicul ceva mai numeros (!) decît în prima zi a campionatelor. Recordul maestrului sportului Ion Ioniță (1:10,9 — Roma, 1960) a rămas în picioare. Nici nu ne așteptam să fie doborît (vîntul și vremea rece n-o permitea și, apoi, să nu uităm, recordmanul și-a stabilit performanța pe un velodrom cu pistă de lemn), deși am fi dorit-o, dar credeam măcar că vom asista la realizarea unui rezultat care să coboare sub obsedantul 1:12,0. N-a fost așa. N-am vrea să-i umbrim bucuria campionului, mai ales pentru faptul că **Florian Negoescu** a realizat un apreciabil event (viteză — 1 000 m cu start de pe loc), însă oricît ne-am strădui nu putem să fim mulțumiți de performanța obținută. Pentru tinerețea sa, pentru forța de care dispune, pentru condițiile ce i-au fost create, Florian Negoescu ne era dator cu mai mult decît ne-a dat. Mai ales că, în urmă cu mai puțin de trei luni, el oprise cronometrele la 1:11,5 și declanșase un val de speranțe...

Așadar, îi felicităm pe **Florian Negoescu** și pe antrenorul clubului sportiv **Steaua, Iulian Gociman,** pentru cel de al doilea titlu de campion al țării, cucerit în actuala ediție a „naționalelor", dar le reamintim că pînă la performanța care să le dea dreptul să intre cu fruntea sus în arena internațională mai este cale lungă...

Hristache NAUM
Ion NEAGOE

Rezultate tehnice:
1. **FLORIAN NEGOESCU** (STEAUA) 1:12,2 — campion al României în proba de 1 000 m cu start de pe loc; 2. St. Leibner (C.P.B.) 1:12,7; 3. Paul Soare (Steaua) 1:12,9; 4. C. Gonțea (Steaua) 1:13,3; 5. Gh. Juravle (Olimpia) 1:13,7; 6. V. Burlacu (Steaua) 1:14,0; 7. C. Ciocan (Dinamo) 1:14,5; 8. P. Dolofan (Steaua) 1:14,6. Au luat startul 17 cicliști.

Miercuri, de la ora 16,30, se desfășoară pe velodromul Dinamo proba de urmărire individuală.

IDEI ACTUALE ȘI TENDINȚE ÎN ÎNVĂȚĂMÎNTUL SUPERIOR DE EDUCAȚIE FIZICĂ ȘI SPORTIVĂ

(Urmare din pag. 1)

tei acțiuni în țările respective.

Din multitudinea aspectelor dezbătute, vom prezenta doar cîteva, pe care le considerăm de interes general și care confirmă — spre satisfacția noastră — orientarea pozitivă a învățămîntului superior în domeniul educației fizice și sportive din România.

În sensul unanim în a socoti în primul rînd, a existat conceptia educația fizică drept o **știință**, fără a o limita — deci — la accepțiunea curentă, de proces pedagogic, accepțiune oarecum conservatoare, prezentă încă și în concepțiile unor specialiști de la noi.

Obiectul de studiu al acestei științe îl constituie **FENOMENUL MIȘCĂRII UMANE** (dr. V. HORWATH — Zagreb). Este vorba de cunoașterea influenței exercițiului fizic asupra organismului omului și a legilor de influențare pozitivă a acestuia prin intermediul formelor exercițiului fizic. Deși apreciem ca incompletă aria de investigație atribuită în această accepție științei despre educația fizică, relevăm faptul pozitiv că specialiști cu reputație din 11 țări confirmă de pe platforma erudiției și a studiului minuțios, existența unei **ȘTIINȚE DESPRE EDUCAȚIA FIZICĂ**, sînt preocupați de stabilirea unei denumiri cît mai adecvate acestei realități. Dintre denumirile utilizate (în general cu caracter provizoriu) reținem : **Știința sportului și a perfecționării fizice** (R.D.G.), **Gimnicologie** (Cehoslovacia), **Kineziologie** (Iugoslavia), **Kinoantropologie** (Belgia). În legătură cu aceasta, amintim că la Colocviul internațional de jocuri sportive de la Vichy (1965) s-a propus denumirea (neacceptată) de **„Fiziografie"**, denumire utilizată, totuși, astăzi în Franța, pentru a desemna materialul documentar referitor la problemele educației fizice și sportului.

În ceea ce ne privește, am militat de multă vreme în favoarea recunoașterii ca știință a educației fizice și vom mai reveni asupra implicațiilor acestei atitudini.

Pe aceeași linie, respectiv a determinării ariilor de investigație în domeniul activității de educație fizică și sport, s-a reconfirmat detașarea teoriei și metodicii antrenamentului sportiv, ca disciplină științifică autonomă, fapt concretizat și în planul de învățămînt al I.C.F.

Recunoașterea educației fizice ca știință (indiferent de denumirea și aria de investigație care se vor impune) a condus — inevitabil — la o analiză a stadiului actual al cercetării științifice în domeniul educației fizice și sportului. Cu această ocazie s-a scos în evidență, așa cum pe bună dreptate sublinia în raportul său dr. docent **L. KIREL**, prorector la Universitatea din Bratislava, că **„cercetarea științifică efectuată de specialiștii în educație fizică este mai puțin convingătoare și se situează în urma aceleia realizată în domeniul științelor conexe, în special al acelora biologice"**. În dezbateri s-a ajuns în a se face procesul punctelor de vedere și a modului în care specialiștii din domeniul științelor conexe educației fizice abordează problemele cercetate. În legătură cu aceasta, discuțiile și precizările de poziție au relevat o dată în plus orientarea nesatisfăcătoare a acestor cercetări care, în loc să servească educația fizică și sportul, **urmărind, în principal, APROFUNDAREA ȘI DIVERSIFICAREA BAZELOR ȘTIINȚIFICE ALE ACESTORA**, consideră educația fizică și sportul ca domenii noi — din fericire pentru cercetătorii mai puțin consacrați, insuficient explorate — și care trebuie **ANEXATE** ariei de investigație a științelor de origine, în vederea extinderii, completării și diversificării acestora. Deci, competiția pentru mult rîvnitele priorități (a căror valorificare se limitează, de cele mai multe ori, la comunicări și articole în reviste) nu se desfășoară și nu se **valorifică** decît în **secundar** pe terenul educației fizice și sportului, **în principal** urmărindu-se **alinierea** rezultatelor cercetării în cadrul științelor de origine. De aici și redusa aplicativitate a rezultatelor cercetării, realizată în cadrul acestor științe conexe, situație care — spre regretul nostru — este încă prezentă și la noi.

Pentru îmbunătățirea activității de cercetare științifică în domeniul educației fizice și sportului, științele conexe trebuie să servească în principal acest domeniu. Aceasta constă în elaborarea și adaptarea de metode de cercetare precise și standardizate, care să permită obiectivizarea efectelor antrenamentului și ale altor forme de organizare a practicării exercițiului fizic și prin care specialistul (pedagogul) sportiv, în calitate de **colaborare** și **coautor** în elaborarea metodologiei și în efectuarea cercetării, să poată stabili raportul optim în mijloacele și metodele procesului de pregătire sportivă.

Un alt aspect interesant l-a constituit pregătirea studenților. La această temă, rapoartele și discuțiile s-au referit la conținutul concursului de admitere, la planurile și programele de învățămînt, la atitudinea studenților față de sarcinile curente, față de viitoarea profesie ș.a.

În legătură cu problemele de mai sus, au reținut atenția următoarele aspecte :

— Cu excepția institutelor din România și R. D. Germană, în celelalte țări numărul candidaților la concursul de admitere este relativ redus, depășind numai cu puțin numărul locurilor prevăzute pentru anul I. În schimb, selecția și concursul sînt foarte riguroase și prevăd probe numeroase în care aprecierea se face după criterii cît mai obiective. Astfel, sînt quasigeneralizate baremurile de vîrstă, talie și aptitudini. Candidații sînt supuși și unor testări privind simțul ritmului, dicțiunea, inteligența, aptitudinile pedagogice, cultura generală și — foarte important — **MOTIVAȚIA ALEGERII PROFESIUNII.** Aprecierea se face, în majoritatea cazurilor, prin metode obiective, folosindu-se cu precădere aparatură electronică.

Planurile de studii și programele sînt, relativ, similare. Sprijinul material redus, sau absența acestuia, are ca efecte scăderea numărului de studenți, ajungîndu-se în unele cazuri pînă la înjumătățirea numărului celor admiși în primul an. Tot din aceleași motive studenții din multe țări nu participă la activitatea sportivă (nu vizionează măcar competiții), fiind obligați să-și cîștige o parte din banii necesari întreținerii lucrînd în afara orelor de curs în calitate de vînzători de ziare, spălători de vase, detectivi particulari, iar în vacanță, traversînd oceanul pentru a deveni... culegători de tutun în Canada.

În privința conținutului și organizării învățămîntului se detașează frămîntările existente, atît în rîndurile cadrelor, cît și ale studenților, pentru modernizarea acestuia.

Se preconizează introducerea **prelegerilor interdisciplinare**, care asigură convergența cunoștințelor din mai multe discipline în cadrul aceleiași expuneri. Noi sîntem de acord cu această metodă, experimentînd-o de mai mulți ani în predarea metodicei jocurilor sportive. Considerăm că ea se poate aplica atît la I.C.F., cît și la facultățile de educație fizică, predîndu-se pentru început, sub forma unor lecții comune, anumite capitole din psihologia educației fizice și psihologia sportului, din fiziologia generală, anatomie și fiziologia sportului, igiena generală și igiena sportului ș.a.

Această trecere în revistă a principalelor probleme de actualitate și de perspectivă care frămîntă învățămîntul superior în domeniul educației fizice și sportului din majoritatea țărilor europene, prilejuită de lucrările simpozionului de la Badija, ne-a oferit ocazia unei comparații cu stadiul rezolvării problemei în țara noastră.

Constatăm cu satisfacție că marea majoritate a celor dezbătute (planurile și programele de învățămînt, specializările, regimul de activitate, legătura cu practica ș.a.) au fost rezolvate sau sînt în curs de soluționare la un ridicat nivel de exigență, ținîndu-se seama, în același timp, de specificul condițiilor țării noastre. Acest fapt explică și frecventele solicitări (atît în cadrul dezbaterilor cît și în convorbiri extrasimpozion) ale reprezentanților diferitelor țări de a cunoaște părerea noastră și soluțiile utilizate în România. Mulți dintre specialiști (din Elveția, Austria, Canada, Franța și Iugoslavia) și-au propus să efectueze voiaje de studii în țara noastră pentru a realiza un schimb de experiență concret.

Cu toate aceste constatări pozitive despre activitatea de pregătire a cadrelor de specialiști pentru activitatea de educație fizică și sport din țara noastră, considerăm că lucrările simpozionului de la Badija ne-au atras atenția asupra unor sectoare din activitatea noastră (atît pe linia instituțiilor de învățămînt superior cît și în cadrul C.N.E.F.S.) care au fost neglijate într-o oarecare măsură. În acest sens mă refer la ponderea pe care o au în programe preocupările relativ reduse pentru problemele recreației prin sport, specificul feminin în instruirea sportivă, perfecționarea profesională a specialiștilor de înaltă calificare prin instituirea doctoratului, utilizarea mijloacelor tehnice audiovizuale, atît în învățămînt cît și în instruirea sportivă, aplicativitatea cercetărilor științifice ș.a.

Insistînd în direcția lichidării treptate a acestor rămîneri în urmă, vom menține și vom dezvolta continuu — la un nivel calitativ superior — calificarea specialiștilor în domeniul educației fizice și sportului din țara noastră, îngăduindu-le să facă față cu succes, atît în prezent cît și în perspectivă, sarcinilor trasate prin documentele de partid și de stat acestei importante activități.

ÎN CAMPIONATUL DIVIZIEI A PE ECHIPE

O ETAPĂ DE BUNĂ CALITATE

● Un concurent de 15 ani în echipa Dinamo ● C.S.O. Galați, cea mai slabă formație în întrecerile de la Brașov ● Gh. Ciuntu, din lotul de tineret, a evoluat sub orice critică ● Campionul balcanic M. Vlad, învins categoric

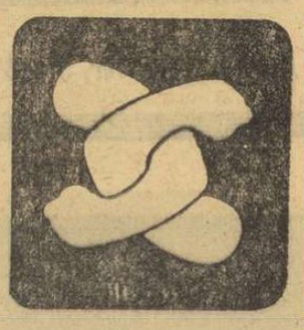

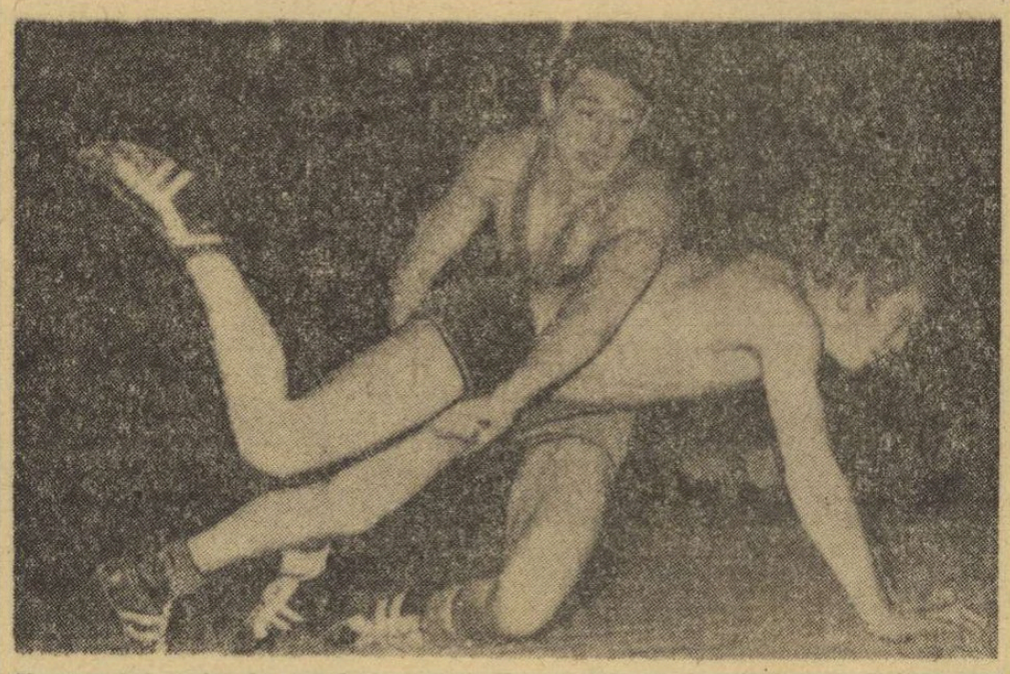

Un spectaculos rebur la coapsă, executat de V. Albu (Rapid) în meciul cu Gh. Antonie (Progresul). Rapidistul a cîștigat la puncte, în urma unei partide de bun nivel tehnic
Foto : T. ROIBU

Iubitorii atleticii grele din patru orașe ale țării — Lugoj, Craiova, Brașov și București — au avut ocazia, la sfîrșitul săptămînii trecute să asiste la o serie de reuniuni de lupte greco-romane și libere, contînd pentru etapa a III-a a campionatului republican pe echipe.

LIBERE

BUCUREȘTI. În sala Dinamo, timp de peste șase ore, și-au disputat întîietatea formațiile Rapid, Progresul, Dinamo (toate din Capitală) și Mureșul Tg. Mureș. Echipele bucureștene s-au dovedit de forțe sensibil egale, oferind puținilor spectatori prezenți în sală o serie de meciuri interesante. Performera nr. 1 a fost Dinamo, care în toate cele trei confruntări a terminat învingătoare, la diferență mică în fața echipelor Progresul și Rapid și la un scor categoric cu Mureșul. Dintre concurenți remarcăm pe **I. Tobă** (Progresul, cat. 63 kg), **V. Albu** (Rapid, cat. 70 kg), amîndoi cu cîte trei victorii, **T. Pancă** (Dinamo, cat. 70 kg), **C. Hathazi** (Mureșul, cat. 78 kg), care au evoluat la un nivel tehnic corespunzător. Am vrea să amintim despre încă doi concurenți, și anume despre mezinul și veteranul reuniunii de la sala Dinamo, **G. Eremia** și **N. Hasler.** Primul — cat. 52 kg — (15 ani) a deschis seria victoriilor formației Dinamo, învingînd la tuș pe St. Cserge de la Mureșul. În celelalte partide, deși a fost învins din cauza lipsei de experiență, foarte tînărul Eremia a dovedit calități remarcabile. Nu aceeași impresie a lăsat-o însă N. Hasler — cat. +97 kg (35 de ani) care în meciul cu M. Scînteia (Progresul) n-a reușit să aducă clubului său, Rapid, nici măcar un punct, fiind descalificat, împreună cu adversarul său, pentru luptă pasivă. Reuniunea s-a încheiat cu următoarele rezultate : **Dinamo cu Rapid 15—13, cu Progresul 15,5—12,5, cu Mureșul 20—8 ; Progresul cu Rapid 14,5—13,5, cu Mureșul 17—15, Rapid — Mureșul 17—15.** Semnalăm — ca o deficiență de organizare — faptul că prima partidă (Rapid — Progresul) a fost condusă doar de doi arbitri, deoarece gălățeanul M. Strulovici nu s-a prezentat.

Tomo BARȘAN

★

BRAȘOV. Sportivii de la Steaua au dominat întrecerile, cîștigînd toate partidele la scoruri concludente : **cu C.S.O. Galați 22—10, cu A.S.A. Brașov 23—9, cu Olimpia Satu Mare 16—8.** În celelalte întîlniri s-au înregistrat următoarele rezultate : **A.S.A. Brașov cu Olimpia 16—12, cu C.S.O. Galați 17—11, Olimpia — C.S.O. Galați 18,5—3,5.** Printre cei evidențiați se află **I. Dumitru** — 3 victorii la tuș, **D. Tindeche, G. Urian** (toți de la Steaua), **I. Bărbățel, M. Vodă** (A.S.A. Brașov) și **Șt. Varadi** (Olimpia). Gălățenii s-au prezentat foarte slab, în frunte cu Gh. Ciuntu, care n-a justificat cu nimic lunga perioadă petrecută în lot.

C. GRUIA — coresp. principal

★

LUGOJ. Formația gazdă, A.S.M.T. Lugoj, a cîștigat toate cele trei întîlniri și împreună cu Steagul roșu Brașov s-au dovedit a fi cele mai în formă echipe. Brașovenii au avut o calitate în plus la capitolul tehnică. **A.S.M.T. cu C.S.M. Cluj 13—7, cu Petrolul Ploiești 21,5—6,5, cu Steagul roșu 15—13, ; Steagul roșu cu C.S.M. Cluj 22—6, cu Petrolul 26—6 ; Petrolul — C.S.M. Cluj 14—14.**

I. LEȘ — coresp.

GRECO-ROMANE

CRAIOVA. Triunghiularul **Steagul roșu Brașov — Progresul București — Electroputere Craiova** a prilejuit întreceri viu disputate, aplaudate de un numeros public. Mai bine pregătiți, sportivii craioveni au înregistrat victorii în ambele partide, deși doi dintre titularii de la Electroputere, Gh. Berceanu și C. Bușoiu, n-au concurat, aflîndu-se în pregătire pentru Mexic. I. Stoica (cat. 52 kg) și-a întrecut adversarii prin tuș. El a fost, de altfel, cel mai bun luptător din grupa de la Craiova. Meritoriu a concurat și I. Popa (cat. 63 kg), care l-a depășit categoric pe E. Tofan (Progresul) și a terminat la egalitate cu I. Valdeș (Steagul roșu), unul dintre cei mai buni sportivi din țară la această categorie. Surprinzător de slab s-a prezentat tînărul campion balcanic M. Vlad. După o victorie — discutabilă — la puncte, în fața brașoveanului L. Moasa, el a fost la discreția lui M. Butnaru (Progresul) pînă în ultimele două minute ale partidei, cînd a reușit să reducă din categoricul scor (7—1), cu care era condus. Victoria a fost atribuită pe merit sportivului de la Progresul.

Cu mult interes a fost urmărită întîlnirea dintre Steagul roșu și Progresul. Brașovenii și-au asigurat victoria încă de la categoriile mici, conducînd cu 11—5, după patru partide. La celelalte, știindu-se mai „fragili", ei au luptat închis pentru a risca mai puțin. Este însă adevărat că dintre sportivii echipei bucureștene, doar V. Vlădescu (cat. 57 kg) s-a remarcat. Ceilalți au vădit multe lacune în pregătirea fizică.

Înainte de a menționa rezultatele tehnice, trebuie să subliniem slaba organizare a reuniunii asigurată de clubul Electroputere. În absența unui cronometru corespunzător, timpul de luptă a fost înregistrat cu multă aproximație. De asemenea, n-a existat tabela de punctaj publică. În sfîrșit, mai trebuie să menționăm faptul că un arbitru a lipsit, funcția acestuia fiind îndeplinită, prin rotație, de antrenorii echipelor ! Este vorba de **Tudor Gaiță** (Tr. Severin), criticat, de altfel, de nenumărate ori pentru arbitraj necorespunzător, programat în continuare la întreceri de divizia A. Este de datoria biroului F.R.L. să ia de astă dată măsura cuvenită.

Iată și rezultatele tehnice : **Electroputere Craiova cu Steagul roșu Brașov și cu Progresul București același scor : 13—11 ; Steagul roșu — Progresul 14—10.**

Costin CHIRIAC

LUGOJ. Luptătorii de la Steaua s-au detașat net, cîștigînd fără dificultate. **Steaua cu Metalul Marghita 16—8, cu C.S.O. Galați 13—7, cu A.S.M.T. Lugoj 19,5—1,5; A.S.M.T. cu C.S.O. Galați 12—12, cu Metalul 18—14, C.S.O. Galați — Metalul 22,5—9,5.**

1. Steaua	7	7	0	0	150,5	65,5	21
2. Steag. r. Bv	7	5	1	1	150	60	18
3. A.S.M.T.	7	5	0	2	113,5	86,5	17
4. Olimpia S.M.	7	4	0	3	105	82,5	15
5. Din. Buc.	7	4	0	3	103	101	15
6. Progr. Buc.	7	4	0	3	106	110	15
7. C.S.O. Gl.	7	2	1	4	101,5	110,5	12
8. C.S.M. Cluj	7	2	1	4	77,5	126,5	12
9. Mureșul Tg. Mureș	7	2	0	5	95,5	112,5	11
10. Rapid Buc.	7	2	0	5	87,5	124,5	11
11. A.S.A. Bv.	7	2	0	5	77	135	11
12. Petrolul Pl.	7	1	1	5	82,5	133,5	10

1. Steaua	7	7	0	0	122,5	40,5	21
2. Electr. Cv	6	5	0	1	79	69	16
3. C.S.O. Gl.	7	3	1	3	98	102	14
4. A.S.M.T. Lg.	7	2	1	4	74,5	98,5	12
5. Rapid Buc.	4	3	0	1	67	41	10
6. Met. Buc.	4	3	0	1	53	45	10
7. Steag. r. Bv	6	2	0	4	75	93	10
8 Din. Buc.	3	3	0	0	69,5	26,5	9
9. C.F.R. Tim.	4	2	0	2	55,5	56,5	8
10. Met. Marg.	6	0	0	6	71	109	6
11. Progr. Buc.	6	0	0	6	57	107	6
12. A.S.A. Cluj	2	0	0	2	11	37	2

DE CE ÎN TRIBUNĂ ?

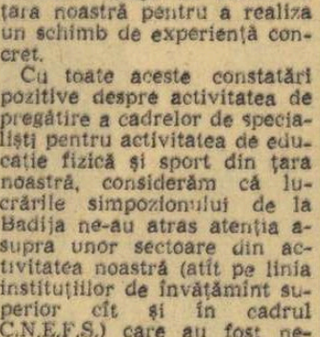

Pe stadionul „23 August" din Capitală s-au desfășurat sîmbătă întrecerile celei de-a X-a ediții a „Cupei Metalul". Subliniem de la început strădaniile (și reușita) clubului metalurgist în asigurarea unui cadru plăcut și a unei cît mai bune organizări.

Mai puțin îmbucurătoare sînt însă constatările asupra participării la competiție, pe care majoritatea atleților fruntași au tratat-o cu indiferență (în tribună erau mai mulți decît pe pistă), cu toate că în ultima perioadă au avut destul de puține posibilități de verificare. Pînă la sfîrșitul sezonului îi vom mai întîlni în cîteva concursuri, nelipsind bineînțeles de la etapele returului campionatului pe echipe. Își vor face, conștiincioși, datoria față de cluburile lor. Dar, atît ! Făcîndu-și însă numai datoria, în sensul strict al cuvîntului ei nu pot atinge marile performanțe. Pentru aceasta se cere ceva în plus... Se pare că o exagerată planificare tinde să transforme, cu timpul, antrenamentul într-un scop în sine. De fapt, pentru ce se efectuează toate pregătirile ? Nu pentru concursuri ?

Tuturor, și în special celor mai tineri, le-a servit o instructivă lecție maestra emerită a sportului Lia Manoliu. Cu trei zile înaintea plecării în Mexic, în loc să stea acasă împachetîndu-și bagajele, Lia a ținut — deși este probabil atleta cu cele mai multe concursuri în acest an — să se mai verifice încă o dată, aruncînd la greutate ! Aici este vorba de acel ceva în plus, peste limita datoriei față de club...

La același capitol este bine să amintim și de maestrul sportului Silviu Hodoș, care nu scapă un concurs fără a participa la 2—3 probe !

Ad. IONESCU

Cîteva rezultate din „Cupa Metalul" : **BARBAȚI — 100 m :** Gh. Zamfirescu (Steaua) 10,7, C. Nichifor (Dinamo) 10,8 ; **5000 m :** I. Rusnac (Steaua) 14:27,6 ; **lungime:** M. Zaharia (Rapid) 7,31 ; **înălțime :** M. Mitilecis (C.A.U.) 1,90, C. Semen (Rapid) 1,90 ; **greutate :** C. Crețu (Metalul) 15,61 ; **400 m :** Gh. Ungureanu (Dinamo) 49,2, T. Puiu (Dinamo) 49,3 ; **disc :** Z. Hegeduș (Dinamo) 50,08, S. Hodoș (C.A.U.) 45,24 ; **FEMEI — 100 m :** V. Enescu (C.A.U.) 12,4, I. Petrescu (Rapid) 12,4 ; **80 mg :** V. Enescu 11,8, I. Petrescu 11,9 ; **800 m :** C. Berna (Metalul) 2:16,0, N. Onică (Constructorul) 2:16,6 ; **lungime :** M. Pandele (Metalul) 5,77 ; **greutate :** E. Elic (Metalul) 14,41, L. Manoliu (Metalul) 14,21 ; **disc :** St. Lesenciuc (Dinamo) 48,48, M. Micu (Constructorul) 40,14.

MECIUL V. BADEA—T. IVAN ÎN PROGRAMUL GALEI DE AZI

Cea de a doua reuniune pugilistică din cadrul turneului dotat cu „Cupa Metalul" va avea loc astă-seară, la Casa de cultură a tineretului din sectorul 5 (calea Șerban Vodă nr. 213). Se vor disputa 16 partide, printre care : D. Diaconescu — C. Lucian; Gh. Stan — C. Ghinescu ; C. Negoescu — O. Gavrilă; I. Crăciun — C. Stanciu; Gh. Bădoi — M. Niculescu, V. Badea — T. Ivan. Dintre meciurile de juniori notăm partidele : Șt. Hîrșu — T. Nebunoiu; M. Budu — D. Corbeanu; A. Iacob — N. Andrei. Gala va începe la ora 19.

REZULTATE, CLASAMENTE

În etapa a patra a diviziei secunde la handbal s-au înregistrat următoarele rezultate :

MASCULIN, Seria I

Politehnica București — Institutul pedagogic Bacău 9—10 (3-7), Agronomia Iași—Știința Ploiești 30—19 (15—9), Chimia Făgăraș — Voința București 11—9 (3—6), Tractorul Brașov — Medicina Tg. Mureș 27—18 (13—10).

Seria a II-a

Știința Petroșeni — Tehnometal Timișoara 27—17 (20—6), Universitatea Craiova—Gloria Arad 20—14 (15—11), Metalul Copșa Mică — Minerul Baia Mare 21—16 (10—9), C.S.M. Reșița—Electroputere Craiova 26—16 (14—8).,

FEMININ Seria I

Liceul nr. 2 Iași—Inst. pedagogic Bacău 6—11 (0—7), Șc. sp. Buzău—Spartac Constanța 5—5 (2—2), Politehnica Galați—Șc. sp. Ploiești 6—4 (5—2), I.C.F.—Politehnica Iași 11—7 (6—1), Șc. sp. nr. 2 București—Chimia Orașul Victoria 9—6 (5—0).

Seria a II-a

Universitatea Craiova — Șc. sp. Petroșeni 13—12 (5—2), Mureșul Tg. Mureș—C.S.M. Sibiu 16—13 (8—5), Universitatea Cluj—Zorile Bistrița 12—11 (5—5), Constructorul Baia Mare—Voința Sighișoara 6—9 (3—5), Universitatea II Timișoara—Șc. sp. Tg. Mureș 9—5 (4—2).

CLASAMENT, DIVIZIA A FEMININ

1. Confecția	11	9	2	0	139—105	20
2. Univ. Tim.	10	8	1	1	131— 89	17
3. Rapid	11	8	0	3	155—113	16
4. Univ. Buc.	11	7	1	3	106— 84	15
5. Progresul	11	5	0	6	121—136	10
6. Constr. T.	11	4	1	6	105—122	9
7. Ruim. Bv.	11	4	0	7	125—133	8
8. Lic. nr. 4 T.	10	3	1	6	69— 97	7
9. Voința Od.	11	2	0	9	113—144	4
10. Text. Bh.	11	1	0	10	117—158	2

Astăzi la ora 16,15, pe terenul Progresul, are loc meciul de cat. A dintre echipele feminine Progresul și Rapid.

CLASAMENT, DIVIZIA A MASCULIN

1. Steaua	4	3	1	0	84—43	7
2. Dinamo Buc.	4	3	1	0	68—54	7
3. Universit. Cluj	4	2	2	0	78—68	6
4. Raf. Teleajen	4	2	1	1	88—77	5
5. Polit. Tim.	4	2	1	1	69—60	5
6. Univ. Buc.	4	2	0	2	65—66	4
7. Dinamo Bacău	4	1	2	1	41—40	4
8. Dinamo Brașov	4	1	0	3	56—72	2
9. Polit. Galați	4	0	0	4	54—77	0
10. Timișul Lugoj	4	0	0	4	44—90	0

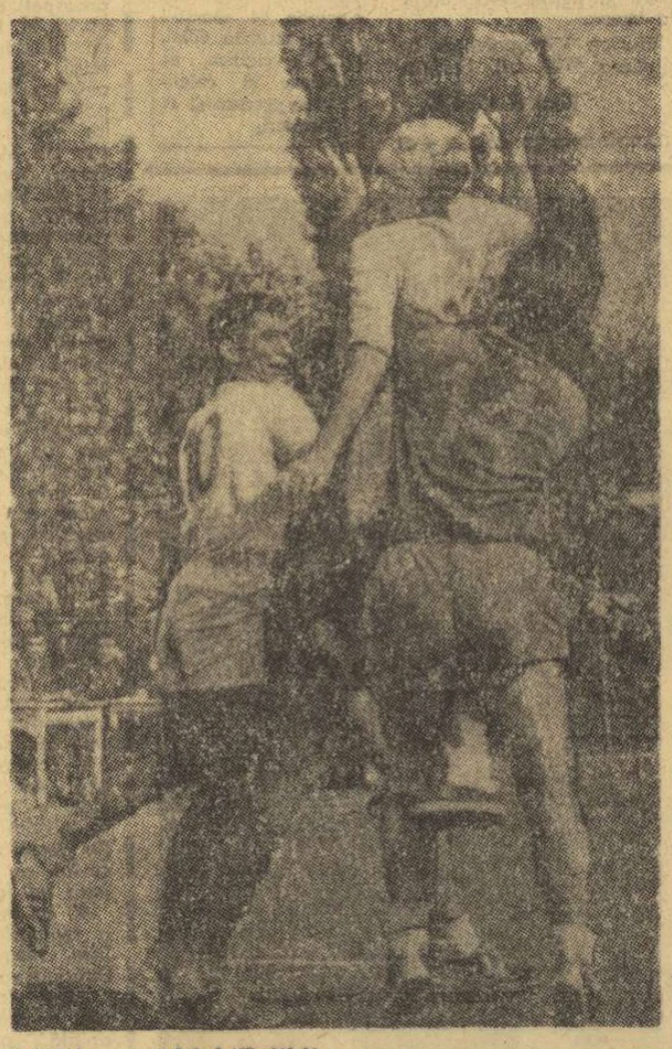

Cervenca (în poziție de șut), unul dintre cei mai eficace jucători ai echipei băcăoane. Fază din meciul : Dinamo Bacău — Steaua
Foto : V. BOGDĂNEȚ

PARTIDE INTERNAȚIONALE

● La invitația federației italiene de handbal, campioana feminină a țării noastre, Universitatea Timișoara împreună cu echipa iugoslavă Tresnev SKA Zagreb a susținut trei jocuri demonstrative în Italia. Meciurile s-au disputat în localitățile Padia, Broni și Bra.

În primele două partide, timișorencele au învins formațiile gazdă cu 14—13 și 9—6, în cea de a treia ele au realizat un rezultat egal : 10—10 în compania echipei iugoslave.

● În meciul revanșă dintre Dinamo Bacău și Lokomotiv Sofia, gazdele au obținut din nou victoria, de data asta la o diferență categorică : 29-13 (10-6). Replica oaspeților a fost palidă. **(ILIE IANCU-coresp. principal).**

LOTO • PRONOSPORT

În atenția cîștigătorilor de la tragerea excepțională LOTO din 24 septembrie

După afișarea rezultatelor tragerii, biletele considerate cîștigătoare trebuie depuse la agenții pînă sîmbătă 28 septembrie 1968, la ora 13,00 în localitățile reședință de județ și pînă vineri 27 septembrie 1968, la ora 13,00 în celelalte localități.

● Plata premiilor de la tragerea excepțională Loto din 24 septembrie a.c. se va face astfel :

În București, începînd de luni 7 octombrie 1968, prin casieriile proprii Loto-Pronosport ;

În provincie, începînd aproximativ de miercuri 9 octombrie 1968, prin casieriile proprii Loto-Pronosport și prin mandate poștale.

● Tragerea excepțională LOTO de astăzi 24 septembrie 1968 va avea loc la București în sala Clubului Finanțe Bănci din strada Doamnei nr. 2 cu începere de la ora 18,30.

Tragerea va fi radiodifuzată.

● Duminică 29 septembrie, programul concursului Pronosport nr. 39 cuprinde meciuri de mare atracție : Progresul — Steaua, Dinamo București — Rapid, Vagonul — U.T.A., Crișul — Universitatea Cluj, Petrolul — A.S.A. Tg. Mureș, Farul — Jiul, F.C. Argeș — Dinamo Bacău, Politehnica Iași — Universitatea Craiova. În rest, meciuri atractive din campionatul italian.

Premiile concursului Pronoexpres nr. 38 din 18 septembrie

Extragerea I : categoria a II-a : 6 variante a 8.862 lei ; a III-a : 35,5 a 1.613 lei ; a IV-a : 216 a 349 lei ; a V-a : 902 a 81 lei ; a VI-a : 3.973,5 a 25 lei.

Report categoria I : 330.856 lei.

Extragerea a II-a : categoria a II-a : 2,5 variante a 16.312 lei ; a III-a : 31,5 a 1.394 lei ; a IV-a : 169,5 a 333 lei ; a V-a : 703 a 80 lei ; a VI-a : 2 924,5 a 26 lei. **Report categoria I : 37.643 lei.**

Trei evoluții

(Urmare din pag. 1)

beta Minculescu, noua noastră campioană națională la „1000 m" care, dintr-un motiv sau altul, nu a fost acreditată la „mondialele" de la Graz.

În încheierea scurtului nostru comentariu o... surpriză în afară de concurs : prezența — ca invitați — la „naționale" a doi sportivi parașutiști francezi : Henry Guyard și Jean Scheider.

REZULTATELE TEHNICE în proba de salt individual de la 1000 m, cu aterizare la punct fix : BAIEȚI : 1. **Aurel Crețu** (Iași) 717,6 p — **campion național**; 2. Gheorghe Negustoru (Brașov) 708,2 p ; 3. Ilie Bîzgă (Cluj) 693,1 p ; 4. Ilie Neagu (București) 696,5 p ; 5. Ion Bucurescu (Ploiești) 695,5 p. FETE : 1. **Elisabeta Minculescu** (București) 706,4 p — **campioană națională** ; 2. Angela Năstase (Galați) 703,3 p ; 3. Maria Iordănescu 676,1 p, 4. Maria Gogu (București) 628,1 p ; 5. Elena Băcăoanu (București) 624,6 p.

Întrecerile au continuat cu desfășurarea probei de salt în grup de la 1000 m.

VIZIONAȚI FILMUL

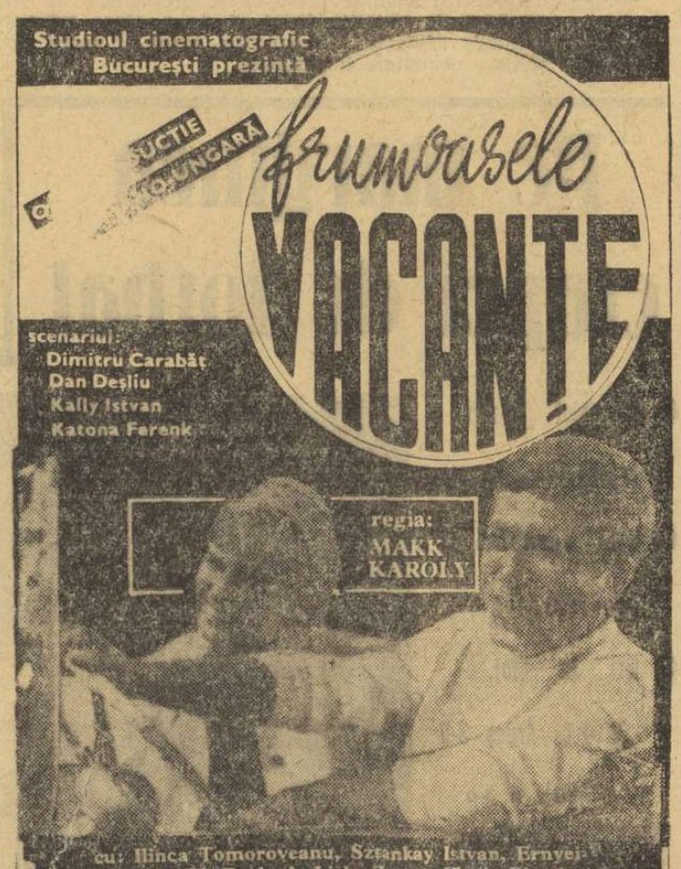

CLUJUL NU E PORTO...

25 000 de „tifosi" au venit în potcoava de lîngă dealul Cetățuii pentru a-și vedea la lucru favoriții, aducînd cu el un adevărat arsenal sonor din care n-au lipsit sirenele, clopotele, trompetele etc.

...Nu trec decît cîteva secunde de la fluierul inaugural și formația gazdă este aproape de debutul din partida cu Steaua: bine „găsit" de Dobrin, Kraus expediază mingea peste Ringheanu, care deviază ușor în corner. După acest început nefavorabil, universitarii reacționează și se „aruncă" în atac. Cei doi fundași laterali pătrund adînc în defensiva piteșteană, linia mediană, ajutată de Bungău, stăpînește centrul terenului, încercările Argeșului de a temporiza jocul fiind infructuoase. În min. 15, la o „șarjă" a lui Șoptereanu, acesta pasează la Bungău, un șut spre poartă oprit de Barbu, dar balonul sare la Anca, care, de pe linia de 16 m, șutează pe jos, în dreapta lui Niculescu și... 1—0!

Tribunele sînt în delir, dar numai pentru o clipă, căci replica oaspeților este promptă. Jocul este echilibrat, cu o ușoară dominare teritorială a studenților. În min. 28, Argeșul este pe punctul de a egala: Nuțu trimite o „bombă" spre poarta lui Ringheanu, Neșu lovește balonul expediindu-l în partea opusă celei în care plonjase goal-keeperul clujean, dar balonul „mîngîie" bara. Pînă la sfîrșitul reprizei, mai notez cîteva șuturi puternice trimise de Crețu, Bungău și Anca spre poarta lui Niculescu, precum și o mare ocazie ratată de Musteței, prins pe contre-pied de un balon deviat de Barbu. Finalul reprizei le găsește pe gazde în atac, dar golul al doilea, golul liniștitor pentru tribune, întîrzie...

Dar numai pentru cîteva minute! Imediat după reluare, Uifăleanu execută un șut-centrare, iar balonul — contrat de Vlad — ajunge la Oprea, care, de la 8 m reia în fundul plasei: 2—0! Din acest moment, cu excepția unui șut a lui Dobrin, barat cu dificultate de Ringheanu (min. 57), incursiunile argeșenilor nu mai constituie un pericol pentru buturile clujene. Kraus, încadrat între Solomon și Neșu, se agită inutil, iar accidentarea lui Dobrin, la o „talpă" a lui Crețu (min. 69), răpește piteștenilor orice șansă de a se mai redresa. Clujenii atacă supranumeric și din nou Oprea marchează. Musteței execută o lovitură liberă de pe dreapta, Uifăleanu sare peste balon, care ajunge la Oprea, un stop scurt, urmat de un șut necruțător și... victoria este asigurată.

După ce, în min. 80, arbitrul îl elimină, justificat, pe Musteței (căruia îi mai dăduse cîteva avertismente), gazdele mai înscriu un gol, pe care Gh. Popovici îl acordă inițial, pentru a-l anula după consultarea cu arbitrul de tușă: Ionescu recuperase (prin fault) un balon, pătrunsese în careul piteștean, șutase în I. Vasile, de unde mingea ricoșase la Oprea, care a preluat în... gol. Arbitrul, însă, a anulat golul pentru un ofsaid la... Uifăleanu!

Ovidiu IOANIȚOAIA

„U" CLUJ — F.C. ARGEȘ 3—0 (1—0)

CLUJ, 23 (prin telefon, de la trimisul nostru). Stadionul Municipal; teren — puțin moale; timp — excelent; spectatori — aproape 25 000. Au marcat: Anca (min. 15) și Oprea (min. 47 și 65).

CLUJ: Ringheanu 8 — Codrea 7, Neșu 7, Solomon 7, Șoptereanu 8, Anca 8, Crețu 7, Uifăleanu 7, Musteței 7, Oprea 8, Bungău 7 (min. 68 Ionescu 8).

F.C. ARGEȘ: Niculescu 7 (min. 65 I. Vasile 7) — Ioniță 6, Barbu 8, Vlad 7, Ivan 6, Prepurgel 6, Nuțu 6, Radu 5, Kraus 5, Dobrin 7 (min. 69 Țurcan 5), Jercan 7.

A arbitrat Gh. Popovici ★★★, ajutat la linie de M. Sadoveanu și Gh. Vasilescu I (toți din București).

La tineret: „U" Cluj — F. C. Argeș 0—0.

CLASAMENTUL DIVIZIEI NAȚIONALE A

1.	„U" Cluj	7	4	1	2	17—11	9
2.	Farul	7	4	1	2	12—8	9
3.	„U" Craiova	7	3	3	1	17—13	9
4.	U.T.A.	7	4	1	2	9—6	9
5.	Dinamo Buc.	6	4	0	2	12—5	8
6.	A.S.A. Tg. M.	6	3	1	2	11—7	7
7.	Steaua	7	3	1	3	12—9	7
8.	Progresul	7	3	1	3	7—7	7
9.	Poli. Iași	6	3	1	2	6—9	7
10.	Petrolul	7	3	1	3	5—8	7
11.	Dinamo Bacău	7	3	1	3	7—11	7
12.	Vagonul	7	2	2	3	13—16	6
13.	Jiul	7	1	3	3	6—6	5
14.	F. C. Argeș	6	2	0	4	8—13	4
15.	Rapid	7	1	2	4	4—10	4
16.	Crișul	7	0	3	4	3—10	3

CARUSELUL LIDERILOR ȘI OBSESIA DEPLASĂRILOR

După 7 etape și 54 de meciuri din cea de-a 51-a ediție a campionatului național de fotbal, observăm că aproape jumătate din cele 16 echipe divizionare A se învîrtesc, în jurul primului loc, la distanțe mai mari sau mai mici, uneori departajarea fiind făcută numai de diferența dintre golurile înscrise și cele primite.

De la 15 august și pînă în prezent, aproape fiecare duminică a cunoscut o altă echipă în fruntea clasamentului. Mai exact, în 7 etape, au fost consemnați nu mai puțin de 5 lideri.

Chiar în ultimele 24 de ore am înregistrat o schimbare de lider, „Universitatea" Cluj revenind în fruntea clasamentului după victoria din restanța de ieri cu F. C. Argeș. Prin urmare, am avut pînă acum un adevărat carusel al fruntașelor și s-ar putea ca el să continue pînă cînd se va produce o departajare hotărîtă, care să instaleze pe primele locuri două-trei echipe, capabile să domine restul plutonului.

Deocamdată, aceste echipe sînt greu de prevăzut, fiindcă rezultatele variază de la o etapă la alta, în funcție de susținerea jocurilor acasă sau în deplasare, într-o programare a campionatului făcută fără o experiență prealabilă a formulei cu 16 echipe. Drept consecință, s-a ajuns ca o echipă să se deplaseze sau să primească formații adverse de două ori consecutiv. **Dar bariera cea mai puternică, indiferent de viciul de programare, rămîne incapacitatea de a cîștiga puncte în partidele susținute în deplasare. VICTORIE PE TEREN PROPRIU, EȘEC ÎN DEPLASARE, iată refrenul campionatului de fotbal,** indiferent de valoarea echipei, fie că ea se numește **Steaua**, echipa campioană, **Dinamo București**, cîștigătoarea Cupei, **Universitatea Cluj** cu tumultul ei de tinerețe, **Farul**, la modă în această toamnă sau **Universitatea Craiova**, ilustrarea ambiției sportive oltenești. **Echipele mari și mici, cu sau fără rezonanță, sînt obsedate de panica jocurilor în deplasare. LEI PE TERENUL PROPRIU, ACEIAȘI FOTBALIȘTI DEVIN MIELUȘEI ÎN DEPLASARE.** Steaua dispune cu 5—3 de Universitatea Cluj la București, pentru ca să fie învinsă la Tg. Mureș cu 3—2! F. C. Argeș învinge pe Politehnica Iași cu 4—0 la Pitești și e surclasată cu 3—0 la Cluj; Dinamo realizează scorul de 4—1 cu Vagonul Arad, în Capitală, dar 0—1 cu colegii lor dinamoviști la Bacău.

Cei dintîi care cunosc această mare lacună a fotbalului nostru sînt antrenorii. Ei obișnuiesc ca la începutul fiecărui campionat să facă anumite socoteli preliminarii, de regulă în vederea evitării oricărui pericol de retrogradare. Iată cum procedează: în dreptul fiecărei partide pe teren propriu, ei înseamnă victoria din oficiu, adiționînd două puncte. După „procedura" elementară a fotbalului nostru, jumătate din totalul punctelor posibile, deci 13 din 26 în cazul campionatului cu 14 echipe și 15 din 30, într-un campionat cu 16 echipe, devin suficiente pentru supraviețuirea în Divizia A. Ceea ce dă Domnul peste 3—4 puncte ciupite pe ici pe colo, bogdaproste! Sînt binevenite pentru a urca încă o treaptă pe scara clasamentului. Iar antrenorii trec pe răboj și asemenea eventuale „ciupituri", așa ca să fie!

Față de situația din actualul campionat (echipele vizitatoare au înregistrat numai 3 victorii, au realizat 11 remize și au pierdut de 38 de ori), în care, cu cîteva excepții, jocurile în deplasare sînt aprig disputate, paradoxal este faptul că în campionatele trecute realizările cifrice au fost mai consistente în primele 7 etape corespunzătoare. De pildă, în aceeași perioadă a campionatului 1966/67, echipele în deplasare au reușit 9 victorii, 11 meciuri egale și au suportat 25 de înfrîngeri. Iar în ediția 1967/68, tot după 7 etape, se realizaseră 11 succese în deplasare, 8 jocuri egale și 29 de eșecuri. **Diferența dintre cele trei campionate, în perioada respectivă este substanțială, dar nu de neexplicat.**

Pe atunci, majoritatea victoriilor și meciurilor egale în deplasare le obțineau cele cîteva echipe fruntașe ale fotbalului, care se comportau și erau unanim recunoscute ca atare: Dinamo București, Steaua, Rapid, F.C. Argeș și chiar Petrolul. Or, aceste echipe dau acum dovadă de slăbiciuni, tocmai în jocurile din deplasare. Dintre acestea, Petrolul a învins duminică pe Progresul la București, dar cîtă diferență între echipa ploieșteană de azi și aceea care s-a duelat cu F. C. Liverpool! **Steaua are acum rezistență fizică numai pentru 60 de minute** după cum a dovedit-o în lanț cu ultimele trei partide, împotriva Universității Cluj, Spartak Trnava și A.S.A. Tg. Mureș. **Dinamo București joacă adeseori „într-un picior", iar F. C. Argeș a devenit, în ultimul timp, umbra echipei** care a făcut să tremure, cîndva, pe Ferencvaros la Pitești...

De ce, oare, aceste căderi? Iată o întrebare la care ar trebui să răspundă antrenorii acelor cluburi socotite puternice, antrenorii care ani la rînd n-au văzut mai departe de prezent, socotind că unii jucători de bază vor rămîne veșnic tineri și de aceea au neglijat formarea de jucători pe măsura vechilor fotbaliști consacrați aflați în pragul părăsirii activității competiționale.

Și acum se mai speră încă de la acești jucători, care — recunoaștem — depun eforturi lăudabile, dar, în același timp dovedesc o rezistență din ce în ce mai scăzută.

În acest timp, echipe mai puțin sonore s-au prins în caruselul liderilor și este aproape sigur că vor părăsi cu greu avanscena campionatului.

Aurel C. NEAGU

Din carnetul CRONICARULUI

TITUS OZON CAUTĂ JUCĂTORI...

După meciul cu UTA, în cabina minerilor atmosfera era „încinsă" la maximum. Un chibrit aprins aruncat în vestiar ar fi declanșat, poate, o explozie!... Jucătorii își adresau reciproc violente reproșuri pentru punctul pierdut pe teren propriu, iar principalul „vizat" era Achim, care prin acțiunile sale individuale pusese mereu frînă jocului, ratînd și cele mai multe ocazii de gol!...

Înnodînd firele discuțiilor între ele, am ajuns în cele din urmă la o concluzie: Jiul traversează în momentul de față o perioadă dificilă... Lotul echipei s-a „subțiat" mereu, datorită accidentărilor. Duminică, de pildă, Georgevici și Octavian Popescu au intrat pe teren nerestabiliți, animați de dorința fierbinte de a da o mînă de ajutor colegilor lor. Georgescu, adus de la Progresul București, n-a intrat încă în formă, iar tinerii Achim, Nădășan și Dobrescu, cărora antrenorul Ozon le-a deschis larg porțile spre prima echipă, dau dovadă de o prea timpurie îngîmfare și neseriozitate... Acum, portarul Zamfir va sta probabil și el pe tușă o bucată de vreme. Libardi nu se simte în apele sale, Ionescu a fost greu încercat de un deces în familie și în astfel de condiții, trebuie să înțelegeți cît de greu îi vine lui Ozon cînd trebuie să reflecteze la viitoarea întîlnire în deplasare, la Constanța!... El a ajuns în situația să fie nevoit să „închidă ochii" și la unele abateri ale jucătorilor săi, care nu se pregătesc în mod corespunzător la antrenamente. Ce-ar putea face? Să-i scoată din lot? Și cu cine să-i înlocuiască?

G. M.

TREI „D" SUB REFLECTOR...

Primul — DELEANU, internaționalul fundaș al ieșenilor. În jocul cu Dinamo, l-am apreciat exclusiv pentru contraatacurile pe care le-a inițiat. A pătruns în repetate rînduri periculos, ajungînd în bune situații de șut. Pentru nici unul dintre spectatorii aflați pe stadionul din șos. Ștefan cel Mare n-a fost, însă, un secret că tot jocul înaintării dinamoviste s-a făcut PE PARTEA LUI DELEANU (aprioric punctul cel mai forte al echipei), pe unde s-au infiltrat Pîrcălab, Ghergheli, Dumitrache, Dinu. De pe dreapta s-au creat marile ocazii ale gazdelor și tot de pe dreapta „au plecat" trei din cele patru goluri înscrise de dinamoviști.

Al doilea — DINU, foarte tînărul nostru internațional, mult lăudat acum cîteva luni. Ce se întîmplă cu el? De cîteva săptămîni, joacă din ce în ce mai slab. Prin „compensație", în schimb, încearcă tot felul de figuri excentrice (lovituri cu călcîiul etc.) din repertoriul lui... Boc, la care se pare că însuși libero-ul dinamoviștilor (mult schimbat în bine) a renunțat...

Al treilea — DUMITRACHE, „înaintașul-gordian" în disputa selecționeri-ziariști pe tema lotului reprezentativ. Am auzit că în Italia a făcut furori (marcînd și un gol superbisim la Torino). În România, însă, (nu mai departe decît în jocul cu Politehnica), Dumitrache nu marchează și SE JOACĂ cu talentul lui, cu antrenorul, cu adversarii și cu spectatorii...

Tu nu vrei să mai intri în națională, Dumitrache?

M. POPESCU

FOTBALISTUL-ATLET

De cînd legenda ni l-a prezentat pe David învingător asupra lui Goliath, în aparență de zece ori mai puternic decît el, întotdeauna simpatiile s-au unit în jurul celui mai slab, mai puțin înzestrat de la natură.

Nici în fotbal, lucrurile nu se petrec altfel. Am înclinat întotdeauna în favoarea jucătorului subtil, tip Dumitriu de la Rapid, manifestînd mai puțină admirație pentru jucătorul-atlet, care-și făurea victoria ajutat și de calitățile sale naturale. Dar iată că Iancu, de la Farul, ne-a dat duminică prilejul unei îndelungi meditații și, într-un fel, și a unei autocritici.

În meciul cu Rapid el n-a înscris nici unul din cele 4 goluri aplaudate de spectatorii constănțeni. Și totuși, fără nici o ezitare, l-am notat cu 9. El a fost MOTORUL înaintării Farului, omul care prin forța și vitalitatea sa a tras întreaga echipă după el. În trei situații, Iancu a fost în mod evident faultat sau obstrucționat, dar conducătorul partidei, Cornel Nițescu, s-a văzut pus în situația de a lăsa jocul să curgă, aplicînd legea avantajului. Și era firesc să procedeze în felul acesta. Îmbrîncit, ținut, împiedicat prin mijloace neregulamentare să joace mingea, Iancu rămînea în picioare, cu balonul lîngă el, amenințînd în continuare poarta adversă. Și nu a fost aceasta singura calitate. Iancu a mai dat jos ceva din kilogramele de prisos, aleargă mai bine, dă dovadă de mai multă rezistență în regim de viteză.

Spectatorii au aplaudat în clipa cînd, anunțîndu-se formațiile, crainicul a ajuns la numele lui. Noi l-am aplaudat — pe considerente mai temeinice — la sfîrșit.

Pe cînd aplauze și pentru o viață personală mai bine orientată? Ce mult l-ar ajuta pe acest valoros fotbalist-atlet!

Jack BERARIU

DE PE MUREȘ...

...În ciuda unor rezultate marcante, unsprezecele lui Bone manifestă o discrepanță valorică evidentă: în timp ce apărarea are „goluri" (Bay, Balaș, Sîrbu), linia de mijloc și atacul beneficiază de cîteva „motoare" bine puse la punct: Șico, — Ciutac și Rakși, — Mureșan, — Lucaci.

...Cei mai criticabili jucători ai Stelei au fost duminică mijlocașii. Dumitru Popescu și Negrea au fost net eclipsați de perechea de vizavi (Șico-Ciutac). Și cît i-a mai dăscălit antrenorul Covaci înainte de meci și în pauză: „Pasați, pasați", „Fiți atenți la intercepții", „Nu plecați în... excursie" ș.a.m.d. Dar se vede treaba că, în cazul unora dintre fotbaliștii noștri, e la fel de inutil să dai indicații tactice, cum ar fi să descrii unui orb din naștere culorile.

...Sorin Avram, care n-a jucat, a avut o adevărată revelație: „Nu mi-aș fi închipuit vreodată că Steaua poate realiza... fără mine faze atît de frumoase". *Ceea ce mă face să cred că omul a și tras niște concluzii!*

...Cum s-au comportat selecționabilii? Să-i luăm pe rînd. Suciu a apărat cîteva șuturi destul de grele („era de datoria lui" — spun colegii), dar a ezitat nepermis la toate cele trei goluri ale adversarului. El nu-și justifică, cred, selecționarea! Sătmăreanu și Dumitru Nicolae — foarte buni, dar cu mici inconsecvențe. Trebuie menținuți în lot, ca și Voinea care poate își va reveni. Observatorul federal, Vintilă Mărdărăscu, a reținut și alte două nume: Constantin și Creiniceanu. Subscriu întrutotul la această idee.

G. MITROI

MÎINE SE JOACĂ MECIUL POLITEHNICA IAȘI – A.S.A. TG. MUREȘ

Mîine se dispută la Iași meciul Politehnica Iași — A.S.A. Tg. Mureș, aminat din etapa a V-a.

Partida va fi condusă de o brigadă de arbitri bucureșteni: Ilie Drăghici (la centru), ajutat la linie de E. Martin și St. Lazăr.

Portarul constănțean, Pițu, intervine prompt la un atac al bucureștenilor. Fază din meciul Sirena București — I.T.C. Constanța (3—1)

Foto: N. TOKACEK

ÎN DIVIZIA C

SERIA I

Foresta Ciurea — Minobradul V. Dornei 0—1 (0—1);
Textila Buhuși — Victoria Roman 4—0 (3—0);
Unirea Negrești — Cimentul Bicaz 1—2 (0—0);
Fulgerul Dorohoi — Minerul Gura Humorului 3—0 (1—0);
Știința Bacău — Rarăul Cîmpulung 5—0 (3—0);
Viitorul Botoșani — Petrolul Moinești 1—0 (1—0);
Penicilina Iași — Letea Bacău 2—0 (1—0);
Foresta Fălticeni — Nicolina Iași 3—2 (1—0).
(Corespondenți: L. Negru, I. Vieru, I. Păuleț, A. Acojocăriței, I. Iancu, Th. Ungureanu, D. Diaconescu, D. Crăciun)

1—2.	Știința Bacău	6	4	1	1	9—1	9
1—2.	Viitorul Bt.	6	4	1	1	12—4	9
3.	Foresta Flt.	6	4	1	1	11—8	9
4.	Penicilina Iași	6	3	2	1	7—4	8
5.	Minobradul	6	3	2	1	7—6	8
6.	Minerul G.H.	6	3	1	2	11—8	7
7.	Textila Buhuși	6	2	2	2	16—7	6
8.	Foresta Ciurea	6	3	0	3	8—7	6
9.	Cimentul Bicaz	6	2	2	2	7—6	6
10.	Vict. Roman	6	2	2	2	6—9	6
11.	Rarăul C-lung	6	2	1	3	9—10	5
12.	Letea Bacău	6	2	1	3	4—13	5
13.	Petrolul Moin.	6	2	0	4	6—6	4
14.	Fulgerul Drh.	6	1	2	3	9—11	4
15.	Nicolina Iași	6	1	2	3	7—10	4
16.	Unirea Negr.	6	0	0	6	5—24	0

Etapa viitoare: Nicolina Iași — Penicilina Iași; Cimentul Bicaz — Minerul Gura Humorului; Textila Buhuși — Viitorul Botoșani; Rarăul Cîmpulung — Unirea Negrești; Victoria Roman — Foresta Fălticeni; Minobradul Vatra Dornei — Fulgerul Dorohoi; Petrolul Moinești — Foresta Ciurea; Letea Bacău — Știința Bacău.

SERIA A II-A

Petrolistul Boldești — Chimia Mărășești 2—1 (1—0);
Stuful Tulcea — Chimia Oraș Gh. Gheorghiu-Dej 0—0;
Flamura roșie Tecuci — Rapid Plopeni 4—1 (1—0);
Rulmentul Bîrlad — Șoimii Buzău 1—0 (1—0);
Gloria C.F.R. Galați — Petrolul Berca 6—0 (2—0);
Metalul Brăila — S.U.T. Galați 3—0 (2—0);
Unirea Focșani — Ancora Galați 2—0 (0—0);
Metalul Buzău — Gloria Tecuci 6—0 (2—0).
(Corespondenți: **N. Dincă, I. Tursie, C. Filiță, E. Solomon, T. Siriopol, I. Baltag, V. Manoliu, P. Florescu**)

1.	Unirea Focșani	6	4	1	1	16—6	9
2.	Rapid Plopeni	6	4	1	1	11—6	9
3.	Gl. CFR Galați	6	4	0	2	14—6	8
4.	Metalul Buzău	6	3	2	1	17—9	8
5.	Chimia Oraș Gh. Gheorghiu-Dej	6	2	3	1	5—6	7
6.	Stuful Tulcea	6	2	2	2	5—5	6
7.	Rulmentul Brld.	6	2	2	2	7—8	6
8.	Petrolistul Bold.	6	2	2	2	8—11	6
9.	Ancora Galați	6	2	1	3	11—10	5
10.	S.U.T. Galați	6	1	3	2	8—9	5
11.	Șoimii Buzău	6	2	1	3	7—9	5
12.	Metalul Brăila	6	1	3	2	6—8	5
13.	Petrolul Berca	6	1	3	2	6—12	5
14.	Fl. r. Tecuci	6	2	0	4	10—12	4
15.	Chim. Mărășești	6	2	0	4	5—11	4
16.	Gloria Tecuci	6	2	0	4	8—16	4

Etapa viitoare: Rapid Plopeni — Gloria C.F.R. Galați; S.U.T. Galați — Rulmentul Bîrlad; Ancora Galați — Metalul Brăila; Petrolul Berca — Stuful Tulcea; Chimia Oraș Gh. Gheorghiu-Dej — Chimia Mărășești; Gloria Tecuci — Flamura roșie Tecuci; Metalul Buzău — Șoimii Buzău; Petrolistul Boldești — Unirea Focșani.

SERIA A III-A

Unirea Mănăstirea — Petrolul Videle 1—0 (0—0);
Sirena București — I.T.C. Constanța 3—1 (0—0);
I.M.U. Medgidia — Ideal Cernavodă 1—1 (0—0);
Electrica Constanța — T.U.G. București 1—0 (1—0);
Cooperatorul Urziceni — Flacăra roșie Buc. 3—3 (0—2);
Marina Mangalia — Ș. N. Oltenița 0—0;
Autobuzul București — Cimentul Medgidia 4—0 (1—0);
Celuloza Călărași — Olimpia Giurgiu 3—2 (1—0).
(Corespondenți: **I. Florea, N. Tokacek, Al. Mavlea, L. Bruckner, V. Gafiuc, I. Ciuboată, D. Diaconescu, I. Achim**).

1.	I.M.U. Medg.	6	4	2	0	15—3	10
2.	Flacăra r. Buc.	6	4	1	1	13—5	9
3.	Ș. N. Oltenița	6	3	2	1	16—3	8
4.	Celuloza Căl.	5	3	1	1	7—8	7
5.	Ideal Cernav.	6	2	3	1	8—10	7
6.	T.U.G. Buc.	6	1	4	1	8—4	6
7.	I.T. C-ța	6	2	2	2	5—6	6
8.	Olimpia Giurg.	5	2	1	2	12—9	5
9.	Autobuzul Buc.	6	1	3	2	9—8	5
10—11.	Petr. Vid.	6	2	1	3	7—10	5
10—11.	Elect. C-ța	6	2	1	3	5—8	5
12.	Sirena Buc.	6	2	0	4	10—12	4
13.	Ciment. Medg.	5	1	2	2	3—8	4
14.	Coop. Urziceni	6	1	2	3	7—14	4
15.	Unirea Mănăst.	6	2	0	4	3—11	4
16.	Marina Mang.	5	0	3	2	3—9	3

Etapa viitoare: Celuloza Călărași — Autobuzul București, Unirea Mănăstirea — I.M.U. Medgidia, I.T.C. Constanța — Marina Mangalia, Flacăra roșie București - Petrolul Videle, T.U.G. București — Ș. N. Oltenița, Ideal Cernavodă — Sirena București, Olimpia Giurgiu — Cooperatorul Urziceni, Cimentul Medgidia — Electrica Constanța.

SERIA A IV-A

Carpați Sinaia — Chimia Tr. Măgurele 2—0 (1—0);
Progresul Balș — Minerul Cîmpulung Muscel 2—1 (2—0);
Progresul Corabia — Tehnometal București 1—0 (1—0);
Metalul Tîrgoviște — Comerțul Alexandria 2—2 (2—1);
I.R.A. Cîmpina — Caraiman Bușteni 3—0 (1—0);
Voința București — Unirea Drăgășani 7—0 (2—0);
Prahova Ploiești — Mașini Unelte București 1—1 (0—1);
Muscelul Cîmpulung — C.I.L. Rm. Vîlcea 1—1 (1—0).
(Corespondenți: **P. Popa, D. Paraschiv, C. Filip, M. Avanu, E. Stroe, A. Păpădie, I. Tănăsescu, D. Rădulescu**)

1.	Carpați Sinaia	6	5	0	1	11—8	10
2.	Metalul Tirg.	6	3	3	0	16—9	9
3.	Progresul Cor.	6	3	2	1	7—4	8
4.	Voința Buc.	6	3	1	2	18—7	7
5.	I.R.A. Cîmpina	6	3	1	2	12—5	7
6.	Caraiman Bușt.	6	3	1	2	12—8	7
7.	Progresul Balș	6	3	1	2	7—7	7
8.	Mașini Unelte	6	1	4	1	10—8	6
9.	Comerțul Alex.	6	2	2	2	10—9	6
10.	Prahova Pl.	6	2	1	3	11—10	5
11.	Tehnometal B.	6	2	1	3	8—11	5
12.	Muscelul	6	1	3	2	7—10	5
13.	Chimia Tr.M.	6	1	2	3	5—7	4
14.	C.I.L. Rm. V.	6	1	2	3	6—14	4
15.	Unirea Drăg.	6	2	0	4	4—17	4
16.	Minerul C-lung	6	0	2	4	5—11	2

Etapa viitoare: Mașini Unelte București — I.R.A. Cîmpina; C.I.L. Rm. Vîlcea — Comerțul Alexandria; Caraiman Bușteni — Carpați Sinaia; Chimia Tr. Măgurele — Progresul Balș; Tehnometal București — Prahova Ploiești; Muscelul Cîmpulung — Minerul Cîmpulung; Metalul Tîrgoviște — Voința București; Progresul Corabia — Unirea Drăgășani.

SERIA A V-A

Autorapid Craiova — Șoimii Timișoara 2—0 (1—0);
Victoria Caransebeș — Furnirul Deta 1—0 (0—0);
U.M. Timișoara — Energetica Tr. Severin 3—0 (2—0);
Dunărea Calafat — Minerul Lupeni 0—0;
Metalul Topleț — Progresul Strehaia 2—0 (2—0);
Steagul roșu Plenița — Victoria Tg. Jiu 3—0 (2—0);
Minerul Anina — Minerul Motru 2—1 (2—0);
Minerul Bocșa — Voința Lugoj 2—0 (1—0).
(Corespondenți: **M. Bobei, M. Mutașcu, C. Crețu, St. Zvignea, C. Avram, S. Udriște, Gh. Crăciunel, T. Isac**)

1.	Voința Lugoj	6	4	1	1	9—3	9
2.	U.M. Tim.	6	3	2	1	15—6	8
3.	St. r. Plenița	6	3	1	2	11—8	7
4—5.	Minerul Lup.	6	2	3	1	4—3	7
4—5.	Met. Anina	6	2	3	1	4—3	7
6.	Min. Bocșa	6	3	1	2	9—16	7
7.	Vict. Tg. Jiu	6	3	0	3	16—8	6
8.	Met. Topleț	6	3	0	3	14—14	6
9.	Min. Motru	6	2	1	3	7—7	5
10.	Energ. Tr. S.	6	2	1	3	11—12	5
11.	Dunărea Clf.	6	2	1	3	7—9	5
12.	Șoimii Tim.	6	1	3	2	4—6	5
13.	Autorapid Cv.	6	2	1	3	5—8	5
14.	Vict. Caran.	6	2	1	3	5—9	5
15.	Progr. Strh.	6	2	1	3	5—13	5
16.	Furnirul Deta	6	2	0	4	6—10	4

Etapa viitoare: Voința Lugoj — Furnirul Deta; Șoimii Timișoara — Minerul Lupeni; Progresul Strehaia — Minerul Bocșa; Metalul Topleț — U.M. Timișoara; Autorapid Craiova — Victoria Tg. Jiu; Energetica Tr. Severin — Minerul Anina; Victoria Caransebeș — Steagul roșu Plenița; Dunărea Calafat — Minerul Motru.

SERIA A VI-A

Aurul Zlatna — Arieșul Turda 2—1 (0—1);
Metalul Aiud — Minerul Ghelar 2—0 (1—0);
Mureșul Deva — Soda Ocna Mureș 1—0 (1—0);
Victoria Călan — Metalul Copșa Mică 3—1 (1—1);
Aurul Brad — Mureșul Luduș 2—0 (1—0);
Progresul Sibiu — A.S.A. Sibiu 0—2 (0—1);
Arieșul Cîmpia Turzii — Tehnofrig Cluj 1—1 (1—1);
Minerul Baia de Arieș — Știința Petroșeni 1—1 (0—0).
(Corespondenți: **N. Bâlgan, Al. Crișan, I. Simion, A. Gunther, M. Susan, I. Boțocan, L. Donciu, I. Abrudeanu**)

1.	Victoria Călan	6	5	0	1	17—5	10
2.	A.S.A. Sibiu	6	4	1	1	11—3	9
3.	Metalul Aiud	6	3	2	1	14—13	8
4.	Aurul Brad	6	4	0	2	11—11	8
5.	Mureșul Deva	6	4	0	2	7—8	8
6.	Met. Copșa M.	6	3	1	2	17—10	7
7.	Aurul Zlatna	6	3	1	2	11—7	7
8.	Știința Petr.	6	2	3	1	9—7	7
9.	Arieșul Turda	6	2	1	3	11—9	5
10.	Minerul Ghelar	6	2	1	3	6—9	5
11.	Tehnofrig Cluj	6	1	2	3	5—7	4
12.	Arieșul C. T.	6	0	4	2	5—7	4
13.	Soda Oc. M.	6	1	2	3	6—10	4
14.	Mureșul Luduș	6	1	2	3	6—11	4
15.	Progresul Sibiu	6	1	1	4	4—11	3
16.	Min. B. Arieș	6	1	1	4	4—16	3

Etapa viitoare: Minerul Ghelar — Metalul Copșa Mică; Arieșul Turda — Arieșul Cîmpia Turzii; Mureșul Luduș — Aurul Zlatna; Soda Ocna Mureș — Metalul Aiud; Știința Petroșeni — Progresul Sibiu; Tehnofrig Cluj — Aurul Brad; Mureșul Deva — Minerul Baia de Arieș; A.S.A. Sibiu — Victoria Călan.

SERIA A VII-A

Steaua roșie Salonta — Unirea Dej 1—1 (1—1);
Bihoreana Marghita — Minerul Baia Sprie 1—0 (0—0);
Dacia Oradea — Olimpia Satu Mare 1—3 (1—1);
Constructorul Baia Mare — Bradul Vișeu 3—0 (0—0);
Unirea Oradea — C.I.L. Sighetul Marmației 3—0 (1—0);
Gloria Bistrița — Dinamo Oradea 4—0 (1—0);
Someșul Satu Mare — Topitorul Baia Mare 5—0 (2—0);
Victoria Carei — C.I.L. Gherla 4—0 (2—0).
(Corespondenți: **Gh. Cotrău, A. Pașcalău, Al. Jilău, L. Chira, E. Suranyi, I. Toma, Z. Kovacs, Tr. Silaghi**)

1.	Olimpia S.M.	6	4	2	0	11—3	10
2.	Unirea Or.	6	4	1	1	9—4	9
3.	Vict. Carei	6	4	0	2	14—5	8
4.	Gloria Bistr.	6	3	2	1	12—4	8
5.	C.I.L. Gherla	6	4	0	2	8—8	8
6.	Constr. B.M.	6	3	1	2	10—9	7
7.	Unirea Dej	6	2	2	2	19—10	6
8—9.	St. r. Salonta	6	2	1	3	8—10	5
8—9.	Someșul S.M.	6	2	1	3	10—12	5
10.	C.I.L. Sighet	[illegible]	[illegible]	[illegible]	[illegible]	[illegible]	[illegible]
11.	Topit. B.M.	6	2	1	3	12—16	5
12.	Bihoreana	6	2	1	3	4—8	5
13.	Din. Oradea	6	2	0	4	7—10	4
14.	Dacia Oradea	6	2	0	4	8—13	4
15.	Bradul Vișeu	6	2	0	4	4—16	4
16.	Min. B. Sprie	6	1	1	4	6—11	3

Etapa viitoare: C.I.L. Sighetul Marmației — Victoria Carei; Steaua roșie Salonta — Bradul Vișeu; Unirea Dej — Someșul Satu Mare; Olimpia Satu Mare — Unirea Oradea; C.I.L. Gherla — Constructorul Baia Mare; Topitorul Baia Mare — Dacia Oradea; Minerul Baia Sprie — Gloria Bistrița; Dinamo Oradea — Bihoreana Marghita.

SERIA A VIII-A

Torpedo Zărnești — Tractorul Brașov 1—0 (1—0);
Carpați Brașov — Lemnarul Odorheiul Secuiesc 0—1 (0—1);
Chimica Tîrnăveni — Avîntul Reghin 6—2 (3—1);
C.F.R. Sighișoara — Voința Tîrnăveni 2—1 (2—0);
Vitrometan Mediaș — Unirea Cristurul Secuiesc 2—0 (1—0);
Chimia Or. Victoria — Medicina Tg. Mureș 1—1 (1—1);
Oltul Sf. Gheorghe — Colorom Codlea 2—1 (0—1);
Chimia Făgăraș — Minerul Bălan 2—1 (0—0).
(Corespondenți: **C. Chiriac, I. Hîrșu, I. Ducan, I. Turjan, Z. Bișnoveanu, E. Aslan, Gh. Briotă, B. Stoiciu**)

1.	Chimica Tîrn.	6	5	0	1	21—6	10
2.	Chimia Făgăraș	6	4	1	1	12—6	9
3.	Chim Or. Vict.	6	4	1	1	10—9	9
4.	Oltul Sf. Gh.	6	3	2	1	10—6	8
5.	Medicina Tg.M.	6	2	4	0	8—4	8
6.	Avîntul Reghin	6	4	0	2	12—12	8
7.	Torpedo Zărn.	6	3	1	2	11—7	7
8.	Lemnarul Odor.	6	3	1	2	9—7	7
9.	C.F.R. Sigh.	6	3	1	2	7—8	7
10.	Carpați Bv.	6	2	2	2	5—6	6
11.	Tractorul Bv.	6	2	1	3	9—6	5
12.	Colorom Codl.	6	2	1	3	7—11	5
13.	Vitromet. Med.	6	2	0	4	6—14	4
14.	Unirea Cristur	6	1	1	4	8—9	3
15.	Voința Tîrn.	6	0	0	6	4—14	0
16.	Minerul Bălan	6	0	0	6	6—20	0

Etapa viitoare: Avîntul Reghin — C.F.R. Sighișoara; Medicina Tg. Mureș — Torpedo Zărnești; Tractorul Brașov — Chimia Orașul Victoria; Lemnarul Odorheiul Secuiesc — Chimica Tîrnăveni; Colorom Codlea — Minerul Bălan; Unirea Cristurul Secuiesc — Oltul Sf. Gheorghe; Voința Tîrnăveni — Chimia Făgăraș; Vitrometan Mediaș — Carpați Brașov.

Actualitatea internațională

SĂRITORII ROMÂNI ÎNVINGĂTORI LA EREVAN

Săritorii români au concurat la Erevan în întrecerea cu sportivii R.S.S. Armeană și R.S.S. Tadjică, cîștigînd trei din cele 4 probe. Rezultate tehnice :

Trambulină (m) : I. GANEA 420,78 p, V. Kuvșinkin 379,86 p, *C. Nedelcu* 364,80 p, *N. Speriosu* 355,26 p ; *Platformă (f) :* MELANIA DECUSEARĂ 281,34 p. Loreta Airapetian 238,83 p, Nadejda Elaeva 233,91 p ; *Platformă* (m) : V. SARIBEKIAN 469,50 p, S. Kociarian 448,56 p, *I. Ganea* 445,62 p, ...6. *C. Nedelcu* 391,95 p ; *Trambulină* (f) : M. DECUSEARĂ 395,04 p, Elena Mazniuk 353,67 p, Tatiana Kudinova 346,32 p.

TURNEU INTERNAȚIONAL DE BASCHET

Începînd din această seară, terenul de la complexul Floreasca găzduiește o nouă reuniune baschetbalistică. De data aceasta este vorba de meciuri internaționale la care vor participa formațiile **Chemie Halle** din R.D.G. (senioare și junioare) și **SKV Hamburg** din R. F. a Germaniei (m). Iată programul : marți de la ora 15,30, Chemie Halle — Liceul nr. 35 (junioare), Politehnica — I.C.F. (f), Rapid — Chemie Halle (f) și Politehnica — SKV Hamburg (m) ; miercuri de la ora 15,30, Rapid — Chemie Halle (junioare), I.C.F. — Rapid (f), Politehnica — Chemie Halle (f) și Universitatea — SKV Hamburg (m).

Ciclistul italian Felice Gimondi, cîștigătorul clasicului „Mare Premiu al Națiunilor", este felicitat de englezoaica Beryl Burton, compioană mondială și... participantă la cursă

Telefoto : UPI-AGERPRES

SPASSKI SE DISTANȚEAZĂ

Cea de-a 8-a partidă dintre șahiștii sovietici Boris Spasski și Viktor Korcinoi s-a încheiat cu victoria lui Spasski care conduce cu $5\frac{1}{2}$—$2\frac{1}{2}$.

NICOLETA ȘTEFĂNESCU DIN NOU ÎNVINGĂTOARE

SOFIA, 23 (Agerpres). — In ziua a doua a concursului internațional de natație de la Sofia, înotătoarea română **Nicoleta Ștefănescu** a terminat învingătoare în proba de 400 m mixt, cu timpul de 5:50. In proba de 200 m bras masculin, cîștigată de Meye (R. D. Germană) cu 2:41,8, sportivul român Gheorghe Săruleanu s-a clasat pe locul doi cu 2:43,3.

Proba de 100 m liber masculin a revenit lui Elert (R.D.G.), cu timpul de 58,4.

PROLOG LA FINALA INTERCONTINENTALĂ

ESTUDIANTES DE LA PLATA — ECHIPA CARE ÎNFRÎNGE TRADIȚII

Supremațiile sînt înfrînte în fotbal, tradițiile dispar. Este sentimentul pe care-l ai privind palmaresul marilor competiții fotbalistice, unde echipe noi, jucători fără panaș, înlătură senatoriatele de drept, existente pînă nu de mult.

O mostră ne-a dat-o, anul trecut, Celtic Glasgow — formație pînă atunci discretă în rezultate mari, dincolo de granițele Scoției — autoarea performanței de a fi întrerupt șirul victoriilor latine în „Cupa campionilor europeni". Dincolo de Ocean, în fotbalul sud-american, o altă tradiție este trecută la arhivă. Campionatul Argentinei a revenit, la ultima ediție, unei echipe cu „cotă" modestă, care nu face parte din rîndul marilor cluburi din Capitală — Boca Juniors, River Plate, Independiente, Racing Buenos Aires, San Lorenzo. Campioană este Estudiantes de La Plata și tot acestei echipe din provincie îi revin laurii în „Cupa campionilor Americii de Sud" ca și dreptul de a juca în marea finală intercontinentală.

Sîntem în preziua întîlnirii Manchester United-Estudiantes, a cărei partidă-tur este programată pe terenul deținătorilor trofeului sud-american. Întîlnirea așteptată cu interes maxim de toți iubitorii sportului cu balonul rotund. Și, totodată, un prilej de a face cunoștință mai apropiată cu acești reprezentanți inediți ai fotbalului argentinian.

★

La Plata este capitala provinciei Buenos Aires, un oraș cu mai puțin de un sfert de milion de locuitori Va fi, deci, cel mai mic oraș reprezentat pînă acum în „Cupa intercontinentală". Centru universitar însemnat al Argentinei, mențiune prezentă și pe frontispiciul clubului Estudiantes, fondat în 1905. Nu este o denumire fictivă, fiindcă această grupare devenită profesionistă încă înainte de ultimul război, posedă și azi o conducere universitară, precum și studenți în echipele sale. Chiar prima formație a lui Estudiantes are doi medici — nu pe tușă, ci în teren ! — pe Madero și Bilardo.

Estudiantes de La Plata a intrat în prima divizie a campionatului Argentinei încă din anul 1912 și l-a părăsit o singură dată, în 1954. Echipa este considerată de multă vreme ca fiind „neortodoxă", opusă tradițiilor fotbalului argentinian. Jucătorii ei se preocupă prea puțin de virtuozitățile tehnice, specifice sud-americanilor, practicînd un fotbal simplu, atletic, orientat spre rezultat. Poate fi și înșirurirea lăsată de unul dintre antrenorii săi din deceniul trecut, scoțianul Neil McBain.

Actualmente, antrenorul echipei este Osvaldo Zubeldia și lui îi sînt atribuite, în principal, meritele promovării lui Estudiantes pe treptele marii consacrări. Zubeldia crede în virtuțile antrenamentului „tare" și jucătorii săi se antrenează de două ori pe zi, dimineața și seara, într-un cantonament aproape continuu, în apropiere de oraș. Echipa joacă într-un relativ rigid 1—4—3—3, cu accent pe apărare. Lucru deosebit, planul unui meci și tactica respectivă sînt discutate totdeauna împreună cu jucătorii, iar părerile acestora predomină uneori. Dintre vedete, sînt de menționat halful Bilardo — conducătorul echipei, fundașul Malbernat, înaintașii Veron și Conigliaro, ca și extremul-dreapta Ribaudo, foarte mobil pe ambele flancuri.

Perioada de ascensiune a lui Estudiantes a coincis cu venirea lui Osvaldo Zubeldia la cîrmă, în 1965. Pe atunci, acesta era și antrenorul națională argentiniene, dar a fost înlocuit cu exact o lună înainte de C.M. din Anglia. Pentru ideile sale prea... europene, s-a spus. Oricum, ideile lui Zubeldia, nedorite la conducerea echipei naționale, au reușit total la Estudiantes. Echipa sa a mers din succes în succes, iar din septembrie 1966 și pînă în mai 1968, fotbaliștii din La Plata n-au pierdut nici un meci, avînd printre învinși (în tur și retur) și pe principalii rivali, cei de la Independiente. Incununarea definitivă a fost, desigur, victoria obținută asupra lui Palmeiras, reprezentînd Brazilia în finala sud-americană, ceea ce a conferit echipei argentiniene primul loc pe continent.

Pentru realizarea tuturor acestor performanțe, Estudiantes are și un alt atu important. Este lotul său larg de jucători apți pentru prima echipă : 33 ! Cu o formație din care lipsesc absolut toți titularii, Estudiantes este capabilă să învingă pe Boca Juniors, cum s-a întîmplat recent. Condiție esențială pentru jocul uneori prea viril practicat de echipă și care cere, firește, jertfe.

Acest din urmă element este, poate, singurul care aruncă o umbră de îngrijorare asupra spectacolului fotbalistic, așteptat în această finală intercontinentală, a cărei primă rundă este programată mîine pe terenul din La Plata, 80 000 de spectatori (n. b. toți, membri susținători ai clubului universitar !) vor încerca să-și poarte echipa spre victorie pe aripile entuziasmului lor. De exagerări posibile se teme U.E.F.A. și secretarul său general Gustav Wiederkehr, care — în acord cu forul respectiv sud-american — a și obținut legiferarea unor drastice sancțiuni în caz de incidente.

Pedepse, mergînd pînă la suspendări pe 3 ani, amenință pe posibilii recalcitranți. Să sperăm că nu va fi nevoie de ele !

Vlad UDRIȘTE

1960 : Penarol Montevideo — Real Madrid 0—0
REAL — Penarol 5—1
1961 : Benfica Lisabona — Penarol Montevideo 1—0
Penarol — Benfica 5—0
PENAROL — Benfica 2—1
1962 : F. C. Santos — Benfica Lisabona 3—2
Benfica — F. C. SANTOS 2—5
1963 : Milan — F. C. Santos 4—2
F. C. Santos — Milan 4—2
F. C. SANTOS — Milan 1—0
1964 : Independiente Buenos Aires — Internazionale Milano 1—0
Internazionale — Independiente 2—0
INTERNAZIONALE — Independiente 1—0
1965 : Internazionale Milano — Independiente Buenos Aires 3—0
Independiente — INTERNAZIONALE 0—0
1966 : Penarol Montevideo — Real Madrid 2—0
Real — PENAROL 0—2
1967 : Celtic Glasgow — Racing Buenos Aires 1—0
Racing — Celtic 1—0
RACING — Celtic 2—1
1968 : Estudiantes de la Plata — Manchester United ?

AL 7-lea START OLIMPIC

(Urmare din pag. 1)

Ciochină la triplu (16,23 m) se clasează foarte onorabil pe locul cinci, iar Maria Diți-Diaconescu ocupă locul șase la suliță (53,71 m). Olimpia Cataramă la disc (53,08 m) și Ana Sălăgean la greutate (15,83 m) au fost pe locul opt. Într-un clasament neoficial, atleții noștri au totalizat 21 puncte, care — în condițiile deosebite ale Olimpiadei de la Tokio — au însemnat foarte mult.

9 atleți la Mexico

Și acum, iată-ne în preziua unei noi Olimpiade, a XIX-a, care, în pofida altitudinii platoului mexican și a dificultăților de acomodare și aclimatizare, anunță o răsturnare a actualelor tabele de recorduri olimpice și mondiale. Rezultatele înregistrate în acest sezon (și mai cu seamă în ultima perioadă de timp) marchează o creștere extraordinară a valorilor, fapt care va face ca lupta pentru medalii și pentru locurile fruntașe ale diferitelor clasamente să fie mai aprigă decît oricînd.

Atletismul românesc va fi iarăși prezent la startul marilor competiții olimpice. Sarcina de răspundere de a-l reprezenta cît mai bine a fost încredințată la șapte atlete **(Virginia Bonci, Valeria Bufanu, Olimpia Cataramă, Lia Manoliu, Mihaela Peneș, Ileana Silai, Viorica Viscopoleanu)** și la doi alteți **(Leonida Caraiosifoglu** și **Șerban Ciochină)**. Ținînd seama de înaltul nivel valoric la care se anticipează că se vor desfășura întrecerile atletice de la Ciudad de Mexico, evident că misiunea acestora nu va fi de loc ușoară. Dimpotrivă... Avem totuși deplină încredere în acești sportivi care de-a lungul sezonului au dovedit multă seriozitate în pregătire, realizînd, de altfel, nenumărate performanțe, unele de mare prestigiu. Sîntem convinși că ei vor ști să se mobilizeze și că vor arunca în focul întrecerii de pe stadion toată energia lor, că se vor strădui să împlinească așteptările tuturor iubitorilor sportului din patria noastră.

Cele mai mari șanse

Ne este greu, la ora actuală, să facem pronosticuri, pentru că tabelele performerilor mondiali cuprind tot felul de nume de atleți și mai ales de rezultate realizate în diferite perioade ale anului (unele n-au mai fost confirmate ulterior). Și totuși, vom încerca...

După părerea noastră, față de evoluția lor din ultima vreme, apreciem că din lotul atleților români cele mai multe șanse le au : **Lia Manoliu, Ileana Silai** și **Viorica Viscopoleanu.**

LIA MANOLIU este o recordmană a participărilor olimpice. După cum se știe, ea se află la a cincea Olimpiadă a sa, situație unică în istoria atletismului mondial. Spre deosebire de precedentele participări, Lia se prezintă acum la Ciudad de Mexico într-o formă sportivă deosebită și cu un moral de fier, generatoare de optimism. În ultimele săptămîni ea a realizat următoarele rezultate : 58,14 m — Poiana Brașov 10.8 ; 57,80 m — Poiana Brașov 16.8 ; 56,34 — Cîmpulung 19.8 ; 59,22 m — Atena 5,9 ; 58,78 m — Buxtehude 14.9.

Cu rezultatul de la Atena ea figurează pe locul cinci în bilanțul mondial — 1963 al aruncării discului.

ILEANA SILAI, deși învinsă de două ori de Vera Nikolici la Balcaniadă, a fost totuși, fără exagerare, principala eroină a alergărilor din cadrul Jocurilor de la Atena. Așa cum remarcau în cronicile lor fiecare din cei 30 de ziariști iugoslavi prezenți în tribunele stadionului Karaiskakis, Ileana Silai a fost cea care a impus curselor de 400 m și mai ales 800 m un tempo foarte ridicat, datorită căruia au și fost înregistrate performanțe cu totul remarcabile. Cu mai multă atenție la „ruperea" de la 600 m a Verei Nikolici, Ileana Silai ar fi putut avea înscrisă astăzi în palmaresul său o prețioasă victorie la cea mai bună alergătoare din lume. Rezultatele de la Balcaniadă, 54,5 s pe 400 m și 2:01,8 pe 800 m o recomandă pe sportiva clujeană la un loc fruntaș în întrecerea olimpică și avem convingerea că ea îl va putea cuceri.

VIORICA VISCOPOLEANU, cea mai constantă la rezultate superioare dintre toate săritoarele în lungime, candidează în Mexico nu numai la un loc fruntaș, ci chiar la o medalie. Deocamdată, ea se află pe locul cinci în ierarhia mondială a probei, dar are posibilități să-și îmbunătățească această poziție, ca și rezultatul de 6,56 m de la „internaționale". Ne gîndim și la faptul că ea a dovedit anul trecut, chiar la fața locului, că se acomodează bine cu tartanul pistei Stadionului universitar. În 1967, la Săptămîna sportivă internațională, Viorica s-a clasat prima cu 6,56 m. Reeditîndu-și acum performanța, ne gîndim că s-ar putea să-i fie chiar suficientă pentru o medalie.

Outsidere

VALERIA BUFANU, la 80 mg, a alergat de nici nu mai știm cîte ori 10,7 și 10,8 s și o dată, la Varșovia, 10,6 s. Concurînd și la Mexico la valoarea de 10,6—10,7 s, Valeria Bufanu va putea aspira la un loc în finala de opt a acestei probe. Aceeași situație și pentru aruncătoarea de disc OLIMPIA CATARAMĂ, constantă în ultima vreme la rezultate de peste 56 de metri. Avem convingerea că ea va putea să-și îmbunătățească performanța și să intre în finală.

VIRGINIA BONCI are, la prima vedere, o sarcină ceva mai dificilă dacă ținem seamă de „plutonul" săritoarelor în înălțime care se vor prezenta la locul de concurs cu rezultate de 1,80 m și mai mult. La Atena, tînăra noastră atletă s-a arătat însă într-o sensibilă revenire de formă, ceea ce a și decis în ultimă instanță trimiterea ei la J.O. și tocmai de aceea trebuie să așteptăm de la ea corectarea acelui 1,77 m obținut în luna aprilie.

Examenul campioanei olimpice

Am lăsat-o înadins la urmă pe MIHAELA PENEȘ. Revelația J.O. de la Tokio prezintă pentru Olimpiada din Mexic un mare semn de întrebare. De ea, și numai de ea, va depinde acum rezultatul ce-l va obține pe terenul întrecerii din „Țara aztecilor". Spunem acest lucru fiind convinși că nu-i lipsesc calitățile fizice, că are posibilități cu mult mai mari decît cele arătate în majoritatea concursurilor acestui an. De felul în care va ști să se concentreze, să se mobilizeze și să lupte, va depinde în final rezultatul ei. Și atenție, mare atenție la cele trei încercări ale calificărilor !

Doar doi băieți

ȘERBAN CIOCHINĂ a fost accidentat în ultimele săptămîni, motiv pentru care a și absentat din echipa României de la Balcaniadă și de la triunghiularul de la Roma. În prezent, el se simte bine, fizic și moral. Cunoscîndu-i marea putere de luptă, sîntem convinși că, pe stadionul pe care în 1966, a stabilit recordul de 16,46 m, va putea să aspire din nou, ca și la Tokio, la un loc în finală la triplu salt.

LEONIDA CARAIOSIFOGLU, tînăr mărșăluitor, s-a impus în toate concursurile interne și internaționale, nu numai prin rezultate bune, ci și printr-un stil economicos, cu mare randament și, ceea ce este foarte important, corect din punct de vedere regulamentar, care sperăm să-l ducă la o performanță cît mai valoroasă și pe traseul cursei de 20 de kilometri de la Ciudad de Mexico.

★

Atletismul — sportul olimpic nr. 1, din păcate, la Ciudad de Mexico nu va reuni din România decît pe acești atleți. Firesc, numărul lor ar fi trebuit să fie cu mult mai mare, dar ora hotărîtoare a bilanțului i-a ales doar pe aceștia, cei mai buni însă — fără îndoială — dintre toți atleții noștri. Poate că în '72, la München, va fi altfel, așa cum dorim toți. Dar asta de cine depinde ? !...

Flashuri olimpice

● Pe marele stadion universitar din Ciudad de Mexico a avut loc duminică dimineața cea de-a treia și ultima repetiție a ceremoniei de deschidere a Jocurilor Olimpice. Pe pista stadionului au evoluat aproximativ 7 000 de tineri închipuind defilarea celor 119 delegații ce vor fi prezente aici la 12 octombrie. Tînăra atletă mexicană Enriqueta Basilio a fost și ea prezentă la acest ultim... antrenament. După cum s-a mai anunțat, ea va face parte din ultimul schimb al ștafetei care va purta flacăra olimpică. Este pentru prima oară în istoria J.O. cînd o femeie va purta flacăra olimpică în timpul ceremoniei de deschidere a marii sărbători a sportului mondial.

● Primul lot al sportivilor belgieni a părăsit orașul Bruxelles, plecînd spre Ciudad de Mexico. În fruntea delegației se află cunoscutul atlet Gaston Roelants, campion olimpic în cursa de 3 000 m obstacole.

● La Ciudad de Mexico a sosit cel de-al treilea lot al delegației U.R.S.S.

● În împrejurimile orașului Ciudad de Mexico s-a disputat duminică o probă de fond pe distanța de 175 km, la care au participat cicliști din Italia, Polonia, Noua Zeelandă, Mexic, Cuba și S.U.A. A cîștigat Flavio Martini (Italia), cronometrat în 3 h 41:47,0.

● Lotul olimpic de echitație al Argentinei cuprinde 9 persoane, în frunte cu maiorul Carlos Alberto Moratorio, cîștigător al medaliei de argint la J.O. de la Tokio și campion mondial în proba de 3 zile (Londra — 1966). Moratorio va concura pe calul „Socrates". Lotul mai cuprinde pe Postarini, Bedoya, Acosta, Costain, Delia, Molinuevo, Osnaya (dublu campion sud-american) și Tagle.

● Primul lot al delegației sportivilor japonezi se află în drum spre Ciudad de Mexico, via Los Angeles. Lotul cuprinde 215 sportivi și sportive.

Al doilea lot japonez este așteptat să sosească la Ciudad de Mexico în ziua de 2 octombrie.

● Săritoarea în apă Ingrid Krämer-Gulbin (R. D. Germană), fiind bolnavă, n-a putut participa la concursul de selecție în vederea J.O.. Ea și-a dobîndit pașaportul pentru Mexic într-un test special organizat. Ingrid se numără printre protagonistele concursului olimpic de sărituri în apă avînd în palmaresul său două titluri de campioană olimpică la Roma în 1960 și un titlu olimpic la Tokio (1964), unde a mai cucerit și o medalie de argint. Ingrid Krämer a împlinit zilele trecute 25 de ani.

● În cadrul manifestărilor cultural-artistice care preced Jocurile Olimpice și care se vor desfășura apoi concomitent cu întrecerile sportive, va concerta duminică 29 septembrie în sala de teatru a Cetății universitare orchestra de jazz a lui Duke Ellington.

● La Clubul ziariștilor din capitala Mexicului urmează să se deschidă la 1 octombrie o mare expoziție de fotografii sportive.

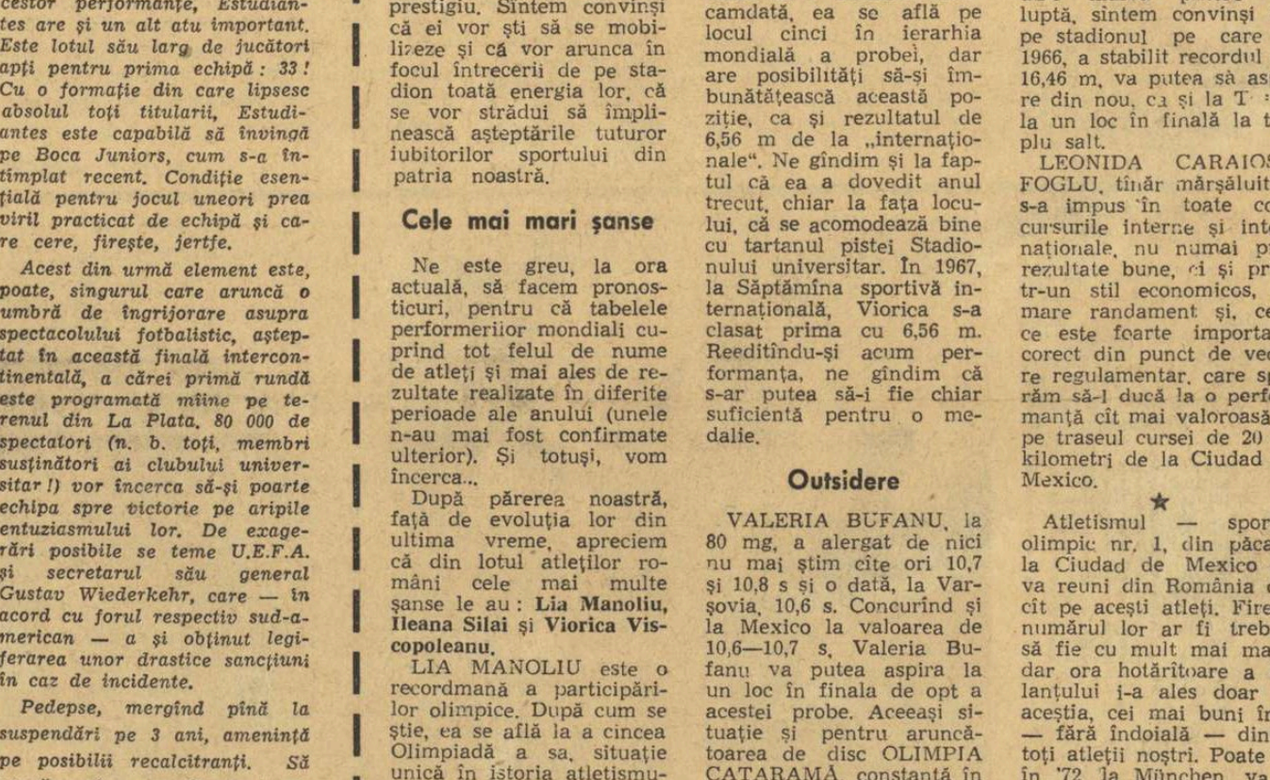

Mîine la Copenhaga, în preliminariile campionatului mondial de fotbal, se întîlnesc reprezentativele Danemarcei și Cehoslovaciei. În fotografie, *Kvasnak — unul din componenții lotului cehoslovac — șutează la poartă într-un meci de campionat*

fotbal pe glob

ELVEȚIA—AUSTRIA 1-0

20 000 de spectatori au urmărit pe stadionul „Wankdorf" din Berna meciul internațional amical de fotbal dintre selecționatele Elveției și Austriei. Victoria a revenit fotbaliștilor elvețieni (adversarii echipei României în preliminariile C.M.) cu scorul de 1—0 (1—0) . Echipele : *ELVEȚIA : Grob, — Ramseier, Minchaud, Tacchella, Stierli, Odermatt, Kuhn, Durr, Winiger, Künzli, Quentin (Vuilleumier). AUSTRIA : Harreiter, Gebhardt, Russ (Ettmayer), Eigenstiller, Fak, Sturmberger, Norberthof, Fritsch, Köglberger, Kaltenbrunner, Hörmayer.*

CAMPIONATE, CAMPIONATE...

● În etapa a 7-a a campionatului bulgar ȚSKA Cerveno Zname a întrecut cu scorul de 4—3 echipa Lokomotiv Plovdiv. Alte rezultate : Levski — Trakia Plovdiv 3—0 ; Cerno More Varna — Botev Vrața 1—0 ; Dunav Ruse — Slavia 0—1 ; Dobrudja Tolbuhin — Beroe Stara Zagora 0—0; Minior Pernik — Lokomotiv Sofia 2—1 ; Spartak Sofia — Spartak Plevna 0—0. În clasament conduce ȚSKA Cerveno Zname cu 13 puncte.

● Etapa a doua a campionatului spaniol s-a soldat cu următoarele rezultate : Valencia — Granada 4—1 ; Cordoba — Malaga 2—2 ; Barcelona — Atletico Madrid 1—0 ; Las Palmas — Espanol 2—1; Real Sociedad — Pontevedra 0—0; Sabadell — Saragossa 1—0 ; Real Madrid — Coruna 4—2 ; Atletico Bilbao — Elche 1—1.

● În etapa a 3-a a campionatului belgian : Standard — Malines 4—0 ; St. Gilloise — Daring 1—1 ; Lierse — Beerschot 5—1 ; La Gantoise — St. Trond 1—1 ; Waregem — Bruges 3—1 : Charleroi — Beeringen 3—0 ; Anderlecht —F.C. Liege 7—0. În clasament : Standard 6 p., Charleroi 5 p.

IUGOSLAVIA — R.F.G. 4-1 LA JUNIORI

Într-un meci internațional de fotbal, disputat la Augsburg, reprezentativa de juniori a Iugoslaviei a întrecut cu scorul de 4—1 (2—1) selecționata similară a R. F. a Germaniei.

LEIXOES ÎNVINSĂ CU 5—0 !

În etapa a 3-a a campionatului portughez, formația Leixoes (adversara lui F. C. Argeș în „Cupa orașelor tîrguri") a jucat în deplasare cu Academica, de care a fost învinsă la scor 5—0. Benfica a învins pe Setubal cu 2—1 și conduce în clasament împreună cu Academica care au cîte 6 p.

OLYMPIAKOS ÎN TURUL AL II-lea

La Salonic s-a desfășurat returul meciului dintre echipele Olympiakos Pireu și Fram Reykjavik, contînd pentru „Cupa cupelor". Gazdele au obținut victoria cu scorul de 2—0 (1—0). Fotbaliștii greci s-au calificat pentru turul doi al competiției.

telex · radio · telefon

ECHIPELE DE TENIS DE MASĂ „COMERȚUL" TG. MUREȘ au susținut zilele trecute — la Berlin — patru întîlniri în compania reprezentanților clubului T.S.C. În trei, victoria a revenit sportivilor români, gazdele cîștigînd una singură. **Rezultate : băieți :** Comerțul Tg. Mureș—T.S.C. 6—3 și 8—1, iar la **fete :** 3—2 și 2—3. Oaspeții au folosit următoarele formații : Naftali, Singeorgean și Sala (masculin) și Eva Bereckmeri, Ecaterina Nagy (feminin).

■

TURNEUL INTERNAȚIONAL DE TENIS DE LA LOS ANGELES a fost cîștigat de jucătorul australian Rod Laver, care în finală a dispus cu 4—6, 6—0, 6—0 de compatriotul său, Ken Rosewall. Proba de simplu femei a revenit tenismanei americane Rosemary Casals, învingătoare cu 6—4, 6—1 în fața Mariei Bueno (Brazilia). În finala probei de dublu bărbați, cuplul australian Fred Stolle-Ken Rosewall a întrecut cu 7—5, 6—1 perechea Cliff Drysdale (Republica Sud-Africană)-Roger Taylor (Anglia).

■

COMPETIȚIA AUTOMOBILISTICĂ „MARELE PREMIU AL CANADEI" a revenit neozeelandezului Dennis Hulme, pe o mașină „McLaren Ford". El a parcurs 383,823 km în 2 h 27:11,2 (medie orară 156,504 km). Pe locurile următoare : Bruce McLaren (Noua Zeelandă) pe „McLaren", Pedro Rodriguez (Mexic) pe „B.R.M.", Graham Hill (Anglia) pe „Lotus", Vic Elford (Anglia) pe „Cooper" și Jackie Stewart (Scoția) pe „Matra Ford". În urma acestor rezultate, în clasamentul campionatului mondial pe primul loc se află Graham Hill și Dennis Hulme — 33 p.

■

ÎN SEMIFINALELE TURNEULUI INTERNAȚIONAL DE TENIS DE LA PARIS, cehoslovacul Kodes l-a învins cu 6—1, 6—3, 4—6, 6—2 pe El Shafei (R.A.U.). În finală, Kodes îl va întîlni pe compatriotul său, Holecek, care în semifinale l-a eliminat cu 4—6, 6—2, 3—6, 6—3, 6—2 pe francezul Darmon.

LA ÎNCHIDEREA EDIȚIEI

DUPĂ DOUĂ ÎNTRERUPERI

FL. GHEORGHIU A REMIZAT CU FISCHER

CAMPIONUL ROMÂNIEI PE LOCUL III ÎN TURNEUL DE LA VINKOVCE

BELGRAD, 23 (prin telefon). **Campionul de șah al României, marele maestru Florin Gheorghiu, a obținut un rezultat remarcabil în cadrul turneului internațional de șah de la Vinkovce (Iugoslavia). El a terminat neînvins partida cu marele maestru american Bobby Fischer. Rezultatul de egalitate dintre Gheorghiu și Fischer a fost consemnat la mutarea 83 după o pasionantă luptă care a durat 7 ore de-a lungul cărora partida a fost întreruptă de două ori. În ultima rundă, Florin Gheorghiu a cîștigat în fața iugoslavului Iovancovici.**

Înaintea jucării ultimelor partide întrerupte, Fl. Gheorghiu ocupă locul III în clasament cu $8\frac{1}{2}$ puncte din 13, după Fischer — 11 p și Horth (Cehoslovacia) 9 p. Urmează : Byrne (S.U.A.) și Matulovici (Iugoslavia) 8 p (și o partidă întreruptă între ei), Ivkov (Iugoslavia) $7\frac{1}{2}$ p (1), Matanovici (Iugoslavia) $7\frac{1}{2}$ p, Robatsch (Austria), Bertok (Iugoslavia) $6\frac{1}{2}$ p etc.

Tiparul I. P. „Informația" str. Brezoianu 23—25

40365

PROLETARI DIN TOATE ȚĂRILE, UNIȚI-VĂ!

Redacția și administrația: str. Vasile Conta nr. 16, tel. 11.10.05, interurban 72 și 286. Telex sportrom buc. 180.

sportul

4 pagini 30 bani

Anul XXIV — Nr. 315 (5749) ZIAR AL CONSILIULUI NAȚIONAL PENTRU EDUCAȚIE FIZICĂ ȘI SPORT Miercuri 25 septembrie 1968

LA PLECAREA LOTULUI OLIMPIC ROMÂN SPRE MEXIC

Reportaj matinal

„Olimpicii" noștri au avut luni o noapte scurtă și agitată, cu vise încurcate, pe care nu s-ar încumeta să le tălmăcească nici cea mai iscusită ghicitoare. Deșteptarea s-a sunat la ora 4 și jumătate, dar pe Mihaela Peneș a trezit-o mama (care a dormit și ea la „Centru") cu un sfert de ceas mai devreme, fiindcă „Ilu" are somn greu și se îmbracă încet.

Primii au coborît în holul „Hotelului sportivilor" antrenorii Vilcea și Chelaru. Apoi a venit Ion Popa. Cei trei au condus energic operațiunea de îmbarcare a loturilor în autocare, au escaladat etajele, au bătut la uși, au controlat dacă cineva n-a uitat ceva. Luptătorii — desăvîrșiți gentlemani — le-au ajutat pe fete să ducă bagajele. Pînă la urmă — în ciuda faptului că zorile încă nu se iviseră și tramvaiele abia ieșeau din depouri, conduse de vatmani somnoroși — graficul a fost respectat întocmai și, la ora 5 precis, coloana autobuzelor a ieșit pe poarta Centrului sportiv 23 August.

★

...Aeroportul Băneasa. Lume multă, animație. Părinți, frați, surori, soți, logodnici, iubiți, prieteni, simpli admiratori. Directorul restaurantului, inspirat, și cu evident spirit comercial, deschide localul cu o oră mai devreme. La majoritatea meselor, se comandă cafele „scurte", concentrate. Ici, colo — cîte un coniac.

Atmosfera este veselă, dar evident emoționantă. Stîrnește o admirație unanimă ținuta desăvîrșită a membrilor delegației olimpice a României. Fetele, în taioare albe, tighelite cu șnur de mătase, bluze cu volănașe la mineci și pălăriuțe picante; băieții, în sacouri bleumarin (nasturi de metal) și pantaloni gri, croite după ultimul imperativ al modei. Sincere felicitări celor care au proiectat și au executat costumele!

★

Iolanda Balaș a venit să-și conducă soțul, pe Ion Sôter, și să ureze succes vechilor colege de stadion, Lia Manoliu, Viorica Viscopoleanu, Ileana Silai, mai tinerelor prietene, Virginia Bonci, Valeria Bufanu și tuturor celorlalți.

Marea atletă încearcă, desigur, un sentiment de nostalgie: Olimpiada fără ea.

— Crezi, Ioli, că recordul tău va fi doborît la Ciudad de Mexico?

— Toate recordurile se stabilesc pentru a fi doborîte!

Aceasta este, în ultimă instanță, rațiunea de a exista a sportului, izvorîtă din însăși rațiunea vieții: progresul, autodepășirea. Lozinca olimpică este „Citius, Altius, Fortius"!

— Un pronostic pentru întrecerile atletice?

— Lia, Mihaela, Viorica și Ileana figurează în previziunile mele cu cîte o medalie.

Valeriu CHIOSE

(Continuare în pag. a 4-a)

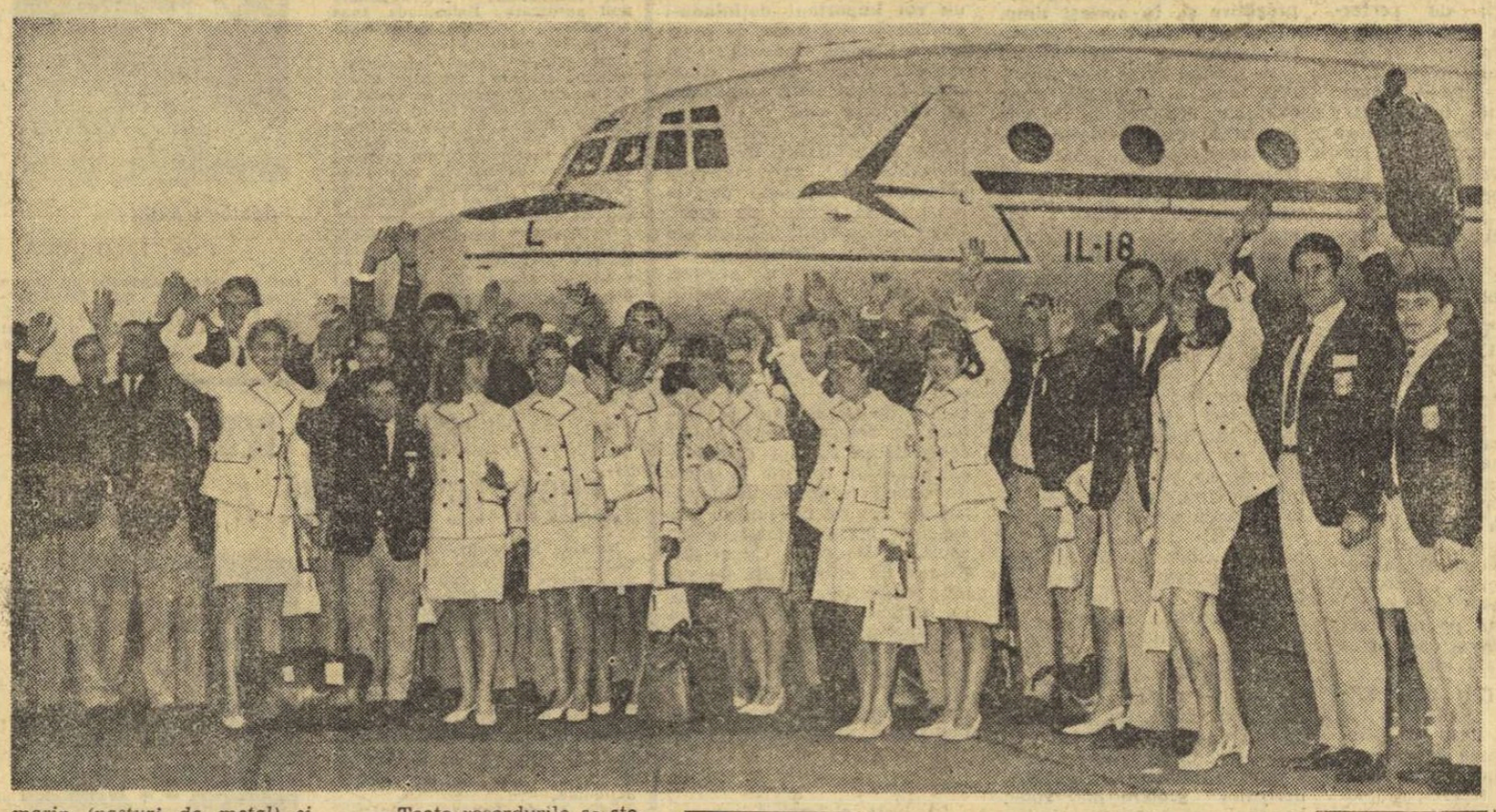

Un ultim „la revedere" în fața avionului gata să-și pornească motoarele

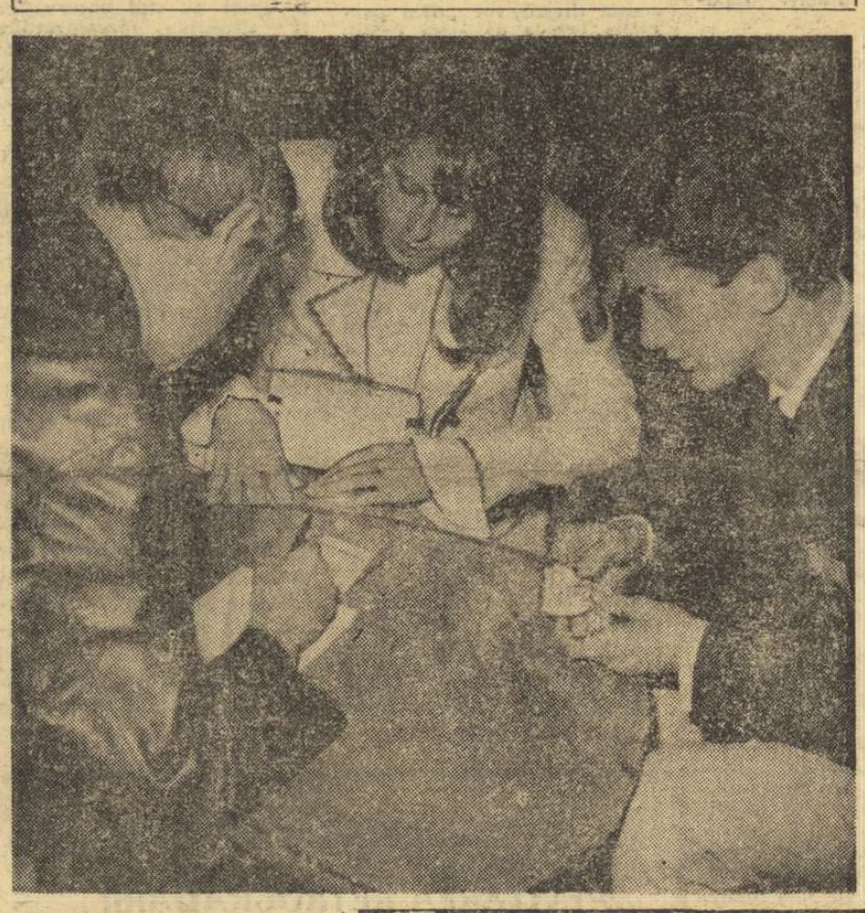

Elevii Cornelia Popescu și Csaba Dozsa care, colecționînd cele cinci cercuri ale însignei olimpice școlărești, au primit un prețios bilet pentru Ciudad de Mexico.

DRUM BUN ȘI NU UITAȚI CĂ VĂ IUBIM...

Cu dragostea vă urmărim, drum bun, — ca să parafrazăm, pînă la urmă, un cîntec vechi, cunoscut.

V-am mustruluit mult? Da, se poate, așa cum părinții își mustruluiesc copiii care fac, cîteodată, ștrengării sau nu-și văd destul de atent de treabă.

V-am lăudat? Da, e drept, mai ales atunci cînd făceați cîte o treabă de ispravă, dar și atunci cînd aveați nevoie de o încurajare, pe care o dădeam pe credit, cu convingerea că ni se va înapoia cu vîrf și îndesat.

V-am dat sfaturi? Știm, acestea sînt poate cel mai greu de suportat, mai ales de cei care au ajuns să muște din mărul succesului adevărat. Dar am încercat s-o facem fără ostentație, cu convingerea că dacă veți folosi doar o parte din ele, va fi un mare cîștig și pentru voi și pentru noi care ne bucurăm de succesele voastre.

Acum toate acestea sînt ale trecutului. Voi vă luați zborul spre alt continent. Înseamnă că v-ați maturizat, iar noi rămînem acasă și vă urmărim de aici, mîndri de voi, ușor îngrijorați, dar cu speranța că totul se va termina cu bine și vă veți întoarce sănătoși și bucuroși.

Ce așteptăm de la voi? Să fim bine lămuriți: nu așteptăm minuni. De altfel, ar fi și un non-sens; minunile prin definiție sînt întîmplări la care nu te aștepți, care apar învingînd canoane, legi și obișnuințe. Ele ne surprind și ne bucură, dar nu le așteptăm. Ceea ce așteptăm este să vă comportați la nivelul vostru superior, să dați tot ce aveți mai bun, să repetați ceea ce ați mai realizat în zilele voastre bune. Știm că nici asta nu este ușor. Știm că zilele, într-adevăr bune, ale unui sportiv, se numără pe degete. Dar mai știm că omul este dotat cu voință, cu putere de concentrare, cu putere de mobilizare a tuturor forțelor și rezervelor sale, pe care le folosește la momentul oportun. Și mai știm, că voi sînteți capabili de asemenea eforturi de voință, ați dovedit-o și în alte rînduri, altfel nu v-am fi dat drumul la un zbor atît de lung și de greu...

Vă e frică de ceilalți? Vă înțelegem: foarte mulți sînt bine pregătiți, dornici și ei ca și voi să iasă în evidență sau chiar să urce pe podiumul victoriei. Dar nu uitați că și lor le e frică de voi și ei sînt plămădiți din carne și oase și mai ales din nervi, foarte mulți nervi, un întreg sistem de nervi care vibrează, reacționează la orice, ajutîndu-i sau împiedicîndu-i să-și realizeze visul. Unii vin cu mai multe șanse? Se poate: dar nu uitați că de multe ori tocmai cei care vin cu prea multe șanse nu reușesc să confirme așteptările. Și apoi, să judecăm drept: șanse aveți cu toții. Altfel, rămîneați acasă și urmăreați la televizor, împreună cu noi, desfășurarea Jocurilor Olimpice.

Sînteți timorați, înfricoșați de o eventuală nereușită? Nu știți ce se va întîmpla dacă veți cădea la examen? Noi sperăm și chiar credem că nu se va întîmpla așa ceva. Noi v-am ascultat și știați lecția destul de bine. Dar dacă totuși cineva se va întoarce cu fruntea plecată, chiar dacă va mînca o bătaie (e doar „ruptă din rai" — și „unde dă mama acolo crește") — tot copilul nostru va rămîne. Cu o singură condiție: să fim convinși că a căzut nu pentru că a întîrziat la examen sau pentru că s-a distrat prea mult cu cîteva zile înainte, ci dintr-un concurs nefericit de împrejurări; dintr-o întîmplare.

Apropo de distracție: dacă ne dați voie, acum cînd sînteți maturi să vă mai dăm totuși un sfat: nu lăsați să pună spaima stăpînire pe voi. Mai bine distrați-vă, dar cu măsură, plimbați-vă cu ochii larg deschiși spre vestigiile culturii aztece, participați activ la această mare manifestare de prietenie și cultură, care va avea loc la Ciudad de Mexico. Toate acestea pentru ca apoi să vă regăsiți pe voi înșivă, să fiți capabili să vă concentrați la maximum, să faceți abstracție de tot și de toate, să existați numai pentru activitatea sportivă căreia v-ați dedicat!

Iudith MOSCU

P. S. Și nu uitați să vă puneți fularul cînd bate vîntul!

SISTEMUL COMPETIȚIILOR SPORTIVE ÎN ANSAMBLUL OBIECTIVELOR ACTUALE ALE ACTIVITĂȚII DE EDUCAȚIE FIZICĂ ȘI SPORT

Emil GHIBU
doctor în științe pedagogice, vicepreședinte al C.N.E.F.S.

Recent, Consiliul Național pentru Educație Fizică și Sport a dezbătut și a aprobat o serie de măsuri menite să contribuie la îmbunătățirea sistemului nostru competițional, la creșterea eficienței și punerea lui în concordanță cu cerințele actuale și de perspectivă ale activității sportive.

Competiția constituie — după cum se știe — un element de bază al activității de educație fizică și sport, motorul viu al dezvoltării oricărei ramuri sportive.

Lupta pentru întîietate este legată direct și de performanță care, în contextul sistemului nostru de educație fizică, trebuie privită multilateral, prin prisma principalelor obiective și urmări ale practicării sportului: **performanța tehnică, caracterizată prin rezultatul obținut în concurs, performanță în îmbunătățirea potențialului biologic al omului, calităților sale fizice, în formarea personalității, a consolidării trăsăturilor morale, precum și în ridicarea capacității creatoare de muncă.**

Acestea sînt temeiurile, o parte din bazele teoretice pe care se sprijină rolul social-educativ al concursurilor, necesitatea ca ele să se desfășoare în concordanță cu specificul, cerințele și dorințele maselor de copii, adolescenți, tineri și adulți, care compar ca participanți direcți în întreceri, sau ca spectatori ai competițiilor sportive. De aici derivă însemnătatea și necesitatea sistemului competițional, ca o parte importantă a conducerii și organizării științifice a activității de educație fizică și sport.

(Continuare în pag. a 2-a)

POLITEHNICA BUCUREȘTI-SKV HAMBURG 83-59 (49-30) LA BASCHET MASCULIN

Din cauza sosirii cu întîrziere a formațiilor clubului Chemie Halle din R.D.G. turneul internațional feminin a fost amînat cu o zi. Din acest motiv, aseară s-au disputat doar două partide feminine și una masculină. S-au înregistrat următoarele rezultate: **Politehnica București — I.C.F.** (f) 49—44 (31—28). Ambele formații au făcut experimentări în vederea începerii campionatului. I.C.F.-ul a aplicat tot timpul o apărare agresivă, cu intercepții și contraatacuri, iar Politehnica a încercat mai multe formule de echipă.

Rapid — I.C.F. II (f) 77—36 (45—13). Joc fără istoric.

Politehnica — S.K.V. Hamburg (m) 83—59 (49—30). Studenții au dominat întreaga partidă. A fost un joc plăcut la care și-au adus contribuția și sportivii oaspeți. Cei mai buni: **Haneș 12, Popa 11 și Săuca 8** de la gazde, respectiv, **Richter 20 și Luhman 14**

La complexul Floreasca, azi va fi următorul program: de la ora 15,30 Rapid — Chemie Halle (junioare), I.C.F. — Rapid (f), Politehnica — Chemie Halle (f) și Universitatea — S.K.V. Hamburg (m).

B. DUMITRU, corespondent

CUPA METALUL LA BOX

Sala Casei de cultură a tineretului din Calea Șerban Vodă a găzduit aseară cea de a doua reuniune de box din cadrul „Cupei Metalul". În meci vedetă T. Ivan (Steaua) l-a învins la puncte pe V. Badea (Metalul). Celelalte rezultate: V. Neagu b.p. M. Popescu, P. Petrescu b. ab. r. III Z. Stanciu, T. Nebunoiu b.p. St. Hirșu, I. Crăciun b.p. L. Tranonis, M. Budu b.p. D. Corbeanu, D. Precup b. ab. r. II M. Ciuciulea, Gh. Cristea b. K.O. r. II A. Zaharia, L. Constantin b. ab. r. II D. Diaconescu, Al. Stan b. desc. r. II C. Georgescu, Gh. Stan b.p. C. Ghinescu, C. Negoescu b. desc. r. III O. Gavrilă, C. Stanciu b.p. I. Crăciun, Gh. Bădoi b.p. M. Niculescu, G. Grecu b. ab. r. III N. Nicolae, N. Stancu b. desc. r. III D. Ghizdavu.

R. C.

Campionatele naționale de ciclism pe pistă continuă astăzi după-amiază, începînd de la ora 16,30, pe velodromul Dinamo din Capitală. În program: urmărire individuală (4000 m).

TIME-OUT PE CLINCENI

Fără să țină seama că parașutiștii sînt în întrecere, ieri, un vînt rebel a cerut time-out arbitrilor de pe Clinceni. Întrebat de unde i-a venit această năstrușnică idee, cel care a propus pauza nedorită a răspuns simplu: **„Din senin"**. Un neinițiat, desigur, ar fi protestat în fața unui asemenea răspuns, considerîndu-l, dacă nu arogant, cel puțin nepoliticos. Aviatorii, însă, au înțeles imediat că afirmația nu este o **„vorbă în vînt"** și, ca atare, s-au retras, în grabă, de pe aerodrom. În cîteva minute, **„din senin"** a început să plouă, și toată lumea a fost de acord că time-out-ul propus a venit la timp...

Astfel stînd lucrurile, „naționalele" de parașutism au continuat cu disputarea unor pasionante probe de... pronosticuri, de comentarii asupra evoluțiilor desfășurate pînă atunci. Se înțelege, la ele au participat și sportivii francezi Jean Scheider și Henry Guyard. Invitații noștri au criticat deschis faptul că organizatorii au programat doar trei probe, în loc de... treizeci, ei simțindu-se excelent în mijlocul aviatorilor români. Pentru remedierea acestei „carențe" oaspeții au venit și cu o propunere concretă a aeroclubului lor: **„Para-club-Savoia din Chambery invită pe sportivii parașutiști români la o întrecere similară".**

În grupuri mici, discrete, antrenorii reprezentativelor de județe participante la campionatele naționale de parașutism au profitat de acest time-out fortuit pentru a da sportivilor îndrumările ce se impun înaintea fiecărui start. Parașutistul făcînd parte din categoria sportivilor care evoluează fără antrenor alături de el! Tot în grupuri mici, discrete, au dat consultații despre cum se „zboară corect

Vasile TOFAN

(Continuare în pag. a 2-a)

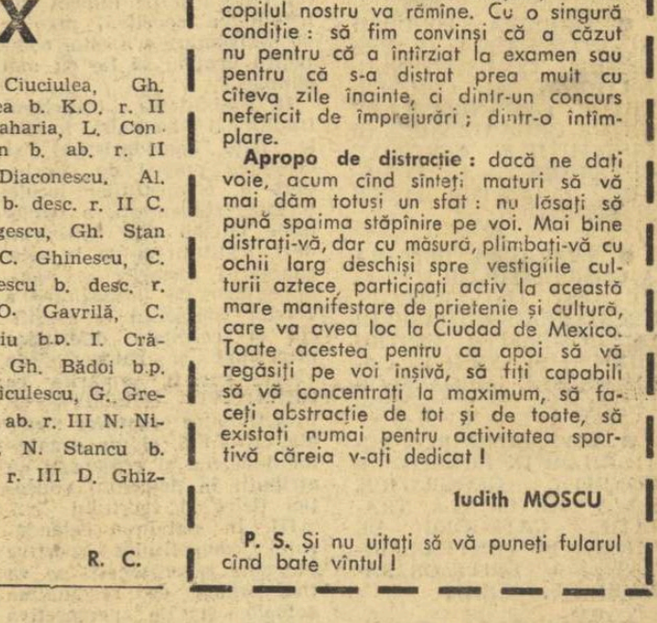

În cercul arid al punctului fix a aterizat ieșeanul Aurel Crețu. Învești mîntat în toga de mătase a parașutei, noul campion al României la „1 000 m" pășește victorios.

Foto: Șt. CIOTLOȘ

Sistemul competiţiilor sportive în ansamblul obiectivelor actuale ale activităţii de educaţie fizică şi sport

(Urmare din pag. 1)

Aceasta, deoarece competiţia :

a) **Constituie criteriul obiectiv de demonstrare a calităţii procesului de pregătire ;**

b) **Finalizează şi valorifică eforturile din antrenamente ;**

c) **Contribuie la răspîndirea ramurilor de sport şi la folosirea în mod plăcut a timpului liber.**

Sistemul nostru competiţional actual a contribuit într-o măsură însemnată la practicarea sistematică a multor ramuri de sport într-un număr crescut de localităţi. Dintre aspectele pozitive ale sistemului competiţional, menţionăm : **amploarea şi varietatea competiţiilor de categorie republicană (75 campionate naţionale de seniori, la 35 ramuri de sport, campionate naţionale de juniori şi copii la 23 ramuri de sport, campionate republicane şcolare şi universitare) ; caracterul tradiţional, stabilitatea unor competiţii (o parte din campionatele naţionale) ; desfăşurarea coordonată a competiţiilor pe baza calendarului sportiv.**

În acelaşi timp, actualul sistem competiţional prezenta unele neajunsuri care au diminuat rolul şi aportul concursurilor sportive în realizarea sarcinilor sportului de masă şi de performanţă. Cu toate că scopul competiţiilor de masă este în bună parte altul decît al celor de performanţă, între acestea nu a existat o delimitare clară. Transferarea mecanică a sistemului competiţional al activităţii sportive de performanţă în activitatea de masă a constituit o frînă în realizarea sarcinilor acestui sector de bază al activităţii sportive.

Actualul stadiu de dezvoltare a activităţii sportive din ţara noastră şi pe plan internaţional, precum şi modificările intervenite — pe de o parte — în conducerea şi organizarea activităţii de educaţie fizică şi sport, iar — pe de altă parte — în împărţirea teritorială administrativă a ţării — fac necesare unele modificări şi îmbunătăţiri ale sistemului competiţional.

Rezoluţia Conferinţei pe ţară a mişcării sportive, din iulie 1967, precizează, printre altele, următoarele :

„Punînd tot mai larg în valoare experienţa pozitivă şi tradiţiile înaintate ale ţării noastre în domeniul sportului şcolar şi universitar, se vor lărgi şi intensifica formele competiţionale locale (pe clase, şcoli şi localităţi, respectiv pe ani de studii, facultăţi, institute şi centre universitare), la diferite ramuri de sport, ce vor cuprinde un număr tot mai mare de elevi şi studenţi. Se va acorda o atenţie sporită adaptării diferenţiate a sistemului competiţional la specificul fiecărei ramuri de sport, lărgirii şi perfecţionării acestuia, continuităţii lui pe durata întregului an".

Îmbunătăţirile adoptate de Consiliul Naţional pentru Educaţie Fizică şi Sport la 11 septembrie 1968 au în vedere traducerea în viaţă a următoarelor cerinţe :

● MĂRIREA PONDERII ŞI ROLULUI CONCURSURILOR LOCALE, CALENDARULUI SPORTIV JUDEŢEAN, ÎN ANSAMBLUL SISTEMULUI NOSTRU COMPETIŢIONAL ;

● MĂRIREA PONDERII ŞI INTEGRAREA ÎN SISTEMUL COMPETIŢIONAL NAŢIONAL AL COMPETIŢIILOR ORGANIZATE DE CĂTRE ORGANIZAŢIILE ŞI INSTITUŢIILE CENTRALE CU ATRIBUŢII ÎN DOMENIUL EDUCAŢIEI FIZICE ŞI SPORTULUI ;

● TRATAREA UNITARĂ A COMPETIŢIILOR ŞCOLARE ŞI UNIVERSITARE, CREŞTEREA NUMĂRULUI DE COMPETIŢII PENTRU JUNIORI ŞI COPII ÎN CALENDARELE ORGANELOR LOCALE ;

● DIVERSIFICAREA ACŢIUNILOR ÎN FUNCŢIE DE CONDIŢII GEOGRAFICE, BAZĂ MATERIALĂ, TRADIŢIE, CATEGORII DE VÎRSTĂ ŞI PARTICULARITĂŢILE DIFERITELOR RAMURI DE SPORT ;

● REDUCEREA TIMPULUI DE ÎNTRERUPERE A COMPETIŢIILOR DE PERFORMANŢĂ DE BAZĂ PRIN PRELUNGIREA PERIOADELOR DE DISPUTARE ŞI PREVEDEREA UNOR CONCURSURI COMPLIMENTARE ;

● STABILITATEA, PE CEL PUŢIN 4 ANI, A COMPETIŢIILOR DE BAZĂ.

Din punct de vedere organizatoric se concretizează următoarele verigi competiţionale : **a) competiţii cu caracter de performanţă, cuprinse în calendarul federaţiilor sportive ; b) competiţii cu caracter de masă şi de performanţă organizate pe linie departamentală (Ministerul Învăţămîntului, U.G.S.R., U.T.C., M.F.A., M.A.I., CNOP, UCECOM) ; c) competiţii locale de performanţă, organizate de consiliile locale pentru educaţie fizică şi sport în colaborare cu unele organe locale cu atribuţii în domeniul activităţii sportive ; d) competiţii locale de masă organizate de organele teritoriale ale U.G.S.R., U.T.C., M.I., CNOP, UCECOM cu sprijinul organelor locale pentru educaţie fizică şi sport.**

Corespunzător sarcinilor fundamentale ale activităţii de educaţie fizică şi sport se stabilesc următoarele 3 grupe de competiţii :

1. COMPETIŢII CORESPUNZĂTOARE SARCINILOR SPORTULUI ŞCOLAR ŞI UNIVERSITAR şi anume :

— Competiţii de masă, pentru dezvoltarea, pregătirea şi destinderea fizică a elevilor şi studenţilor : concursuri pe clase, ani de studii ; concursuri pentru insigna de polisportiv ; întreceri sportive în taberele de vacanţă, întreceri pe străzi, cartiere ;

— Competiţii de performanţă pentru elevi (copii şi juniori) şi studenţi ; competiţii între şcoli, între facultăţi, institute (diviziI şcolare şi studenţeşti orăşeneşti) ; campionate naţionale şcolare şi de juniori ; campionate naţionale universitare ; alte competiţii republicane pentru copii şi juniori. Aceste competiţii, mai ales cele şcolare (de copii şi juniori) asigură baza de masă a sportului de performanţă ;

2. COMPETIŢII CORESPUNZĂTOARE SARCINILOR ACTIVITĂŢII SPORTIVE DE MASĂ :

— Întreceri între secţii, direcţii, ateliere, cartiere, brigăzi, campionatul asociaţiei sportive ; concursuri între asociaţii sportive ; crosuri populare, cupa tineretului de la sate, cupe pe ramuri de producţie ; concursuri în cadrul duminicilor cultural-sportive. Aceste competiţii se vor organiza pe categorii de vîrstă (tineri şi oameni ai muncii de vîrstă medie).

3. COMPETIŢII DE PERFORMANŢĂ :

— De nivel local şi judeţean : campionate orăşeneşti, municipale, judeţene ; diferite cupe ;

— De nivel naţional : campionate naţionale de seniori, de juniori ; cupe şi alte concursuri cu caracter republican ;

— De nivel internaţional : concursuri amicale internaţionale între cluburi (asociaţii), şcoli, institute de învăţămînt superior ; competiţii oficiale între cluburi (Cupa campionilor europeni, Cupa cupelor etc.) ; competiţii interdepartamentale (Universiade, campionate feroviare, militare etc.) ; competiţii oficiale interţări : campionate balcanice, europene, mondiale, jocuri olimpice.

În scopul sincronizării acestor numeroase competiţii este necesar să acordăm o atenţie deosebită elaborării documentului principal de coordonare şi planificare a competiţiilor, CALENDARUL SPORTIV (calendarul sportiv al asociaţiei, clubului, şcolii, localităţii, judeţului, federaţiei, departamentului).

În scopul aplicării eficiente a îmbunătăţirilor adoptate, considerăm necesar să mai facem unele precizări.

I. Astfel, este important să avem în vedere că, în principal, competiţiile cu caracter de masă se adresează celor care **nu practică sportul în mod organizat**, în secţiile afiliate ale cluburilor şi asociaţiilor sportive ; aceste competiţii se justifică numai în măsura în care **stimulează respectivele categorii de cetăţeni** să vină de mai multe ori pe terenul de sport. În acest sens, de o deosebită importanţă sînt **competiţiile locale**, organizarea acestora pe **grupe de vîrstă**, pentru a nu îndepărta pe nimeni din activitatea sportivă, regulile de desfăşurare a acestor competiţii urmînd să fie cît mai simple.

II. Stabilitatea, caracterul tradiţional (denumiri, formule, date calendaristice) şi creşterea puterii de cuprindere a competiţiilor locale, şcolare, studenţeşti, a oamenilor muncii din întreprinderi, instituţii şi de la sate, adaptarea formelor şi regulamentelor de desfăşurare a acestor competiţii la specificul şi cerinţele diferitelor profesiuni şi categorii de vîrstă, vor fi urmărite ca OBIECTIVE IMPORTANTE în activitatea organelor locale ale C.N.E.F.S. şi ale organelor judeţene şi orăşeneşti cu atribuţii în domeniul educaţiei fizice şi sportului.

III. În stabilirea calendarului competiţiilor sportive judeţene şi orăşeneşti se va ţine seama de răspîndirea actuală şi de perspectiva dezvoltării diferitelor ramuri de sport. În domeniul sportului de performanţă se vor avea în vedere, în primul rînd, sporturile nominalizate ; în domeniul sportului de masă, în special, dorinţele oamenilor muncii şi specificul local.

IV. În toate judeţele, competiţiile şcolare (de copii şi juniori), de masă şi de performanţă, vor trebui să formeze una din principalele părţi ale calendarelor sportive locale. Deoarece practica mondială arată scăderea substanţială a vîrstei campionilor, se impune acordarea unei atenţii deosebite amploarei şi calităţii competiţiilor destinate copiilor şi juniorilor (competiţii „mini", pe terenuri şi cu inventar corespunzător particularităţilor de vîrstă).

În privinţa competiţiilor de performanţă se va avea în vedere :

a) **Asigurarea numărului optim de concursuri în funcţie de categoria de clasificare, de particularităţile ramurii de sport respective şi de specificul calendarului internaţional ;**

b) **Eşalonarea optimă, în timp, a concursurilor ; concursul trebuie să constituie un prilej de manifestare a ceea ce s-a acumulat în pregătire, succesiunea firească fiind pregătire-concurs-pregătire-concurs etc. ; pentru unele sporturi alternarea pregătirii cu concursurile se poate face pe etape** (de pildă, una, două etape de pregătire urmate de una, două etape de concursuri) ;

c) **Formulele de disputare, elemente importante în realizarea obiectivelor fiecărei competiţii, trebuie să creeze cadrul corespunzător cerinţelor metodice moderne de pregătire şi, în acelaşi timp, să elimine orice posibilitate de denaturare a rezultatelor.**

În lumina celor menţionate mai sus, a îmbunătăţirilor adoptate, competiţiile ce vor fi incluse în calendarele federaţiilor, organizaţiilor centrale şi organelor locale vor corespunde mai bine sarcinilor specifice actuale şi de perspectivă ale sportului românesc. Astfel, calendarul competiţiilor sportive şcolare şi universitare cuprinde :

PENTRU ŞCOLILE GENERALE, campionate cu etapă finală la atletism, gimnastică şi fotbal ; pentru celelalte ramuri de sport, instrucţiunile precizează că îndeosebi la volei, handbal, baschet, oină, tenis de masă, înot, schi, şah, calendarele judeţene vor stabili, în funcţie de condiţiile locale, competiţiile respective ;

PENTRU LICEE, campionate naţionale şcolare la atletism, gimnastică, baschet, handbal şi volei (la celelalte ramuri competiţiile ce se adresează elevilor — campionatele de juniori — sînt prevăzute în calendarele federaţiilor — fotbal, schi, înot, polo, box, lupte, tenis, scrimă, sporturi nautice etc).

(În legătură cu competiţiile şcolare subliniem înfiinţarea diviziilor şcolare la volei, handbal şi baschet, divizii care reunesc competiţiile organizate de federaţii şi M.I. şi care se suprapunëau ; la aceste divizii vor putea participa liceele de orice profil, şcolile sportive, şcolile profesionale, echipele de juniori ale asociaţiilor şi cluburilor sportive ; competiţia se va desfăşura pe serii geografice tur-retur ; pentru promovarea în aceste trei competiţii de nivel şcolar superior se organizează campionate de calificare. Pentru unităţile şcolare cu profil sportiv — şcoli sportive şi licee cu program de educaţie fizică — se organizează în plus concursuri la atletism, gimnastică, schi şi înot.)

PENTRU ŞCOLILE PROFESIONALE se prevăd campionate la atletism, lupte, schi, fotbal, volei şi handbal cu etapă finală şi la box şi haltere, cu etapă de zonă pe ministere.

PENTRU STUDENŢI se vor organiza campionate universitare la : atletism, gimnastică artistică, gimnastică sportivă, schi, judo, volei, fotbal, handbal, baschet, şah.

ACTIVITATEA SPORTIVĂ DE MASĂ, recreativă, a oamenilor muncii din întreprinderi, instituţii şi de la sate va avea largi şi noi posibilităţi de manifestare prin organizarea unor competiţii specifice — cupa ceferistului, cupa metalurgistului, cupa textilistului etc., crosul tineretului, cupa tineretului de la sate, cupa recoltei, concursul popular de şah etc.

(În legătură cu acest sector de activitate este necesar să nu uităm că activitatea sportivă de masă nu se reduce doar la competiţii de masă, un rol important deţinîndu-l mijloacele şi formele de practicare necompetiţională : turismul, schiul, înotul, canotajul de agrement, gimnastica de înviorare etc.)

ÎN SFÎRŞIT, CALENDARUL SPORTULUI DE PERFORMANŢĂ va cuprinde campionate naţionale de seniori la 41 ramuri de sport. Cupe ale României, Cupe ale federaţiilor, „Criterii olimpice" etc. Printre acestea, menţionăm noile competiţii pentru juniori şi tineret (criterii ale juniorilor la box, haltere, tir, ciclism) ; concursurile pe categorii de greutate la lupte şi box ; concursul de mare fond pe Dunăre la caiac-canoe şi înot ; completarea cu noi turnee a calendarului central la tenis de cîmp ; campionatul naţional pe echipe de juniori la tenis de masă şi, tot la acest sport, desfăşurarea Cupei României cu selecţionate de judeţe ; disputarea campionatului naţional al maeştrilor la gimnastică, separat la individual şi separat pe echipe, desfăşurarea campionatului naţional la popice sub formă de divizie, înfiinţarea campionatelor naţionale la judo.

★

La baza elaborării propunerilor care au fost supuse dezbaterilor Consiliului Naţional pentru Educaţie Fizică şi Sport au stat observaţiile şi sugestiile organizaţiilor centrale cu atribuţii în acest domeniu, federaţiilor sportive şi consiliilor judeţene pentru educaţie fizică şi sport.

Ele vor asigura un cadru organizatoric şi metodico-ştiinţific propice desfăşurării unei bogate activităţi sportive de masă şi de performanţă. În acest sens, se mai cuvine o precizare : sistemul competiţional, numărul şi formele competiţiilor nu duc automat la îmbunătăţirea activităţii sportive. Puterea de atractivitate şi cuprindere a competiţiilor de masă ca şi calitatea celor de performanţă sînt hotărîte îndeosebi de munca organizatorică, de propagandă, de instruire şi educaţie sportivă, desfăşurată atît de organele cu atribuţii în domeniul activităţii sportive cît şi de cadrele tehnice din asociaţiile, cluburile şi federaţiile sportive.

LUPTĂ APRIGĂ PENTRU... EVITAREA RETROGRADĂRII

Cele mai importante partide ale etapei a III-a, programată la sfîrşitul săptămînii, sînt **Industria linei Timişoara — Progresul Bucureşti şi Vagonul Arad — Politehnica,** în care evoluează echipe aflate în zona retrogradării. La Bucureşti sînt programate două meciuri : **Dinamo — Rapid şi I.C.F. — Crişul Oradea.**

CLASAMENT

1. Dinamo	12	12	0	0	105—32 24
2. Steaua	12	10	0	2	93—28 20
3. Rapid	12	8	1	3	60—46 17
4. Voinţa	12	5	2	5	73—73 12
5. Crişul	12	5	0	7	57—63 10
6. I.C.F.	12	5	0	7	45—65 10
7. Politehnica	12	3	2	7	48—62 8
8. Vagonul	12	3	1	8	38—75 7
9. Progresul	12	2	2	8	41—66 6
10. Ind. linei	12	2	2	8	41—91 6

Rezultatul meciului Voinţa Cluj — Ind. linei, desfăşurat duminică, este de 8—4 pentru Voinţa, şi nu 4—4 cum a apărut în ziarul nostru datorită unei greşite recepţii telefonice.

DEBUT NECONCLUDENT

Competiţia inaugurală a sezonului oficial de toamnă la tenis de masă, „Cupa României", a oferit posibilitatea fruntaşilor acestui sport să se reîntîlnească după pauza intervenită pe timpul verii. Într-adevăr, cu mici excepţii — Negulescu (retragere parţială din concursuri), Simin, Păun, Tothfalusi şi Demian, în rest, atît la băieţi cît şi la fete, toată lumea a luat startul.

Întrecerile de la sfîrşitul săptămînii trecute au fost aşteptate cu mult interes. Lucru firesc, dacă ne gîndim că meciurile din sala Floreasca constituiau un prim examen al sportivilor după pregătirile efectuate în lunile premergătoare şi care urmau să arate perspectivele tenisului nostru de masă în vederea viitoarelor confruntări internaţionale mai apropiate : Balcaniada, Liga europeană, „Cupa campionilor europeni" etc.

Cîştigătorii sînt cunoscuţi : maestra emerită a sportului Maria Alexandru (Progresul) şi maestrul sportului Adalbert Rethi (Comerţul Tg. Mureş). Ei s-au prezentat cel mai bine, ieşind învingători în toate partidele, prima pierzînd doar două seturi din totalul de 21 de seturi (însumînd şapte întîlniri), iar cel de al doilea : 6 din 27 seturi (în nouă partide).

Cu o paletă complet schimbată (cauciuc normal cu zimţi), faţă de cea precedentă (acoperită cu sandvici), Maria Alexandru nu s-a arătat prea stînjenită de noul material. Ea a acţionat în maniera obişnuită, cu mingi dirijate din apărare, presărate cu unele atacuri. Desigur, fără întreruperea antrenamentelor din august, Maria ar fi demonstrat o şi mai bună acomodare în condiţiile de joc impuse de noua paletă, ar fi dobîndit o siguranţă sporită în lovituri şi, în consecinţă, mingile ar fi avut mai multă adresă. De asemenea, sperăm că procentajul procedeelor tehnice ofensive va creşte în măsura cuvenită.

Adalbert Rethi

Foto : I. MIHAICĂ

Apariţia lui Rethi, a impresionat prin patru lucruri : mobilitate deosebită, siguranţă, forţă şi frecvenţă în loviturile de atac. Aceasta nu înseamnă că jocul lui nu are nevoie de îmbunătăţiri continue. A fost îmbucurător acest prim contact public al lui Rethi. Dar, am dori ca el să acţioneze cu aceeaşi dezinvoltură şi împotriva partenerilor străini, fie în ţară, fie peste hotare.

Dintre ceilalţi competitori, o evoluţie acceptabilă au avut Magdalena Lesai (Voinţa Arad), campionul de juniori al ţării, Doboşi (C.S.M. Cluj), Sindeanu (Progresul). În schimb, neconvingătoare comportările Eleonorei Mihalca (şi ea şi-a schimbat paleta) şi Vioricăi Ivan.

Fără discuţie, nimeni nu a scontat ca jucătorii să ajungă la cea mai bună formă chiar de la primul concurs. Nici nu ar fi fost indicat. Aşa se poate explica faptul că întîlnirile „Cupei României" nu au atins o factură internaţională. Dar, de aici şi pînă la figura slabă făcută de Carmen Crişan este o cale lungă. Nu ne referim atît la rezultatele tehnice şi la locul ocupat în clasament (penultimul) cît la modul cum a acţionat : complet dezorientat, cu loviturile dereglate total. Cauza ? După cîştigarea „Criteriului european de juniori", Carmen Crişan nu s-a mai antrenat. Aşteptat de la o junioară talentată şi socotită o speranţă a tenisului de masă românesc.

Deşi al doilea în grupa principală, Dorin Giurgiucă a prezentat aceleaşi carenţe cunoscute : folosirea în exclusivitate a forhandului şi a topspinului. Nimic nou, nici o ameliorare. De altfel, s-a văzut că el n-a putut opune decît o rezistenţă redusă vehementelor atacuri ale lui Rethi.

Oprind aici consideraţiile asupra primilor noştri jucători, vom observa că perioada de vară nu a fost fructuoasă. În asemenea condiţii, nici perspectivele nu se anunţă prea roze.

Dacă întrecerile seniorilor nu ne-au oferit prea multe motive de mulţumire, întîlnirile juniorilor au fost — din acest punct de vedere — mai tonifiante. Cele nouă junioare şi cei zece tineri pe care i-am urmărit, ne-au demonstrat — în majoritatea cazurilor — posibilităţi reale de a deveni jucători fruntaşi. Dar drumul lor abia începe aşa că trebuie să fim circumspecţi. De aceea, nici nu vom face evidenţieri nominale.

În sfîrşit, selecţionarea jucătorilor pentru echipele ţării pe baza clasamentelor din competiţii, reprezintă o hotărîre salutară a federaţiei de specialitate. Singura judicioasă în actuala conjunctură în care se află tenisul de masă la noi : număr mic de jucători şi de valoare scăzută. Alte criterii de selecţie ar fi şi superflue.

Constantin COMARNISCHI

APRECIERI DESPRE „CUPA DE TOAMNĂ A CAPITALEI"

Înscrisă în calendarul competiţional al echipelor bucureştene de baschet, după multe file albe ce au marcat sezonul estival, „Cupa de toamnă a Capitalei" a reunit 30 de echipe masculine şi feminine, de diferite categorii.

C.M.E.F.S. Bucureşti a organizat, în condiţii foarte bune, această competiţie, cu scopul de a angrena un număr cît mai mare de formaţii în întîlniri cu caracter oficial, dînd astfel prilej antrenorilor de a verifica şi a îmbunătăţi nivelul de pregătire a echipelor, în pragul campionatelor naţionale.

Cele 30 de formaţii, împărţite după criteriul valoric în trei grupe, au prezentat în marea lor majoritate garnituri complete, utilizînd şi jucători ce nu sînt încă legitimaţi, dar au perspectiva legitimării. Întîlnirile au prilejuit dispute vii, de cele mai multe ori echilibrate, în urma cărora se pot face următoarele constatări :

— Buna organizare şi participare, neînregistrîndu-se nici un forfait (cu excepţia echipei Voinţa, angrenată într-o competiţie internaţională).

— Echipele au evoluat din ce în ce mai bine, confirmînd utilitatea meciurilor în realizarea unei pregătiri superioare. De altfel, 4 dintre ele au jucat şi în turneul final al „Cupei României".

— Stadiul de pregătire (mai ales al echipelor divizionare) este foarte avansat, observîndu-se şi o tendinţă de simplificare a jocului.

— Antrenorii s-au orientat către jucători cu talie înaltă.

— În echipele divizionare au apărut cîţiva jucători tineri, de perspectivă : Pîrşu, Barta (I.C.F.), Roxin (Rapid), Simulescu (Steaua), Troancă (Politehnica).

D. BĂNICĂ — coresp.

TIME-OUT PE CLINCENI

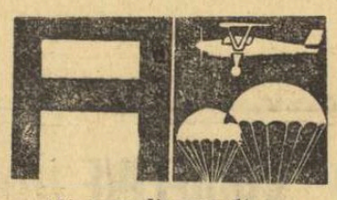

(Urmare din pag. 1)

cu paraşuta" şi primii campioni confirmaţi la aceste disputate „naţionale" : perseverenta **Elisabeta Minculescu** şi ambiţiosul **Aurel Creţu.**

Un şuierat scurt, cunoscut de sportivii aviatori, anunţă intrarea pe turnanta aerodromului a hoinarului care a propus time-out-ul. Ploaia a spălat cerul şi un curcubeu firav dă semnalul luminos că întrecerile pot continua. Sportivii ies în aerul proaspăt al cîmpului, motoarele îşi fac încălzirea şi primul grup de paraşutişti se urcă în avion. Este prea senin, prea-s limpezi înălţimile, ca să nu se profite, să nu se încerce — în cele cîteva ceasuri care au mai rămas pînă la asfinţit — măcar o manşă din dificila probă de salt individual de la 2 000 m, cu executarea în timpul căderii libere a unor figuri acrobatice !

Se continuă, totuşi, şi evoluţiile la salt în grup de la 1 000 m. În această spectaculoasă probă „grupul" este format din patru paraşutişti şi o... rezervă. O „sondă" întîrziată, trecută pe foile de concurs sub numele de **Lucia Ardeleanu** sau **Eva Balogh.** Am notat cele mai bune două rezultate obţinute în prima manşă la saltul în grup de la 1 000 m : **880,2 p** — echipa reprezentativă a judeţului Braşov formată din **Gheorghe Negustoru** (2,08 m), **Florea Tudoran** (3,40 m), **Nicolae Bucurescu** (4,98 m) şi **Vasile Mihanciu** (1 52 m) ; **865,3 p** — formaţia municipiului Bucureşti compusă din **Ştefan Băcăuanu** (0,47 m), **Ionel Iordănescu** (0,21 m), **Nicolae Velicu** (4,81 m) şi **Ilie Neagu** (7,98 m).

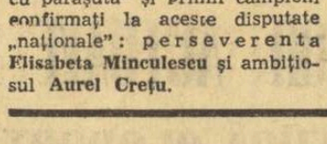

Ieri, la handbal feminin :

Rapid — Progresul 14-12 (7-7)

„Uvertura" la etapa a 12-a a campionatului feminin (restul jocurilor, mîine) a fost făcută de echipele bucureştene Progresul şi Rapid. Meciul, deşi foarte disputat, a avut totuşi un nivel tehnic nemulţumitor şi s-a încheiat cu victoria feroviarelor : 14—12 (7—7). De notat că Progresul a ratat 4 din cele 5 lovituri de la 7 m de care a beneficiat.

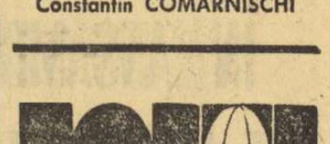

CLASAMENTUL DIVIZIEI A

1. Steaua	5	5	0	0	114—17 15
2. Dinamo	5	5	0	0	56—26 15
3. Grivita Roşie	5	4	0	1	71—26 13
4. Farul	5	3	0	2	85—47 11
5. Ştiinţa	5	2	0	3	29—26 9
6. Rulmentul	5	2	0	3	25—37 9
7. Politehnica	5	2	0	3	50—64 9
8. Universitatea	5	2	0	3	31—56 9
9. Gloria	5	2	0	3	34—72 9
10. Agronomia	5	1	1	3	37—80 3
11. Progresul	5	1	0	4	43—62 7
12. Constructorul	5	0	1	4	35—97 6

În etapa a VI-a (duminică 29 septembrie) sînt programate meciurile **Gloria — Grivita Roşie, Constructorul — Progresul, Steaua — Dinamo, Ştiinţa Petroşeni — Agronomia Cluj, Rulmentul Bîrlad — Farul Constanţa şi Universitatea Timişoara — Politehnica Iaşi.**

A FI SAU A NU FI...

Includerea maestrului sportului Emil Rusu în delegaţia olimpică a ţării noastre pentru J. O. de la Ciudad de Mexico a iscat multe discuţii. Celor nemulţumiţi (pe bună dreptate sau nu) că nu vor fi prezenţi şi ei la startul probelor din capitala aztecă li s-au adăugat sceptici de profesie.

Aşadar, ce caută Emil Rusu la J. O.? Ce-l îndreptăţeşte să fie prezent la cea mai mare confruntare sportivă internaţională? Să încercăm să răspundem la aceste întrebări Emil Rusu va lua startul în probele de urmărire individuală (4 000 m) şi fond-şosea. La proba de velodrom el deţine recordul ţării cu performanţa de 5:04,2. Valoroasă pe plan internaţional, această performanţă nu reprezintă totuşi potenţialul maxim al ciclistului nostru. El a realizat rezultatul în acest sezon, după o pregătire încă nefinisată şi în condiţiile velodromului din parcul sportiv Dinamo, care nu se poate compara nici pe departe cu „Vigorelli" sau „Fausto Coppi". Neoferindu-i-se posibilitatea de a-şi încerca forţele pe pistele de lemn, pe care aşii velodromului îşi stabilesc recordurile, rămînem cu convingerea că valoarea sa adevărată l-ar duce la un record în jur de 5:00,0. Este neîndoielnic că, dacă se va aclimatiza cu condiţiile capitalei Mexicului, Emil Rusu se va situa printre fruntaşii probei de urmărire individuală. Cunoaşterea principalilor adversari, acomodarea cu atmosfera marilor concursuri experienţa acumulată îi vor servi cu siguranţă şi pentru evoluţia la campionatele mondiale din anii viitori, ca şi pentru J. O. de la München, cînd sperăm să-l vedem urcînd pe o treaptă a podiumului de premiere.

Participarea la proba de fond-şosea reprezintă — este drept — o loterie. Din mulţimea alergătorilor de forţe egale nu se poate afirma cu precizie care este liderul şi care este încheietorul de pluton. În această „loterie" se află însă şi bilete cîştigătoare. Nu pretindem că Emil Rusu va reuşi să extragă un astfel de loz, dar nici nu-i putem anula şansele într-o întrecere pentru care îl recomandă performanţele obţinute într-o seamă de competiţii. Să nu uităm, de pildă, că Emil Rusu a trecut peste dificultăţile unui traseu montan cu urcuşuri de prima categorie, a învins vremea total neprielnică şi şi-a condus echipa cu măiestrie, ocupînd locul I în întrecerea desfăşurată în primăvară pe ruta Bordeaux — San Sebastian. Cuvintele de laudă pe care i le-a adresat lui şi coechipierilor fosta glorie a ciclismului profesionist, Bahamontes, n-au fost nişte complimente de circumstanţă, ci reale aprecieri.

Se mai pune, în discuţie, o chestiune : locul 20, pe care Emil Rusu a încheiat actuala ediţie a „Turului României", este oare o „carte de vizită" pentru un „olimpic" ? La prima vedere, opoziţia ar putea avea dreptate. Numai că în aprecierea unui rezultat trebuie luate în consideraţie şi împrejurările. Emil Rusu a pierdut într-o etapă (a III-a) aproape 20 de minute şi aceasta nu din cauza slabei sale pregătiri. Defecţiunea mecanică, survenită într-un moment cînd plutonul era împărţit în mai multe grupe, n-a permis maşinii tehnice să-i ofere imediat ajutor. Cînd, după multă vreme, i s-a schimbat bicicleta, fruntaşii cursei erau departe, iar în jurul său se aflau numai oameni lipsiţi de forţa unei contralovituri. Anulînd efectele acestui ghinion, Emil Rusu ar fi terminat cursa pe primele locuri, acolo unde îl situează valoarea sa de prim rutier al ţării.

Rezumînd răspunsurile date celor ce pun sub semnul întrebării utilitatea includerii lui Emil Rusu în delegaţia olimpică vom spune că : *reprezentantul sportului cu pedale îşi merită selecţionarea, el putînd conta printre protagonişti.*

Hristache NAUM

fotbal

Duminică, cuplaj pe „23 August"

În cadrul etapei a VIII-a a campionatului diviziei naționale A se vor disputa și partidele Dinamo București — Rapid și Progresul — Steaua. Meciurile vor avea loc pe stadionul „23 August". În deschidere, de la ora 14, Dinamo va întîlni pe Rapid, și în „vedetă", de la ora 15,45, Progresul va primi replica formației Steaua.

Pe alte terenuri

Duminică, în Capitală, se vor mai disputa următoarele partide :

- TERENUL GHENCEA, ora 10 : Progresul — Steaua (tineret-rezerve) ;
- STADIONUL DINAMO, ora 10 : Dinamo București — Rapid (tineret-rezerve) ;
- STADIONUL METALUL (Pantelimon), ora 10 : Metalul — Politehnica București (divizia B) ;
- STADIONUL T.U.G. (șoseaua Giurgiului), ora 10 : T.U.G. — S.N. Oltenița (divizia C) ;
- STADIONUL TIMPURI NOI, ora 10 : Flacăra roșie — Petrolul Videle (divizia C) ;
- TERENUL GLORIA (bd. Muncii), ora 10 : Mașini unelte — I.R.A. Cîmpina (divizia C) ;
- TEREN LAROMET ora 10 : Tehnometal — Prahova Ploiești (divizia C).

OPT GOLURI, DAR CUM ?

Orice meci poate să constituie un bun prilej de învățăminte pentru antrenori și jucători. Așa, de pildă, meciul Vagonul Arad — „U" Craiova, la care s-au marcat nu mai puțin decît 8 goluri. Privit prin prizma numărului de goluri se pare, și pe drept cuvînt, că în timp ce atacurile celor două echipe au funcționat foarte bine, apărările au fost slabe.

În ce a constat superioritatea atacurilor, cum s-au manifestat slăbiciunile apărărilor ?

Craiovenii au marcat trei goluri din acțiuni și unul din lovitură de pedeapsă. Golurile au fost consecința firească a unor acțiuni bine concepute, în viteză, a creării unor situații favorabile de finalizare, acțiuni — în special „un-doi"-urile — care se succedau cu regularitate. Faptul că astfel de acțiuni s-au repetat și că s-a observat tendința permanentă a jucătorilor de a le efectua (chiar dacă nu toate au reușit), dovedește că ele au făcut obiectul unor preocupări deosebite în antrenamente.

Și arădanii au marcat tot patru goluri, dar spre deosebire de craioveni, aceștia au înscris după unele faze fixe. Ceea ce trebuie reținut este faptul că aceste goluri au fost marcate datorită unor execuții tehnice reușite, dar și unor greșeli elementare comise de apărătorii craioveni.

Învățămintele care se desprind din felul diferit în care cele două echipe au înscris atîtea goluri, demonstrează că eficacitatea crește atunci cînd acțiunile de atac sînt bine construite, sau cînd execuțiile loviturilor de la fazele fixe sînt reușite.

Și din felul cum au evoluat apărările celor două echipe se desprind, de asemenea, multe învățăminte. În timp ce apărarea echipei Vagonul a fost depășit prin acțiuni bine concepute de craioveni cît și de valoarea atacanților, apărarea Universității nu a respectat, după părerea mea, unele reguli elementare la executarea loviturilor libere și anume :

— pe timp ploios, cînd mingea este alunecoasă, portarul nu trebuie să o rețină cu tot dinadinsul, ci să prefere respingerea sau devierea ei în părțile laterale sau chiar peste poartă. La primul gol, Gaboraș a căutat să rețină o minge înaltă expediată de la cca 25 m din lovitură liberă. Alunecîndu-i, mingea s-a oprit în poartă ;

— la loviturile libere care se execută de la distanță și mai cu seamă pe un teren alunecos, apărarea trebuie să formeze zid compact și cu un număr sporit de jucători (6,7 și chiar 8 dacă lovitura se execută perpendicular pe poartă). Or, apărarea craioveană a procedat greșit, alcătuind un zid de 5 jucători și, în plus, lăsînd lateral un mic spațiu liber pe unde Macavei a trimis balonul în plasă ;

— la loviturile libere care se execută din apropierea suprafeței de pedeapsă, apărătorii trebuie să aplice un marcaj strict tuturor înaintașilor. Adam, complet liber, la 6 m de poartă a marcat nestingherit.

Cele de mai sus sînt numai cîteva reguli de organizare pe care orice apărare trebuie să le respecte. Un joc bun, complet, care să ducă la victorie poate fi realizat de către o echipă dacă jucătorii respectă și îndeplinesc în egală măsură atît sarcinile jocului în atac cît și cele care privesc organizarea apărării, atît în timpul desfășurării jocului cît și la fazele fixe.

N. ROȘCULEȚ

ORA OFICIALĂ DE ÎNCEPERE A JOCURILOR

Meciurile din etapa a VIII-a a campionatului diviziei naționale A, din ziua de 29 septembrie, vor începe la ora 15,45.

Totodată, Federația română de fotbal atrage atenția tuturor echipelor organizatoare că sînt obligate de a asigura asistența medicală la terenuri.

LOTUL NAȚIONAL A PLECAT ÎN IUGOSLAVIA

Lotul național de fotbal a părăsit Capitala, îndreptîndu-se, cu un avion special, spre Novi Sad. Au făcut deplasarea următorii jucători : Suciu, Coman, Sătmăreanu, D. Nicolae, Boc, Mocanu, Petescu, Ghergheli, Dinu, Pircălab, Voinea, Dembrovschi, Iancu și Lucescu. **Lotul este însoțit de antrenorii federali** A. Niculescu și V. Mărdărescu, **precum și de** dr. D. Tomescu.

Un nou atac... eșuat al dinamovistului băcăuan Ene Daniel. Fază din meciul Dinamo Bacău—Crișul
Foto : prof. V. BOGDĂNEȚ

Trimisul nostru special, G. NICOLAESCU, transmite de la Belgrad :

MECIUL DE JOI, CU VOJVODINA NOVI SAD, UN TEST BINEVENIT PENTRU LOTUL NOSTRU REPREZENTATIV

Hotărît lucru, etapa a VI-a a campionatului iugoslav, consumată duminică, a fost a derbiurilor.

Renunțînd cu regret la invitația tentantă („veniți să vedeți meciul nostru cu Sarajevo, liderul clasamentului") făcută de antrenorul echipei Steaua roșie, Miljanici, am optat, firește, pentru jocul Vojvodina — Partizan, formația din Novi Sad fiind, după cum se știe, adversara lotului nostru reprezentativ, care se pregătește în vederea apropiatelor confruntări oficiale din cadrul preliminariilor campionatului mondial.

Ei bine, meciul de la Novi Sad a fost un alt derbi. Deși s-a jucat tot timpul pe ploaie și terenul devenise alunecos, amîndouă echipele au oferit o partidă de înalt nivel spectacular, desfășurată într-un tempo uluitor, cu execuții tehnice în mare viteză. De altfel, trebuie spus că actualii internaționali (mă refer la componenții naționalei, aliniată de Mitici la turneul final al campionatului european) care au evoluat duminică în ambele tabere, Pantelici, Trivici, la gazde, Damianovici, Paunovici și Hosici, de la oaspeți, nu se deosebesc valoric de o bună parte dintre coechipierii lor, ceea ce, pentru selecționer, constituie, aproape în egală măsură, o bucurie dar și un necaz. Pe cine să alegi mai întîi ?

Revenind la partidă, aș vrea să spun că rezultatul final (1—1) nedreptățește într-o oarecare măsură pe gazde, deși acestea au obținut egalarea, în repriza a doua (min. 50), printr-o lovitură de la 11 m. Echipa lui Vujadin Boșkov a avut mai mult timp inițiativa de partea sa, și-a creat situații mai clare la poarta adversă, iar penaltiul care i-a adus egalarea (pentru Partizan înscrisese Hosici în min. 36) fusese, în secundele ce l-au precedat, 90 la sută gol : mijlocașul Dakici s-a intercalat hotărît în atac, dar în momentul cînd a primit mingea, în poziție favorabilă, a fost cosit în careu de Radakovici.

Am urmărit, desigur, cu o mai mare atenție pe Vojvodina și, foarte repede, cunoscuta definiție dată fotbalului de către Boșkov — „fotbalul este baschet : 9 înainte și 9 înapoi" — și-a găsit ilustrare în jocul echipei pe care o antrenează. Întocmai ca o armonică („sanfona" din il calcio) se strînge și se desface „11"-le din Novi Sad, în funcție de situație. În faza de apărare, fiecare jucător al Vojvodinei își știe omul pe care trebuie să-l păzească. Fundașii, îndeosebi, efectuează un marcaj strict, la om, neoferind adversarului direct nici un minut de răgaz. O singură dată, aș putea spune, l-a scăpat Zemko pe Hosici și pleșuvui înaintaș al lui Partizan a sprintat singur pe un culoar favorabil de șut. Mingea udă, expediată puternic, de la aproximativ 18 m, a ricoșat din degetele lui Pantelici, sus, la păianjen. Boșkov nu i-a iertat lui Zemko greșeala și după pauză l-a înlocuit cu foarte tînărul Nikezici, un junior din pepiniera lui Vojvodina.

Cînd echipa se află însă în posesia mingii, „ofensiva dezlănțuită" este cuvîntul de ordine. Atacurile se desfășoară cursiv (dacă balonul pleacă de la Pantelici, acesta degajează cu mina, pentru precizie), dar foarte iute, pe drumul cel mai scurt cu putință. Nici o mișcare în plus, nici un dribling care să nu servească echipei. Cei patru din față, Rakici, Radosav (șeptarul iugoslav de la turneul U.E.F.A. — ediția 1962), Trivici și Pirmajer își schimbă adesea locurile între ei, lăsînd culoare libere, printre care se strecoară, venind din spate, și Dakici (atenție la acest mijlocaș ofensiv), și Savici. Acționînd astfel, Vojvodina a înșelat în repetate rînduri vigilența apărătorilor oaspeți (foarte grijulii în efectuarea marcajului strict), dar, rînd pe rînd, Rakici, Radosav și Trivici au ratat o serie de ocazii, șutînd în portar (care a avut cîteva ieșiri extrem de inspirate) sau pe lîngă bare. Trivici (acela care, la Florența, l-a anihilat pe Bobby Charlton) este într-adevăr un jucător mai mult de forță și mai puțin de finețe, mai mult mijlocaș și mai puțin înaintaș. De altfel, în repriza a doua, Boșkov l-a retras la mijloc din linia de atac, distribuindu-l pe noul introdus, Nikezici în rolul de vîrf. Dar iată formația Vojvodinei aliniată duminică : **Pantelici — Alexici, Stamenski — Zemko** (min. 46 **Nikezici**), **Brzici, Dakici — Rakici, Radosav, Trivici, Pirmajer, Savici.**

Este notația clasică 1—2—3—5, Alexici și Stamenski fiind fundașii laterali, iar Zemko și Brzici fundașii centrali ; la mijloc : Dakici și Savici ; în față : Rakici, Radosav, Trivici și Pirmajer.

Dar, așa cum spuneam, și această așezare este doar pe hîrtie, întrucît pe teren Vojvodina atacă și se apără exact ca la baschet, vorba lui Boșkov, fosta mare glorie a fotbalului iugoslav. Un om care a trăit fotbalul în teren, a văzut multe și știe la fel de multe...

Meciul Vojvodinei cu lotul nostru reprezentativ se va desfășura joi, de la ora 16,30 (17,30 ora României). Dacă băieții lui Boșkov vor acționa cu aceeași vigoare și hotărîre, testul selecționabililor noștri se anunță de mare utilitate. Miercuri se dispută la Belgrad jocul Iugoslavia — Finlanda. În cazul în care Mitici nu-i va folosi pe Pantelici și pe Trivici, Vojvodina va alinia joi formația standard.

MINI-STATISTICĂ ÎN „B"

- În șapte etape s-au marcat 314 goluri (169 în seria I, 145 în seria a II-a). Duminică s-au înscris 36 de goluri : 17 în seria I, 19 în seria a II-a.
- Arbitrii au acordat două penaltiuri în ultima etapă. Unul a fost transformat de Soos (C.F.R. Cluj) și celălalt... ratat de Moraru (Poiana Cîmpina).
- Chimia Suceava, Dunărea Giurgiu și Electronica Obor (din seria I), C.S.M. Sibiu (seria a II-a) sînt echipele care n-au acceptat compromisurile : ori au învins, ori au pierdut.
- Duminică, un singur jucător a fost trimis pe tușă. Acesta se numește Bădițoiu, de la Metrom Brașov.
- C.F.R. Cluj, liderul seriei a II-a, continuă să fie echipa neînvinsă în acest campionat.
- Chimia Rm. Vîlcea, pe ultimul loc al clasamentului seriei secunde, a rămas singura formație care n-a cîștigat nici un meci și a înscris un gol !
- Cele mai eficace înaintări : Chimia Suceava 17 goluri, Metalul București 16 goluri, Politehnica Galați 13 goluri, Portul Constanța și Electronica Obor cîte 12 goluri (seria I), C.S.M. Sibiu 16 goluri, Olimpia Oradea 14 goluri, C.F.R. Cluj, Politehnica Timișoara și Metalul Hunedoara cîte 12 goluri (seria a II-a).
- Cele mai slabe apărări : Electronica Obor 18 goluri primite, Gloria Bîrlad și Poiana Cîmpina cîte 14 goluri, Politehnica București 12 goluri, C.F.R. Pașcani, Flacăra Moreni, Progresul Brăila, Dunărea Giurgiu și Metrom Brașov cîte 11 goluri (seria I), Chimia Rm. Vîlcea și Industria sîrmei cîte 14 goluri, C.F.R.I.R.T. Arad 12 goluri, Olimpia Oradea 11 goluri, A.S. Cugir 10 goluri (seria a II-a).
- În clasamentul golgeterilor, în seria I conduce Nicolau (Chimia Suceava) cu 8 goluri, urmat de Bruștiuc (Oțelul Galați) și Trăznea (Gloria Bîrlad) cu cîte 6 goluri, Georgescu și Roman (ambii de la Metalul București) cu cîte 5 goluri, I. Ștefan (Electronica Obor), Pantelimon (Metalul București), Drăgan (Flacăra Moreni), Meder (Ceahlăul P. Neamț), Caraman (Portul Constanța), Stătescu (Politehnica Galați), Furnică (Gloria Bîrlad) cu cîte 4 goluri. În seria secundă, pe primul loc se află Schwartz (C.S.M. Sibiu) cu 7 goluri, pe locurile următoare fiind P. Emil (C.F.R. Cluj), David (Olimpia Oradea), Manolache (Politehnica Timișoara), Cergo (Metalul Hunedoara) cu cîte 5 goluri, Mazurachis (C.F.R. Cluj), Gyenge (C.F.R.I.R.T. Arad), Rednic (C.S.M Reșița) și Damian (Medicina Cluj) cu cîte 4 goluri.

CHIAR CU RISCUL UNOR GREȘELI INIȚIALE...

Tovarășe redactor șef,

Vă scriu cu intenția de a propune ziarului „Sportul" ideea găzduirii în coloanele sale și a punctelor de vedere ale antrenorilor echipelor. Întrucît cred că fotbalul ar avea de cîștigat de pe urma unui astfel de schimb de opinii și cu convingerea că propunerea mea va fi acceptată, iată mă grăbesc să deschid seria viitoarelor articole scrise de antrenori.

Mă voi referi la jocul susținut de echipa „U" Cluj, pe care o antrenez, cu Steaua București. Pornesc de la ideea că, excepție făcînd de rezultatul final favorabil echipei bucureștene și pe care nu am de gînd să-l contest, formația clujeană a dovedit că se numără printre acelea care au sesizat în ce anume constă noul în fotbal și că se străduiește statornic să-l introducă în preocupările sale făcînd, de asemenea, eforturi de a nu se abate cu nimic din calea aleasă, chiar dacă pentru aceasta trebuie să-și găsească nu numai un stil de joc propriu (care poate surprinde și nemulțumi pe cronicari) dar și un mod de viață aparte. Ideea exprimată nu este străină de actuala criză în care se menține fotbalul nostru, criză aflată, după părerea mea, în evoluție.

Progresul fotbalului și însăși existența sa sînt în mod indestructibil legate de modul în care este el tratat și organizat. De aceea, nici cronicile care apar în ziare nu pot cădea în afara ariei soccerului și iată de ce mă voi referi și la ele. Mulți cronicari în loc să se ocupe de jocul de fotbal, în sine, se ocupă de indivizii angrenați în acest sport (antrenori sau jucători). Astfel, poate apărea în locul informării obiective și fundamentate pe argumente, subiectivismul și chiar patima. Afirm că astfel de cronici nu apără fotbalul și nu militează pentru progresul său, mai cu seamă că presa, radioul și televiziunea se adresează unui număr impresionant de cetățeni, care trebuie lămuriți și nu derutați.

Pentru a fi mai precis mă voi referi la cronica publicată de „Sportul" și semnată de Gh. Nicolaescu în care autorul, după ce arată cîteva cauze reale ale înscrierii punctelor de către Steaua București, conchide că vina nu este a jucătorilor care au greșit în teren, ci a antrenorului, care a fixat un sistem tactic inexact ! Și iată, redusă în discuție, problema apărării în linie, atît de controversată și încă nelămurită la noi sau cel puțin neînțeleasă. (Pentru a nu învenina discuția trec fără comentarii peste afirmația neacoperită de fapte, potrivit căreia „U" ar fi avut experiențe negative cu această tactică în ultimele sale evoluții la București, deoarece, după cum se știe, aci a învins pe Dinamo cu 4—2 și a făcut meci egal, 1—1, cu Steaua).

Cum fotbalul mondial ajunsese aproape de negarea sa — datorită betonului — pentru a supraviețui el a trebuit să stîrnească forțe contrarii, care să nege această negație și să se adapteze practicilor :

1. necesitatea ofensivă de a străpunge betonul ;

2. necesitatea defensivă de a se opune contraatacurilor ;

3. necesitatea colectivă a superiorității numerice în ofensivă, ca și în defensivă.

Ei bine, apărarea în linie, cu utilizarea ofsaidului, a fost răspunsul colectiv, eficace la aceste imperioase necesități tactice actuale prin :

a) o soluție defensivă — satisfacerea obiectivului de apărare a porților și a recuperării balonului în condiții colective (superioritate numerică) ;

b) o soluție ofensivă — care autorizează jocul grupat al jucătorilor și aceasta de la recuperarea balonului accelerînd, astfel, procesul trecerii în condițiile cele mai bune de la apărare la atac și invers.

Cu alte cuvinte, apărarea în linie reclamă gîndire, muncă și răbdare. Ea cere timpul necesar pentru corectarea greșelilor, totdeauna inevitabile la început. Bineînțeles, că are și ea defecțiuni. Și cele mai grave pornesc de la refuzul unor jucători de a juca continuu și de la arbitrii de linie și centru.

De altfel, scopul apărării în linie nu este de a furniza o realitate definitivă sau limitată cumva, ci numai evolutivă pentru că realitatea jocurilor o readuce totdeauna în actualitate.

Linia geometrică, pe care o critică adversarii sistemului explicat, există numai în imaginația lor și în lipsa de abilitate a unor jucători. E ca și cum cu un Fiat 850 ar trebui oricum să întrec un Jaguar de curse. (Cam aceasta este acum diferența dintre „U" și Steaua, ceea ce nu înseamnă că mașina cea mică nu poate străbate aceleași distanțe ca și cea mare).

Îndrăznesc să fac, în public, o confidență. Pentru mine, ca și pentru mulți alții, fotbalul înseamnă totul. Este o pasiune care merită — cred — să-i consacru viața. Îmi place contactul cu oamenii, cu multiplele lor preocupări, cu succesele, cu necazurile și deziluziile lor, fiindcă știu că pînă în cele din urmă sentimentul de bucurie este cel care va învinge. Iată ce-mi oferă jocul cu balonul rotund. El rămîne pentru mine un sport pasionant unde nu se știe nimic dinainte, unde rezultatul poate aduce bucurii extraordinare sau mari supărări. Dar oare aceasta nu este însăși imaginea vieții ?

Revenind la mobilul care m-a îndemnat să vă scriu (îmi îngădui să mărturisesc că acest act deliberat reprezentat de scrisul profesional mi se pare o manifestare morală ce se cere respectată) — mă declar nemulțumit de zeflemisirea unor teorii în care personal cred, căutînd să-i conving și pe alții de valoarea lor.

Pentru a nu leza probitatea profesională a nimănui, nu voi da nici un nume aci, dar nu mă voi reține să afirm că fotbalul are nevoie, mai ales, de lucruri precise din care, bineînțeles, să poată reieși mijloacele îndreptării sale și nu de unele afirmații fără acoperire teoretică și practică.

C. TEAȘCA

OPINII

C. Teașcă
văzut de Neagu Rădulescu

ANUNȚ

ELEVI și ELEVE din școlile profesionale și liceele de specialitate !

Practicați sportul de performanță în cadrul școlii sportive „ENERGIA" București.

Selecția se desfășoară pînă la data de 5 octombrie pe următoarele baze sportive :

— ATLETISM : zilnic între orele 9—11 și 15—17 pe stadioanele Dinamo și Viitorul („23 August").

— FOTBAL : zilnic între orele 9—11, iar luni, miercuri și vineri, între 17—19, terenul „23 August" VII.

— BOX : zilnic între orele 14—16, iar marți, joi și simbătă, între orele 8—10 la sala clubului Rapid.

— LUPTE : zilnic între orele 15—17, iar luni, miercuri și vineri între orele 9—11 la sala Viitorul.

Întrecerea echipelor fruntașe

Sfîrșitul sezonului de tenis este marcat, tradițional, de disputarea celei de a doua mari competiții interne, campionatul republican pe echipe. 12 formații, cuprinzînd pe cei mai buni tenismani din țară, dau asalturile decisive, în aceste zile, titlului deținut, la precedenta ediție — după cum se știe — de echipa Dinamo București.

Actualmente, asistăm la finișul competiției, principalele adversare susținînd jocuri între ele. Astfel, chiar la sfîrșitul acestei săptămîni este programat, în Capitală, un prim derbi, opunînd echipele Dinamo și Steaua. Promisa revanșă Țiriac — Năstase ar figura în vedeta acestei întîlniri. Tot simbătă și duminică, Progresul întîlnește echipa Institutului de Construcții, iar la Brașov are loc un derbi al provinciei, între Steagul roșu și Politehnica Cluj.

Pînă în momentul de față, este greu de alcătuit un clasament, dat fiind că majoritatea pretendenților la titlu nu au susținut un număr egal de jocuri. Totuși, se poate menționa startul bun al dinamoviștilor, care au dispus la scoruri concludente de clujeni (17—7 și 18—6), ca și de Progresul (19—5). Dar clubul din str. Dr. Staicovici, gazda atîtor mari spectacole tenisiste, duce lipsă acută de echipieri, în special la categoria seniorilor.

Steaua a debutat mai puțin energic, în acest an. Formația militară a fost învinsă cu 7—17 la Brașov, în absența lui Ilie Năstase, aflat peste hotare. Mai bine au jucat steliștii cu Politehnica Cluj, în partidele din tur și retur : 14—10 și 15—9. Într-o întîlnire în care mai sînt meciuri în suspensie, Steaua conduce cu 12—10 în fața Constructiilor.

Dintre rezultatele echipelor provinciale, este de menționat buna comportare a echipei Steagul roșu Brașov, căreia pare să-i fi dat forțe noi revenirea în orașul de baștină a două redutabile rachete : G. Bosch și I. Kerekeș. Brașovenii n-au suferit nici o înfrîngere pînă acum, dispunînd — în afară de Steaua — de alte două formații bucureștene : 18—6 cu Constructii și 18—6 cu Progresul. Într-un meci anterior, Steagul roșu făcuse meci nul (12—12) cu Progresul.

Din rîndul celorlalte echipe — care nu concurează direct în lupta pentru titlu — se distinge Industria sîrmei Cîmpia Turzii, care a cîștigat 5 din cele 7 meciuri susținute. Remarcabilă a fost și comportarea în tur a tinerei formații a Școlii sportive nr. 2 din București, care a culeș numai victorii. Returul școlarilor a fost însă diametral opus. În întrecere se mai află : Sănătatea Oradea, Mureșul Tg. Mureș, U.T. Arad și Constructorul Hunedoara.

Rd. V.

CARUSELUL SURPRIZELOR

La Constanța, într-o organizare sub orice critică (într-o sală improprie, în curs de renovare, situată la marginea orașului) s-au desfășurat calificările pentru „Cupa României" la scrimă. Sistemul de concurs a fost pentru toate probele același : inițial, două tururi eliminatorii și, în continuare, eliminare directă pînă la stabilirea învingătorilor.

Cum am subliniat și în titlu, competiția a însemnat pur și simplu un carusel al surprizelor, unele plăcute, evident, altele, dimpotrivă, în măsură să ne îngrijoreze.

La floretă bărbați, de pildă, unul dintre favoriți, *Gh. Burlea*, a rămas încă din turul I, în timp ce *Bănică* și *Constantinescu*, alte două speranțe ale floretei noastre de perspectivă, au dezamăgit în aceeași măsură. *Se vede limpede că în secțiile de scrimă, în cele mai multe dintre ele, s-a muncit slab în ultima vreme, s-a efectuat o pregătire mai mult formală.* Pe primele locuri s-au clasat în ordine, *Ștefan Arderleanu*, *Petru Habala* și *Aurel Ștefan*. Ierarhie firească, în care buna pregătire asigurată la lot primilor doi a ieșit mult în evidență.

La floretă femei, alte surprize : pe primul loc a încheiat concursul *Eva Lenghel*, înaintea *Suzanei Ardeleanu*, care aspira să facă parte din lotul olimpic !? Pe locul 3, *Rodica Văduva*, într-un evident ascendent valoric. *Adriana Moroșan* în schimb, s-a comportat lamentabil, rămînînd, ca și colegul ei de club, Burlea — încă în primul tur. Și concursul internațional de la Magdeburg bate la ușă...

La această probă, două absențe nemotivate : *Marina Stanca* și *Suzana Saplontai*. Prima, probabil supărată că n-a fost preferată pentru Mexic, n-a mai făcut deplasarea la Constanța...

Revelația probei de spadă a fost *Nicolae Iorgu*. Iată că după mai bine de un an de pregătire, tînărul scrimer de la Steaua a început să-și valorifice tot mai mult alonja și, implicit, să dea rezultate. El a terminat concursul după *Iosif Sepeșiu*, dar înaintea experimentaților *Dumitru Popescu* și *Al. Mironov*. O surpriză neplăcută — Gh. Cristof — ca și toți reprezentanții Petrolului, eliminat din turul I ! Pongrat : o altă prezență fizică...

În fine, la sabie, ordinea primilor clasați a fost următoarea : *Gh. Culcea*, *H. Bădescu*, *D. Mustață* și *C. Nicolae*, toți de la Steaua. În revenire — *I. Budahazi*.

Primii 11 la floretă și primii 12 la spadă și sabie s-au calificat în finala „Cupei României", care va avea loc la București între 15 și 17 noiembrie *(t. st.)*.

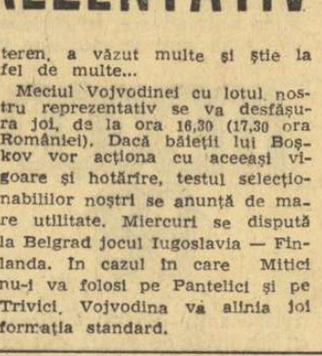

LOTO • PRONOSPORT

INTRODUCEREA PARTICIPĂRII ÎN COLECTIV

Pentru a veni în sprijinul participanților, Loto-Pronosport a luat măsura introducerii participării în colectiv la Loto, Pronosport și Pronoexpres.

Prin această formă de participare se oferă posibilitatea jocului cu scheme mari cu sume mici, scheme cu largi posibilități de cîștig.

Amănunte în legătură cu participarea în colectiv puteți afla de la orice agenție Loto-Pronosport.

PRONOSPORT

premiile concursului nr. 38 din 21 septembrie 1968

Categoria I (13 rezultate) 3,5 variante × 27.005 lei.

Categoria a II-a (12 rezultate) 122,5 variante × 925 lei.

Categoria a III-a (11 rezultate) 1.345,5 variante × 126 lei.

LOTO

numerele extrase la tragerea excepțională din 24 septembrie 1968

FAZA I (Bilete F 20 lei și G de 10 lei)

Extragerea I 54 64 18 70 87 53 51 7 1 81 15 48

Extragerea a II-a 45 40 8 18 63 61 4 30 16 81 24 85

Extragerea a III-a 79 73 46 85 22 36 35 34 82 12 61 17

Extragerea a IV-a 12 37 76 67 47 11 90 88 30 48 84 4

Extragerea a V-a 31 39 33 8 72 62 4 82 69 70 83 84

FAZA a II-a (Bilete F 20 lei și T de 8 lei)

Extragerea a VI-a 20 17 71 14 23 4 39 80 8 16 81 69

Extragerea a VII-a 24 64 1 23 72 18 76 46 31 36 47 73

Extragerea a VIII-a 54 23 38 82 20 8 87 85 84 49 55 76

Extragerea a IX-a 32 12 69 13 67 52 20 41 75 2 55 30

FAZA a III-a (Bilete F 20 lei și A 2 lei)

Extragerea a X-a 66 4 65 73 41 54 21 71 29 23 58 12

Fond de premii : 2.524.564 lei.

Actualitatea internațională

LA PLECAREA LOTULUI OLIMPIC ROMÂN SPRE MEXIC

(Urmare din pag. 1)

— Ne poți indica și.. metalul ?

— Vă las să ghiciți !...

★

Marele lot este împărțit în grupuri, pe ramuri sportive. Ne apropiem de cel mai numeros, caiac-canoe, unde se află, în mijloc, Radu Hușan, un adevărat „pater familias". „Magul" este rezervat, laconic, grăbit :

— Competiția olimpică de pe Xochimilco va fi neînchipuit de dură. Concurenți mulți (și buni), oxigen puțin. Și știți ce „datorie" contractează un caiacist sau un canoist la sfîrșitul cursei ! Ne vom strădui să păstrăm prestigiul cucerit de România în această ramură sportivă. Și să-l consolidăm.

— Dar despre medalii, maestre ?

— Prefer să le inventariem la sfîrșit...

★

Scrima vizează și ea locuri fruntașe. Normal. Echipa masculină de floretă este campioană mondială, iar Olga Szabo a deținut acest titlu. Antrenorul Vasile Chelaru, fiind destul de rezervat, ne spune totuși.

— Principalele noastre atuuri sînt echipele. Dar — în ciuda aparaturii electrice — floreta rămîne o probă capricioasă, în care șansa este un element de neignorat. În cîteva minute se pot produce neînchipuite răsturnări de rezultate. Trăgătorii noștri sînt bine pregătiți și, dacă aclimatizarea va decurge normal, avem toate motivele să credem că lotul se va comporta la nivelul posibilităților sale reale. Ceea ce normal ar trebui să plaseze formația țării noastre pe locuri fruntașe în clasamente. Dar, sportul este sport...

★

Ion Popa comentează introducerea în lot a musceleanului Aurel Simion.

— Victoria sa asupra lui Stanef a fost incontestabilă. Iar măsura adoptată nu reprezintă decît un act de justețe.

(Și o invitație, am adăuga noi, ca totdeauna și în toate ramurile de sport să se procedeze astfel).

★

Conducătorul delegației României la cea de-a 19-a ediție a Jocurilor Olimpice, ANGHEL ALEXE, președintele C.N.E.F.S. și al C.O.R., face o scurtă declarație :

— Ne așteaptă o competiție extrem de grea, de mare răspundere. Este de presupus că toate delegațiile participante se vor prezenta la maximum de valoare, în condițiile sporite de dificultate ale altitudinii mexicane, climei, fusului orar.

Sportivii noștri dețin o bună pregătire, planificată riguros, supravegheată îndeaproape de cei mai pricepuți antrenori și tehnicieni.

Vom concura, după cum se știe, la 9 ramuri de sport, iar speranțele noastre sînt legate cel mai mult de evoluțiile la caiac-canoe, tir, scrimă, box, lupte, cîteva probe atletice feminine în care se pot obține succese.

În general, în lot au fost incluși sportivi cu o mare experiență a întrecerilor internaționale, capabili să facă față tensiunii concursurilor decisive. Alături de ei pleacă în Mexic și cîțiva tineri de perspectivă, pentru care participarea la J.O. va fi un prilej de înaltă școală sportivă.

Ne-am dat seama că a-i cere în acest moment președintelui Alexe un pronostic (chiar și foarte relativ) ar fi un lucru nepotrivit. Mai ales că și alți confrați așteptau rîndul la întrebări.

Megafoanele îi cheamă pe „olimpici" în sala vămii, la frontieră, și de acolo, la avion. Lia Manoliu își ia rămas bun de la mama și de la Mihai Raica, soțul său, cu care se va revedea peste o săptămînă în Mexic. Fostul nostru recordman și campion de disc pleacă la Olimpiadă ca turist, duminică.

Mezinii lotului, Cornelia Popescu și Csaba Dozsa, primii mari beneficiari ai insignei școlărești „Cercurile olimpice", sînt teribil de emoționați.

Nicolae Giju își uită sacoșa în hol și trebuie să se întoarcă, spre marea nedumerire a grănicerului. Iar Ion Popa își aduce aminte că nu și-a cumpărat țigări. Și drumul e lung.

La ora 6,35, avionul Tarom decolează. Respirația lui puternică răvășește frunzele toamnei, agită mai tare batistele și usucă lacrimile despărțirii.

DRUM BUN !

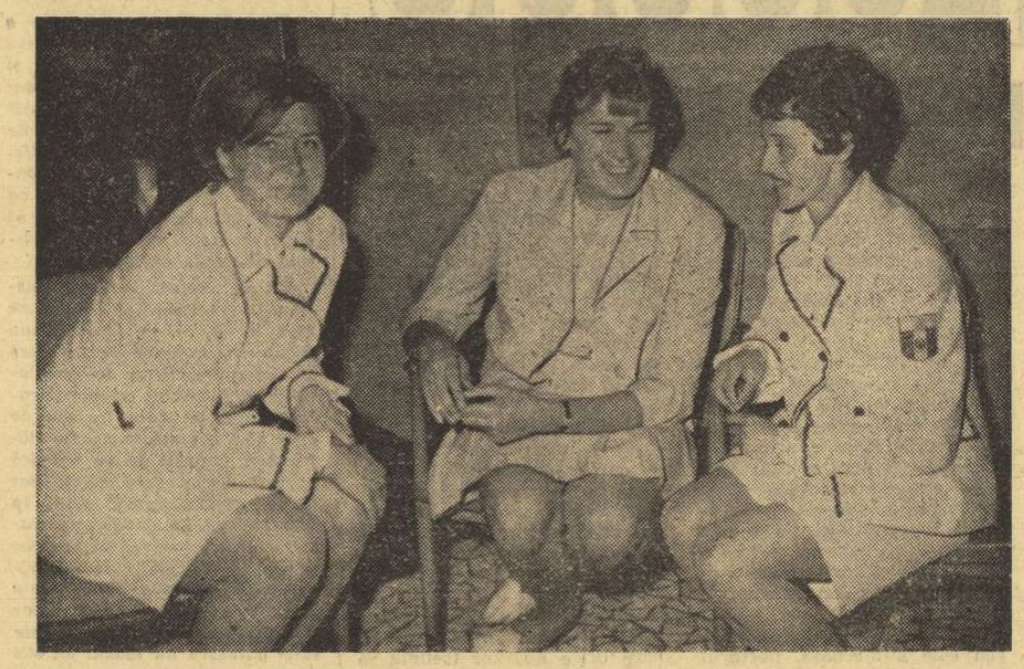

Iolanda Balaș-Söter, între vechile sale tovarășe de stadion, Lia Manoliu și Viorica Viscopoleanu. — Vă așteptăm cu medalii !

ÎN CÎTEVA RÎNDURI DESPRE TURNEUL OLIMPIC DE BOX

● La propunerea A.I.B.A. s-a hotărît în unanimitate să se interzică boxerilor care participă la turneul olimpic utilizarea oxigenului. Această hotărîre a provocat nedumerire în rîndul specialiștilor, care recomandau să se compenseze aerul rarefiat de la Ciudad de Mexico cu un aport de oxigen. Pentru elucidarea problemei, dr. Blantein, președintele Comisiei medicale din cadrul A.I.B.A., a făcut ziariștilor următoarea declarație : *„Administrarea oxigenului este dăunătoare pentru organismul omului. Utilizarea lui are urmări negative, în special asupra psihicului".*

● La turneul olimpic de box s-au înscris 292 de boxeri din 48 de țări. Cîntarul oficial se va face la 11 octombrie, iar primele reuniuni vor avea loc a doua zi. Sferturile de finală se vor desfășura la 22 și 23 octombrie, două zile mai tîrziu semifinalele, iar la 26 octombrie boxerii vor susține finalele.

● Participanții la turneul olimpic de box vor avea condiții optime de antrenament. În acest scop organizatorii au asigurat 16 săli de antrenament prevăzute cu toate cele necesare pentru practicarea boxului precum și cu bazine de înot, băi turcești, saune etc. În complexul sălilor de antrenament se pot pregăti simultan 14 echipe, sub supravegherea permanentă a medicilor.

● 39 de arbitri vor oficia pe ringurile din Mexico.

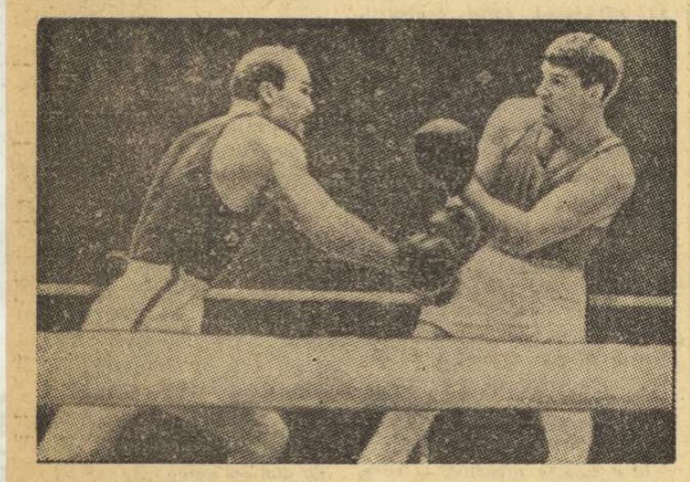

Unul dintre protagoniștii turneului olimpic : boxerul sovietic Dan Pozniak (stînga), de patru ori campion al U.R.S.S. și de două ori campion european.

telex

LA ISTANBUL au continuat întrecerile campionatelor europene de yahting clasa „Snipe". Cea de-a 5-a regată a revenit echipajului Portugaliei, iar cea de-a 6-a, echipajului Italiei. Înaintea ultimei regate, în clasament pe primele două locuri se află echipajele Suediei și Portugaliei.

■

ÎN CADRUL CAMPIONATULUI de hochei pe gheață al U.R.S.S. s-au disputat trei noi partide. Sibir Novosibirsk a pierdut pe teren propriu cu 0—1 (0—0, 0—0, 0—1), în fața echipei Himik Voskresensk, Lokomotiv Moscova a învins cu scorul de 5—3 (1—1, 3—1, 1—1) pe Dinamo Moscova, iar formațiile Aripile Sovietelor Moscova și Spartak Moscova au terminat la egalitate 3—3 (0—2, 2—0, 1—1).

■

CURSA INTERNAȚIONALĂ automobilistică de viteză în coastă de la Mont Ventoux, care contează pentru campionatul european, a fost cîștigată de sportivul vest-german, Gerhard Mitter. Învingătorul, care a concurat pe o mașină „Porsche", a parcurs 21,600 km. în timpul de 10:12,1, realizînd o medie orară de 127,038 km. Pe locurile următoare s-au clasat compatrioții săi Rolf Stommelin, pe „Porsche" și Hubert Hahne, pe „B.M.W.".

radio

■

ÎN FINALA PROBEI feminine de dublu din cadrul concursului internațional de tenis de la Los Angeles, Durr (Franța) și Haydon (Anglia) au învins cu 6—3, 6—2 pe Court (Australia), Bueno (Brazilia).

■

PESTE 5 000 DE SPECTATORI au urmărit pe velodromul din Nantes un interesant omnium internațional. Victoria a revenit cunoscutului ciclist francez Anquetil cu 56 puncte. El a fost urmat în clasament de Grosskost — 52 puncte și Lemeteyer — 47 puncte.

■

CU SCORUL DE 4—1 a cîștigat echipa Indiei meciul cu echipa Japoniei desfășurat la Tokio în cadrul finalei zonei asiatice a „Cupei Davis". În ultimele meciuri de simplu au fost înregistrate următoarele rezultate tehnice : Krishnan (India) — Yanagi (Japonia) 6—4, 6—3, 6—1, Watanabe (Japonia) — Lall (India) 8—6, 6—1, 6—2. India va întîlni la München echipa R.F. a Germaniei.

telefon

40 de milioane de flori vor crea un cadru sărbătoresc capitalei mexicane în timpul desfășurării Jocurilor Olimpice de vară. Zeci de mii de dalii, crizanteme, gladiole, trandafiri și alte flori vor împodobi bazele sportive, piețele și clădirile oficiale din Ciudad de Mexico.

★

Din Paris se anunță că lotul olimpic francez este format din 205 sportive și sportivi. Cel mai „bătrîn" concurent francez este renumitul călăreț Pierre Jonquieres d'Oriola, în vîrstă de 48 de ani, campion olimpic la Tokio. Mezina lotului francez este înotătoarea Marie Jose Kersaudy, în etate de 14 ani.

★

La Ciudad de Mexico a sosit al doilea grup al sportivilor din Ghana. Din acest grup fac parte fotbaliștii și cîțiva atleți. În fruntea delegației se află Azu Crabbe, președintele Comitetului olimpic din Ghana.

★

Numeroșii participanți care au sosit din timp la Ciudad de Mexico pentru o cît mai bună aclimatizare, au declarat că hrana care se servește la

MEXICO 68

restaurantul din satul olimpic și condițiile de cazare sînt excelente.

★

Din cel de-al doilea lot al sportivilor cehoslovaci care numără 85 de persoane face parte și cunoscutul ciclist de pistă Jiri Dalar, medaliat la J. O. de la Tokio. El a declarat corespondenților de presă că va încerca la Ciudad de Mexico să cucerească o altă medalie.

★

Oficialitățile mexicane au anunțat că pentru turiști au fost puse la dispoziție 40 167 de paturi. Pînă în prezent la Ciudad de Mexico au sosit 16 567 turiști.

★

La Porto Rico s-a desfășurat întîlnirea internațională amicală dintre selecționatele olimpice de baschet masculin ale Franței și Porto Rico. La capătul unui meci echilibrat, gazdele au obținut victoria la limită : 64—63.

Călăreții români au cîștigat proba de dresaj la Campionatele Balcanice

În cadrul Campionatelor Balcanice de călărie care se desfășoară la Istanbul, călăreții români au ocupat primele trei locuri în clasamentul individual al probei de dresaj prin **Iosif Molnar (pe Vultur), Nicolae Mihalcea (pe Dana) și Dumitru Velicu (pe Argint),** precum și în cel pe echipe (total 2 071 p). Au urmat în clasamentul pe echipe **Bulgaria** cu 1 822 p și **Turcia** cu 1 631 p. Miercuri este zi de pauză.

SPORTIVI ROMÂNI PESTE HOTARE

● LUPTATORII DE LA „LIBERE" AU CONCURAT ÎN BULGARIA ● ELISABETA POLIHRONIADE ȘI GERTRUDE BAUMSTARCK LA EMMEN ● PESCARII ROMÂNI PARTICIPĂ LA C. M. DIN IRLANDA

În localitatea bulgară Biserți s-a desfășurat — recent — cea de a IV-a ediție a turneului internațional de lupte libere al Bulgariei rezervat maeștrilor, juniorilor și începătorilor. La această competiție au luat parte și cinci sportivi români (patru la categoria maeștri și unul la juniori). *N. Pavel* și *E. Panait* au avut o comportare foarte bună clasîndu-se pe locurile I la concursul maeștrilor la cat. + 100 kg, respectiv, juniori cat. + 87 kg. Ceilalți luptători ai noștri au ocupat următoarele locuri : *A. Balog 2 la cat. 100 kg, I. Marton 2 la cat. 90 kg. și V. Iorga 3 la cat. 80 kg.*

★

La Emmen, în Olanda, începe azi un mare turneu internațional feminin de șah la care participă două sportive din țara noastră : Elisabeta Polihroniade și Gertrude Baumstarck.

Sîmbătă și duminică vor avea loc la Cork, în Irlanda, întrecerile campionatului mondial la pescuit staționar. La această competiție echipa României va avea următoarea componență : Gh. Timoleon, I. Pană, A. Stoenescu, O. Tudoran și Al. Veght.

PIETRANGELI SE RETRAGE

ROMA 24 (Agerpres). — Tenismanul nr. 1 al Italiei, Nicola Pietrangeli, în vîrstă de 35 de ani, și-a anunțat retragerea din activitatea competițională cu începere de la 1 ianuarie 1969. Recent la Milano, Pietrangeli a cîștigat cel de-al șaselea titlu de campion național din cariera sa. În finală, Pietrangeli l-a întrecut cu 6—3, 6—1, 5—7, 6—2 pe Eugenio Castigliano.

ÎN JURUL BALONULUI ROTUND

AZI, DOUĂ MECIURI IMPORTANTE

În prima „manșă" a finalei „Cupei intercontinentale" la fotbal, astăzi, la Buenos Aires, Estudiantes întîlnește formația Manchester United, deținătoarea „C.C.E.". Antrenorul Busby a anunțat că meciul este deosebit de dificil, deoarece doi jucători, Foulkes și Crerand, nu sînt încă complet restabiliți de pe urma unor accidente suferite.

Tot astăzi, la Copenhaga, în nocturnă, într-un meci contînd pentru preliminariile campionatului mondial de fotbal, echipa Danemarcei întîlnește echipa Cehoslovaciei.

CAMPIONATE, COMPETIȚII ȘI UN JOC AMICAL

Etapa a 6-a a campionatului iugoslav s-a soldat cu următoarele rezultate : Steaua roșie — Sarajevo 1—2 ; Vardar — Olympia 1—2 ; Celik — Proletar 0—0 ; Velez — Bor 0—0 ; Rijeka — Hajduk 0—0 ; Maribor — O.F.K. Beograd 3—0 ; Zelesniciar — Zagreb 1—2.

În clasament conduce Sarajevo cu 10 puncte, urmată de Velez, Maribor 8 puncte, Hajduk, O.F.K. Beograd, Olympia 7 puncte etc.

★

● În cea de-a 29-a etapă a campionatului U.R.S.S. s-au înregistrat următoarele rezultate : Torpedo Moscova — T.S.K.A. Moscova 3—0 ; Dinamo Tbilisi — Kairat Alma Ata 3—0 ; Ararat Erevan — Pahtakor Taşkent 1—0 ; Dinamo Kiev — Zenit Leningrad 5—2 ; Torpedo Kutaisi — Șahtior Donețk 2—1 ; S.K.A. Rostov pe Don — Zaria Lugansk 1—1 ; Dinamo Moscova — Aripile Sovietelor Kuibișev 5—1.

★

● Rezultate înregistrate în campionatul R. D. Germane : Chemie Leipzig — Union Berlin 1—2 ; F.C. Magdeburg — Carl Zeiss Jena 0—0 ; Wismut Aue — F.C. Chemie Halle 4—1 ; F.C. Karl Marx Stadt — Vorwärts Berlin 2—2 ; Rot Weiss Erfurt — Lokomotive Leipzig 3—0 ; Dynamo Berlin — Sachsenring Zwickau 1—1.

★

Echipa Aris Salonic s-a calificat pentru turul doi al competiției „Cupa orașelor tîrguri", învingînd, în cel de-al doilea joc, cu 6—0 (2—0) echipa Hibernians Malta.

★

Selecționata Izraelului și-a continuat turneul în S.U.A. jucînd la Oakland cu echipa „Oakland Clippers", de care a fost învinsă cu 2—1 (1—1).

CEL MAI MODERN TEMPLU AL FOTBALULUI: STADIONUL AZTEC DIN CIUDAD DE MEXICO

Un adevărat monument al sportului este tînărul, imensul și de pe acum faimosul Stadion Aztec pe care se vor desfășura o serie de meciuri ale turneului olimpic de fotbal, precum și finala acestei competiții. Construit după proiectul arhitectului Pedro Ramirez Vazquez, care avea să primească apoi sarcina de mare cinste de președinte al comisiei de organizare a J.O., stadionul a fost inaugurat acum doi ani de președintele Mexicului, Gustavo Diaz Ordaz. Această impunătoare bază sportivă, realizată de clubburile din capitala Mexicului, constituie materializarea visurilor multor „aficionados" (pasionați) care au dorit din toată inima ca într-o zi această țară să se poată mîndri că a fost demn amfitrion al unor importante evenimente sportive ca Jocurile Olimpice din 1968 și Cupa lumii la fotbal, în 1970.

Cu capacitatea sa de 106 000 locuri confortabile, Stadionul Aztec ar fi părut o utopie micului grup de spectatori care în anul 1915 asistau, pentru prima oară în Mexic, la un meci de fotbal. Chiar și pentru spectatorii care veneau mai tîrziu pe stadioanele Nexaca (18 000 locuri) și Asturias (22 000 locuri).

GIGANTUL DE BETON

Un prim pas spre bazele sportive monumentale s-a făcut prin construirea așa-numitului Stadion olimpic din Cetatea sporturilor avînd o capacitate de 45 000 locuri și un altul, prin realizarea Stadionului olimpic din Cetatea universitară (65 000 locuri). În ambele cazuri, un teren special de 3 000 m pătrați pentru „cultivarea" acestui gazon combinat.

Terenul de joc măsoară 105 m în lungime și 68 m în lățime. El este orientat pe direcția est-vest, pentru ca soarele să nu avantajeze vreuna dintre echipe în timpul partidelor diurne. Sistemul de drenaj este foarte bine realizat, așa încît și după ploile cele mai mari apa dispare în cîteva minute.

Pentru iluminatul stadionului s-a recurs la sistemul „Siemens" care utilizează becuri umplute cu xenon. Sunetul are o singură sursă : patru grupe de difuzoare puternice dispuse radial și susținute deasupra centrului terenului de un cablu. Tabela de marcaj dispune de aparatură electronică modernă.

ABUNDENȚA DE LOJI

Acoperișul protejează complet gradenele superioare ale tribunei și parțial pe cele inferioare, el avînd o lățime de 50 m în părțile laterale și de 20 m la capetele stadionului. În zona acoperită se află și cele 560 de loji ale stadionului, construite ca niște mici balcoane independente, avînd o vizibilitate foarte bună asupra terenului. Fiecare lojă este prevăzută cu un antreu, cu grup sanitar propriu, telefon și cu 10 fotolii.

Intrarea publicului pe stadion se face — în zona inferioară — prin 22 de tunele avînd 4 m lățime, prin alte 8 tunele în zona mijlocie, cinci rampe duble de cîte 16 metri lățime și două scări largi de cîte 8 m, în zona superioară a tribunelor. Stadionul Aztec numără în total 34 de intrări. S-a calculat că stadionul, chiar ocupat la întreaga lui capacitate, se poate goli în numai 18 minute.

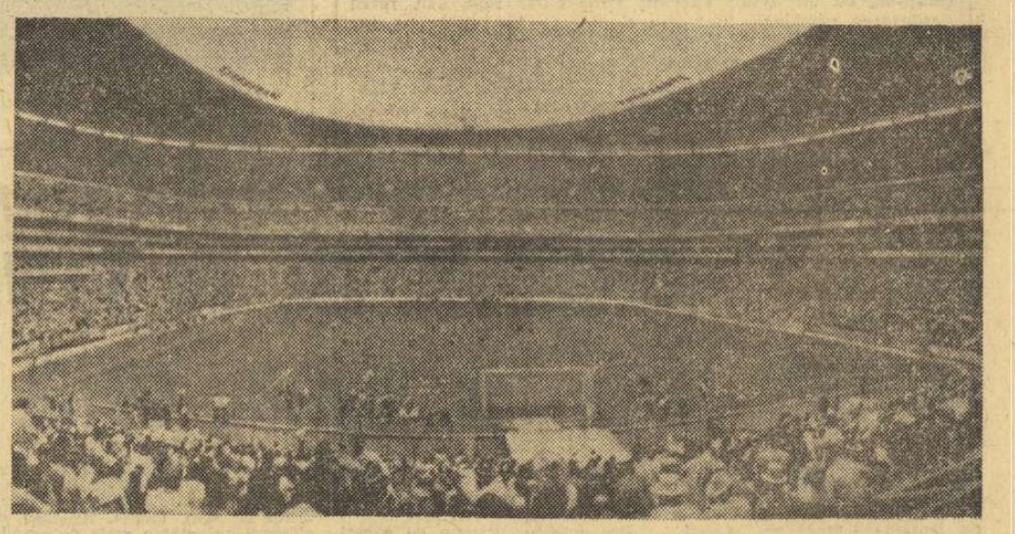

Într-o zi de meci, pe monumentalul Stadion Aztec din Ciudad de Mexico

SCURTĂ ISTORIE

Istoria Stadionului Aztec a început în august 1962 cînd a început derocarea a 180 milioane kg de stîncă. În ianuarie 1963 s-au turnat primii metri cubi de beton și, un an mai tîrziu, sir Stanley Rous, președintele F.I.F.A., făcînd o vizită în Mexic a rămas uimit de grandioasa lucrării. În martie 1965, se lucra încă la gradene iar în anul 1966 a avut loc festivitatea inaugurării. Stadionul Aztec a intrat, atunci, cu toate onorurile în familia marilor baze sportive ca Wembley, Maracana, Boca Juniors, San Siro și Santiago Bernabeu. El se numără totodată printre puținele arene de fotbal care au cinstea să fie gazdă oficială a unei competiții olimpice.

Eladio FERNANDEZ
redactor sportiv la ziarul „Esto"

La închiderea ediției

DATA MECIULUI DE TENIS R. F. A GERMANIEI—INDIA

S-a convenit între federațiile naționale de specialitate ca a doua semifinală interzonală din cadrul Cupei Davis, între R. F. a Germaniei și India să se desfășoare în zilele de 4, 5 și 6 octombrie la München. Echipa R.F.G. va fi alcătuită din Bungert, Buding și Meiler.

MECIUL DE BOX CARRASCO-MAKI

Campionul de box al Europei la categoria ușoară, spaniolul Pedro Carrasco își va apăra titlul în fața finlandezului Olle Maki la 18 octombrie. Meciul va avea loc la Madrid sau la Valencia. (N. R. Amintim cititorilor noștri că Maki a evoluat pe ringurile din România, pe vremea cînd era amator, în cadrul turneului unei selecționate a organizației sportive muncitorești din Finlanda — T.U.L.).

HANDBALISTELE DE LA T.S.C. VICTORIOASE LA PLOVDIV

Continuîndu-și turneul în Bulgaria, echipa feminină de handbal T.S.C. Berlin (R. D. Germană) a jucat la Plovdiv cu formația locală Lokomotiv. Handbalistele de la T.S.C. Berlin au obținut victoria cu scorul de 12—4 (7—2).

BORIS MAIOROV — ANTRENOR ÎN FINLANDA

Cunoscutul internațional sovietic Boris Maiorov este noul antrenor al reprezentativei de hochei pe gheață a Finlandei. Maiorov va pregăti echipa Finlandei pentru viitoarele campionate mondiale și europene.

TURNEUL BASCHETBALIȘTILOR DE LA OSTRAVA

În Franța, la Vitre, s-a desfășurat meciul internațional de baschet dintre formația locală Aurore și o selecționată a orașului Ostrava. Baschetbaliștii cehoslovaci au terminat învingători cu scorul de 86—62 (46—29).

Tiparul I. P. „Informația" str. Brezoianu 23—25

40365

PROLETARI DIN TOATE ȚĂRILE, UNIȚI-VĂ!

Redacția și administrația: str. Vasile Conta nr. 16, tel. 11.10.05, interurban 72 și 286. Telex sportrom buc. 180.

sportul

4 pagini 30 bani

Anul XXIV — Nr. 316 (5750) ZIAR AL CONSILIULUI NAȚIONAL PENTRU EDUCAȚIE FIZICĂ ȘI SPORT Joi 26 septembrie 1968

IMPORTANȚA EDUCATIVĂ A SPECTACOLULUI SPORTIV

Luna trecută, în cadrul sesiunii anuale a Academiei Internaționale Olimpice, printre conferențiarii de la Olimpia s-a aflat și Alexandru Șiperco, *membru al Comitetului Internațional Olimpic pentru România, care a prezentat un eseu extrem de interesant prin tematica aleasă și modul de tratare.*

Ziarul „Sportul" își face o plăcută datorie prezentînd cititorilor (în două serii) un important extras din eseul intitulat: „Importanța educativă a spectacolului sportiv"

Avîntul extraordinar pe care l-a cunoscut sportul în ultimul secol se datorează faptului că este un produs caracteristic al societății moderne, oglindind în domeniul destinderii fizice și psihice năzuințele maselor celor mai largi. Interesul pe care-l stîrneso azi Jocurile Olimpice reprezintă o confirmare a acceptării universale a idealului etic al sportului promovat de mișcarea olimpică.

Omul nu mai crede în mituri care-i ofereau în trecut o finalitate existenței sale și constituiau motivarea principală a jocurilor antice. Munca, în țările industriale, din ce în ce mai mecanizată, automatizată și anonimă, deși creatoare de valori incomparabil mai mari decît în trecut, nu mai prilejuiește, de regulă, satisfacția realizării nemijlocite de către fiecare a unor produse finite. De aceea omul caută, în afara existenței productive, posibilități de exprimare a năzuinței sale pentru o activitate proprie, de demonstrare a capacității sale creatoare.

În același timp se manifestă puternic tendința de a ieși în aer liber ca un reflex de apărare față de opresiunea urbei aglomerate, de a pune însăși tehnica în slujba necesităților de destindere pe care o pretinde corpul și psihicul său, pentru a compensa oboseala unei munci unilaterale, pentru a recrea pe un plan superior echilibrul psiho-fizic de care omul a fost lipsit, treptat, o dată cu evoluția civilizației materiale. Pe aceeași cale se satisface, chiar dacă pentru scurt timp, și cerința primară, atavică a înnodării unor legături sociale, colective, a depășirii izolării individuale în societatea industrială modernă, a cufundării individului într-un nou umanism, al celui de mase. Această tendință răspunde năzuinței omului modern spre un conglomerat uman, bazat pe egalitate și norme etice comune, obligatorii, pe care îl întîlnește concurentul pe teren și spectatorul în tribune.

Activitatea sportivă reprezintă o formă de activitate socială specifică, supusă unor

Alexandru SIPERCO
membru în Comitetul Internațional Olimpic

(Continuare în pag. a 2-a)

C. DUMITRESCU medaliat olimpic — 1956 comentează șansele boxerilor români la J. O.

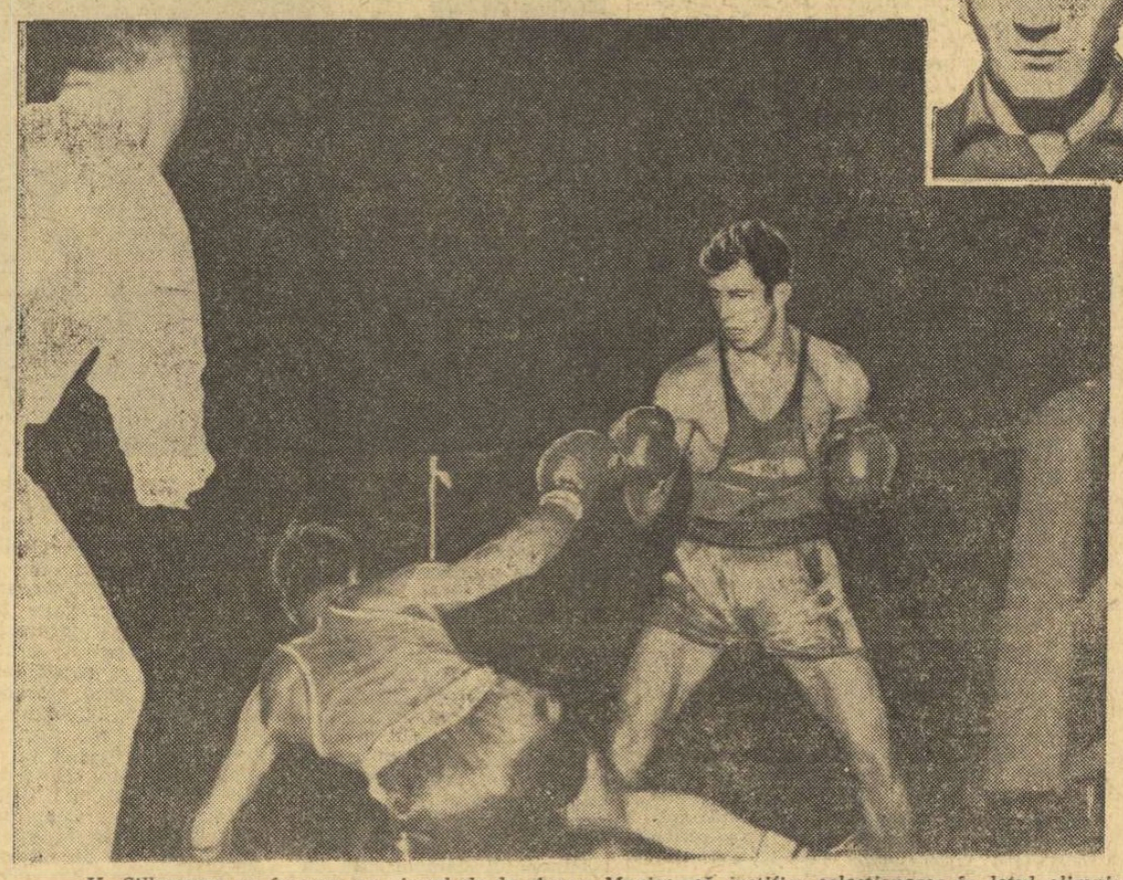

V. Silberman va încerca pe ringul de la Arena Mexico să justifice selecționarea în lotul olimpic
Foto: TH. ROIBU

UN ADVERSAR PERMANENT: SORȚII

Boxul este una dintre ramurile sportive care în timpul Jocurilor Olimpice din Mexic va polariza în jurul lui un interes deosebit, mai ales că pugilismul este foarte răspîndit în această țară.

„Ambasadorii" boxului românesc au făcut pregătiri intense. Teoretic, fiecare reprezentant al nostru are posibilitatea de a se clasifica onorabil.

Profitînd de vizita la redacție a medaliatului cu bronz în 1956, *Constantin Dumitrescu*, l-am rugat pe cunoscutul antrenor să comenteze, pentru iubitorii boxului, șansele reprezentanților noștri la marea întrecere sportivă care începe peste puțin timp la Arena Mexico.

Fostul as al eschivelor și deplasărilor derutante din ring a făcut o caracterizare sumară a fiecărui boxer olimpic.

CONSTANTIN CIUCĂ. Este un boxer cu posibilități fizice și tactice remarcabile. De la el, firește, se așteaptă o performanță bună. Pentru a-și realiza visul, o medalie olimpică, Ciucă trebuie să se prezinte foarte bine pregătit psihic. Se știe că toți cei ce urcă treptele ringului vor să le coboare învingători. El va avea de rezolvat situații tactice deosebite. Datorită nervilor, a unei tactici neadecvate, Ciucă poate să piardă meciuri pe care în mod normal ar trebui să le cîștige. Dacă va rezista psihic, el este omul care, realmente, contează într-o competiție de amploare.

NICOLAE GIJU. Pe de o parte, el pleacă cu o carte de vizită impresionantă: campion european. Pe de altă parte însă, Giju are un statut aparte, palmaresul și renumele de care se bucură în lumea boxului, punîndu-l în centrul atenției. În multe cazuri această

Paul IOVAN

(Continuare în pag. a 4-a)

Citiți în corpul ziarului:

- **POLITEHNICA Iași—A.S.A. Tg. Mureș 2—1 (0—1)**
- **FINALIȘTII CAMPIONATULUI NAȚIONAL ȘI ECHIPA OLIMPICĂ DE ȘAH A ROMÂNIEI**
- **REZULTATELE MECIURILOR INTERNAȚIONALE DE FOTBAL, DE IERI**
- **SURPRIZE PE STADIONUL „AYA ZAGA" DIN ISTANBUL**
- **FRĂMÎNTĂRI (DISCRETE DAR PROFUNDE) LA RAPID**
  - **Cei doi antrenori ar fi fost schimbați.**
  - **Dan Coe suspendat pe timp de un an.**
  - **Un ultim avertisment lui Răducanu și Motroc.**

Pasiunii pentru sport — prețuirea cuvenită

În orașe în care sportul face parte de multă vreme din viața de zi cu zi, sau prin vreun ungher de țară, apare un om a cărui inimă pulsează viu pentru sport. Îl iubește pînă la sacrificiu și nu precupețește nimic pentru a face ca o anumită disciplină să propășească. Timid, dar harnic și neobosit, el nu are odihnă pînă cînd elevii pe care a început să-i dăscălească nu ajung să poarte lauri de învingători.

Îl amintim pe inimosul Orest Frățianu, care a făcut să fie cunoscut biatlonul în îndepărtatul Cîmpulung Moldovenesc. Ba chiar, demonstrînd brașovenilor că nu tradiția este totul, a adus orășelului de pe Bistrița o medalie de campion cucerită de juniorul Viorel Papuc. La Dorohoi, Ilarion Mandache a ridicat echipa fetelor liceului din localitate pînă în prima divizie la baschet, iar la Brăila, Mihail Simion a contribuit esențial ca ciclismul să renască. George Băleanu a fost primul antrenor care a făcut să se vorbească despre atletismul hunedorean, iar Constantinescu-Nehoi la Roman și Francisc Matei la Beiuș au pus baze trainice aceluiași sport. Mai pot fi amintiți soții Săvinescu din Piatra Neamț (cu multe succese la volei, baschet și schi), Gabriela Both, din Satu Mare (neobosită în sîrguința ei de a crește tinere baschetbaliste), Gheorghe Roșu din Brașov („dirijorul" unei nesecate pepiniere a baschetului feminin), Mariana Lucescu și Agneta Wittenberger din București (autoare ale unor frumoase succese cu echipa de juniori la... rugby și fotbal) etc.

Este răsplătită pe măsura pasiunii și a efortului munca acestor oameni? Sînt ei încurajați, material și moral, pentru a-și continua nobila misiune? Li se asigură cele cuvenite pentru ca dragostea lor pentru sport să fie împărtășită și altor copii, să fie necontenit stimulată? De cele mai multe ori, da. Dar confirmarea dictonului „Omul sfințește locul" merită să se facă și în alte locuri, pentru că truda de pionierat nu este apreciată peste tot și de către toți la fel. Mai sînt cazuri, ca cel al profesorului Mandache care ne scrie: **„Sîntem o echipă a nimănui. Nu are cine să ne finanțeze deoarece nu sîntem nici școală sportivă și nici echipă sindicală. Organele județene, care ar trebui să se intereseze de soarta echipei, se preocupă doar de formațiile de fotbal promovate în acest an în divizia C. Doar direcțiunea Liceului nr. 1 ne sprijină în măsura posibilităților".** De multă vreme nu am mai auzit nici despre realizările profesorului Tiberiu Basilides care, cu ani în urmă, crease la Gheorghieni un puternic centru al baschetului feminin. De ce? Poate fi o altă cauză în afara neglijării pasiunii unor veritabili apostoli ai sportului de către forurile sportive locale? Și, din păcate, astfel de exemple reprezintă o proporție destul de mare în fenomenul sportiv, deși se știe atît de bine că acești fermenți ai sportului pot contribui în mod inegalabil la dezvoltarea vieții sportive a orașelor mari sau mici.

Și, atunci, de ce sînt lăsați să alunece pe toboganul anonimatului și al uitării?

D. STANCULESCU

ASTĂZI O NOUĂ ETAPĂ ÎN CAMPIONATUL FEMININ DE HANDBAL

În campionatul feminin categoria A se dispută azi etapa a XII-a, care cuprinde în programul său un meci de mare atracție: **Confecția București** (lidera clasamentului) — **Universitatea București** (locul IV). Partida suscită un interes deosebit în rîndurile amatorilor de sport din Capitală, deoarece ambele formații sînt cunoscute prin puterea lor de luptă și prin valoarea handbalului pe care-l practică. Reamintim cititorilor că în meciul din primul tur tinerele handbaliste de la Confecția, deși favorite, au reușit greu un rezultat de egalitate, la capătul unui meci de luptă. Întîlnirea va avea loc pe terenul din incinta stadionului Dinamo, începînd de la ora 16.

Dintre celelalte jocuri programate de această etapă, mai echilibrate prin prisma clasamentului sînt **Liceul 1 Timișoara — Voința Odorhei** și **Rulmentul Brașov — Constructorul Timișoara**. Cea de-a patra întîlnire are loc la Buhuși și opune formațiile **Textila** din localitate și **Universitatea Timișoara**.

HALTEROFILUL A. TOMA PE LOCUL I LA CAMPIONATELE EUROPENE FEROVIARE

De curînd s-au desfășurat în orașul Lahti (Finlanda) campionatele europene feroviare (U.S.I.C.F.), la haltere. Prof. D. Hîtru, care a însoțit lotul halterofililor din țara noastră ne-a informat că la aceste campionate au participat 12 echipe din tot atîtea țări. Reprezentanții clubului Rapid au ocupat locul al IV-lea, iar la cat. pană, Alexandru Toma a cucerit primul loc, stabilind un nou record al U.S.I.C.F., la „aruncat": 132,5 kg.

Iată locurile ocupate de ceilalți sportivi români. **P. Bostan (4), Gh. Ienciu (2), N. Fofircă (6), L. Cotler (6), N. Băncilă (6).** Clasamentul pe națiuni: **1. U.R.S.S., 2. Polonia, 3. Bulgaria, 4. România.**

Novac (Dinamo) și Tarău (Steaua) cu prilejul finalei „Cupei României". Astă-seară cei doi baschetbaliști vor fi din nou față în față
Foto: I. MIHAICA

TURNEUL FINAL AL CUPEI ROMÂNIEI LA BASCHET

La interval de numai 4 luni, finala Cupei României a reunit aceleași echipe din turneul final al campionatului național. Aceleași echipe... același clasament: **Dinamo, Steaua, Politehnica** și **I.C.F.** În afara acestor exactități aparente, ce alte impresii se desprind din comportarea celor mai bune echipe de baschet din țară?

În primul rînd, după mult timp, am asistat la partide interesante, spectaculoase, cu răsturnări de scor neașteptate, și, ceea ce este mai important de bun nivel tehnico-tactic.

Spre deosebire de alte dăți, un stimulent pentru sportivii participanți la întrecere l-a constituit numărul mare de spectatori. La toate cele trei reuniuni au fost ocupate, în permanență, toate locurile din jurul terenului de joc, iar la ultimele meciuri mulți dintre iubitorii baschetului au rămas în afara complexului Floreasca.

Toate formațiile participante la competiție au oferit noutăți referitoare la loturi, concepție de joc, pregătire tehnico-tactică etc.

DINAMO. S-a prezentat cu aceiași oameni din campionatul trecut, ba chiar cu un lot redus ca număr: doar 9 sportivi. Cu toate acestea, echipa a evoluat foarte bine și, spre deosebire de turneul final al campionatului, s-a apărat excelent. Moralul dinamoviștilor a fost ridicat și acest lucru a fost determinant în obținerea succesului atît de categoric din final. Recuperările de sub panoul propriu și al adversarilor au fost eficiente, iar precizia în aruncările la coș, acum la începutul sezonului, bună. Să sperăm că elevii profesorului **Dan Niculescu** se vor pregăti în continuare cu aceeași dăruire și ne vor reprezenta țara cu succes în C.C.E. **Albu, Novac, Diaconescu, Viciu, Cernea, Dragomirescu, Visner** și **Giurgiu** au demonstrat că au posibilități pentru aceasta.

STEAUA. A fost echipa cu cele mai multe achiziții și... renunțări. În lotul ei au apărut internaționalii: **Jekely, Tarău,** și **Czmor,** precum și tinerii **Adăscăliței** (2,01), și **Simulescu.**

A renunțat, în schimb, la serviciile lui **E. Niculescu, Cimpeanu, Bulat** și **Tudosi.** Media de înălțime a lotului a crescut, dar a scăzut, în aceeași măsură experiența. **Emil Niculescu** nu poate fi înlocuit prea ușor. Aceste constatări au fost desprinse din evoluția echipei în turneul final al Cupei, încheiat recent. Steaua a pierdut fără

prof. C. DIRJAN
antrenor federal

(Continuare în pag. a 2-a)

TURNEUL INTERNAȚIONAL DE BASCHET

POLITEHNICA BUCUREȘTI — CHEMIE HALLE 68—70 (37—38)

Lipsită de aportul a două titulare, studentele au pierdut un joc în care au condus pînă aproape de final. Echipa campioană a R.D.G. a cîștigat datorită unui plus de eficacitate. S-au remarcat Regite Bartholomeu (21), Brigite Bruning (21) de la Chemie, Gabriela Ciocan (19) și Cornelia Taflan (12) de la Politehnica.

RAPID — I.C.F. 71—41 (33—20)

În deschiderea turneului internațional de baschet, Rapid a întîlnit echipa I.C.F. Feroviarele și-au pus foarte bine în valoare pivoții, s-au apărat organizat și au dominat majoritatea timpului, într-o partidă în care adversarele nu au jucat la adevărata lor valoare.

UNIVERSITATEA BUCUREȘTI — S.K.V. HAMBURG (m) 66—55 (29—25)

Astăzi, începînd de la ora 16 are loc finala „Cupei de toamnă" a Capitalei, în programul căreia figurează meciul de mare atracție dintre Dinamo și Steaua. (D. BĂNICĂ, coresp.)

UN MITING ATLETIC DE ATRACȚIE

ECHIPA SECUNDĂ A ROMÂNIEI ÎNTÎLNEȘTE FORMAȚIILE SIMILARE ALE R.D. GERMANE ȘI BULGARIEI

Sînt exact 4 luni de cînd Bucureștiul a găzduit ultimul concurs de anvergură al atleților seniori (Concursul republican de primăvară, 25—26 mai). Cele cîteva competiții de juniori, inclusiv campionatele republicane, sau întrecerile limitate la o participare locală, nu au fost de natură să satisfacă exigențele puținilor suporteri, încă fideli atletismului.

Iată însă că, sfîrșitul acestei săptămîni programează pe stadionul Republicii din Capitală (sîmbătă și duminică, de la ora 16) un spectacol atletic de atracție: întîlnirea triunghiulară dintre echipele secunde ale României, R. D. Germane și Bulgariei. Interesul în jurul acestor meciuri este generat, în principal, de două motive: pe de o parte, disputa dintre atleții bulgari și români se anunță foarte echilibrată; pe de altă parte, atleții din R.D.G. au atins în acest an o valoare foarte ridicată, putînd prezenta o selecționată B la nivelul multor echipe puternice din lume (deci, vor putea fi văzuți la lucru numeroși performeri de valoare).

Din formația română vor face parte, printre alții, campionii balcanici Nicolae Perța (110 mg), Adrian Samungi (lungime), Virgil Mihăescu (400 mg), Iosif Naghi (disc), Gh. Costache (ciocan), Mariana Goth (200 m).

Concurenții români la 110 mg i D. Hidișanu (dreapta) și N. Perța

Zi monotonă, fără istoric pe Clinceni. Exasperantă, enervantă, înnourată, cu o ploaie neîndouplecată. În termeni aviatici, cu plafon jos de nori, cu vînt și precipitații, cu mențiunea clasică pentru sportivii parașutiști: „Plouă iară, nu se zboară!" *Precipitații, deci, sub forme de averse, sub forme diverse, în sensul nerăbdării, abandonării sau continuării mult întreruptelor campionate naționale de parașutism.*

Precipitații atunci cînd deasupra aerodromului apare un

PRECIPITAȚII...

petec de azur, cînd Iancu anunță prin pîlnia lui puternică: „Pregătiți-vă pentru decolare!" *Startul se dă rapid, cu privirile ațintite spre înălțimi, spre a observa mișcarea neastîmpărată a norilor, spre a calcula tăria vîntului. Ajunși sus, la 1 000 metri înălțime, privirile coboară spre fascinantul punct fix implintat în inima aeroclubului, între „mîneca" indicătoare de curenți și hangare. Saltul se execută spectaculos, în grup, cu bărbăția și hotărîrea celor curajoși. Văzuți prin lunetă, cei*

Vasile TOFAN

(Continuare în pag. a 2-a)

ȘCOALA contra UNIVERSITATEA!

UN MECI ATLETIC INEDIT

O veste care va stîrni, firește, mult interes: DIN INIȚIATIVA MINISTERULUI ÎNVĂȚĂMÎNTULUI ȘI CU SPRIJINUL FEDERAȚIEI DE RESORT ESTE ÎN CURS DE ORGANIZARE O ÎNTRECERE ATLETICĂ ÎNTRE SELECȚIONATELE ȘCOLILOR ȘI CENTRELOR UNIVERSITARE.

La prima vedere, o asemenea confruntare sportivă amicală ar putea să pară inegală, considerîndu-se, de pildă, că elevii trebuie să suporte încă din start handicapul diferenței de vîrstă. Dar, o analiză mai atentă și o comparație a rezultatelor obținute de elevi și de studenți în competițiile anului 1968 ne vor arăta că, dimpotrivă, în multe probe există un sensibil echilibru valoric, dacă nu chiar un avantaj de partea școlarilor. Acesta a fost, de altfel, și scopul inițiativei Ministerului Învățămîntului (a celor două direcții de educație fizică și sport) și anume, de a vedea, la modul cel mai convingător, prin rezultate, pe ce trepte se află, în școală și în facultăți, atletismul de performanță. Un asemenea meci-test, credem noi, va fi în măsură să ofere inițiatorilor și, în general, tuturor specialiștilor noștri, antrenori și profesori de educație fizică, o serie de concluzii prețioase pentru îmbunătățirea activității atletice în rîndul tineretului studios.

Meciul urmează să aibă loc pe unul din marile stadioane ale Capitalei, Republicii sau Tineretului, în prima jumătate a lunii octombrie.

Clasamentele se vor întocmi individual și pe echipe, folosindu-se sistemul clasic de punctaj: 6, 5, 4, 3, 2, 1. Organizatorii vor oferi cupe și diplome, în primul rînd celui mai bun alergător, săritor și aruncător, separat pentru băieți și fete.

Și încă o subliniere necesară: cu prilejul acestui meci, participanții își vor putea trece și normele pentru obținerea insignei și a brevetului cu „Cercurile olimpice". Cu alte cuvinte, după Cornelia Popescu, *elevă la Liceul nr. 35 din Capitală, și* Csaba Dozsa, *elev la Liceul nr. 2, din Tg. Mureș, care au obținut primele brevete și cîte o... călătorie la J.O. din Mexic, alți și alți elevi vor avea porțile deschise pentru a deveni purtători ai acestei frumoase insigne.*

În zilele următoare, vom reveni cu amănunte privind componența celor două selecționate.

Tiberiu STAMA

DIN NOU ÎN FAȚA FILEULUI

Duminică, sălile își vor deschide din nou porțile pentru simpatizanții voleiului. Va fi momentul marcant al începerii campionatelor naționale pe 1968—69, la al cărui start sînt chemate, deocamdată, cele 44 de formații ale diviziei B. Spectatorii fideli ai jocului cu mingea peste plasă, mînați de curiozitatea firească a reîntîlnirii cu nume noi sau cu speranțe ale voleiului românesc, se vor reuni iarăși în însuflețite galerii.

Arbitrii și-au pregătit echipamentul și fluierul pentru evenimentul important la care trebuie să ia parte — deschiderea oficială a sezonului. Echipele au pus punct pregătirilor pentru lunga luptă ce le așteaptă, loturile de bază fiind de acum închegate, în urma jocurilor amicale susținute.

Noua formulă competițională oferă divizionarelor B posibilitatea unei activități mai susținute. Așa, de pildă, prin reducerea celor trei serii existente anul trecut, atît la masculin cît și la feminin, la două cu cîte 12 echipe, respectiv 10, aceste echipe vor avea de susținut un număr sporit de partide de campionat.

Emoțiile cele mai îndreptățite acum, la primul meci, le încearcă, desigur, U. T. Arad, Constructorul București și Progresul Rm. Sărat (feminin), Voința Baia Mare, I.G.O. Hunedoara și Vagonul Ploiești (masculin), echipe la primul contact cu divizia B.

Întîlnirile care se anunță mai disputate în etapa inaugurală sînt: **Politehnica Brașov — Medicina Tg. Mureș, Progresul Rm. Sărat — Universitatea București, Pedagogic Oradea — Voința M. Ciuc** (feminin), **Industria sîrmei C. Turzii — Politehnica Timișoara, derbyul băimărean Minerul — Voința, Universitatea București — Politehnica Iași, Politehnica Brașov — Construcții București.**

Dar și în celelalte întîlniri se așteaptă jocuri interesante, demne de urmărit. Ne-ar place să constatăm, în condițiile în care prevederile unei limite de vîrstă nu mai sînt aplicate, că totuși formațiile de divizia B nu constituie în continuare un refugiu pentru jucători depășiți de vîrstă și fără aptitudini certe, că de aici se pot încă ridica elemente de valoare atît de necesare elitei voleiului românesc, în evident declin.

Și aceste constatări să înceapă chiar din prima etapă.

Aurelian BREBEANU

SE CUNOSC FINALIȘTII CAMPIONATULUI NAȚIONAL ȘI ECHIPA OLIMPICĂ

Biroul Federației române de șah a omologat rezultatele semifinalelor campionatului național, desfășurate timp de trei săptămîni la București, Galați și Cluj. Primii trei clasați în fiecare grupă s-au calificat pentru turneul care-l va desemna pe primul șahist al țării. Astfel:

BUCUREȘTI I: 1. D. Ghizdavu 11 p (din 15 posibile), 2. S. Segal 11 p. 3. C. Botez 10½ p; BUCUREȘTI II: 1. V. Vaisman 12½ p, 2. P. Voiculescu 11 p, 3. M. Pavlov 10 p; GALAȚI: 1. G. Varabiescu 11 p, 2. T. Stanciu. 11 p, 3. S. Teodorescu 10½ p; CLUJ: 1. B. Soos 11 p, 2. M. Șuta 10½ p, 3. I. Szabo 10½ p. Alături de ei participă direct în finală **Fl. Gheorghiu, V. Ciocîltea, A. Buza** (primii trei clasați anul trecut). **D. Drimer și Th. Ghițescu,** pe baza rezultatelor individuale obținute în turnee internaționale. F.R.Ș. a invitat în finală, pentru completarea numărului de 20 de participanți, pe **C. Partos, D. Zara și O. Pușcașu.**

În perspectivă, așadar, un concurs foarte puternic, angrenînd cu foarte mici excepții **(C. Radovici, Gh. Mititelu** — necalificați) principalele forțe șahiste ale țării. Se remarcă prezența a trei debutanți: **Zara, Teodorescu și Ghizdavu.**

★

A fost stabilită echipa României care va participa la Olimpiada de șah de la Lugano: **Fl. Gheorghiu, V. Ciocîltea, Th. Ghițescu, D. Drimer, B. Soos și Em. Ungureanu.** Pentru ultimul — necalificat în finala campionatului țării — au atîrnat în balanța selecției bunele rezultate obținute constant în ultimii doi ani.

TURNEUL FINAL AL CUPEI ROMÂNIEI

(Urmare din pag. 1)

drept de apel la **Dinamo,** iar la **Politehnica,** a fost la un pas de înfrîngere. Deocamdată, echipa contează doar pe **Nosievici** și **Savu.** Situația, sîntem siguri, nu va rămîne aceasta, deoarece antrenorul emerit **Constantin Herold** va lua măsurile cele mai adecvate pentru a face din actualul **lot** o **echipă** valoroasă.

POLITEHNICA. A fost o surpriză plăcută. Deși a pierdut întîlnirile cu Dinamo și Steaua, ea a arătat că este o echipă de perspectivă. Dacă Jekely n-ar fi părăsit-o, în actualul campionat, lupta nu s-ar mai fi dat doar între Dinamo și Steaua. Dar, nici așa profesorul **Vasile Popescu** nu a renunțat în a aspira la culmile ierarhiei. Tinerii săi jucători pot tinde spre mai sus.

Săuca a fost revelația turneului. **Dudescu, Haneș** și **Molin,** aceiași elevi sîrguincioși și capabili de performanțe, iar **Georgescu** a devenit un pivot pe care se poate pune bază. **Popa,** foarte bun.

I.C.F. Această echipă de elan a pierdut doi jucători de bază: maestrul emerit al sportului **Mihai Nedef,** care a rămas doar antrenor, și **Titus Tarău,** transferat la Steaua. În actuala situație studenții au rămas deficitari în privința jucătorilor înalți. **Dan Roman** (1,98) venit de la Cluj a demonstrat ceva dar, mai are de învățat. **Pîrșu,** promovat de la echipa a doua a Institutului s-a încadrat destul de repede în jocul celorlalți. **Spiridon, Irimia, Antonescu, Moisin** și **Podvarcu** rămîn, în continuare, atu-urile studenților din Dealul Spirii.

Arbitrajele s-au situat pe linia stabilită de F.I.B.A. Evident, au fost și greșeli, dar tendința spre mai bine există și acest lucru este cel mai important. Noua orientare va mări gradul de cunoaștere a regulamentului și pentru publicul spectator, contribuind, în felul acesta, la realizarea unui climat normal de desfășurare a întrecerilor de baschet.

MECIURI INTERNAȚIONALE ȘCOLARE DE BASCHET

Astăzi după-amiază, în sala de sport din calea Dorobanților — redată în folosință — vor avea loc două interesante meciuri școlare de baschet, cu participarea reprezentativelor liceelor nr. 35 din București și nr. 10 din Belgrad.

În primul meci, de la ora 16,30, se vor întrece echipele feminine și, în continuare, de la ora 17,45, formațiile masculine.

PRECIPITAȚII...

(Urmare din pag. 1)

patru sportivi care plonjează cu viteză amețitoare spre pămînt, dau impresia că plutesc asemenea unor zburătoare, cu aripile brațelor deschise, cu un calm și o nemișcare de sfincși.

Căderea liberă, însă, durează doar cîteva secunde. Un ușor șoc, pricinuit de deschiderea parașutei, frînează uluitoarea cădere transformînd-o într-o plutire lină, elegantă. Arbitrii, antrenorii, cei care le urmăresc de jos evoluțiile, felul cum pilotează parașutele, trăiesc emoțiile grupului care se îndreaptă către punctul fix. A aterizat primul sportiv, al doilea, apoi toți. După măsurătorile și calculele respective, organizatorii anunță media obținută de grup. În acest răstimp, precipitați de... precipitațiile care-și anunță din nou vizita nedorită, în acest răstimp, deci, al doilea „AN 2" și-a luat zborul spre spărtura albastră ce rezistă încă eroic în fața asaltului unor nori, evident, puși pe hartă.

Astfel, prima manșă fiind încheiată (proba de grup de la „1 000 m" cuprinde trei salturi) se procedează la stabilirea celor mai bune grupuri. Să procedăm și noi la fel, prezentîndu-vă rezultatele înregistrate după întîia evoluție: 1. București I *(Ștefan Băcăuanu, Nicolae Velicu, Ionel Iordănescu, Ilie Neagu) 2 811,6 p; 2. Brașov (Gheorghe Negustoru, Florea Tudoran, Nicolae Bucurescu, Vasile Mihanciu) 2 509,2 p; 3.* Cluj *(Ilie Bizgă, Ștefan Seplecan, Alexandru Balint, Alexandru Astaloș) 2 487,2 p.*

În proba de salt de la „2 000 m" conduce Ionel Iordănescu (260 p) și Maria Iordănescu (245 p). Cu „precipitațiile" respective, întrecerile continuă...

TURNEU INTERNAȚIONAL

Între 27 și 29 septembrie, la Timișoara, se va desfășura un turneu internațional feminin de volei, cu participarea echipelor **Partizan Rijeka** (Iugoslavia), **C.S.M. Sibiu, C.P. București, Universitatea Craiova, Universitatea** și **Școala sportivă Timișoara.** Meciurile vor avea loc dimineața și după-amiază, în sala clubului organizator, Universitatea.

P. ARCAN
corespondent principal

AU FOST DESEMNATE FINALISTELE

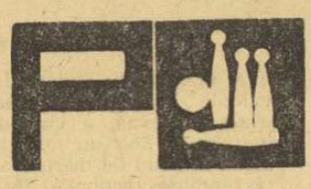

După disputarea semifinalelor campionatelor individuale și perechi (senioare și junioare) se cunosc jucătoarele care în zilele de 5—6 octombrie se vor întrece la București pentru cucerirea titlurilor de campioane pe 1968. La finale vor fi prezente 13 junioare, 16 senioare și 24 de jucătoare la proba de perechi.

Printre sportivele calificate se află *Voichița Babuțiu* (U.T.A) calificată din oficiu, fiind campioană pe 1967, *Elena Moldoveanu* (Voința București), *Margareta Bordei, Ana Marcu* (Gloria București), *Maria Floricel* (Voința Craiova junioare), *Ilse Schmidt* (Hidromecanica Brașov) — campioană de senioare pe 1967, *Elena Cernaț* (Rapid București), *Margareta Szemanyi* (Voința Tg. Mureș), *Crista Szocs* (Voința București) calificate din oficiu, fiind maestre emerite ale sportului, *Florica Lăpușan* (Rapid București), *Ana Felszegi* (Voința Sibiu), *Valeria Popescu* (Petrolul Ploiești), *Elena Trandafir* (Laromet București), *Marta Rus* (C.S.M. Reșița) (senioare), *Elena Vonica + Elisabeta Lupea* (Cetatea Giurgiu), *Maria Constantin + Elisabeta Boboc* (Voința Brăila), *Mariana Antuș + Margareta Grozea* (Hidromecanica Brașov) etc. (la proba de perechi). Campioane la perechi pe 1969 sînt *Elena Trandafir* și *Cornelia Moldoveanu* (Laromet, respectiv, Voința București).

Iată și cîștigătoarele semifinalelor:

ZONA CONSTANȚA — senioare: Florica Lăpușneanu (Rapid București) 833 p.d. (la proba de 2×100 lovituri mixte); *junioare: Elena Moldoveanu* (Voința București) 728 p.d.; *perechi: Elena Vonica + Elisabeta Lupea* (Cetatea Giurgiu) 715 p d (372+343).

ZONA ORADEA — junioare: Ildico Jijic (C.S.M. Reșița) 793 p d; *senioare: Ilona Gyarfaș* (Voința Cluj) 782 p d; *perechi: Maria Stanca + Maria Rus* (C.S.M. Reșița) 783 p d (408+375).

ZONA ROMAN — junioare: Elena Bucătaru (Flacăra Cîmpina) 759 p d; *senioare: Elisabeta Deak* (Stăruința Tg. Mureș) 801 p d; *perechi: Mariana Antuș+Margareta Grozea* (Hidromecanica Brașov) 756 p d (416+340).

★

La sfîrșitul acestei săptămîni vor avea loc la *Bicaz, Medgidia, Constanța, Oradea, Timișoara* și *Roman* semifinalele campionatului masculin seniori, juniori și perechi.

CONCURS REPUBLICAN DE TIR CU ARCUL

Stațiunea Sovata a găzduit, timp de trei zile, un reușit concurs de tir cu arcul, dotat cu „Cupa Eliberării" (ediția a XI-a). La întrecere au participat arcași de la asociațiile sportive Știința Cluj, Spartac Petroșeni, Voința, Lemnarul, P.T.T.R., Mureșul-Confecții, Ciocanul, toate din Tg. Mureș. Au lipsit concurenții de la Olimpia București, A.S.A. Cluj și Avîntul Reghin.

Timpul (în prima zi, vînt), a influențat oarecum performanțele, totuși, față de edițiile precedente, rezultatele sînt mai bune. Concurenții *Iosif Heltman* (Mureșul-Confecții Tg. Mureș) și *Ioan Matyas* (Voința Tg. Mureș) au obținut rezultate de categoria I, la cîteva puncte diferență de titlul de maestru internațional (1 000 puncte).

Iată arcașii și echipele clasate pe primele locuri. SENIORI: 1. *Iosif Heltman* (Mureșul-Confecții Tg. Mureș) 994 puncte, 2. *Ioan Matyas* (Voința Tg. Mureș) 967 p, 3. *Vasile Tamas* (Spartac Petroșeni) 883 p. PE ECHIPE: 1. *Voința Tg. Mureș* 2378 p, 2. *P.T.T.R.* Tg. Mureș 2349 p, 3. *Mureșul-Confecții Tg. Mureș* 2231p.

SENIOARE: *Ilona Pal* (Mureșul-Confecții Tg. Mureș) 631 p, 2. *Victoria Szabo* (Mureșul-Confecții) 597 p, 3. *Imola Ipo* (P.T.T.R.) 581 p. PE ECHIPE: 1. *P.T.T.R. Tg. Mureș* 1522 p, 2. *Mureșul-Confecții* 1440 p.

JUNIORI: 1. *Iosif Barath* (Voința Tg. Mureș) 1 019 p, 2. *Iuliu Balazs* (Mureșul-Confecții Tg. Mureș) 826 p, 3. *Ioan Sin* (Spartac Petroșeni) 779 p. PE ECHIPE: 1. *Voința Tg. Mureș* 2 467 p, 2. *Ciocanul Tg. Mureș* 2 189 p, 3. *Mureșul-Confecții Tg. Mureș* 2 151 p.

JUNIOARE: 1. *Suzana Victoria* (Mureșul-Confecții) 783 p, 2. *Margareta Gligor* (Ciocanul Tg. Mureș) 705 p, 3. *Ana Nagy* (Mureșul-Confecții) 643 p. PE ECHIPE: 1. *Mureșul-Confecții Tg. Mureș* 1 880 p, 2. *Ciocanul Tg. Mureș* 1 108 p.

IOAN PAUȘ — coresp. principal

IMPORTANȚA EDUCATIVĂ A SPECTACOLULUI SPORTIV

(Urmare din pag. 1)

reguli precise, în parte produs al propriei ei realități dinamice și didactice, în parte convențională, rezultat al imaginației abstracte neîngrădind nici unei necesități vitale, putînd fi definite ca fiind, aparent, „reguli ale unei activități gratuite". Aceste reguli creează condiții optime întrecerii oamenilor între ei și luptei lor cu spațiul, timpul și greutatea. Dînd curs ideii apărute o dată cu zorii societății industrializate că nu există limita evoluției umane ele urmăresc necontenita autoperfecționare a sportivului, obținerea unor performanțe din ce în ce mai ridicate.

Oglindind necesitățile imperioase ale omenirii de azi, sportul constituie în același timp un fenomen de cultură, strîns împletit cu celelalte forme de cultură, și influențîndu-se reciproc.

El oferă ocazie de manifestare valorilor etice și estetice care se pot realiza prin efortul dezinteresat al sportivului amator și sînt în măsură să influențeze conștiința participanților și spectatorilor într-un sens favorabil.

Am folosit termenul „pot" fiindcă sportul în sine poate fi atît creator de virtuți, cît și dăunător din punct de vedere moral. El n-are un profil etic definit; oferă doar un teren din cele mai propice educației morale și premisele elaborării unei ținute sociale superioare. Dar el se manifestă în practică în funcție de ceea ce societatea, cei ce-l conduc și pedagogii, pretind de la el. El poate fi pus în slujba celor mai inumane cauze — exemplu ni l-a dat hitlerismul — sau să devină o activitate educativă autentică. Sportul poate oferi individului senzația de a fi dat tot ce are mai bun în ființa lui în folosul echipei sale sau comunității mai largi, naționale, căreia îi aparține. El poate dezvolta trăsături prețioase de caracter ca voința, dîrzenia, curajul, ca și spiritul de echipă, de solidaritate, de cooperare, să stimuleze sociabilitatea, autodisciplina, respectarea de bună voie a regulilor. El poate constitui însă și terenul pentru afirmarea individualismului, a unor ambiții egoiste, avînd ca singur scop înfrîngerea adversarului și demonstrarea pe orice cale a superiorității sale. În această ultimă ipostază el poate duce la abrutizare, poate genera înșelăciunea, frauda, cruzimea, trăsături inumane, antisociale. Reclamat de mulțime și răspunzînd răspîndirii ideilor democratice, sportul se află azi în stadiul unei dezvoltări vertiginoase în întreaga lume. Dreptul la sport și la spectacol sportiv a devenit unul din drepturile cucerite definitiv de omul modern ca o parte integrantă a unei societăți care dispune de tot mai mult timp liber.

Fonduri uriașe sînt investite în stadioane și săli sportive din ce în ce mai mari și mai complexe, în școli de pregătire a cadrelor, în finanțarea campionatelor. Spectacolul sportiv a devenit de departe cel mai popular, antrenînd păturile cele mai largi ale populației tuturor țărilor lumii.

Din păcate lipsesc studii serioase sociologice și psihologice privind spectacolul sportiv, și ceea ce expun aici nu reprezintă decît unele jaloane, fără pretenție de originalitate, pentru înțelegerea unor fenomene sociale și psihice ce se manifestă în acest domeniu și a felului cum factorul educativ acționează în cadrul lui.

Una dintre întrebările care se pot pune, este aceea dacă participarea spectatorului sportiv la ceea ce se petrece pe stadion poate fi considerată ca fiind „pasivă" așa cum este ea apreciată de unii educatori care iau drept criteriu imobilitatea fizică a spectatorului.

Este clar că o activitate de destindere care s-ar rezuma la una strict musculară, oricît efort s-ar depune, poate rămîne vidă de conținut psihic și să nu ofere satisfacții. Invers, o participare așa zisă pasivă poate prilejui trăiri intense. Mai mult, imobilitatea corporală pare să favorizeze participarea afectivă, ea mărind capacitatea spectatorului de a se proiecta, de a se identifica cu acțiunea competitorului, putînd să capete, în extremis, aproape valoarea unei experiențe trăite.

Mai mult, faptul că spectacolul sportiv are un caracter exclusiv vizual, îi conferă o intensitate pasională sporită. Prin excluderea oricăror solicitudini de altă natură, intensitatea imaginii acaparează întregul eu, devine un fel de fascinație care-l împiedică pe spectator să-și detașeze privirea măcar pentru o clipă de cele ce se petrec pe teren sau pe ring.

Atracția exercitată de spectacolul sportiv este rezultatul și al realismului acestuia, totul petrecîndu-se în fața spectatorului care simte că participă la ceva „real", spre deosebire de performanța artistică. Spectatorul vrea să vadă tot, să înțeleagă tot și de aceea simte nevoia să cunoască regulile jocului în cele mai mici detalii. Întregul spectacol devine un sistem de măsuri și relații oferite publicului, fiecare spectator simțindu-se un judecător care împarte dreptate potrivit meritelor fiecăruia. Încrederea pe care o acordă publicul eroilor stadionului se explică în bună măsură tocmai prin faptul că realizările lor îi apar vizibile, controlabile și deci autentice.

Publicul are impresia că asistă la desfășurarea unei drame a cărei rezolvare depinde nemijlocit de protagoniști, fără amestecul scenaristului și al regizorului, al cărei sfîrșit îi este și lui și lor necunoscut, ceea ce sporește intensitatea trăirii ei. În același timp, publicul are sentimentul că poate să influențeze deznodămîntul prin îmbărbătarea competitorilor sau dezaprobarea celor ce se petrec pe stadion mergînd în extremis pînă la întreruperea spectacolului în cazul falsificării lui.

Deși, sportul, tocmai datorită realismului extrem al spectacolului oferit, pare incompatibil cu iluzia, totuși, pretinzînd maximum de corectitudine în observarea regulilor, publicul jinduiește după insolit și extraordinar, după improvizații, după fantezie, după miraculoasa intuiție a marilor vedete sportive. El nu vrea ca regulile să aibă un caracter strict limitativ, aidoma celor care-i reglează viața în atelier și birou. El le vrea depășite, vrea ca spiritul liber al sportivilor să realizeze imposibilul, fără a încălca legile întrecerii. E drept că necesitatea ficțiunii poate deveni atît de puternică încît spectatorul s-o poată accepta și pe aceea oferită de profesioniști, ca în cazul „catch"-ului, deși știe că rezultatul este stabilit dinainte și lupta însăși e trucată.

Spre deosebire de spectacolul de teatru sau de cinematograf care particularizează spectatorii, cel sportiv este caracterizat prin ambianța colectivă. Emoția spectatorilor crește în intensitate o dată cu numărul spectatorilor, prin necesitatea imperios resimțită de a trăi în comun cele ce se petrec pe teren, prin sentimentul fiecăruia că se află între oameni care se înțeleg, simt și reacționează la fel. Efuziunile spectatorilor sînt potențate prin simpatia și chiar complicitatea care se nasc între suporterii cărora li se oferă prilejul de a demonstra superioritatea grupului din care fac parte sau pe care l-au ales, pe loc, ca reprezentîndu-i.

Timpul petrecut pe stadion apare unui observator din afară ca unul pierdut din punct de vedere al necesităților curente ale vieții și totuși el reprezintă un cîștig pe plan uman, sub aspectul libertății de a dispune de sine însuși. Ineori ca o formă de rezistență față de înregimentarea omului într-o concepție limitat morală închistată și rigidă, de factură puritană sau față de exigența pragmatică a randamentului optim în viață, oglindire a unui raționalism economic dus pînă la ultimele consecințe. Rămîne un fapt că, după cum a spus cineva, „omul care lucrează pentru a-și cîștiga viața, o pierde cîștigînd-o". Cel care ia parte la joc sau asistă la un spectacol sportiv își afirmă dreptul de a dispune liber de bunul său cel mai de preț: timpul limitat ce i s-a acordat existenței sale. De aici caracterul umanist al participării sale, manifestat prin refuzul de a urma pînă la ultimele consecințe ale eficacității, normele unei morale ascetice sau cele economice. Nu e întîmplătoare opoziția puritanismului și a societății burgheze, în prima ei perioadă de acaparare a bogățiilor, față de joc sau a fascismului față de sportul neînregimentat.

(Va urma)

LA HANUL CU PREPELEAC, situat în parcul Mogoșoaia, se poate ajunge cu autobuzul nr. 60 de la capătul tramvaielor 6 și 20.

Fotbal

FOTBALIST DE PERFORMANȚĂ

Inaintea începerii campionatului și după aceea s-au întreprins anumite acțiuni și s-au luat unele măsuri în speranța că ele vor contribui la sporirea unei noțiuni îndelungat comentate: responsabilitatea fotbalistului. Toate căutările efectuate pe această direcție sînt apreciabile în sine, dar ele nu sînt noi și cum încercările anterioare n-au reușit să declanșeze o mentalitate de angajare deplină, de concentrare asupra servituților proprii jucătorului de elită, se cuvine să reflectăm asupra unor aspecte ce compun condiția fotbalistului nostru.

Mai întîi să analizăm atent toate implicațiile formulei „fotbalist de performanță". Există o definiție limpede a acestei identități? Experiența noastră de pînă acum a condus la clarificarea tuturor fațetelor ei? Pînă la răspuns sînt inevitabile cîteva considerațiuni generale.

Avem datoria să situăm noțiunea „fotbalist de performanță" în contextul material, social și moral al realității noastre socialiste, în sistemul nostru de relații, în perimetrul umanismului și sentimentului de demnitate în care trăim, în țesătura echilibrată de drepturi și îndatoriri pe care le avem fiecare dintre noi, indiferent de munca prestată. Cu aceste noțiuni de referință care ne călăuzesc discernămîntul, precum și cu ideile despre valoarea atinsă de fotbalul mondial, se poate începe analiza condiției jucătorului de fotbal.

În funcție de totalul acestor factori, putem aprecia jucătorul de elită drept un om, între 18 și 35 de ani (în majoritatea cazurilor), care se străduiește să dobîndească o înaltă valoare sportivă, să fie capabil să se întreacă, în condiții de echilibru, cu cei mai buni fotbaliști din alte țări și să obțină rezultate prestigioase, să cîștige sau să piardă, în mod onorabil, în toate competițiile de anvergură. Ca fotbalist de elită se cuvine să considerăm că el îndeplinește în această postură o parte din funcția lui socială.

Din alt unghi de vedere, în calitate de membru al colectivității, jucătorul de fotbal trebuie să asimileze datele unei anumite profesii, să obțină o calificare, în baza căreia să fie în stare să se integreze în mecanismul de producție al țării, să devină util într-unul din sectoarele societății, să-și cîștige o existență demnă, devenind consumator de bunuri, proporțional cu măsura în care participă la producerea lor.

Ar exista, deci, două planuri pe care se așteaptă manifestarea jucătorului: sportiv și profesional, două planuri paralele, care-l solicită în proporție variabilă în diferite etape de viață. Exactitatea proporției contează mai puțin (latura sportivă va prima în perioada vîrstei optime), dar important este că la sistarea activității sportive el să fie bine înarmat cu datele unei anumite profesii, să poată deveni util imediat în sectorul social pentru care a optat.

Desăvîrșirea unei cariere sportive și, concomitent, inițierea în alta extrasportivă ne apare ca un dat social, ca un act de responsabilitate pe care jucătorul trebuie să-l parafeze cu luciditatea sa, să-l îndeplinească cu voință concentrată, cu dorință de autodepășire și cu o energie fizică și intelectuală ce presupune o imensă străduință.

Sinteza este posibilă, cu toate eșecurile de pînă acum, cu toată vechea și mereu actuala constatare că numeroși fotbaliști dovedesc un palid sentiment de responsabilitate față de dubla lor menire, manifestînd o dăruire funcționărească față de rigorile unei vieți în care trebuie realizate atîtea fapte dificile, o atitudine boemă, pleziristă față de rolul lor social de cetățeni și sportivi. Se greșește evident spunîndu-se doar că stagnarea și regresul fotbalului nostru, lipsa de valoare internațională a jucătorilor, conduita lor global superficială se explică prin existența la rădăcina tuturor acestor realități a unei firave responsabilități. Se greșește fiindcă nu se investighează ce anume produce această stare de spirit nefertilă. În ierarhia cauzalității se decretează drept sursă a unor fenomene ceea ce nu reprezintă în fond decît un efect al unor forțe mai profunde.

După opinia noastră, se cuvine să căutăm răspuns la întrebarea: ce anume produce această mentalitate în rîndul fotbaliștilor și de ce este ea atît de persistentă, de rezistentă la metodele de tratament încercate pînă acum? Răspunsul nu ni se pare dificil. Impasul persistă fiindcă nu s-a pătruns în imperiul cauzelor, lumina analizei a coborît numai pînă la treapta primelor efecte, a primelor simptome, tratamentul a fost simptomatic și nu cauzal.

Deci, lipsa de responsabilitate este doar un efect. Ea ne apare drept o consecință a echivocului, care planează asupra noțiunii de fotbalist de performanță. Exprimarea jucătorului pe cele două planuri ale menirii sale, sportiv și profesional, este ambiguă, fiindcă de atîta vreme nu există delimitări precise și n-au fost stipulate ferm și exact drepturi și îndatori pe cele două direcții. Se trenează pe false coordonate, se amestecă activități distincte confecționîndu-se dintr-una alibiuri pentru cealaltă.

Tocmai de aceea, fotbalul nostru resimte nevoia unei structuri organizatorice care să delimiteze net activitatea sportivă de cea profesională. Jucătorii trebuie făcuți să înțeleagă care sînt obligațiile lor pe cele două planuri, să le efectueze sincer, să fie apreciați distinct pentru realizările sportive și profesionale (studii etc), să nu se mai permită rezolvarea uneia prin intermediul celeilalte, să nu mai fie recompensați la unul din poluri, pentru activitatea prestată la polul opus.

Concretizarea acestei distincții într-o formulă de organizare clară ar corecta și elucida condiția fotbalistului de performanță, plasînd-o armonizat în contextul material, social și moral al realității noastre. Vechea și actuala lui stare de spirit nu poate fi modificată, decît dacă încetează să existe substratul ei generator. Este oportun să reflectăm la această relație dialectică.

Romulus BALABAN

RESTANȚELE PRIESC STUDENȚILOR...

Politehnica Iași-A.S.A. 2-1 (0-1)

IAȘI, 25 (**prin telefon**). — Stadion: „23 August"; teren bun; timp noros; spectatori: aproximativ 8 000; au marcat: Raksi (min. 24), respectiv, Cuperman (min. 50) și Lupulescu (min. 78) pentru „Poli".

POLITEHNICA: **Constantinescu 4 — Gavrilă 7, Ianul 9, Stoicescu 8, Deleanu 5, Romilă 8, Contardo 6, Incze 5** (min. 75 **Popescu**), **Lupulescu 9, Cuperman 8, Goliac 6.**

A.S.A.: **Bay 7 — Chiru 8, Balaș 7, Toth 6, Sîrbu 7, Siko 9, Ciutac 5, Lungu 5** (min. 77 **Dodu**), **Mureșan 4, Raksi 5, Lucaci 7.**

A arbitrat: Ilie Drăghici ★★★★★ la centru și Emil Martin și Lazăr Ștefan la linie (toți din București).

Sarcina gazdelor n-a fost deloc ușoară! Cu atît mai mult cu cît, mai bine de un sfert din meci, ele au avut de recuperat dezavantajul de un gol, „creat" de portarul Constantinescu care a introdus o minge ușoară, șutată de Raksi, în propria-i poartă (min. 24). Pînă în acel moment și întreaga primă repriză, „Poli" a dominat teritorial, s-a apropiat mai des de poarta lui Bay, șutînd periculos. Dar golul a întîrziat să vină... Apărarea mureșenilor, care s-a detașat de restul echipei dovedind promptitudine în intervenții, a anihilat cu calm atacurile studenților. De altfel, defensivei oaspeților i-au convenit de minune centrările pe sus, la „grămadă", utilizate pînă la exasperare de atacul ieșenilor. În plus, jocul la ofsaid practicat de linia de fund a oaspeților i-a surprins deseori descoperiți pe atacanții Politehnicii. În această parte a jocului, A.S.A. a pus foarte rar în pericol poarta lui Constantinescu, contraatacurile ei, purtate de 2—3 jucători izolați, avînd minime șanse de reușită. În schimb, întreaga echipă din Tg. Mureș, inclusiv atacanții, au hărțuit permanent în zona lor de joc pe fiecare posesor al balonului, iar în momentele în care „construcția" era exclusă, atacanții oaspeți trimiteau mingile în tribună practicînd un evident antijoc.

De partea cealaltă, din linia de atac a studenților numai Lupulescu și Cuperman au dat randament, Incze rezumîndu-se la 2—3 incursiuni, iar Goliac, deși s-a agitat mult, fiind surprins sau înaintea sau în urma balonului.

Jocul a fost destul de animat. Golurile au fost marcate grație evidentelor greșeli ale apărătorilor. Despre cea a lui Constantinescu am relatat... Acum despre cele ale lui Bay...

După ce studenții au trecut pe lîngă o mare ocazie de gol în min. 33 — Gavrilă recuperează un balon, pătrunde pînă aproape de linia de fund de unde centrează spre Incze, acesta luftează, balonul ajunge la Lupulescu care trage în portarul Bay, balonul sare la Goliac. De la numai cîțiva metri, acesta reia puternic în... Bay! Cuperman aduce mult așteptata egalare abia în min. 50: portarul oaspeților, ieșit în întîmpinarea unui balon urmărit de Goliac, boxează direct în capul lui Cuperman și de aici... gol! Golul victoriei cade cu 12 minute înainte de final: Lupulescu aflat în marginea careului de 16 m, lateral, șutează prin surprindere spre colțul lung al porții lui Bay care, stupefiat, urmărește traiectoria balonului pe care îl crede zburînd peste bară! Dar mingea intră în poartă, consfințind victoria formației studențești.

Și o ultimă remarcă: o notă bună pentru antrenorul oaspeților, T. Bone, care la sfîrșitul partidei, a felicitat brigada de arbitri care condusese o partidă pe care echipa sa o pierduse la potou!

Un gest rar pe stadioanele noastre și tocmai de aceea demn de exemplu!

D. DIACONESCU
corespondent principal

La tineret-rezerve: „Poli" Iași — A.S.A. Tg. Mureș 0—2 (0—0).

Lovirea mingii cu capul din săritură pretinde detentă și tehnică adecvată. Iată-i într-un dialog pe această temă pe antrenorul Bone și fundașul Chiru (A.S.A. Tg. Mureș).

Foto: H. ANTON — Tg. Mureș

AZI, LA SOCI,
U.R.S.S.-România (juniori)

Miercuri dimineața, selecționata de juniori a țării a plecat cu avionul în U.R.S.S., unde va susține o întîlnire amicală cu selecționata similară sovietică. Meciul va avea loc la Soci, azi, cu începere de la ora 16.

SCRISOARE DE LA NELU NUNWEILLER

Așa cum am convenit, vă scriu despre unele aspecte ale activității mele la clubul Fenerbahce. M-am integrat bine în ansamblul echipei și, în majoritatea jocurilor de verificare în vederea partidei cu Manchester City și a reluării campionatului, am fost apreciat de către presa de specialitate, cu nota maximă.

De curînd, conducerea clubului a hotărît să-mi încredințeze pregătirile echipei de tineret-rezerve, ținînd cont de îndelungata mea activitate ca internațional, precum și de faptul că sînt student în ultimul an al Institutului de Cultură Fizică din București.

M-au bucurat, de asemenea, declarațiile a doi observatori F.I.F.A. și punctul de vedere al ziarului grec „Athletichi Iho", după evoluția mea într-un meci amical în Grecia. S-a spus că sînt un jucător capabil să evolueze într-o mare echipă și că valoarea actuală mă recomandă pentru selecționata Europei. Firește, nu pot decît să mă bucure aceste aprecieri adresate unui fotbalist român, care vrea din toate puterile să onoreze fotbalul țării sale.

NELU NUNWEILLER
în tricoul clubului Fenerbahce

Salutări prietenești tuturor

Nelu NUNWEILLER

CE SE ÎNTÎMPLĂ CU PAVLOVICI?

Zilele trecute, ne-a vizitat la redacție Cornel Pavlovici, fostul jucător al Stelei (și al echipei naționale).

Amărît cum nu l-am văzut niciodată, Pavlovici ne-a spus că în momentul de față este jucătorul... nimănui. Nu este la A.S.A. Tg. Mureș (de unde s-a transferat în toamnă la F.C. Argeș), nu este la F.C. Argeș (de unde a primit dezlegarea pentru Rapid) și nu este la Rapid (pentru motivul că a jucat UN MECI în echipa de tineret a clubului F.C. Argeș). Pentru acest ultim motiv, F.R.F. nu aprobă legitimarea sa la Rapid.

Fără a fi pentru fluctuația de jucători, credem, totuși, că un singur joc în echipa de tineret nu constituie un obstacol peste care federația n-ar putea trece, în interesul acestui jucător încă tînăr (are 25 de ani).

EGOISM...

Să fie 10 sau 12 ani de cînd aflîndu-mă în tribunele stadionului Olimpia din Giurgiu am urmărit evoluția unui debutant, cu un profil aspru și cu ochii albaștri.

Era vorba de un meci tradițional, Giurgiu-Russe, și gazdele aduceau în teren o nouă „achiziție", în persoana tînărului Mețcas.

După un sezon „danubian", Mețcas a trecut la Arad, la U.T.A., în lotul căreia mai figurează și acum, după aproape 10 ani.

Toată viața și-a împletit-o cu fotbalul, în general, cu bucuriile și amărăciunile fotbalului arădean, în special, lîngă a cărui inimă, mereu tînără, a așezat-o pe a sa.

Recent, l-am văzut în tribuna stadionului C.F.R. din Arad, pe cînd Lereter și compania luaseră drumul Ploieștiului. Știam că nu jucase nici un meci în acest campionat, dar credeam că e accidentat...

— Ce-i cu tine?

M-a privit blînd și-n ochii aceia albaștri am zărit o undă de tristețe.

Apoi, mi-a povestit că nu mai are loc în echipă și că, normal, înțelege acest lucru.

„Cînd îl văd pe Broșovschi, pe Sima sau pe Atodiresei parcă-mi crește inima și-mi zic: ei, «bătrîne», cum să ții tu pasul cu cei 17 ani ai lor! Nu le lipsește nimic ca să ajungă mari fotbaliști; poate doar nițică seriozitate. Dar, știi, eu aș vrea să mai joc. La urma urmei n-am decît 31 de ani, și cred, sincer vorbind, că mai pot juca... Dar..."

N-a mai zis nimic. Restul l-am aflat singur. „Bătrînului" Mețcas i s-au găsit înlocuitori pe măsură în defensiva textilistă și folosirea lui, poate, nu mai este recomandabilă.

Dar nu i se dă nici dezlegare pentru Vagonul, căci actualii „proprietari" ai lui Mețcas se tem de concurența vecinilor...

Se zice că i s-ar fi spus: „Vrei să joci? Pleci din Arad!"

Dar Mețcas muncește și trăiește la Arad de ani buni. Iubește și este iubit de oamenii din orașul de pe Mureș...

Oare conducătorii echipei U.T.A. nu pricep acest lucru?

Gîndindu-ne la Jac, Weichelt și chiar Țîrlea care, deși legați sufletește de U.T.A. și, implicit, de Arad, n-au primit drept de joc decît pentru... Reșița, ajungem la concluzia că nu prea prețuim...

Pînă atunci, o undă de tristețe se poate zări în ochii lui Mețcas. În ochii unuia dintre jucătorii care iubesc fotbalul cu acea pasiune care n-are nimic comun cu meschinăria unor avantaje și „ciupeli". Și pentru această pasiune noi am crezut că Mețcas merită aceste rînduri...

Ovidiu IOANIȚOAIA

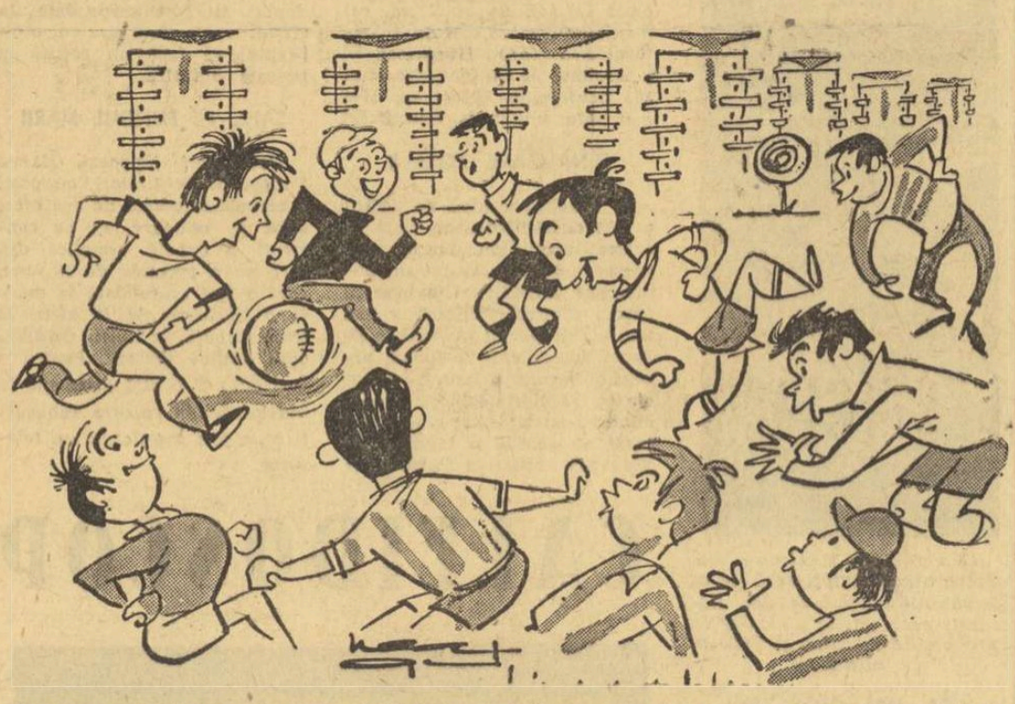

Oriunde, oricînd, cu entuziasm, fotbalul este totdeauna sportul numărul unu al tineretului...
Desen de Neagu RĂDULESCU

COPIII RĂSPUND: PREZENT!

• INTER — PENAROL NU S-A JUCAT...
• PROVOCARE LANSATĂ LA SIBIU

BUCUREȘTI. PENAROL MIZIL A FORFAITAT! Într-adevăr, mult așteptatul meci dintre cele 2 echipe de copii, care nu găsiseră adversari de „calibrul" lor — INTER BUCUREȘTI și PENAROL MIZIL — nu s-a disputat, din cauza neprezentării formației din Mizil...

Înainte de a trece la ultimele noutăți din tabăra interistă (furnizate de Tr. Bololoi), trebuie să le amintim absenților de duminica trecută că bucureștenii sînt „extrem de supărați" pe ei. La urma urmei, au și motive... Încălcarea înțelegerii, stabilită de comun acord, este o dovadă de nesportivitate, pe cît de neașteptată, pe atît de supărătoare și, deși se întîmplă și la „case" mai mari, nu ne putem reține o suspiciune: le-a fost cumva frică?!

Dar să le dăm cuvîntul bucureștenilor: *„In lipsa colegilor din Mizil, cărora le comunicasem, în scris, terenul și ora de începere a meciului, am jucat o „miuță" în familie, șapte la șapte. Scorul final a fost egal: 8—8, prin golurile marcate de Sava (autogol), Bobonete (2), Aldoescu (2), Ionescu (2) și Ene pentru Inter. I, respectiv Ceaușescu (3), Bololoi (2), Constantinescu (2) și Tănăsoiu pentru echipa secundă".*

Epistola ne mai aduce la cunoștință și alte două absențe de la meci: portarul Niculescu, nemotivat, și extrema Nazarie („împotriva căruia se vor lua măsuri aspre"), sancționat de „conducerea tehnică" pentru că și-a uitat acasă... echipamentul! E drept, Nazarie trebuie sancționat drastic, dar Niculescu... Poate știa că mizilenii vor da bir cu fugiții?!

Și o ultimă știre: cu ajutorul profesorului de educație fizică din Pitești, *Al Teodoru*, duminică 29.IX. este programat în „Cetatea prunilor" meciul dintre Inter București și Selecționata școlilor generale Pitești.

Așteptăm rezultatul, cu speranța că Inter nu s-a molipsit de la Penarol...

SIBIU. Nu scrie *Ilie Nan*, elev în clasa a VIII-a a Școlii generale nr. 21, căpitanul echipei de fotbal campioane a cartierelor și a școlilor generale sibiene. Deci un dublu campion! *„Noi, echipa Școlii generale nr. 21 din cartierul Hipodrom-Sibiu, provocăm la un meci tur-retur o echipă din orașele Mediaș, Rm. Vîlcea sau Brașov. Condiții de joc: vîrsta pînă la 15 ani; se va juca în teniși, pe parcursul a două reprize a 30 de minute"* etc.

Deci, mănușa a fost aruncată. Cine o ridică?

Ov. I.

P.S. Corespondentul nostru din Sibiu, I. Ionescu, ne informează că după cucerirea titlului de campioană orășenească a școlilor generale la fotbal, echipa școlii nr. 21 a primit felicitări, iar echipamentul destinat proaspeților campioni a fost „decernat"... juniorilor de la „Progresul"! Ce părere are Consiliul sindical județean, organizatorul, merituos, al întrecerii? Pentru unii mumă, pentru alții...

C. TEAȘCĂ — BOLNAV

In cursul zilei de ieri, antrenorul C. Teașcă ne-a făcut o vizită la redacție. Cu acest prilej ne-a informat că se află în concediu medical, urmînd a face un tratament de o lună de zile într-o stațiune de munte.

Să fie oare o legătură între maladia de ultimă oră a tehnicianului clujean și absența sa de pe banca antrenorilor la jocul „U" — F.C. Argeș?

LOTO • PRONOSPORT

IN ATENȚIA CÎȘTIGĂTORILOR DE LA TRAGEREA EXCEPȚIONALĂ LOTO DIN 24 SEPTEMBRIE

Depunerea biletelor cîștigătoare se va face la agențiile Loto-Pronosport pînă sîmbătă 28 septembrie 1968, la ora 13 în localitățile reședință de județ și pînă vineri 27 septembrie 1968, ora 13 în celelalte localități.

Omologarea biletelor cîștigătoare se va face joi 3 octombrie 1968.

Cîștigătorii de autoturisme vor fi înștiințați în scris prin Direcția județeană respectivă asupra datei cînd trebuie să se prezinte la Centrala A.S. Loto-Pronosport din București pentru ridicarea autoturismului. La Centrală ei se vor prezenta însoțiți de un delegat al Direcției județene respective care va asista la predarea autoturismului și a actelor de proprietate.

Plata premiilor se va face astfel:

În București, începînd de luni 7 octombrie 1968, prin casieriile Loto-Pronosport;

În provincie, începînd aproximativ de miercuri 9 octombrie 1968, prin casieriile proprii Loto-Pronosport și prin mandate poștale.

PRONOEXPRES

Numerele concursului Pronoexpres nr. 39 din 25 septembrie 1968.

EXTRAGEREA I: 34 39 44 47 10 46 — 4 27

Fond de premii: 352 891 lei plus 330 856 lei report categoria I.

EXTRAGEREA a II-a: 29 38 23 42 17 30 — 2 13

Fond de premii: 272 588 lei plus 37 643 lei report categoria I.

PREMIILE ÎNTREGI ȘI SFERTURI DE LA TRAGEREA LOTO DIN 20 SEPTEMBRIE 1968

Categoria I: 1 variantă a 64 607 lei și 1 variantă a 16 151 lei; categoria a II-a: 4 a 25 502 lei și 3 a 6 375 lei; categoria a III-a: 100 a 1 332 lei și 85 a 333 lei; categoria a IV-a: 265 a 544 lei și 424 a 136 lei; categoria a V-a: 813 a 223 lei și 1 065 a 55 lei.

Premiul de categoria I întreg a revenit participantului Matei Stan din Cîmpulung Moldovenesc.

CAMPIONATELE DE CICLISM PE PISTĂ

Din cauza ploii, proba de urmărire individuală din cadrul campionatelor naționale de ciclism pe pistă, care trebuia să se desfășoare ieri după-amiază pe velodromul Dinamo, a fost amînată pentru astăzi. Întrecerile vor începe la ora 16,30.

FRĂMÎNTĂRI (DISCRETE DAR PROFUNDE) LA RAPID

• Antrenorii ar fi fost schimbați • Cine se va ocupa de echipă? • C. Dan va sta un an pe tușă • Răducanu și Motroc — ultim avertisment • Presa n-a fost invitată la ședință

Conducerea clubului Rapid și Biroul secției de fotbal au analizat marți seara, în cadrul unei ședințe, comportarea totală nesatisfăcătoare a echipei în actualul sezon. Din sursă neoficială (presa n-a fost invitată la această ședință, iar conducerea F.R. Fotbal urmează să primească abia astăzi adresa cu privire la hotărîrile luate), am aflat că cei doi antrenori — Valentin Stănescu și Victor Stănculescu — au fost destituiți.

Dacă pînă la aflarea adevăratelor motive care au determinat o asemenea măsură împotriva antrenorilor faptul produce uimire, în schimb hotărîrea luată în cazul jucătorului C. Dan — suspendarea acestuia pe timp de un an pentru abateri repetate de la conduita sportivă — nu mai surprinde pe nimeni.

Au mai fost discutate abaterile fotbaliștilor Răducanu și Motroc, cărora li s-a dat un ultim avertisment.

Știrea că jucătorul Jamaischi ar fi fost scos din lotul rapidist o anunțăm sub rezervă.

In urma măsurilor luate, conducerea tehnică a echipei a fost încredințată antrenorilor M. Bărbulescu și M. Cristescu. Pe lîngă aceștia ar urma să mai activeze și cunoscutul antrenor Coloman Braun, care însă nu și-a dat asentimentul, în prezent el făcînd parte din activul F.R. Fotbal.

Dacă în cursul zilei de astăzi clubul Rapid ne va pune la dispoziție date suplimentare asupra desfășurării ședinței amintite, și a deciziilor luate, vom reveni cu amănunte.

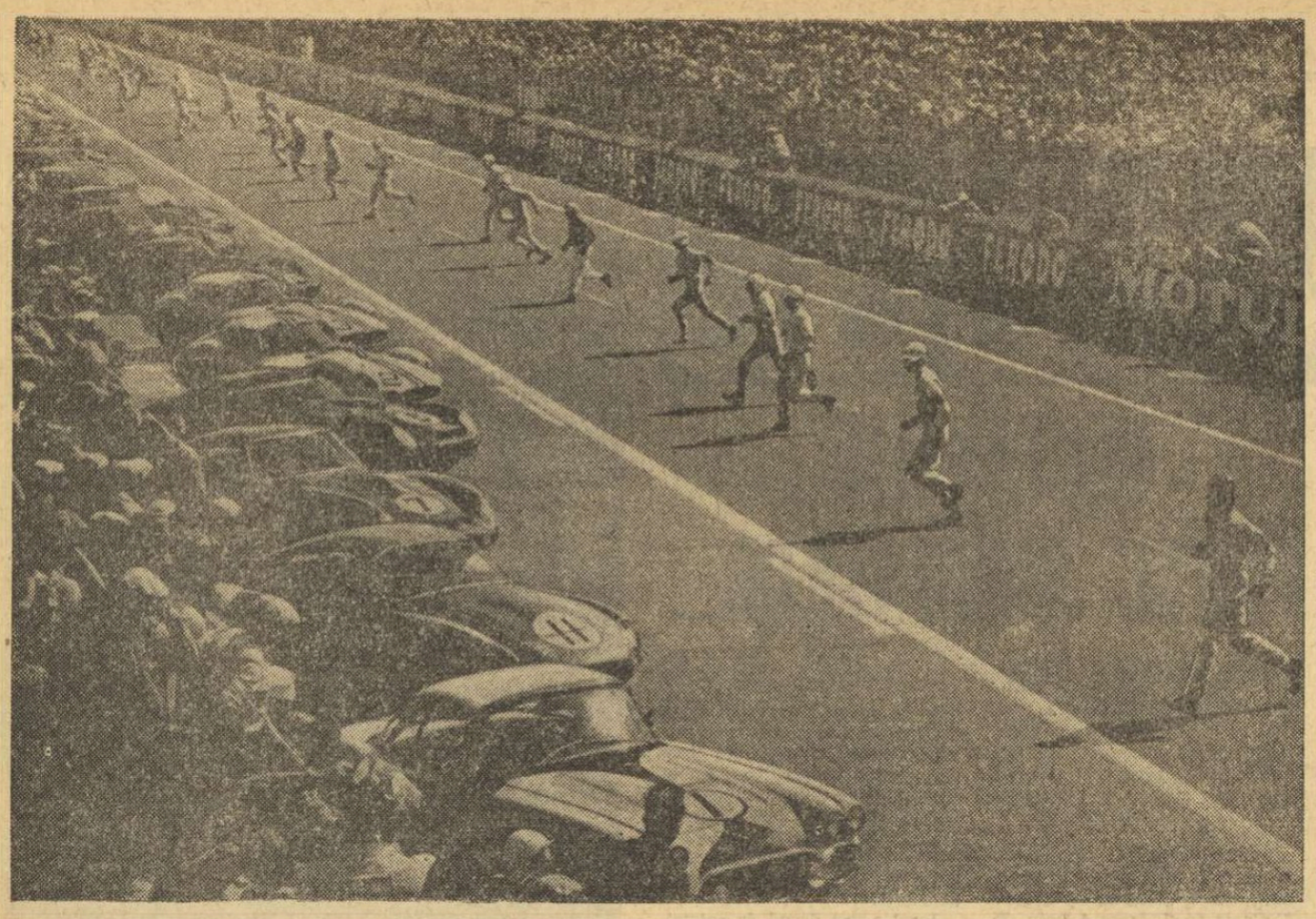

SUB SEMNUL CERCURILOR OLIMPICE

UN ADVERSAR PERMANENT: SORȚII

(Urmare din pag. 1)

situație dăunează. Misiunea lui la J.O. este foarte grea deoarece la categoriile mici asiaticii și sud-americanii vor prezenta oameni de o valoare deosebită. La ultimele antrenamente Gîju a manifestat o formă bună. Posibilitățile sale fizice, forța loviturilor au crescut. Dar, el trebuie să fie convins că numai dacă va rămîne adeptul boxului bazat pe viteză, pe deplasări derutante și contraatac, arme ce i-au adus consacrarea, poate obține rezultate excelente. Dacă va încerca să-și schimbe stilul de luptă trecînd de la boxul său caracteristic la unul în forță, șansele-i vor fi serios micșorate.

Despre CALISTRAT CUȚOV, VICTOR SILBERMAN, AUREL SIMION și ION ALEXE se poate vorbi la unison. Sînt boxeri tineri, fără experiență internațională. Nici unul n-a mai participat la competiții de amploare. Personal sînt optimist în ceea ce privește comportarea lor. Ei au posibilități fizice și cunoștințe tehnice bune. Am certitudinea că nici unul dintre ei nu se va lăsa impresionat de faima adversarilor. Ei au și avantajul „ilustrului necunoscut", deci elementul surpriză care, de multe ori, într-o întrecere sportivă poate favoriza apariția unor rezultate neașteptate.

ANTONIU VASILE. La fel ca Ciucă, are o mare experiență internațională. L-am urmărit la ultimele antrenamente și am rămas impresionat. Este foarte bine pregătit din toate punctele de vedere. Dacă și sorții îi vor fi favorabili, trebuie să se întoarcă în țară cu o medalie.

Despre ION COVACI refuz să cred că, la J.O., un adversar care va încerca să se „bată", cu el va reuși să-l învingă.

ION MONEA rămîne „vulpoiul" echipei, pugilistul cu cunoștințe tehnico-tactice deosebite care știe să profite de cele mai mici greșeli ale adversarului. Dacă fizic se va prezenta bine, lucru de care nu m-am convins pînă acum, va putea repeta isprăvile de la ultimele competiții internaționale, de unde s-a întors de fiecare dată cu lauri.

În general, boxul românesc e bine reprezentat la J.O. În echipa noastră se îmbină experiența, elanul, puterea de luptă și dorința de afirmare.

Am ascultat cu deosebit interes aprecierile maestrului Titi Dumitrescu și sperăm că multe dintre ele se vor confirma spre bucuria tuturor iubitorilor de box din România.

PARIS, prin telefon, de la DUMITRU LAZĂR:

O NOUĂ EDIȚIE A CURSEI DE 24 DE ORE DE LA LE MANS

Instituită în anul 1923, de către marele ziarist sportiv Charles Faroux, *pe circuitul de 13,442 km, situat lîngă orașul Le Mans, din nord-vestul Franței, cursa de 24 de ore a devenit una dintre cele mai vestite din lume. Destinată inițial automobilelor obișnuite, de serie, întrecerea a evoluat în decursul anilor și, acum, la startul ei sînt admise numai mașinile din grupele* prototip, sport *și* Grand Tourisme.

Foarte interesant și spectaculos este stilul în care se dă plecarea la Le Mans. Cele 55 de mașini (număr fix, peste care nu se trece) stau situate în fața tribunelor pline de spectatori. Lîngă tribune, pe partea opusă a pistei, cei 55 de piloți așteaptă aliniați trecerea ultimelor secunde pînă la ora 16. Deodată, fanionul de start se lasă spre pămînt. Eliberați, piloții traversează pista în fugă, se urcă în automobile și pornesc motoarele. Un vuiet infernal se aude în văzduh, produs de cei 20 000 de cai putere dezlănțuiți. Cursa începe. Ea durează 24 de ore fără întrerupere, indiferent de starea vremii, ziua și noaptea.

Pentru organizarea unei astfel de curse lucrează anual peste 2 000 de persoane, iar numărul spectatorilor atinge cifre extraordinare: 300—350 000. Mare parte din acești oameni stau tot timpul lîngă pistă, urmărind trecerea vertiginoasă a bolizilor, mai ales noaptea cînd lumina puternică a farurilor și zgomotul motoarelor creează un spectacol de neuitat.

Ca să poată rezista la această întrecere epuizantă, pentru fiecare automobil ce participă la Le Mens există cîte doi piloți. Ei conduc pe rînd mașina, schimbîndu-se la volan din patru în patru ore. În sfîrșit, laurii victoriei revin la trei mașini și trei echipaje, organizatorii alcătuind un clasament general (în funcție de cea mai mare distanță alergată în 24 de ore), un clasament pentru indicele de performanță (raportul între cilindree și km parcurși) și un clasament pentru indicele energetic (raport între consum, greutate și cilindree).

În lunga istorie a acestei curse (ea se organizează cu regularitate de la înființare, în afară de o întrerupere provocată de război, între 1939—1949), locul întîi în clasamentul general a fost obținut de 13 ori de mașinile italiene (de 9 ori Ferrari), de 12 ori de cele engleze (de 5 ori de Jaguar), de 7 ori de cele franceze, de 2 ori de Ford și o dată de Mercedes. Dar, indiferent de palmares, această uriașă întrecere are marele merit de a fi probat unele dintre cele mai interesante inovații tehnice în automobilism. Pe pista de la Le Mans și-au trecut examenul, fiind apoi aplicate în producția de serie, astfel de inovații ca frînele cu disc, farurile cu iod, ventilatoarele debreiabile etc.

Anul trecut — ca și în 1966, de altfel — victoria în clasamentul general al cursei a revenit automobilelor Ford. Marea firmă de peste ocean a investit serioase sume de bani pentru întrecerea de la Le Mans, pregătindu-și îndelung mașinile și angajînd piloți de primă mînă. Ea a reușit astfel să-l învingă pe senatorul de drept al acestei curse, italianul Enzo Ferrari, care domina cele 24 de ore de aproape un deceniu. Pregătiri serioase s-au făcut și pentru ediția din acest an (a 36-a) care, din cauza grevelor din primăvară, a fost amînată să se desfășoare acum, între 28 și 29 septembrie (de obicei se ține în luna iunie). La startul actualei ediții și-au anunțat participarea principalii constructori de mașini de curse, unii cu soluții deosebit de interesante. Iubitorii automobilismului de pretutindeni așteaptă cu interes ora startului și finalul acestei curse extraordinare, cea mai importantă ce se organizează pe glob. Pe ei îi interesează totul, dar mai ales cum se va trânsa „duelul" Ford-Ferrari, care a început acum cîțiva ani.

PROPUNERI PENTRU MĂRIREA SECURITĂȚII ÎN CURSELE AUTOMOBILISTE

Comisia sportivă a Federației internaționale de automobilism a organizat la Milano o conferință de presă la care au luat parte reprezentanți ai constructorilor de automobile, piloți și organizatori de curse. Principalele probleme examinate au fost securitatea concurenților și formulele de desfășurare a curselor de viteză.

În lumina recentelor accidente petrecute pe diferite circuite, B. Consten, delegatul Franței, a propus (cu începere de la 1 ianuarie 1969) următoarele măsuri: folosirea obligatorie a centurilor și arcurilor de siguranță de către piloți, utilizarea unui sistem de securitate împotriva declanșării incendiilor și dotarea vehiculelor cu extinctoare autonome, construirea unor armături noi pentru curgerea benzinei din rezervor în carburator.

Delegatul Automobil Clubului din Monaco, Jacques Taffe, a sugerat ca greutatea minimă a mașinilor de formula I să fie sporită de la 500 la 700 kg.

Trimisul nostru special la Istanbul, FELIX TOPESCU, transmite:

SURPRIZE PE STADIONUL „AYA ZAGA"

Primul campionat balcanic de călărie (la start: echipele de dresaj, probă completă și obstacole ale Bulgariei, României și Turciei), început sub semnul surprizelor, continuă să furnizeze învingători dintre „outsideri".

Titlul balcanic individual la juniori i-a revenit călărețului bulgar Teodor Rakev, urmat de Bulent Bora și Ferhan Yukcel (ambii din Turcia). Reprezentantele noastre, Camelia Verdeș și Gabriela Ionescu, au ocupat locurile 7 și, respectiv, 8, în timp ce Marian Simion și Dan Atanasiu nu s-au clasat. Pe echipe a cîștigat Turcia (39 p), urmată de Bulgaria (40 p) și România (48 p).

La seniori, după ce Vasile Pinciu, cu calul Gratis, a cîștigat în prima zi proba individuală de calificare, finala campionatului balcanic s-a încheiat cu victoria lui Engin Mirel (Turcia), secondat de coechipierul său Ibrahim Murat și Aurel Stoica. În clasamentul general, Vasile Pinciu se află pe locul 4, iar Aurel Stoica pe locul 10. Ceilalți călăreți români s-au clasat astfel: Dumitru Velea — locurile 11 și 13, Anghel Donescu — locul 12.

Călărețli de dresaj sînt singurii care au confirmat pînă acum așteptările noastre. La sfîrșitul probei internaționale individuale, au urcat pe podium trei călăreți români: Iosif Molnar cu Vultur, Dumitru Velicu cu Argint și Nicolae Mihalcea cu Domino. Amintim că întrecerea pentru campionatul balcanic ne-a adus, medaliile de aur, argint și bronz prin același „trio" în ordinea Molnar, Mihalcea, Velicu.

De joi pînă sîmbătă inclusiv se dispută proba completă (dresaj, cros și obstacole), în care sîntem reprezentați de Virgil Bărbuceanu, Constantin Vlad, Oscar Recer și Dumitru Roșca.

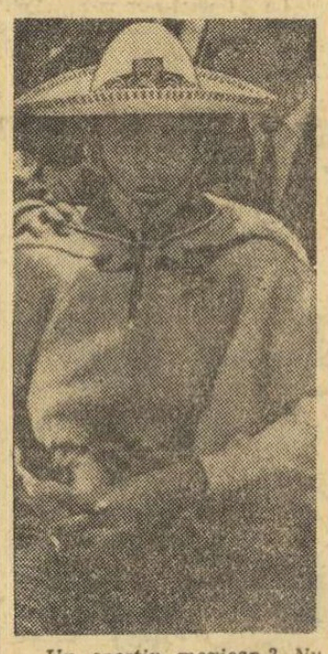

Un sportiv mexican? Nu. Fotografia îl înfățișează pe alergătorul belgian Gaston Roelants care participă la J.O. în probele de maraton și 3 000 m obstacole

CEA MAI MICĂ ȚARĂ DIN LUME LA J.O.

San Marino, cea mai mică țară din lume și, în același timp, cea mai veche republică, va fi prezentă la Jocurile Olimpice din Mexic cu cinci sportivi. Este pentru a doua oară cînd San Marino participă la această mare întrecere, începutul făcîndu-l la Roma, în 1960, unde a fost prezentă cu 10 sportivi, înscriși în competițiile de box, lupte, ciclism, tir și gimnastică. „Sperăm ca prin prezența noastră în Mexic să atragem atenția lumii asupra Republicii San Marino" — *a declarat Luigi Lonfermini, conducătorul Departamentului sportului și turismului din această țară.* „Nu am avut niciodată o ocazie atît de bună ca să facem propagandă în America pentru turismul nostru" — *a adăugat Lonfermini.*

Dintre sportivii care au participat la J.O. de la Roma, cel mai bun loc l-a obținut trăgătorul Leo Marino Franciosi. El a terminat pe un loc între 20 și 30. Lonfermini însuși nu și-a mai putut aminti cu exactitate!

PENALIZARE TOTALĂ

O întreagă echipă de fotbal a fost descalificată pe viață în orașul australian Shepparton, după un meci presărat de numeroase dureri și în cursul căruia arbitrul întîlnirii a fost bătut. În raportul înaintat federației australiene de fotbal, arbitrul Harold Thorn a arătat că toți jucătorii echipei „Macedonia" l-au molestat cînd a refuzat să acorde o lovitură de pedeapsă împotriva fotbaliștilor de la Shepparton City, astfel încît a trebuit să întrerupă partida în minutul 35.

Oficialitățile clubului „Macedonia" au fost suspendate, la rîndul lor pe viață, dar vor avea dreptul să facă un recurs la această hotărîre.

ȘAH... PE FUNDUL MĂRII

Doi tineri japonezi, Kazue Tanaka și Seiji Mori, au găsit o metodă originală de a-și oferi clipe de relaxare. Ei au construit o cupolă ermetică din oțel, cu o greutate de 15 tone, care a fost scufundată în mare la o adîncime de 10 metri și unde dispută, în liniște desăvîrșită, partide de șah. Pentru a mai avea și o altă distracție la îndemînă, „în camera subacvatică" a fost instalat și un televizor.

CALEIDOSCOP

La J.O. de la Roma, în 1960, titlul de campion olimpic la categoria semi-grea a revenit unui tînăr boxer negru numit... Casius Clay. De pe atunci, Clay i-a impresionat pe specialiști cu viteza lui de execuție și cu felul decontractat în care evolua pe ring

fotbal pe glob

IUGOSLAVIA—FINLANDA 9-1 (2-0)!

GIAICI (Iugoslavia)

Echipa Iugoslaviei a debutat în preliminariile campionatului mondial cu o victorie facilă în fața reprezentativei Finlandei: 9—1 (2—0)!

Deși înainte de joc a plouat toată ziua, o dată cu începerea meciului (urmărit de 8 000 de spectatori), timpul s-a îmbunătățit și partida s-a desfășurat în condiții normale. În prima repriză factura partidei a fost modestă. Gazdele (în a căror formație au debutat 5 jucători) deschid scorul în min. 9 prin **Zambata** (un gol jubiliar, al 700-lea marcat de reprezentativa Iugoslaviei în meciurile internaționale), și apoi **Musemici** (min. 38) înscrie al doilea punct. După pauză, începe ploaia de goluri în poarta finlandezilor. Autorii celorlalte puncte: **Musemici** (min. 57, 87, 89), **Zambata** (74), **Giaici** (58, 65), **Osim** (61) — respectiv, **Solzaniemi** (89).

Iată componența echipei învingătoare: **Giurkovici — Tvec, Jeftici, Belin, Pavlovici, Holțer, Petkovici, Osim, Zambata, Musemici, Giaici.**

Echipa Iugoslaviei face parte din grupa a VI-a a preliminariilor campionatului mondial la care mai participă reprezentativele Spaniei și Belgiei.

CAMPIONATUL BULGARIEI SE ÎNTRERUPE PÎNĂ LA 2 NOIEMBRIE

În cursul săptămînii s-a disputat etapa a 8-a a campionatului bulgar și o dată cu aceasta s-a consumat prima jumătate a sezonului de toamnă, T.S.K.A. Cerveno Zname a întrecut pe teren propriu pe Minior cu 4—1, Levski a repurtat a patra victorie în deplasare, cîștigînd la Burgas cu 2—1 în fața echipei Cernomoreț, iar Slavia a terminat nedecis (1—1) cu Cerno More. Alte rezultate: Dobrudja — Lokomotiv Plovdiv 0—0, Trakia — Spartak Sofia 1—0, Botev Vrața — Marek 5—0, Beroe — Spartak Pleven 3—0, Lokomotiv Sofia — Dunav 1—0. Clasament: T.S.K.A. 15 p., Levski 13 p., Lokomotiv Plovdiv și Slavia 11 p. etc. În fruntea golgeterilor se află Jekov de la T.S.K.A. cu 14 goluri. Campionatul Bulgariei se întrerupe pînă la 2 noiembrie, întrucît echipa olimpică a țării va participa la turneul final al Jocurilor Olimpice din Mexic. Fotbaliștii olimpici bulgari au plecat ieri pe calea aerului la Ciudad de Mexico.

★

● La Geneva s-a desfășurat întîlnirea internațională amicală dintre formația locală, Servette, și echipa cehoslovacă Sparta Praga. Victoria a revenit oaspeților cu scorul de 1—0 (0—0).

MEXICO 68

● În cadrul unui concurs al atleților din lotul olimpic al R.D. Germane (desfășurat la Potsdam), Maritta Lange a cîștigat proba de aruncarea greutății cu performanța de 17,73 m. Un rezultat bun a fost înregistrat și în proba masculină, în care victoria a revenit lui Dieter Hofmann cu 19,54 m.

În proba de aruncarea discului feminin, pe primul loc s-a clasat Cristine Spielberg cu 54,82 m.

Alte rezultate: disc masculin: Losch — 62,10 m; 400 m masculin: Zerbes — 47,2; ciocan: Baumann — 67,90 m.

● Selecționata de hochei pe iarbă a Indiei, care se pregătește în Kenya, în vederea turneului olimpic, a susținut cea de a patra întîlnire cu echipa țării gazde. Sportivii indieni au terminat învingători cu scorul de 2-1 (1-1).

● Valeri Brumel, campion olimpic (Tokio — 1964) la săritura în înălțime și recordman mondial (2,28 m) a început un nou tratament pentru genunchiul său rănit acum trei ani într-un accident de motocicletă. Succesorul campionului sovietic pentru actuala ediție a J.O. este Valeri Skvorțov.

● Primul locatar al satului olimpic din Ciudad de Mexico a fost Giuseppe Fabre, membru al Comitetului olimpic italian. Fabre care, în 1960, a deținut funcția de „guvernator" al satului olimpic din Roma a fost întîmpinat la Ciudad de Mexico de Francisco Janvier Miranda care îndeplinește aceeași atribuție în satul olimpic din capitala Mexicului.

De reținut că și la Tokio, Fabre a fost primul oaspete instalat în satul olimpic.

● Știți ce cale vor urma comentariile TV și radiofonice de la Ciudad de Mexico spre Europa? Din capitala Mexicului ele vor fi dirijate spre Canada printr-un cablu cu 60 de canale iar din Canada vor fi retransmise prin intermediul satelitului „Early Bird" și captate de stația franceză de la Pleumer-Bodou.

Atleții italieni Ottoz (stînga) și Frinolli (dreapta) au sosit la Ciudad de Mexico într-o evidentă bună dispoziție

● În lotul olimpic englez, care numără 235 sportivi și 73 oficiali, decanul de vîrstă este Charles Sexton. El are 62 de ani și va participa la proba de pistol viteză. Pe locul următor se află scrimerul Allan Jay — 37 de ani — care a cîștigat două medalii de argint la Roma și care va participa pentru a 5-a oară la J. O.

● Comitetul olimpic al Austriei a decis să trimită încă 5 sportivi la J. O.: Walter Pektor (32,05 m suliță), Ingo Peyker (5,00 m — prăjină), Peter Schmidt (natație), J. Pittner (haltere), Guido Loacker (tir).

telex-radio-telefon

Orașul suedez Ostersund și-a depus candidatura la organizarea Jocurilor Olimpice de iarnă din 1976. Pînă în prezent și-au anunțat oficial candidatura, de asemenea, orașele Montreal și Los Angeles.

■

Două noi meciuri s-au disputat în campionatul unional de hochei. La Novosibirsk, echipa locală Sibir a pierdut cu 1—4 (1-3, 0-0, 0-1) în fața formației Himik Voskresensk. Avtomobilist Sverdlovsk a învins cu scorul de 5—1 (2-0, 2-1, 1-0) pe Traktor Celiabinsk.

■

Cea de-a 9-a partidă dintre marii maeștri Boris Spasski și Viktor Korcinoi, care-și dispută la Kiev meciul pentru desemnarea chalengerului la titlul mondial de șah, s-a întrerupt la mutarea 41. În prezent, scorul este favorabil lui Boris Spasski cu 5½—2½ puncte.

■

Unii dintre cei mai buni maratoniști din Europa și-au anunțat participarea la tradiționala competiție denumită „Maratonul de la Kosice". Federația cehoslovacă de atletism a anunțat că maratonul se va desfășura la 28 octombrie.

PREGĂTIRI PENTRU BALCANIADA DE TENIS DE MASĂ

La Skoplje se fac intense pregătiri în vederea Balcaniadei de tenis de masă, care va avea loc între 11 și 13 octombrie. La această ediție și-au anunțat participarea echipele României, Bulgariei, Greciei și Iugoslaviei. Printre participanți se vor afla și campionii balcanici de anul trecut Surbek (Iugoslavia) și Maria Alexandru (România).

Tenismana americană Billy Jean King, cîștigătoarea primului Wimbledon-„open", a fost operată la piciorul stîng. Ea va rămîne în spital timp de o săptămînă. După două luni, Billy Jean King își va putea relua antrenamentele.

■

Continuîndu-și turneul în Franța, selecționata masculină de baschet a orașului Ostrava a jucat la Caen cu echipa B.C. Caen. La capătul unui meci echilibrat, gazdele au obținut victoria la limită: 74—73 (32-37).

La închiderea ediției

Rezultatele meciurilor internaționale de fotbal, de ieri

DANEMARCA—CEHOSLOVACIA 0—3 (0—2)

La Copenhaga s-a desfășurat aseară, la lumina reflectoarelor, un alt meci din cadrul preliminariilor campionatului mondial de fotbal (grupa a II-a): Danemarca — Cehoslovacia. **La capătul celor 90 de minute, victoria a revenit fotbaliștilor cehoslovaci cu 3—0 (2—0). Golurile au fost marcate de Jokl, Kuna și Hagara.**

FRANȚA—R. F. a GERMANIEI 1—1 (0—0)

Pregătindu-se pentru preliminariile campionatului mondial, selecționatele Franței și R. F. a Germaniei s-au întîlnit aseară într-o partidă amicală desfășurată la Marsilia. Jocul s-a încheiat cu rezultatul de 1—1 (0—0).

Punctele au fost realizate de Bosquier (min. 72) și, respectiv, Overath (min. 87).

★

Datorită diferenței de fus orar între Argentina și România, rezultatul meciului dintre Manchester United și Estudiantes La Plata — în cadrul finalei intercontinentale — desfășurat aseară, nu ne-a parvenit. (Urmăriți cronica acestui meci în ziarul nostru de mîine).

BAUMSTARCK ÎNVINGĂTOARE ÎN PRIMA RUNDĂ A TURNEULUI FEMININ DE ȘAH DE LA EMMEN

În prima rundă a tradiționalului turneu internațional feminin de șah de la Emmen s-au înregistrat următoarele rezultate: Baumstarck **(România)** — Dobson **(Anglia)** 1—0, Eretova **(U.R.S.S.)** — Tuk **(Olanda)** ½—½; **partidele** Masnjak **(Iugoslavia)** — Polihroniade **(România)** și Timmer **(Olanda)** — Jivkovic **(Iugoslavia) s-au întrerupt.**

Tiparul I. P. „Informația" str. Brezoianu 23—25

40365

PROLETARI DIN TOATE ȚĂRILE, UNIȚI-VĂ!

Redacția și administrația: str. Vasile Conta nr. 16, tel. 11.10.05, interurban 72 și 286. Telex sportrom buc. 180.

sportul

4 pagini 30 bani

Anul XXIV — Nr. 317 (5751) ZIAR AL CONSILIULUI NAȚIONAL PENTRU EDUCAȚIE FIZICĂ ȘI SPORT Vineri 27 septembrie 1968

LUPTĂTORII NOȘTRI LA PISTA HIELO INSURGENTES

● Ion Baciu, Nicolae Martinescu și Francisc Bolla au șanse să cucerească medalii ● Modificări de ultim moment în ambele loturi ● Gheorghe Berceanu și Ion Enache vor concura la lupte libere?

In ultimii ani, sportul luptelor din țara noastră s-a afirmat în arena internațională. Atît la Olimpiadele de la Roma și Tokio, la campionatele mondiale de la Yokohama, Helsingborg, Manchester, Tampere, New Delhi și București, la europenele de la Essen, Istanbul, Minsk și Skoplje, cît și la alte competiții internaționale, luptătorii români cu cucerit lauri. Pentru succesele dobîndite, Dumitru Pîrvulescu, Valeriu Bularca, Ion Cernea, Francisc Bolla și Ion Baciu au primit titlul de maeștri emeriți ai sportului, iar cel care le-a călăuzit pașii spre treptele podiumului învingătorilor, Ion Corneanu, a fost distins cu titlul de antrenor emerit.

Nu este, însă, în intenția noastră să facem, cu acest prilej, un bilanț al medaliilor cucerite de luptătorii noștri și nici nu vrem să răsfoim filele albumelor. Vrem, în schimb, să ne exprimăm părerea că **unii dintre sportivii noștri care vor lupta pe saltelele de la Pista Hielo Insurgentes pot și trebuie să consolideze prestigiul românesc în acest sport.** Vrem ca epilogul de la Västeras să se rătăcească pe undeva în scriptele federației. Vrem ca la înapoierea din Mexic să-i așteptăm cu flori.

Pentru marea confruntare olimpică cele mai multe speranțe sînt legate de **I. Baciu, N. Martinescu** și **Fr. Bolla** care se pot afla, după părerea noastră, printre medaliați. L-am menționat primul pe **I. Baciu** în ciuda aparențelor defavorabile create de verificările din acest an. De fapt, campionul mondial n-a fost solicitat să-și pună în valoare posibilitățile, în acest interval, în competiții internaționale de mare amploare fiind preferat I. Alionescu. Pentru noi rămîne însă edificatoare comportarea lui Baciu la mondialele de la București, unde a întrecut sportivi de cea mai mare reputație: campionul olimpic T. Hanahara (Japonia), campionul mondial al

Costin CHIRIAC

(Continuare în pag. a 4-a)

LOTUL ROMANIEI GRECO-ROMANE

Gheorghe Stoiciu (cat. 52 kg), **Ion Baciu** (I. Alionescu — cat. 57 kg), **Simion Popescu** (cat. 63 kg), **Ion Enache** (cat. 70 kg), **Ion Țăranu** (cat. 78 kg), **Nicolae Neguț** (cat. 87 kg), **Nicolae Martinescu** (cat. 97 kg), **Constantin Bușoiu** (cat. +97 kg).

LIBERE

Gheorghe Berceanu (cat. 52 kg), **Nicolae Cristea** (cat. 57 kg), **Petre Coman** (cat. 63 kg), **Ion Enache** (cat. 70 kg), **Francisc Bolla** (cat. 87 kg), **Ștefan Stingu** (cat. +97 kg).

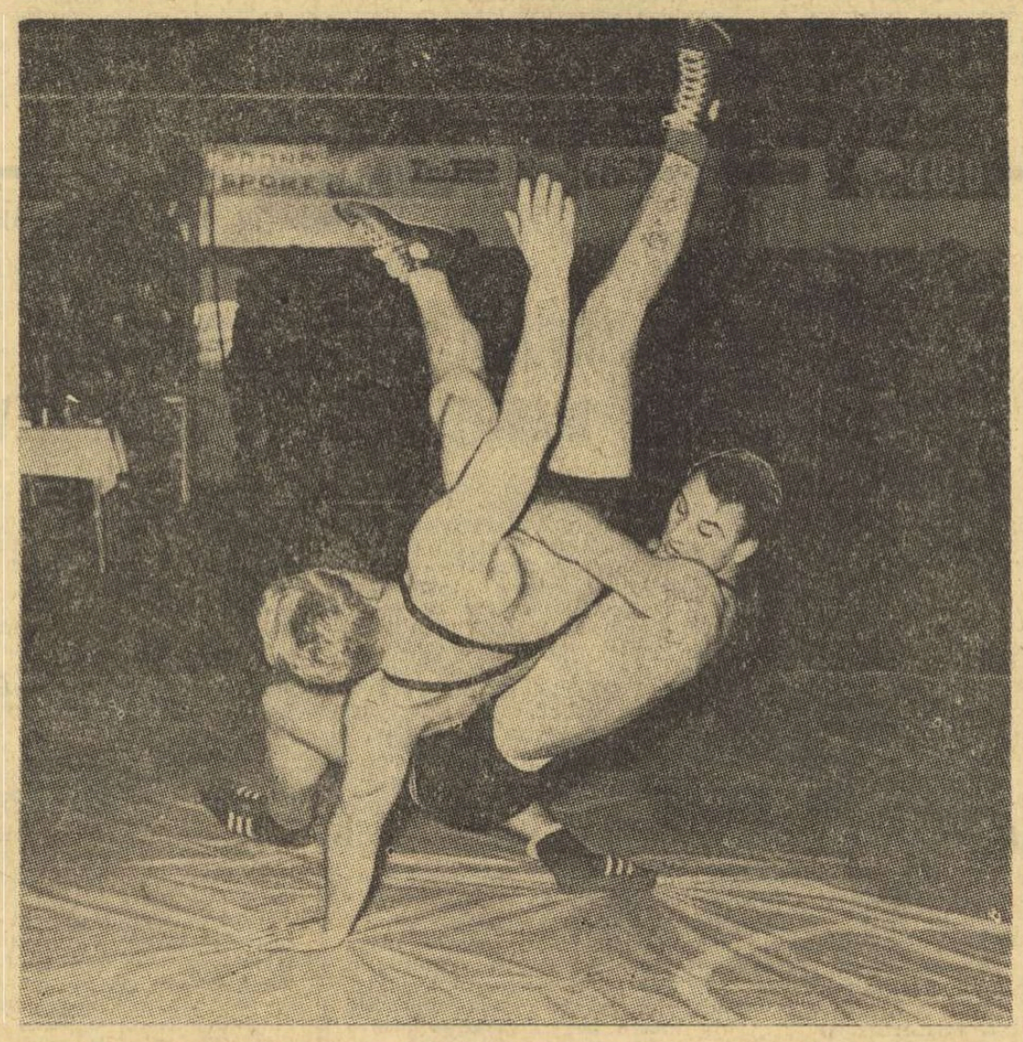

N. Martinescu executînd unul dintre procedeele tehnice care i-au adus multe victorii: reburul. Foto: V. BAGEAC

OLIMPICII ROMÂNI LA CIUDAD DE MEXICO

● Călătorie în bune condiții ● Tinerii la primul antrenament ● Loturile de canotaj și caiac-canoe au vizitat Xochimilco

CIUDAD DE MEXICO, 6 (prin telefon). — Precedat cu cîteva zile de lotul trăgătorilor, principalul eșalon al delegației olimpice românești a aterizat aseară la orele 20 (ora locală) pe aeroportul special al capitalei mexicane de unde s-au îndreptat spre satul olimpic.

Drapelul Republicii Socialiste România fîlfîie acum pe catargul ce i-a fost rezervat la intrarea în satul olimpic, alături de drapelele celorlalte țări — destul de multe în momentul de față — care își au trimișii sportivi în satul olimpic.

Călătoria efectuată în bune condițiuni și ambianța plăcută din satul olimpic au permis sportivilor noștri să se acomodeze relativ repede cu locul de desfășurare a apropiatelor Jocuri Olimpice.

Astăzi (n.r. ieri) sportivii români au și început să facă ușoare pregătiri și cunoștință cu locurile unde se vor desfășura marile întreceri olimpice. Trăgătorii noștri, de exemplu, au făcut un prim antrenament la „Clubul de tir la talere", întrucît poligonul olimpic va fi accesibil abia cu cîteva zile înainte de începerea J.O. Sportivii din loturile de canotaj și caiac-canoe s-au îndreptat spre Xochimilco, unde și-au luat în primire ambarcațiile. Scrimerii și scrimerele au susținut o partidă amicală de volei, boxerii au făcut puțină condiție fizică pe aleile din satul olimpic, iar atleții s-au dus în recunoaștere la excelentul teren de antrenament din incinta satului olimpic.

Baschetul a adus și aseară mulți spectatori în Sala Floreasca

Casele de cultură și sportul

Organizate cu scopul de a oferi tineretului din țara noastră posibilități multiple de a-și petrece o parte din timpul liber într-un mod cît mai plăcut (și cît mai util, în același timp), casele de cultură se bucură de un binemeritat prestigiu. Tot mai mulți sînt cei care, după orele de producție sau de școală, se îndreaptă către aceste lăcașuri de cultură pentru a asculta o conferință sau — lucru foarte important — pentru a-și etala talentul în cadrul cercurilor de muzică, de teatru, de pictură sau de sculptură. În foarte multe cazuri, cercurile caselor de cultură au constituit un teren dintre cele mai fertile pentru afirmarea unor tineri. O dovedesc fazele finale ale concursurilor de artiști amatori, în care reprezentanți ai unor case de cultură și-au înscris deseori numele pe lista premiaților.

Paralel cu diversele activități de ordin cultural-artistic, în cadrul caselor de cultură s-au înființat și cercuri sportive. Spunem înființat deoarece — în ciuda condițiilor pe care le au foarte multe dintre aceste instituții de cultură — sportul este aci încă în faza sa de pionierat. În Capitală, de pildă, cu ani în urmă, s-a pornit o lăudabilă acțiune de amenajare a unor terenuri sportive simple, prin muncă patriotică. Ne amintim bine, în toate cazurile, organizațiile de tineret au răspuns cu entuziasm la transpunerea în viață a acestei inițiative. Dar, activitatea sportivă propriu-zisă nu s-a dezvoltat pe măsura așteptărilor. Ici și colo, acțiuni sporadice, sub forma unor meciuri de volei, a unor concursuri de șah sau tenis de masă și, foarte rar, unele demonstrații ale sportivilor fruntași, la lupte sau box.

Iată un alt caz concludent oferit de Casa de cultură din Sinaia.

Aici, celui ce vine să-și petreacă zilele de concediu i se oferă vaste posibilități de a frecventa o bibliotecă bogată, de a audia o conferință, de a asculta înregistrări din muzica preferată. Sportul însă, este aproape total vitregit. Se joacă șah, se fac excursii. Doar atît. (Pentru că o masă de tenis situată, cîndva, pe o terasă improprie nu putea face față volumului mare de solicitanți a fost desființată). Și cazul Casei de cultură din Sinaia poate fi generalizat pentru mai toate stațiunile climaterice.

Ce ar trebui făcut?

Înainte de toate, o dotare corespunzătoare practicării exercițiilor fizice, sportului organizat. Nu este de conceput casă de cultură fără un teren de volei sau de handbal (ușor de amenajat), fără un minim de material și echipament sportiv. Apoi, de nicăieri să nu lipsească instructorul calificat, omul care să se ocupe de o asemenea activitate foarte serioasă. Așa cum la cercurile de balet sau de muzică, de pictură sau de teatru își desfășoară activitatea un cadru de specialitate, și la sport se simte nevoia prezenței sale.

Scriem rîndurile de față din dorința ca **aceste** case de cultură să-și intensifice activitatea în domeniul propagării sportului, al atragerii tineretului spre exercițiul fizic organizat, mai ales în viitorul sezon de vară. În vacanțe elevii au posibilitatea să petreacă mai multe ore la casa de cultură. Este un bun prilej de organizare a unor acțiuni sportive atractive, a unor cursuri de ghizi pentru turism, mai ales acolo unde condițiile de relief permit practicarea turismului. De asemenea, cursuri de arbitri pentru acele discipline sportive accesibile și îndrăgite de mase: voleiul, handbalul, fotbalul etc.

Nu trebuie scăpat din vedere și un alt aspect. Perioada de iarnă constituie o etapă mai calmă pentru unii sportivi de performanță. Aceștia ar fi bucuroși să fie invitați la casele de cultură pentru a susține unele demonstrații, pentru a-i iniția pe iubitorii sportului în tenis de masă și lupte, în șah, box, judo etc. și a le împărtăși acestora din experiența lor. În această direcție trebuie subliniat că au existat unele inițiative, abandonate prematur.

Așadar, stau la dispoziția celor în drept atîtea posibilități pentru ca sutele de case de cultură de pe cuprinsul țării să fie nu numai focare de răspîndire a științei și culturii, dar și propagatoare active ale sportului, ca mijloc important de educare a maselor și de întărire a sănătății.

T. ALEXANDRU

Trimisul nostru special la Novi Sad, G. NICOLAESCU, transmite:

LOTUL REPREZENTATIV A ÎNTRECUT PE VOJVODINA CU 2-1 (1-0)

NOVI SAD, 26 (prin telefon). Stadionul Vojvodina, teren excelent, timp frumos. Au marcat: Voinea (min. 23) și Dembrovschi (min. 47), respectiv Nikezici (min. 78).

LOTUL REPREZENTATIV: Coman — Sătmăreanu, Barbu (min. 46 — Boc), D. Nicolae, Mocanu, Ghergheli, Dinu, Pîrcălab, Voinea, Iancu (min. 46 — Dembrovschi) Lucescu.

VOJVODINA NOVI SAD: Sredanovici (min. 46 — Ciani) — Alexici, Samardjia (min. 24 — Stamevski), Dakici, Brzici, Becearevici (min. 46 — Savici), Rakici (min. 46 — Radosav), Nikezici, Pelovici, Trivici (min. 46 — Ivezici), Pusibirk.

Arbitru: Pavle Ristici.

Partida debutează sub semnul echilibrului, cele două echipe tatonînd, la început, forța de joc adversă. În min. 8, Nikezici se strecoară frontal pe direcția porții și, ajuns în careu, șutează violent în bara verticală stîngă de unde mingea revine providențial în brațele lui Coman. În min. 11, echipa noastră are o mare ocazie de a deschide scorul, la un excelent „un-doi" Pîrcălab-Lucescu, dar aripa dreaptă a echipei noastre plasează, de la 8 m lateral dreapta, pe lîngă poartă. În min. 12, Nikezici trimite cu capul peste poartă. În min. 15, Pîrcălab îl servește pe Voinea „la întîlnire", dar acesta din urmă este contrat în extremis de Brzici. Cam în această perioadă, gazdele trec în atac la un joc cu pase lungi, dar mingile sînt interceptate cu promptitudine de apărătorii noștri. Și acum, primul gol: ÎN MIN. 23, SĂTMĂREANU URCĂ PE CENTRUL TERENULUI, TRIMITE LUI GHERGHELI CARE PRELUNGEȘTE LUI PÎRCĂLAB ȘI ACESTA CENTREAZĂ DIN NOU „LA ÎNTÎLNIRE" LUI VOINEA, CARE REIA ÎN GOL: 1—0.

În min. 27, un semiluft al lui Barbu creează o „fază fierbinte" la poarta noastră dar Coman rezolvă situația. Două minute mai tîrziu, Pîrcălab execută o lovitură liberă laterală de la 18 m, balonul are o

(Continuare în pag. a 3-a)

FINALA „CUPEI METALUL" LA BOX

Sîmbătă, de la ora 18, se va disputa în sala Casei de cultură din Calea Șerban Vodă nr. 213 finala „Cupei Metalul", la box. Din programul galei spicuim partidele: A. Moraru — S. Bătănaș, D. Giugea — P. Petrescu, N. Păpălău — Gh. Boț (juniori), M. Lumezeanu — Gh. Cristea, D. Davidescu — C. Lucian, I. Lungu — Al. Stan, V. Kiss — Gh. Stan, C. Negoescu — Gh. Popa, C. Stanciu — Gh. Bădoi, I. Bogdan — T. Ivan (seniori). Cei mai merituoși boxeri vor fi premiați de A.S. Loto-Pronosport.

VOLEIBALISTUL CONSTANTIN GANCIU, ÎN BELGIA

Maestrul emerit al sportului, voleibalistul *Constantin Ganciu* a plecat miercuri în Belgia, unde va activa ca antrenor-jucător la Anderlecht Bruxelles.

PREFERĂM PRINCIPIILE

După ce „XV"-le de aur și-a făcut din plin datoria în perioada anilor 1960—1963, reușind două victorii acasă și tot atîtea meciuri egale în deplasare în fața campioanei neoficiale a continentului, Franța, au urmat ani înfrîngerilor, e drept, onorabile, dar și anii constatărilor exacte. Rugbyul românesc, recunoscut unanim excelent ca apărare și ca pregătire fizică, datorită modificărilor de regulament ce au apărut treptat dar continuu, cu scopul de a genera ofensiva, a fost obligat să-și mărească considerabil acțiunile de atac, evident mai pretențioase decît apărarea. Și, astfel, a apărut prilejul unei despartajări reale a valorilor. De ce n-am spune-o, s-a arătat clar superioritatea rugbyului francez, singurul, spre regretul nostru, din „marii lumii" rugbystice cu care mai avem contacte. Fiecare meci cîștigat sau pierdut a constituit prilej de analiză, de constatare a valorii reale a rugbyului românesc. S-ar putea crede că superioritatea „cocoșului galic" ar fi datorată unei tehnici ajunse la perfecțiune, sau unei condiții fizice ireproșabile pe toată durata partidei; sau, poate, prin folosirea unor scheme tactice necunoscute nouă, în fața cărora sur-

Ing. P. CIOBANEL
maestru al sportului

(Continuare în pag. a 2-a)

CHEMIE HALLE ȘI-A ÎNCHEIAT TURNEUL ÎN ȚARA NOASTRĂ

I.E.F.S. — CHEMIE HALLE 65—71 (27—36). În încheierea turneului pe care l-a întreprins în țara noastră, echipa feminină de baschet Chemie Halle a întîlnit formația I.E.F.S. Studentele bucureștence au făcut un meci bun, dar ele nu au putut depăși valoroasa formație a oaspetelor, campioană a R.D. Germane. Cele mai active jucătoare: Bartholomaus (18 p) și Holzer (13 p) de la învingătoare, respectiv Trandafir (17 p) și Mihalca (14 p).

POLITEHNICA — RAPID 69—64 (30—36). Întîlnirea — desfășurată, tot aseară, în sala Floreasca — și contînd ca finală a „Cupei de toamnă" (competiție organizată de CMEFS București) a dat cîștig de cauză studentelor.

În finala masculină a „Cupei de toamnă", Dinamo a învins din nou Steaua cu 87—76 (28—37).

D. BĂNICA
corespondent

PANORAMIC SPORTIV INTERN

(pagina a 2-a)

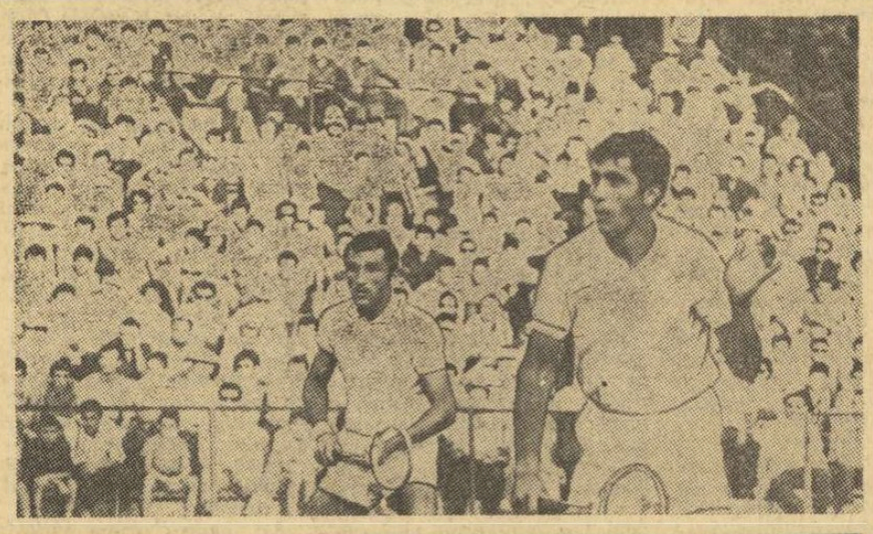

În fotografie: Țiriac și Năstase! Foarte des alături; foarte rar față-n față...

IMPORTANȚA EDUCATIVĂ A SPECTACOLULUI SPORTIV (II)

★

Alexandru ȘIPERCO
membru în Comitetul Internațional Olimpic

★ ★

Activitatea ludică nu se află și nu poate să se afle în opoziție față de îndeplinirea multiplelor îndatoriri umane. Ea exprimă o autentică necesitate ca și alte laturi ale activității omului servind la potențarea vieții pe alte planuri decît cele profesionale și materiale. Ea experimentează pentru un timp limitat deplina libertate de manifestare, chiar dacă pentru un adult — spre deosebire de copil — e vorba de un simulacru al ei, în cadrul unui univers artificial creat pentru satisfacerea nevoii lui de destindere.

Spectacolul sportiv are repercusiuni puternice și asupra psihicului intim, acționînd deseori în subconștientul spectatorului care participă la cele ce se petrec în arenă și li se integrează psihic în mult mai mare măsură decît o bănuiam în trecut.

Mulți psihologi sugerează valoarea terapeutică a spectacolului sportiv pe plan psihic prin posibilitatea emoțională oferită spectatorului de a se substitui în imaginație concurentului, a trăi prin el victoria asupra dificultăților vieții transpuse pe plan sportiv. Seducțiunea exercitată de eroii sportului care triumfă asupra greutăților este întărită de faptul că ei sînt în bună măsură oameni de origină modestă care au reușit să se impună prin mijloace loiale, prin forță, tenacitate și iscusință, însușiri aflate la îndemîna tuturor.

Violența unor sporturi ca fotbalul american sau boxul profesionist permite unora dintre spectatori, tot prin transpunerea lor în psihoza competitorilor, să dea curs tendințelor de agresivitate acumulate. Tot prin procesul de substituire, ei se fac părtaș la o luptă cu adversarul dusă în forme de violență, brutalitate, șiretenie, care sînt interzise în societate. Spectacolul sportiv le servește în astfel de ocazii drept pretext de răbufnire, le oferă posibilitatea de a se manifesta violent prin gesticulații, vociferări, expresii ce sînt cenzurate de societate, mergînd uneori pînă la manifestări ce pot fi denumite de alienare. Prins în acest vîrtej omul se dezice cu totul de personalitatea lui cotidiană și se transformă într-o ființă violentă pe pragul inconștienței. Pentru el, ceea ce se petrece în arenă nu mai are nici o valoare în sine, ci reprezintă doar un pretext de a se manifesta brutal, asocial și, desigur, dincolo de limitele sportivității.

Ne aflăm astfel în fața unor manifestări contradictorii, dialectice în raporturile Atitudinea spectatorului față de „eroul" său este caracterizată pe de o parte printr-o indulgență complice, iar pe de altă parte, printr-o extremă severitate. El se transpune în personalitatea eroului care întruchipează realizarea năzuințelor sale și totodată se denudează pînă la ultimele bariere ale personalității sale proprii.

Trecînd la domeniul foarte puțin studiat al influenței directe a performanței sportivului asupra publicului ca și al acțiunii acestuia din urmă asupra concurentului, putem constata că, cel mai deseori, ea reprezintă mai mult decît o manifestare afectivă, simpatetică, apărînd ca o adevărată comuniune ce se stabilește între spectatori și concurenți.

Dacă rolul nemijlocit culturalizator al spectacolului sportiv este mai puțin pregnant decît al unuia cultural, el nu este mai puțin real, exercitîndu-și influența pozitivă asupra unui public mult mai larg și în general mai receptiv, cu reacții mai spontane, datorită în bună parte faptului că majoritatea lui e alcătuită din tineret.

Aceste reacții psihice pot fi

(Continuare în pag. a 2-a)

PANORAMIC SPORTIV INTERN

„Mi-a bătut azi-noapte toamna-n geam,
Mi-a bătut cu degetul de ploaie..."

Tristețea l-a cuprins nu numai pe poet, ci și pe... ciclişti. Aversele insistente din ultimele zile au perturbat serios desfășurarea campionatului național de pistă.

După ce „Turul României" a stabilit ierarhia, atît de relativă, a „alergătorilor de cursă lungă", velodromul își desemnează acum elitele. Mai înainte s-au întrecut juniorii, iar pînă joia viitoare se vor înfrunta seniorii. De remarcat că în două curse ale seniorilor, din cele desfășurate pînă ieri, a învins un... junior (Fl. **Negoescu, unul din băieții lui Dede !**), ceea ce este un fel de lovitura de teatru, un lucru foarte amuzant... și în același timp, foarte trist, dar — mai cu seamă — foarte semnificativ.

Ciclismul pe beton (care în orice clasament de spectaculozitate și popularitate a sporturilor ocupă un loc de frunte, probabil după fotbal, box, și tauromachie, dar în nici un caz mai jos) plînge la noi, fiind pe punctul de a se stinge. Dacă luna septembrie se încăpățînează să fie ploioasă, campionatul național poate fi nelimitat prelungit, dacă nu chiar compromis. Soluții ? Ar fi — după părerea noastră, — două:

— **Să se găsească un sistem eficient de dirijare precisă a ploilor, în funcție de calendarul competițional,** sau :

— **Să existe un velodrom acoperit (bază sportivă care, conform statisticilor existente, își amortizează cel mai repede cheltuielile).**

Prima soluție este, probabil, mult mai simplă !..

Iubitorii tenisului, văduviți în acest an, la campionatul național, de mult așteptata confruntare Țiriac — Năstase vor avea prilejul să vadă acest mare derbi la meciul Dinamo — Steaua, clou-ul campionatului pe echipe. Simbătă, pe tradiționalul teren central de la „Progresul", se va spune primul „ready" și se va servi. Un pronostic ? Imposibil. Există un „complex Năstase" la Țiriac, dar — poate nemărturisit — și invers. Decisive vor fi, credem, „break"-urile, ghemurile cîștigate contra servici. Să vedem, deci, cine va avea albele în această palpitantă partidă ?

Două sporturi își inaugurează sezonul : baschetul și voleiul. Poate că asemenea momente ar trebui marcate prin festivități. Care s-au făcut, o dată, dar au fost abandonate. Există vizavi de multe întreceri cu tradiție un oarecare sentiment de nepăsare, dacă nu chiar de blazare. Ceea ce poate fi un semn de mare superioritate, dar — reversul medaliei — și de bătrînețe.

Handbalul își va trece în inventarul statistic o etapă foarte obișnuită. În schimb, rugby-ul surescită interesele, programînd — la jumătatea turului diviziei A — una dintre „partidele-test" STEAUA — DINAMO. O confruntare de ambiții, nume sonore și veleități, din care, sperăm, să nu lipsească tocmai rugby-ul.

Buzăul perseverează. Pentru a doua oară în acest sezon se organizează aici un motocros, cu participarea unor specialiști recunoscuți ai genului. Un exemplu grăitor că în cursa dintre „INIȚIATIVA" și „SARCINA" prima conduce cu autoritate.

Valeriu CHIOSE

Să fie vorba de îmbătrînire?

Cu mai bine de trei decenii în urmă, marele anatomist și om de vastă cultură Francisc Rainer, vorbind despre bătrînețe, afirma că ar constitui un fenomen infinit mai ușor de recunoscut, decît de explicat.

Dintre caracteristicile fenomenului de îmbătrînire, mai puțin condiționat de contabilitatea anilor și mai mult de un proces de sclerozare a țesuturilor și în special a celui ce formează structura cerebrală — marele om de știință consemna întîrzierea de recepție a impresiilor dinafară și aceea de reacție a impulsurilor dinăuntru, fapt care generează o incapacitate de asimilare a noului, o exprimare șablonardă, în care se repetă cîșeul de acum 20—30 de ani și o indiferență față de prezent și viitor (aparență de blazare), cum și o trăire în trecut.

Ar putea părea drept o ciudățenie că în coloanele unei publicații dedicate sportului, manifestare prin excelență a tineretului, reproducem constatări și reflexii asupra procesului de îmbătrînire. Cuvintele profesorului Rainer ne-au fost chemate în memorie urmărind, pe diverse planuri, manifestările unora dintre sportivii noștri, cît și a multora, foarte multora, dintre aceia care, profesional sau ca divertisment, populează tribunele bazelor sportive. Într-adevăr, din ce în ce mai mult, pe gazonul sau pe pistele de concurs ale stadioanelor, cît și în tribunele lor, putem întîlni manifestări care se încadrează în cele arătate în primele rînduri.

Numeroși, chiar prea numeroși sportivi, fie că sînt atleți, fotbaliști, rugbyști, boxeri etc. au debutat promițător, au lăsat să se întrevadă perspective de dezvoltare care să-i impună în rîndurile fruntașilor mișcării sportive. Dar, spre decepția tuturor celor ce-i urmăresc, se plafonează, nu corespund capitalului de încredere investit în ei, rămîn biete speranțe nerealizate, iar pe plan personal, dacă stai de vorbă cu ei, vor manifesta o infatuare ale cărei rădăcini nu pot fi găsite decît în trecut. Oare, în ciuda contabilității anilor care le-ar permite, încă, să fie socotiți tineri, n-au îmbătrînit prematur ?

Dacă îi urmărești la antrenamente sau în manifestări publice, ceea ce te va șoca, din primul moment, va fi lipsa de entuziasm pentru ceea ce fac, absența generoasei dăruiri, adică tocmai a acelor atribute specific tinerești. Aparent, sînt blazați, dar dacă răscolești ceva mai adînc motivele acestei aparențe, îți surîde, jalnic, o hidă bătrînețe precoce.

Această boală a bătrîneții este un egal pericol pentru sportivul practicant, pentru o parte dintre aceia care profesional sînt preocupați de manifestarea sportivă, cît și pentru cei care, din tribună, urmăresc spectacolul sportiv.

Este bine cunoscută interdependența, în cadrul larg al spectacolului, dintre scenă și public. La teatru, un spectacol fad, un spectacol realizat de actori plictisiți, va plictisi — oricît de captivant ar fi textul — și publicul spectator.

Dinamica și estetica spectacolului sportiv, realizate de sportivi blazați, de sportivi dezinteresați de cerințele prezentului și care au renunțat la lupta de autodepășire, dispar din contextul spectacolului și nu se comunică tribunelor.

Dar și efortul actorului pe scenă și al sportivului pe stadion poate fi dizolvat, redus la zero, de un public rece, de un public nereceptiv, de un public care vrea să găsească în orice actor, cel puțin un Laurence Oliver, în orice fotbalist un Pele și în orice boxer un Joe Louis, de un public animat de o falsă exigență.

Iată dar, cum simptomele de îmbătrînire apar în fenomenul sportiv. Nu vi se pare ciudat că literatura și eseistica noastră sportivă își caută seva tot mai mult în memorialistică ? Prea des se scrie, prea mult se repetă referirile la Marian, Baratki, Bindea, Moina, Ion Popa și alți sportivi din al treilea și al patrulea deceniu. Desigur, sportivii din trecut pot fi un exemplu pentru cei din prezent, dar, în aceeași măsură, ar trebui să vorbim de juniorii de astăzi. Pe ei, care în fond reprezintă viitorul, trebuie să-i încurajăm cu căldura necesară unei dezvoltări menite să ducă sportul românesc pe culmile pe care le dorim.

Medicina — și cea românească prin prof. C. Parhon și Ana Aslan — a făcut pași importanți pe calea remedierii efectelor îmbătrînirii.

Pe tărîm sportiv, datori sînt toți cei ce iubesc sportul să caute „Gerovitalul" adecvat acestui organism pe care l-am numit sport. Și în acest domeniu, leacul este mai ușor de găsit. El are în formula lui în doze maxime : munca, generozitatea dăruirii și privirea îndreptată spre propria depășire, deci spre viitor, atunci cînd este vorba de practicanții sportului, de căldură, încredere și încurajare din partea celor ce iau loc în tribunele stadioanelor.

N. B. MIHAIL

CAMPIONATUL NAȚIONAL

Întrecerile zonale ale campionatului republican de oină pe anul 1968 se apropie de sfîrșit. Simbătă și duminică au loc, la Predeal și Cluj, ultimele jocuri, care urmează să desemneze echipele ocupante ale celor două locuri rămase vacante în finala pe țară. Pînă în prezent, și-au cucerit dreptul de participare la ultimul act al competiției următoarele formații : *Dinamo București, Avîntul Valea Roșie (jud. Ilfov), Viața Nouă Olteni (jud. Teleorman), Biruința Gherăești (jud. Neamț), Avîntul Frasin (jud. Suceava)* și *Drum Nou Boureni (jud. Dolj).*

Forul de specialitate ne-a informat că a decalat cu o săptămînă data finalei. În acest fel întrecerile (la care vor participa mai multe echipe sătești) vor coincide cu sărbătorirea Zilei recoltei. Ca urmare, jocurile care vor decide pe noua campioană a țării s-au reprogramat între 4—6 octombrie la Piatra Neamț, unde organele locale sportive au luat toate măsurile pentru buna desfășurare a turneului final.

Aseară, comisia de resort a F.R.O. a stabilit următorii arbitri pentru meciurile de la Piatra Neamț : *C. Căpățînă* — Buzău, *V. Tofan* — Iași, *A. Peter* — Pitești, *D. Mugioiu, E. Comșa* — Cluj, *P. Istrate, V. Ciolacu* — Sibiu, *I. Petre* — Galați, *C. Stroe* — Giurgiu, *Gh. Dumitrescu* — Focșani, *C. Niță, A. Cazacu* — București.

ÎNAINTEA STARTULUI ÎN DIVIZIILE ȘCOLARE ȘI DE JUNIORI LA BASCHET, HANDBAL ȘI VOLEI

PRECIZĂRI PRIVIND LEGITIMAREA ȘI TRANSFERAREA SPORTIVILOR ELEVI

Consiliul Național pentru Educație Fizică și Sport și Ministerul Învățămîntului au hotărît ca începînd cu anul competițional 1968—1969 să se organizeze campionatele naționale școlare și de juniori la baschet, handbal și volei, într-o competiție unitară sub formă de divizii.

Consiliul Național pentru Educație Fizică și Sport, prin federațiile de specialitate și Ministerul Învățămîntului, au luat măsurile organizatorice și tehnice corespunzătoare stabilind regulamentele de desfășurare a competițiilor.

În legătură cu acestea se fac următoarele precizări privind legitimarea și transferarea sportivilor :

a) Sportivii elevi, care la data apariției acestui comunicat sînt legitimați la unitățile școlare, în secțiile cluburilor și asociațiilor sportive, indiferent de competiția la care participă, rămîn în continuare cu drept de joc pentru echipele unde se află legitimați în prezent. Acești sportivi se pot transfera în conformitate cu prevederile regulamentului privind trecerea sportivilor de la o asociație sportivă (club) la alta.

Sportivii elevi legitimați la echipele școlare participante în campionatele naționale (divizii) școlare și de juniori, se pot transfera la echipele din campionatul național de categoriile A și B, neputînd fi utilizați, în perioada junioratului, decît în jocurile acestor echipe. De la aceeași echipă școlară, participantă în campionatul național școlar și de juniori, nu pot fi transferați — în decursul unui an competițional — mai mult de 2 (doi) sportivi elevi. (Acești sportivi se pot transfera numai în perioadele de transferări stabilite de fiecare federație cu respectarea prevederilor Regulamentului privind trecerea sportivilor de la o asociație sportivă (club) la alta.)

Sportivii elevi legitimați la echipele școlare participante în campionatele naționale (divizii) școlare și de juniori nu pot fi transferați la echipele participante în campionatul republican de calificare al seniorilor (masculin și feminin).

b) Sportivii elevi care au depășit limita de vîrstă prevăzută în regulamentele sistemului campionatului național școlar și de juniori (calificare și divizii), se pot transfera, la cerere, fără dezlegare, cu drept de joc imediat.

c) Situația sportivilor elevi care, prin excepție, în anul competițional 1967—1968 au avut drept de joc în competițiile de baschet și volei, atît la echipele școlare cît și la cele de categoria A și B, se va rezolva — de la caz la caz — în conformitate cu art. 7 din Regulamentul privind trecerea sportivilor de la o asociație sportivă (club) la alta.

Campionatele naționale de pistă

AL. SOFRONIE (DINAMO) - GH. JURAVLE (OLIMPIA)

...în finală la urmărire individuală

Profitînd de o pauză a... ploii, cicliștii și-au reluat ieri după amiază întrecerile pentru stabilirea campionilor velodromului. A fost reprogramată proba de urmărire individuală. Umbrele serii n-au lăsat însă răgaz organizatorilor pentru a programa toate etapele disputelor, astfel că finala pentru desemnarea cîștigătorilor medaliilor va constitui uvertura reuniunii de astăzi în care se vor întrece echipele. În lipsa lui Emil Rusu, decanul incontestabil al celor 10 ture pe velodrom, colegul său de club Al. Sofronie a reafirmat neta superioritate a fondiștilor în această cursă pe pistă. De altfel, 6 din cei 8 ciclişti calificați în sferturi de finale au participat la cea de a 17-a ediție a „Turului României". Al. Sofronie — om de forță — a realizat cei mai buni timpi, impunîndu-se ca un foarte serios candidat la medalia de aur. În serii, el a marcat 5:18,8, în „sferturi" 5:16,6, iar în semifinale — 5:15,3. Cu acest ultim rezultat a stabilit performanța zilei. Finalistul a trecut relativ ușor de toți adversarii și avem părerea că de fiecare dată a avut mai multe resurse decît cele pe care le-a aruncat în luptă. Gh. Juravle — o adevărată surpriză — și-a „măcinat" cu tenacitate partenerii de dispută. În serii, Mircea Virgil a trebuit să se recunoască învins detașat, dar în „sferturi" V. Burlacu i-a opus o dîrză rezistență. Susținută în... nocturnă, semifinala cu I. Ardeleanu i-a adus numai satisfacția calificării în ultima fază a întrecerii, deoarece timpul realizat (5:32,5) este departe de potențialul său real. Să nu uităm că Gh. Juravle deține — cu 5:16,5 — a doua performanță a zilei.

Iată rezultatele tehnice : sferturi de finale — **C. Gonțea (Steaua) 5:20,8** — C. Ciocan (Dinamo) 5:21,6; **Al. Sofronie (Dinamo) 5:16,6** — V. Selejan (Dinamo) 5:25,4; **Gh. Juravle (Olimpia) 5:16,5** — V. Burlacu (Steaua) 5:18,6; **I. Ardeleanu (Steaua) 5:25,6** — Fr. Gera (Steaua) 5:35,8; semifinale: **Al. Sofronie 5:15,3** — C. Gonțea 5:21,2; **Gh. Juravle 5:32,5** — I. Ardeleanu 5:42,0. S-au calificat pentru finala locurilor 1—2 — **Al. Sofronie** și **Gh. Juravle,** iar pentru finala locurilor 3—4 — **I. Ardeleanu** și **C. Gonțea.**

Programul de astăzi, de pe velodromul Dinamo, începe la ora 16,15 cu finalele la urmărire individuală și continuă cu urmărirea pe echipe.

Hristache NAUM
Neagoe MARDAN

IMPORTANȚA EDUCATIVĂ A SPECTACOLULUI SPORTIV

(Urmare din pag. 1)

afective, instantanee, sau, prin acumularea treptată a unor informații care se filtrează și se sedimentează în timp, să devină elemente constitutive ale unor poziții etice de care omul să nu devină conștient decît mult mai tîrziu.

Ca rezultat al acestei influențe este de remarcat faptul că o bună parte a publicului de azi, spre deosebire de cel al arenelor romane, caută nu numai spectacolul propriu-zis, urmărește nu numai victoria obținută prin orice preț, ci este sensibil la conținutul cultural, etic al competiției, la modul cum această victorie a fost obținută. Întreceri ale unor echipe sau sportivi individuali de înaltă clasă, din punct de vedere al măiestriei tehnice, dar caracterizate prin brutalitate, încălcarea regulilor, lipsă de loialitate, provoacă dezgust și dezaprobare în rîndul unei părți importante a spectatorilor.

Spectacolul sportiv își vădește acțiunea binefăcătoare prin exemplul direct, înnobilator al unor raporturi specifice, calitativ superioare între competitorii aparținînd aceleiași echipe și de fair-play față de adversari, care depășesc cadrul primar de ostilitate sau simpatie în relațiile între oameni, ca și prin cadrul înălțător al festivităților de deschidere, de închidere și de premiere, a marilor competiții sportive a căror supremă formă, din punct de vedere al nobleței, grandoarei conținutului etic, este reprezentată prin ceremonialul Jocurilor Olimpice care realizează comunitatea de neuitat a participanților sportivi și spectatori veniți din toate colțurile lumii ca să serbeze Olimpiada.

Existența unei limite în performanța ce nu poate fi trecută prin nici un efort, exercită o influență moderatoare asupra puseurilor de agresivitate, iar faptul că nici o poziție nu poate fi considerată ca definitiv cîștigată, totul trebuind să fie recucerit de fiecare dată, obișnuiește pe spectator cu ideea cunoașterii propriilor sale limite, îl convinge că eforturile perseverente sînt, pînă la urmă, recompensate și că nici o înfrîngere nu este iremediabilă.

Pus în fața eforturilor aparent supraomenești de a se depăși pe sine însuși, spectatorul își dă seama că atletul amator le săvîrșește în deplină libertate, potrivit alegerii pe care a făcut-o din propriul lui imbold. El poate abandona lupta oricînd, dar n-o face. Sentimentul onoarei, al mîndriei personale, al răspunderii libere de orice constrîngere față de colectivul restrîns de club sau cel larg al țării sale, îl împiedică. Spectatorul este cu atît mai receptiv la aceste influențe pozitive cu cît el însuși este deplin liber să aleagă echipa sau eroul cu care se consideră solidar.

Concomitent, nu poate fi trecută cu vederea influența exercitată asupra publicului de cei care obțin succese importante pe plan material și social datorită practicării profesionismului fățiș sau camuflat, stîrnind în unii tineri ambiții nesănătoase, mirajul vedetismului și al succeselor efemere obținute prin sacrificarea personalității sociale a omului producător de valori și, deseori, a celei morale.

Se pune, adeseori, întrebarea în ce măsură spectatorii la televiziune — al căror număr crește vertiginos în detrimentul celor de pe stadioane — pot fi asemuiți cu aceștia din urmă din punct de vedere al receptivității lor. Deși unii sînt de părere că nimic nu poate înlocui spectacolul „pe viu", ne putem permite să presupunem că posibilitatea oferită de televiziune de a înfățișa cele ce se petrec pe teren din diverse unghiuri și de a introduce spectatorul cu ajutorul primplanurilor în intimitatea acțiunii competitive, compensează lipsa ambianței antrenante ce o oferă tribunele și explică uriașa popularitate a programelor sportive pe micul ecran.

Golirea tribunelor de spectatorii care preferă să urmărească întrecerea acasă, în fața ecranelor televizoarelor, va avea neîndoielnic repercusiuni serioase, unele deosebit de grave, asupra sportului însuși. Astfel, nu pot fi prevăzute în toată amploarea lor efectele sociale ale sustragerii spectatorilor de sub influența mișcării sportive ai cărei componenți — chiar dacă pasivi — puteau fi socotiți pînă acum și trecerea lor în sfera de acțiune a unei instituții eminamente furnizoare de spectacole, ca și lipsirea spectatorilor de posibilitatea de a trăi spiritul comunității umane ce se formează în tribune, slăbirea neîndoielnică a influenței sportivilor asupra spectatorilor și lichidarea totală a influenței acestora din urmă asupra primilor.

Neîndoielnică este și capacitatea publicului de a influența comportarea concurenților atît în sens pozitiv, cît și negativ. Aprecierea corectă a celor ce se petrec pe teren și încurajarea unei comportări cu adevărat sportive, indiferent dacă este vorba de un partener sau de adversar, aplaudarea cîștigătorului la fel ca și a învinsului, reacția negativă față de încălcarea fair-play-ului, exercită o influență pozitivă puternică asupra sportivilor după cum sprijinirea oarbă a echipei sau a vedetei locale și influența negativă a „senzaționalismului" poate transforma o confruntare sportivă într-o rivalitate ascuțită folosindu-se orice mijloc permis și nepermis pentru a-l ingenunchia pe antagonist, poate rupe colectivitatea spectatorilor în grupări rivale care să se dușmănească și să se înfrunte în tribune cu aceeași adversitate ca și jucătorii de pe teren, ba să transforme și strada în teren de răfuială.

Încă nu s-a putut studia calea pe care presiunea mintală concentrată a masei de spectatori se transmite atletului. Ea există însă neîndoielnic și în mod empiric e folosită din timpuri imemoriale fundamentînd instituția „suporterilor".

Pătura superioară a acestor suporteri, aceea compusă de obicei din vechi practicanți ai sportului, chiar dacă nu se manifestă totdeauna cu imparțialitate are, de regulă, o atitudine decentă și sportivă. Sprijinul dat competitorului de către suporteri poate fi foarte nuanțat, cuprinzînd nu numai stimularea jucătorilor, ci și sfaturi tactice, rezultat atît al unei analize lucide a celor ce se petrec pe teren, cît și al transpoziției spectatorului, al participării lui totalmente la joc, exprimîndu-și felul cum ar proceda el însuși în situația dată.

Cu toții știm că un public de susținători îl ajută pe atlet să se depășească în efortul depus, pe cînd un public ostil îl inhibă. Zatopek, după Jocurile Olimpice de la Helsinki, spunea : „Niciodată nu m-am simțit atît de în formă ca aici. Publicul a jucat un rol important".

Cei ce au participat la competiții sportive de înalt nivel cunosc sentimentele de înălțare și de comuniune care cuprind spectatorii, momentele de identificare totală a publicului cu atletul de pe stadion. Strigătul zecilor de mii de spectatori ridicați în picioare la terminarea cursei de 100 m sau liniștea mormîntală, plină de încordare, în momentul supremului efort al săriturii în înălțime, strigătele de încurajare pornite din diversele colțuri ale stadionului însoțind proba de 10 000 de metri, care se unesc la urmă într-o imensă clamare, ca o încantație, toate sînt manifestări de eliberare care spulberă mărunțele preocupări și necazuri ale vieții cotidiene a fiecăruia și constituie calea prin care spectatorii se oferă spontan și generos celui ce întruchipează pentru ei „eroul".

Sportul se află azi din nou la răscruce, ca Jocurile antice în urmă cu două milenii ; iar componenta sa care prin dezvoltarea ei unilaterală tinde să-l dezechilibreze în evoluția sa ascendentă, neîntreruptă, este din nou cea de spectacol. Pe de o parte, publicul pretinde performante la un nivel din ce în ce mai ridicat, care la anumite sporturi și de la un anumit prag calitativ în sus nu mai pot fi realizate prin „practicarea sportului în timpul liber ca o distracție", ci numai printr-o pregătire a cărei intensitate și timpul pe care-l pretinde nu pot să nu împieteze asupra activității profesionale a competitorului.

Pe de altă parte, calitatea sportului de performanță tinde să fie de-a dreptul distorsionată de iruperea, în ultimele două decenii, a unor mase uriașe de spectatori noi în uriașele arene deschise și închise, recent construite, dar mai ales de creșterea fantastică a numărului telespectatorilor care întrece de o sută de ori pe cei prezenți în tribunele Jocurilor Olimpice de la Helsinki și de o mie de ori numărul spectatorilor de pe stadioanele Jocurilor Olimpice de la Tokio.

Cu cît se lărgește cercul spectatorilor, cu cît sînt antrenate noi mase, lipsite încă de elementarele noțiuni de sportivitate, cu atît presiunea în direcția spectacolului de „arenă", de „circ sportiv" devine mai puternică.

Este de la sine înțeles că sportivii amatori, în accepțiunea veche a cuvîntului, pot face față tot mai greu cerințelor sportului modern de performanță și locul lor tinde să fie ocupat în multe țări de profesioniști fățiși sau camuflați, subvenționați de cei ce trag profit de pe urma sportului. Rezultatul, dacă lucrurile ar fi lăsate la voia lor, nu ar putea fi decît degraderea spectacolului sportiv prin diminuarea tot mai accentuată a valorii sale etice și frustrarea însăși a spectatorului care nu și-ar mai putea satisface trebuința sa imperioasă de a se transpune în eroul întruchipînd efortul dezinteresat pe plan fizic și psihic. „Profesionismul, iată principalul dușman", a avertizat la vremea sa Coubertin.

Presiunea despre care am vorbit mai sus se resimte și asupra Jocurilor Olimpice ; ea tinde să devină aproape irezistibilă la nivelul unor federații internaționale. Ea nu poate fi ocolită, ci trebuie înfruntată și canalizată pe făgașul intereselor mișcării sportive. Răspunderea principală în această chestiune îi revine mișcării olimpice, a cărei concepție privind rolul sportului în societatea modernă este întruchipată în Jocurile Olimpice.

Această concepție a stat, după cum am arătat la început, la baza unei adevărate revoluții în sport, care a fost transformat într-un puternic factor educativ și de regenerare morală pentru practicanți și spectatori. Idealurile înalte, profund umanitare și mai îndelungat efortul depus în slujba unei astfel de cauze dezinteresate, cu atît crește și admirația publicului și efectul educativ al sportului asupra lui.

Ingrădind strict mijloacele care pot fi folosite pentru atingerea unor rezultate prestigioase în limitele celor care nu dăunează ființei fizice, psihice și sociale a tineretului, va trebui, cred, să găsim o nouă delimitare, mai reală, între sportul amator și profesionist, care să permită sportivului realizarea unor performanțe maxime, rămînînd amator. Conținutul noțiunii de amator ar trebui poate în esență să se confunde cu acela al caracterului dezinteresat al activității competitorului. În acest caz un sportiv care are o calificare profesională și o ocupație precisă alta decît sportul și nu beneficiază din punct de vedere material de pe urma practicării acestuia, ar putea, cred, să se încadreze în categoria de amator. O astfel de definiție, consider că ar permite sportivului de valoare să-și consacre timpul necesar autoperfecționării, pregătirii în vederea realizării performanțelor, în ultimă instanță utile societății întregi, fără ca prin aceasta să intre în angrenajul corupător al disimulării și al compromisului moral. În același timp, ea ar crea baza morală unanim recunoscută pentru depistarea și eliminarea din viața sportivă a celor care, căutînd pe ascuns să folosească sportul ca mijloc de parvenire materială, s-ar încadra, pe planul eticii sportive, nemijlocit, în categoria fraudatorilor

Desigur că nu putem să ne rezumăm doar la reguli restrictive care să selecteze pe cei doritori de a lua parte la Jocurile Olimpice și nici numai la munca de educare a vîrfurilor sportive prin intermediul comitetelor olimpice. Va trebui să ne adresăm întregii opinii publice sportive. Societatea modernă oferă posibilități neîntîlnite în trecut de influențare a acesteia, de educare a gustului și de formare a discernămîntului iubitorilor de sport, practicanți sau spectatori.

Va trebui să folosim toate modalitățile care ne stau la dispoziție : școala, antrenorii și cei ce activează în conducerea mișcării sportive pe diverse planuri, intelectualii de prestigiu care și-au consacrat viața remodelării ființei umane, pentru a nu permite ruperea brutală a echilibrului între competiția sportivă și spectacol, pentru a face ca practicarea sportului să devină o necesitate, iar fair-play-ul să devină concepția dominantă a maselor de spectatori. Vor trebui mobilizate în acest sens toate formele de mass-media, care mai continuă încă în multe țări să se mărginească doar la informarea publicului, la publicitatea prea puțin selectivă făcută unor vîrfuri. Din păcate, în aceste cazuri presa sportivă, radioul, televiziunea, nu se consideră încă drept factori de educare, de promovare activă a concepțiilor progresiste în domeniul sportului.

Cu forțe unite va trebui să realizăm acea înțelegere și influență reciprocă sănătoasă între practicanții sportului și susținătorii lor — spectatorii, puse în slujba cauzei progresului moral al omenirii și fraternității umane ai cărei promotori activi noi, membrii mișcării sportive, sîntem cu toții.

PREFERĂM PRINCIPIILE

(Urmare din pag. 1)

prinderea s-a transformat în neputință, sau, în fine, prezenței în formație a unor jucători al căror gabarit și calități ne pun într-o inferioritate netă.

Nu aceasta este realitatea, deși, în unele cazuri, francezii au și la aceste capitole ascendente față de noi. Rugbyul realist, bazat pe principii simple, dar unanim aplicate de jucători în teren, dă tăria și superioritatea rugbyului francez. Vom releva cîteva dintre aceste principii, de altfel cunoscute la noi, dar a căror nerespectare o trecem prea ușor cu vederea, mulțumindu-ne să constatăm nereușita unor acțiuni și nu cauza germinală a acesteia.

Vom începe cu urmărirea și încadrarea purtătorului de balon, poate de cea mai mare importanță, de a cărei respectare depinde continuitatea unei faze concepute și inițiate de unul sau mai mulți jucători. Sorții de izbîndă ai unei acțiuni individuale sînt rapid împinși spre limita minimă, zero, dacă aceasta nu este susținută de alți jucători prin încadrarea purtătorului de balon, pentru a-i oferi cît mai multe soluții de continuare. Apare deci obligativitatea de a se participa activ la susținerea acțiunilor inițiate de partener, încadrîndu-se prin poziție într-un dispozitiv de atac. Încadrarea purtătorului de balon o dată executată, se poate trece la alte litere din alfabetul rugbyului — pasa și oportunitatea sa. O pasă executată ireproșabil tehnic devine inutilă sau chiar periculoasă dacă nu este oportună. Sînt nenumărate situațiile de superioritate numerică evidentă, doi contra unul și, totuși, finalizarea este ratată datorită inoportunității pasei. Tocmai în aceste situații rugbyștii francezi nu „iartă", profilîndu-se astfel un aspect al superiorității lor.

Protejarea balonului de către posesorii acestuia, în situațiile de contact intim cu adversarii, cu scopul de a-l pune la dispoziția unui nou atac propriu, trebuie să fie o preocupare permanentă. Greu de crezut că un jucător ce nu vede permanent unde se află balonul va putea avea orientare în teren. Aproape cu regularitate, în aglomerările spontane apărute în întîlnirile cu jucătorii francezi, aceștia din urmă reușeau „să aerisească" balonul, creîndu-și situații de atac periculoase datorită spontaneității cu care apăreau, pentru că găseau, astfel, apărarea nepregătită.

Urmărind cu atenție într-un meci cîți dintre jucătorii ce au placat sau au fost placați se ridică rapid pentru a intra din nou în joc, sau cîți dintre cei ce au pasat se repliază pentru a forma un nou val de atac, sau, în sfîrșit, cîți dintre cei ce au fost depășiți de balonul șutat se repliază pentru a intra din nou în joc, ne dăm seama în ce măsură se execută REPLIEREA, principiu de importanță vitală pentru continuitatea acțiunilor.

Nu putem încheia fără a aminti de schimbarea de ritm și de direcție care determină forța atacului, relație valabilă de altfel pentru toate jocurile sportive. Ea a fost cel mai bine aplicată de Penciu, acest Killy al rubgyului nostru, supranumit astfel pentru slalomurile executate dezinvolt printre apărătorii adverși. De fapt, el nu făcea decît să asocieze unei schimbări de direcție o „poantă" de viteză, deci o schimbare de ritm. El aplica astfel cît se poate de practic un principiu ce stă la baza mecanicii, conform căruia forța este produs al masei (greutatea) cu accelerația. Evident, la jocuri singura posibilitate de a mări forța este aceea de a mări accelerația în alergare, celălalt factor al produsului, greutatea jucătorului, considerîndu-se a fi constantă. Iată, dar, numai cîteva din principiile simple, dar aplicate de către toți jucătorii prin care rugbyul francez se manifestă superior rugbyului nostru. Așa cum francezii se dovedesc receptivi la tot ce apare nou, experimentează și aplică în marile turnee pe care le efectuează în Africa de Sud, în Noua Zeelandă, în Australia, tot așa rugbyștii noștri trebule să-și analizeze toate carențele cu adevăratele lor cauze și remedii, să pretindă, să experimenteze, să aplice noul, chiar dacă nu au ocazia de a efectua turnee autentice.

Numai prin aplicarea riguroasă a principiilor de bază ale rugbyului, „schemele" își vor găsi cu adevărat eficiența. Altfel, ele devin doar încercări... nereușite.

La stagiul internațional al jocurilor sportive de la Paris

Aprecieri elogioase despre școala românească

O nouă ediție (prima a avut loc în 1965 la Vichy) a stagiului internațional de jocuri sportive, organizat de Asociația profesorilor absolvenți ai Școlii normale superioare de educație fizică (E.N.S.E.P.S.) din Paris, a prilejuit o interesantă confruntare teoretică a progreselor realizate în domeniul cercetării asupra învățării jocurilor sportive. Confruntare cu atît mai eficientă, cu cît la acest colocviu internațional, desfășurat între 5 și 14 septembrie la Paris, au participat 280 de profesori, conferențiari și lectori universitari din 16 țări. Printre ei, și lectorul universitar *Aurel Encuțescu*, decan al Facultății de educație fizică a Institutului Pedagogic din Oradea, prin intermediul căruia sîntem azi în măsură să oferim cititorilor, noi și interesante amănunte legate de acest eveniment internațional cu larg ecou în lumea specialiștilor.

— Spuneți-ne care a fost metoda de lucru?

— Principiul de bază al desfășurării lucrărilor l-a constituit confruntarea directă de idei, prin discuțiile purtate pe marginea referatelor trimise din vreme spre consultare participanților. În această direcție țin să remarc un fapt deosebit, și anume acela că referatul principal în ceea ce privește metodologia și terminologia jocurilor sportive a fost cel al *prof. univ. Leon Teodorescu*, șeful catedrei de jocuri sportive de la I.C.F. Lucrarea s-a bucurat de aprecieri elogioase și a constituit punctul de plecare al unor fructuoase discuții. Trebuie să subliniez, de asemenea, că în timpul discuțiilor s-au făcut referiri și la alți specialiști români, apreciați prin realizările lor în domeniul metodicii unor jocuri sportive. De pildă, s-a vorbit despre o școală românească în handbal și despre aportul la progresul acestui sport adus de *conferențiar univ. Ioan Kunst Ghermănescu*, ca și despre interesantele metode ale antrenorilor români de volei *N. Sotir* și *G. Cherebețiu*. Vă mărturisesc că eram foarte mîndru să aud aprecierile măgulitoare adresate lucrărilor realizate de acești specialiști, ca și școlii românești în diferite jocuri sportive.

— Lucrările s-au limitat numai la discutarea referatelor?

— Nu. În programul acestui stagiu au fost cuprinse și expuneri practice. De asemenea, s-au realizat lecții model care au constituit un excelent schimb de experiență, un transfer de idei și metode extrem de util.

— Ați contribuit cu lucrări personale la reușita acestui stagiu?

— Am prezentat două referate în cadrul discuțiilor. După cum știți, tema generală a fost: *„Cercetări asupra învățării jocurilor sportive"*, împărțită în două, să le zicem, subpuncte. Primul: *„Probleme actuale ale metodologiei jocurilor sportive"* și al doilea: *„Importanța și rolul jocurilor sportive în învățămînt"*. La acest din urmă subiect am fost invitat de organizatori să vorbesc despre locul jocurilor sportive în programa școlilor de cultură generală din țara noastră. Intervenția mea, avînd la bază studii și cercetări realizate în ultimii ani, precum și expunerea calendarului competițional cu principala sa întrecere, divizia națională școlară de volei, baschet și handbal, a stîrnit interes. În mod deosebit, sistemul de competiții, evident superior față de cel din alte țări, a suscitat curiozitatea participanților și, în final, admirația lor unanimă. Totodată, în ultima zi a stagiului, cu prilejul unei discuții despre modul în care sînt instruite cadrele de specialiști în jocurile sportive, am prezentat sistemul de pregătire și formarea cadrelor din țara noastră.

— Nu încape îndoială că prezența a numeroși specialiști din atîtea țări v-a dat și prilejul de a realiza unele contacte mai strînse...

— Desigur. Am purtat discuții ample cu tehnicieni și profesori din Canada, Bulgaria, Cehoslovacia, Tunis, Maroc și alte țări, fiindu-mi solicitate materiale și informații suplimentare despre dezvoltarea jocurilor sportive din țara noastră. În același timp, am rugat pe cei cu care am purtat aceste discuții să-mi furnizeze — la rîndul lor — date inedite referitoare la probleme de interes comun. Cel mai semnificativ aspect în această direcție a fost, însă, acela că, în semn de prețuire a realizărilor noastre pe tărîmul jocurilor sportive, am fost invitat la convorbiri bilaterale cu reprezentanți ai oficialităților sportive franceze. Am avut astfel plăcerea să discut cu dl. *George Debi*, director adjunct în Subsecretariatul de stat pentru tineret și sport, cu dl. *Robert Joyeux*, directorul E.N.S.E.P.S., precum și cu întreaga conducere a I.N.S. compusă din *André Delsol*, director, și adjuncții săi *I. Moilet* și *Paul Feder*. Subiectul principal l-a constituit găsirea mijloacelor pentru a se realiza un contact mai strîns, în special pe linia organismelor de învățămînt. Au fost și acestea momente de vădită satisfacție pentru mine, știind că reprezint o mișcare sportivă ce se bucură de atît de frumoase aprecieri pe plan internațional.

Am mulțumit interlocutorului nostru pentru numeroasele date pe care ni le-a pus la dispoziție, consemnîndu-le succint, dar cu satisfacție, în acest interviu.

LOTUL REPREZENTATIV A ÎNTRECUT PE VOJVODINA CU 2-1 (1-0)

(Urmare din pag. 1)

traiectorie plutitoare, Dinu îl lasă să treacă la Iancu care reia cu capul pe spațiul porții, dar prea încet. În min. 41, Sătmăreanu este depășit cu destulă ușurință de Pusibîrk, care centrează periculos în fața porții noastre, de unde Barbu respinge cu dificultate. La numai 2 minute de la reluarea jocului, în repriza a doua, GHERGHELI FACE UN REUȘIT SCHIMB DE LOCURI CU PÎRCĂLAB (de la care a primit mingea), CENTREAZĂ IN CAREU ȘI DEMBROVSCHI REIA (de la 9—10 m) DIRECT ÎN PLASĂ: 2—0.

După acest gol, gazdele, dornice să remonteze, apasă pe „accelerator", dînd jocului un ritm mult mai viu. În min. 57, Nikezici ratează din poziție favorabilă; în min. 69, D. Nicolae acordă corner la un șut puternic al lui Radosav; în min. 71, Coman boxează defectuos o minge, creînd panică la poarta noastră. În fața acestui iureș, jucătorii români temporizează (de prin min. 75) jocul, urmărind să „taie" ritmul adversarilor. În min. 78, Pusibîrk centrează din apropierea liniei de fund la Nikezici, lăsat complet liber la 10 m de poarta noastră, și acesta reia cu capul, din plonjon, în colțul drept al porții lui Coman: 2—1. În același minut, Coman plonjează în picioarele lui Radosav, salvînd o situație critică. În min. 79, un contraatac român „doi contra unu" (Pîrcălab + Voinea împotriva lui Brzici) eșuează, Pîrcălab, ezitant, șutînd în Brzici, care este la un pas de autogol. În min. 80, același Brzici, avansat în atac reia cu capul alături de poartă o minge centrată de Savici. În min. 84 Dembrovschi deviază spre poarta adversă două centrări ale lui Lucescu și Pîrcălab dar, de fiecare dată, Ciani este la post. În min. 89, Coman ne face emoții. La un presing executat de Radosav, portarul nostru scapă mingea din mînă, Radosav trimite la Brzici dar acesta șutează de la 10 m peste poartă.

Din echipa noastră s-au remarcat, în ordine, *Ghergheli, Voinea, Pîrcălab, Coman, Sătmăreanu, Mocanu* și *Dembrovschi*.

SĂ NU PUNEM CĂRUȚA ÎNAINTEA CAILOR

Numeroși, extrem de numeroși suporteri ai Rapidului au privit cu uimire la început, cu o alarmă tot mai sporită, apoi, degringolada echipei favorite. Cîștigători ai campionatului în ediția 1966/67, componenții echipei Rapid au navigat în ediția următoare pe undeva pe la mijloc, pe la acel mijloc al mediocrității aurite, iar în campionatul actual s-au situat pe penultimul loc al clasamentului.

Pentru oricine era evident că la echipa Rapid se întîmplă ceva. Nu era nevoie de cunoștințe savante în domeniul fotbalului pentru a-ți da seama că munca dusă la acest club, la nivelul tuturor eșaloanelor, face un rabat netolerabil la capitolele seriozitate și calitate.

Am așteptat cu toții, cei pe care soarta echipei de fotbal Rapid îi interesa, să se facă o analiză atentă a cauzelor care au provocat degringolada și să se ia măsuri. Pe ici, pe colo, s-au ivit unele, însă cu caracter paleativ.

Esența, însă, a rămas neschimbată. Lipsa de seriozitate, înfumurarea, superficialitatea în pregătire și pe terenul de joc, absența unei preocupări temeinice pentru pregătirea unui schimb de mîine (deci a viitorului echipei) au rămas, toate, la locul lor.

În schimb, s-a pornit o susținută muncă de găsit justificări.

S-a constatat că, după îmbrăcarea tricourilor de campioni, jucătorii s-au înfatuat. S-a constatat și s-a așteptat

OPINII

să le treacă. Pe aceeași temă au fost elaborate nenumărate teme justificative, apăsîndu-se, *în exclusivitate*, pe capitolul jucător.

În mod justificat, însă, suporterii se întrebau care este răspunderea conducerii clubului și antrenorilor, aceștia revenind în discuție, în cazul eșecurilor repetate.

O mană cerească a venit o dată cu plecarea lui I. Ionescu, cu îmbolnăvirea lui Dumitriu II și cu suspendarea lui Răducanu și Năsturescu. Fusese găsită piatra filozofală. Echipa nu merge pentru că 4 jucători lipsesc din „formația de aur".

Da! Ar fi o justificare, dar existența ei ridica o problemă gravă. Însăși problema de bază a mișcării fotbalistice de la noi, adică aceea a creării de rezerve egale sau măcar de o valoare apropiată cu aceea a titularilor. Și la acest capitol s-a văzut că la Rapid construcția a început de la acoperiș spre temelie.

Salutăm cu satisfacție faptul că au început să se ia măsuri, dar nu putem fi de acord cu măsurile luate de dragul de a lua măsuri, mai ales cînd se pune căruța înaintea cailor.

S-ar părea că vinovați de toate relele s-au făcut antrenorii. Ei n-au educat jucătorii, ei au închis ochii la repetate abateri de la etica sportivă, ei n-au crescut schimbul de mîine. Dacă așa stau lucrurile — și dacă problema se reduce numai la acest cadru îngust — iertați să fim dacă nu putem fi de acord cu măsura luată de conducerea Rapidului. Într-adevăr, dacă Valentin Stănescu și Victor Stănculescu sînt vinovați de cele arătate mai sus, de ce faptul a fost îngăduit pe parcursul unor ani și — mai ales — de ce stigmatizați de atari vini, au fost trimiși să lucreze la centrul de copii, adică în sectorul cel mai gingaș, în sectorul în care se gestează succesele zilei de mîine.

A fost suspendat pe un an Dan Coe. De ce atît de tîrziu, și mai ales, de ce măsura a intervenit după ultimatumul federației? Este vinovat antrenorul în exclusivitate? Sau și biroul secției de fotbal?

Un înțelept proverb spune că este mai bine mai tîrziu decît niciodată și urmîndu-l vom spune că măsuri trebuie luate și este bine că au venit. Dar, totuși, analizîndu-le la rece, ele apar cu o anumită doză de caducitate.

Fie însă ca ele să fie de bun augur Rapidului, să constituie un subiect de meditație pentru alte cluburi și prin sensul lor exhaustiv — și pentru diriguitorii destinelor fotbalului nostru.

Niki Mihail BURILIANU

fotbal

MATEIANU ȘI MÎNDRU — RESTABILIȚI!

După o convalescență postoperatorie (o apendicită care l-a sîcîit tot sezonul trecut și l-a obligat să-și întrerupă pentru cîteva etape activitatea competițională) *Mateianu* s-a reîntors recent în teren.

Căpitanul alb-albaștrilor se simte bine și speră ca, după cîteva zile de reacomodare într-un regim special, să intre în programul general de pregătire a echipei.

Anunțăm totodată că portarul *Mîndru*, celălalt „convalescent" al Progresului, este perfect restabilit după traumatismul suferit în barajul de la Timișoara și se pregătește intens, intenționînd ca în maximum două săptămîni să atingă forma necesară pentru a apăra buturile echipei sale.

Înaintașii lui Dinamo București la antrenament.
Foto: B. VASILE

IVANSUC LA INDUSTRIA SÎRMEI

Federația Română de Fotbal a aprobat transferarea jucătorului Ivansuc de la Universitatea Cluj la Industria sîrmei, din campionatul diviziei B, seria a II-a.

CULESE DIN „C"

● De la meciul Gloria Bistrița — Dinamo Oradea — seria a VII-a (4—0) corespondentul nostru, I. Toma, ne-a relatat următoarele: Echipele, în special cea din Oradea, au jucat slab, ambele formații au ratat cîte o lovitură de la 11 m, iar arbitrajul a fost de asemenea foarte slab. Păcat de drumul lung pe care l-au făcut cei trei arbitri, pînă la Bistrița (arbitrul de centru era din Sighetul Marmației, iar tușierii din Baia Mare și Satu Mare).

● La Cîmpia Turzii (Arieșul — Tehnofrig Cluj) — seria a VI-a a arbitrat o brigadă din Sighetul Marmației, localitate cam îndepărtată de orașul nostru — ne scrie corespondentul L. Donciu. Oare nu s-ar putea delega la Cîmpia Turzii arbitri din orașe mai apropiate? Nu de alta, dar asociația sportivă Arieșul se află într-o acută criză financiară. De pildă, la meciul amintit mai sus baremul arbitrilor din Sighet s-a ridicat la suma de 700 lei iar cea a încasărilor la 500 lei (!).

● Sirena București a aliniat în partida cu I.T.C. Constanța (3—1) o echipă în care a predominat tinerețea. Din cei 11 jucători, 6 au fost juniori.

● Derbiul seriei a VIII-a, Chimica Tîrnăveni — Avîntul Reghin (6—2) s-a desfășurat într-o deplină sportivitate pînă în min. 53, cînd jucătorul Pop de la Avîntul s-a dedat la acte nesportive, aducînd injurii conducătorului de joc, I. Călărașu (Aiud) care, pe bună dreptate, l-a eliminat de pe teren.

Sperăm că măsurile luate vor redresa echipa Rapid

Declinul echipei nu putea fi oprit decît prin aceste măsuri. De multă vreme se fisuraseră relațiile principiale care trebuie să existe între antrenori și jucători, iar în ultima perioadă încordarea sporise și mai mult, lipsa de respect reciproc se accentuase, iar autoritatea tehnicienilor era total subminată. Valentin Stănescu utiliza un limbaj violent, în afara normelor pedagogice, antrenamentele se desfășurau sub semnul monotoniei și superficialității, etapa de pregătire dinaintea începerii actualului campionat a fost improvizată, fără o concepție și o planificare riguroasă. Secundul său, Victor Stănculescu, muncea superficial, la adăpostul unor aparențe de vrednicie și contribuia la accentuarea fricțiunilor. Declinul activității celor doi antrenori a început încă din sezonul trecut. Conducerea clubului și secției au intervenit în repetate rînduri, dar nu cu suficientă fermitate. Totuși, cu ocazia unei analize făcute în cursul lunii iulie cei doi antrenori au fost sancționați și avertizați. Dar, lucrurile nu s-au îndreptat în continuare.

Concomitent, criza echipei se datorește abaterilor repetate de ordin disciplinar și unui dezinteres constant în pregătire manifestate de către unii jucători.

C. Dan a fost, pe bună dreptate, admonestat de presă, pentru atitudinile lui repetat huliganice și a fost suspendat un an. Jamaischi, prin viața lui nesportivă, era mereu ieșit din formă și de aceea a fost scos din lotul primei echipe. Motroc, Răducanu au contribuit și ei la subminarea moralului echipei.

Ei au primit un ultim avertisment.

Pe scurt, se ajunsese la o atmosferă încărcată de insulte și meschinării reciproce, iar antrenorii nu mai erau în stare să o curme.

Conducerea clubului a luat măsurile radicale, cunoscute acum opiniei publice. Toți cei sancționați au prilejul să reflecteze asupra părții lor de vină și să înceapă un proces de autoeducare. Sperăm ca echipa Rapid să înceapă o existență nouă. Primul antrenament condus de către noii antrenori s-a desfășurat într-o atmosferă foarte promițătoare.

Petre CAPRA
președintele Clubului Rapid

„CUPA ROMÂNIEI"

Miercuri s-a desfășurat o nouă etapă în *„Cupa României"*. Iată unele rezultate:

Progresul Strehaia — Victoria Tg. Jiu 4—3 (2—1), Victoria Roman — Letea Bacău 3—0 (1—0), Celuloza Călărași — S.N. Oltenița 1—0 (0—0), Știința Bacău — Textila Buhuși 0—1 (0—1), Soda Ocna Mureș — Chimia Făgăraș 4—1 (3—0), Voința Oradea — Metalul Aiud 0—0 (după prelungiri), Metalul Mangalia — I.M.U. Medgidia 0—3 (0—2), Textila Mediaș — Tractorul Brașov 3—0 (1—0), Chimia Mărășești — Gloria C.F.R. Galați 1—0 (0—0), A.S.A. Craiova — Steagul roșu Plenița 1—0 (1—0), Recolta Stoicănești — Chimia Tr. Măgurele 2—1 (1—0), Metalul Tîrgoviște — Olimpia Giurgiu 3-2 (3—1), Măgura Codlei — T.U.G. București 3—2 (2—1).

MECI INTERNAȚIONAL LA ORADEA

ORADEA, 26 (prin telefon). Joi s-a disputat în localitate meciul amical dintre Crișul și M.T.K. Budapesta. Oaspeții au învins cu 2—1 (2—0). Au înscris Simion (min. 33), Suromy (min. 35) și respectiv E. Naghi (min. 88) pentru gazde. **ILIE GHIȘA**-coresp. principal

UNIVERSITATEA BUCUREȘTI A ÎNVINS LA SCOR CONFECȚIA!

O victorie la scor a Universității București în partida cu Confecția a transformat etapa intermediară, disputată ieri, în campionatul feminin de handbal, într-un moment important al întrecerii, animînd lupta din fruntea clasamentului. Acum, Confecția a rămas lideră doar datorită faptului că Universitatea Timișoara are un meci mai puțin jucat, ceea ce mărește și mai mult interesul pentru competiție.

Universitatea București — Confecția 11—5 (5—4). Nu încape îndoială că cei ce nu au fost prezenți la meci își pot închipui greu cum de au realizat studentele o victorie în fața Confecției la o asemenea diferență de scor! Să încercăm noi să explicăm. Pentru aceasta vom sublinia de la început că Universitatea a manifestat o categorică superioritate sub toate aspectele, dar mai ales tactic. Variind ritmul de joc așa cum i-a convenit, apărîndu-se avansat și foarte mobil, prelungind acțiunile de atac, pînă la faza ideală de gol — Universitatea a dominat întrecerea cu autoritate. În așa fel încît, victoria ei finală nu a fost pusă nici o clipă la îndoială. Nici măcar în prima repriză cînd scorul favorabil tot studentelor, a fost totuși ceva mai strîns. Confecția, așa cum a jucat ieri, adică foarte slab, nu putea emite nici măcar pretenții la un rezultat de egalitate. Neșansa de care s-ar putea prevala jucătoarele acestei echipe, nu reprezintă un argument serios pentru o formație fruntașă. Mai util ar fi să se examineze cauza șirului de greșeli elementare, care au culminat cu ratarea a 2 lovituri de la 7 m (c.a.).

Liceul nr. 4 Timișoara — Voința Odorhei 6—10 (2—5). Victoria formației oaspe este pe deplin meritată. Elevele au jucat foarte slab dovedind o inexplicabilă lipsă de finalizare. Concludent este faptul că 4 din cele 6 goluri realizate de echipa lor au fost înscrise din 7 m. (P. Arcan — coresp. principal).

Rulmentul Brașov — Constructorul Timișoara 14—9 (11—5).

Textila Buhuși — Universitatea Timișoara 4—9 (2—4).

CLASAMENT

1.	Confecția București	12	9	2	1	144—116	20
2.	Universitatea Timișoara	11	9	1	1	140— 93	19
3.	Rapid	12	9	0	3	169—125	18
4.	Universitatea București	12	8	1	3	117— 89	17
5.	Rulmentul Brașov	12	5	0	7	139—142	10
6.	Progresul	12	5	0	7	133—150	10
7.	Constructorul Timișoara	12	4	1	7	114—136	9
8.	Liceul 4 Timișoara	11	3	1	7	75—107	7
9.	Voința Odorhei	12	3	0	9	123—150	6
10.	Textila Buhuși	12	1	0	11	121—167	2

PE PLOAIE...

Ploile, căzute din abundență, au adus perturbări explicabile în bogatul program tenisistic anunțat pentru aceste zile. Nici una din întîlnirile din cadrul campionatului republican pe echipe, programate la București și Brașov, nu s-a putut încheia.

Meciul Progresul—Steaua început marți este întrerupt la scorul de 2—2. Punctele steliștilor au fost înscrise de Mărmureanu (învingător cu 6—2, 6—3, 6—0 asupra lui Mita) și Popovivci (6—1, 6—2, 6—2 cu P. Dumitrescu), în timp ce gazdele au punctat prin Julieta Boboc (6—1, 6—1 cu Constanța Turea) și juniorul Sp. Ionescu (6—4, 8—6 cu Simindrică).

În cealaltă întîlnire programată în Capitală, echipa Construcțiilor conduce cu 5—0 în fața Politehnicii Cluj.

La Brașov — ne comunică corespondentul nostru principal **C. Gruia** — întîlnirea Steagul roșu—Dinamo București a putut fi totuși încheiată, aseară. Dinamoviștii au cîștigat cu 18—6. La Hunedoara: Constructorul-Ind. sîrmei C. Turzii 10—14.

Sîmbătă, urmează să înceapă întîlnirea-derbi dintre Steaua și Dinamo, cuprinzînd numeroase meciuri de atracție. Întrecerile vor fi găzduite pe terenurile Progresul (rd. v.).

REGRETE... TARDIVE!

Într-un fel, Deselnicu a fost o pildă de ascensiune sportivă în fotbalul nostru, ascensiune garantată de talent și dorință de afirmare: la numai 22 de ani, tînărul craiovean a simțit pe piept tricoul național al tineret și al primei reprezentative a României. Aici, însă, linia ascendentă s-a frînt. Deselnicu a greșit fundamental, crezînd că drepturile sale de sportiv de performanță încep acolo unde cele ale colegilor de echipă se sfîrșesc. Pretențiile sale au crescut nejustificat, condiționînd, nu o dată, rămînerea lui în echipa craioveană de unele „avansuri" bănești. Totul pînă într-o zi cînd o veste neplăcută (pentru el) l-a scos pe Deselnicu din atmosfera de automulțumire și nesportivitate în care se cufundase: fusese SUSPENDAT PE TIMP DE DOI ANI!

Semnatarul acestor rînduri a avut prilejul să stea de vorbă cu Deselnicu în pauza meciului divizionar dintre Universitatea Craiova și Crișul. Părea surprins sincer de sancțiunea dictată împotriva lui, măsură punitivă ale cărei dimensiuni nu reușise să le intuiască: *„alții pentru aceeași culpă..."*.

În vocea lui, însă, am bănuit, pe lîngă dorința reabilitării, o undă autocritică. Mi-a vorbit apoi despre antrenamentele solitare pe pista de zgură, despre tristețea jucătorului rămas în tribună... Asta a fost tot. Pînă cînd, într-o zi, ne-am pomenit cu următoarea misivă:

Tovarășe redactor-șef,

Subsemnatul P. Deselnicu, jucător al echipei de fotbal Universitatea Craiova, vă aduc la cunoștință următoarele: la începutul campionatului, ca urmare a unor abateri disciplinare, am fost sancționat cu scoaterea din lot pe timp de doi ani... Vă asigur că nu am pus la îndoială bunele intenții ale celor ce m-au suspendat, la fel cum mi-am dat seama mai tîrziu că sancțiunea respectivă este MERITATA. Am înțeles, de asemenea, că greutatea acestei pedepse este izvorîtă din dorința de a se da un exemplu colegilor mei de echipă... În perioada care a trecut, m-am pregătit intens pentru a reciștiga, prin muncă îndîrjită și comportare exemplară, încrederea colegilor, a antrenorilor și a întregului public. Cred că antrenorii și coechipierii mei s-au putut convinge că vechile-mi lipsuri nu erau datorate unui caracter înrăit sau unei educații greșite, ci faptului că evoluția sportivă rapidă mă făcuse mai ușuratec, mai înfumurat. Am meditat foarte mult la toate acestea în ultima vreme și vă mărturisesc, în modul cel mai sincer, că socotesc sancțiunea pe care am primit-o ca fiind UTILA...

P. DESELNICU,
student, anul III
Facultatea de electrotehnică

E neîndoios faptul că Deselnicu a greșit. La fel de neîndoios, cum este recunoașterea culpei... N-ar fi exclus ca sancțiunea dictată împotriva lui, poate prea aspră, să fie îndulcită. Oricum, această hotărîre rămîne numai la latitudinea conducerii clubului craiovean și depinde și de... însuși Deselnicu! Așteptăm...

Ov. I.

Drama fotbalistului Vinicio Facca

2 iunie 1968. — Pe stadionul comunal din Verona — Italia — se desfășura un meci de fotbal de o deosebită importanță pentru ambele echipe. Lecco trebuia să cîștige neapărat pentru a nu retrograda din B în C. Verona avea neapărat nevoie de victorie, pentru a promova în categoria A. Zadarnic au muncit însă jucătorii localnici, susținuți frenetic de spectatori. La fluierul final al arbitrului Giorgio Genel, tabela de marcaj consfințea un rezultat nedecis: 0—0.

Decepționați, fotbaliștii veronezi plecaseră spre cabine comentînd, bineînțeles, ocaziile ratate. Niște scandalagii care nu se puteau împăca cu rezultatul de pe teren, au hotărît să acționeze. S-au îndreptat, vociferînd, spre grilajul de sîrmă care înconjura tunelul prin care ieșeau jucătorii, amenințînd cu pumnii pe oaspeți, dar mai ales pe arbitru, pe care îl socoteau vinovat de faptul că... furase un punct echipei din Verona. La un moment dat, unul dintre tifosi — ieșindu-și din minți — aruncă spre arbitru o sticlă mare goală, care izbindu-se de fierul grilajului s-a prefăcut în cioburi. Ele l-au lovit în plină față, pe halful dreapta, Vinicio Facca, de la Lecco. Descumpănit, acesta și-a dus mîinile spre fața însîngerată, căzînd apoi ca fulgerat.

Medicul echipei i-a oferit urgent primul ajutor, în timp ce căuta să-l liniștească: „Nu-i nimic, curățăm puțin rana și gata, ai scăpat". Facca avea însă dureri groaznice. Niște săgeți de fier parcă i se înfigeau în creier. Era atins și la ochi și, transportat imediat la spitalul din Milano, s-au constatat multiple perforări ale globului ocular.

Deși îl încurajau permanent, medicii erau totuși sceptici. După 15 zile de internare, s-a apreciat că ochiul drept al lui Facca trebuie extirpat din cauză că, rămînînd foarte congestionat, el amenință integritatea funcțională a ochiului sănătos. Ochiul perforat de cioburi a trebuit să fie înlăturat.

Drama jucătorului de la Lecco, desfășurată cu 3 luni în urmă, a zguduit pe toți iubitorii sportului cu balonul rotund din Italia. Vinicio Facca, jucător profesionist, a rămas fără un ochi. „Am 21 de ani, spunea el, o familie, un copil de cîțiva anișori și așteptăm un al doilea. Ce voi face acum cînd fotbalul nu mai are nevoie de mine?".

Iată unde poate duce pasiunea oarbă a unor spectatori!

Modesto FERRARINI

MEXICO 68

MINI-ROMANUL JOCURILOR OLIMPICE MODERNE

EDIȚIA a XVII-a
1960 Roma
84 ȚĂRI PARTICIPANTE
5337 concurenți (537 femei)
18 discipline
150 probe

Nu știm dacă — potrivit zicătorii — toate drumurile, dar în orice caz foarte multe au dus la Roma, în toridul sfîrșit de vară al lui 1960. Într-un conclav absolut laic, Jocurile Olimpice au reunit pe „Stadio dei Centomilla" reprezentanții a 84 de țări!

Aproape 6000 de sportivi din lumea întreagă s-au întrecut aci, în competiții de un înalt nivel tehnic, încheiate cu rezultate de cele mai multe ori excepționale.

E greu să alegi un erou al jocurilor. La Helsinki a fost Zatopek. La Melbourne — Kuț. Aici? Pe cine să alegi, cînd au stat pe podiumul de onoare Iolanda Balaș, care și-a întrecut adversarele cu 13 cm; negresa Wilma Rudolph, imbatabilă la sprint; halterofilul-scriitor Iuri Vlasov, primul om din lume care ridică 200 kg deasupra capului; Livio Berruti care, în aceeași zi, în semifinală și în finală, egalează de două ori recordul mondial al cursei de 200 m; Robert Savlakadze, care a realizat fulminanta surpriză a jocurilor?

Nenumărați mari campioni pierd în întrecere supremația scontată, așteptată, bănuită. Cine ar fi crezut că recordmanul mondial John Thomas va fi concurat de trei săritori în înălțime sovietici aproape necunoscuți pe plan mondial și că doi dintre ei îl vor învinge net? Unii dintre favoriți nici nu ajung în faza finală a întrecerilor.

N-au fost însă surprize doar înfrîngerile marilor campioni. În multe probe, marile surprize au venit din partea sportivilor unor țări care pînă acum nu contaseră în lupta pentru supremația mondială. Așa s-au petrecut lucrurile în turneul de box, unde sportivii din țările africane au avut un cuvînt greu de spus, în întrecerile de caiac-canoe unde sportivii din Italia au ocupat în mod neașteptat locuri fruntașe, la unele probe atletice (neozeelandezii la 800 și 5000 m și etiopianul Abebe la maraton), unde medaliile de aur au revenit unor sportivi aproape necunoscuți pe arena internațională.

Alergările au fost cele care au impresionat cel mai mult. În cursa de 1 500 m Herbert Elliott, tînăr australian de 22 de ani, viitor student la Cambridge, întrece cu ușurință nu numai adversarii, ci și recordul mondial (pe care-l stabilise tot el, la 20 de ani). Toți finaliștii acestei probe, inclusiv alergătorul nostru Zoltan Vamoș (clasat pe un excelent loc 5), au înregistrat timpuri mai bune decît campionul olimpic de la Melbourne!

Doar cu 20 de minute înainte s-a desfășurat dramatica și extraordinara alergare pe 400 m în care americanul Otis Davis l-a învins pe vestgermanul Karl Kaufmann, cu o „distanță" pentru care nici celula fotoelectrică n-a găsit termen de comparație. Amîndoi apar alături și pe tabela recordurilor mondiale. Cu imensă osteneală obținută, victoria aceasta a lui Otis Davis le-a venit la timp americanilor: e singura alergare de plat pe care o cîștigă!

De altfel, Roma a fost în multe privințe „hecatomba" unor supremații pînă atunci necontestate ale sportivilor americani. S-a clătinat invincibilitatea acestora la 100 m plat (cîștigată de vestgermanul Armin Hary), în ștafeta de 4 x 100 m plat, la săritura în înălțime, la săriturile feminine de la trambulină și platformă, în cursa de 8+1 la canotaj etc.

Iolanda Balaș ne-a produs, firește, cea mai mare bucurie, aducînd o medalie de aur — prima, — într-o disciplină numită, cu cită dreptate, „regina sporturilor". Ioli a fost excelent susținută de Lia Manoliu — locul 6 la Helsinki, locul 9 la Melbourne, medalie de bronz la Roma (la o palmă de a doua clasată).

Iubitorii sportului pe apă l-au revăzut cu plăcere pe Leon Rotman pe podium (medalie de bronz la canoe simplu). Rezultatele cele mai bune ale sportivilor noștri s-au obținut însă pe... pămînt ferm... Sau, mai precis... pe saltea. Lotul de lupte clasice a fost prodigios. Cei 7 participanți au obținut: 3 medalii (D. Pîrvulescu — aur, I. Cernea — argint, I. Țăranu — bronz) și 3 locuri între primii 6.

În celelalte „sporturi de forță" nu reușim rezultate prea valoroase. Dintre boxeri unul singur a ajuns pînă în semifinale — Ion Monea, care, învins de campionul olimpic, a împărțit locul III cu sovieticul Feofanov.

Fetele, mult mai curajoase, la gimnastică și scrimă, au luptat din răsputeri pentru menținerea prestigiului de care ne bucurăm în aceste discipline. Echipa condusă de Sonia Iovan și Elena Leușteanu a păstrat locul III în lume, ca și alte cîteva locuri de onoare pe aparate. La floretă, Maria Vicol și Olga Orban s-au întrecut, ca într-un fericit carusel, pentru a păstra țării un loc pe podium (3) și unul foarte apropiat (5).

Tirul românesc — trebuie s-o recunoaștem, orice alt sport am îndrăgi — prezintă cel mai frumos tablou olimpic de onoare.

IOLANDA BALAȘ

trei ediții — trei medalii de aur, fiecare cu cîte una: Helsinki — Iosif Sîrbu, Melbourne — Ștefan Petrescu, Roma — Ion Dumitrescu.

Un scurt bilanț general arată că România, cucerind 3 medalii de aur, 1 de argint și 6 de bronz, ca și o seamă de locuri de onoare, ocupă în clasamentul pe puncte (neoficial, întocmit de ziariști) al celor 84 de țări participante, un loc 10 extrem de valoros, înaintea multor țări cu o veche tradiție sportivă, ca Cehoslovacia, Suedia, Franța, Finlanda etc. Mai e de menționat că țara noastră a obținut cele 10 medalii în 7 ramuri de sport, (atletism, box, caiac-canoe, gimnastică, lupte, scrimă, tir) — ceea ce dovedește o valoare multilaterală, pe cînd alte țări, ca Turcia sau Japonia, își datoresc numărul mare de medalii doar unuia (luptele) sau două sporturi (gimnastică și natație).

Victor BANCIULESCU

MARTOR OCULAR

Maria Vicol, medaliată cu bronz la floretă, povestește: „De Palazzo dei Congressi mă leagă amintiri de neuitat, dar mai ales medalia cucerită după multe și copleșitoare emoții în turneul individual. Intrasem în finala probei, împreună cu Olga Orban, lăsînd în urmă concurente de mare clasă, oricare dintre ele aspirante îndreptățite la medalii. În sferturi „căzuseră" Zabelina, Colombetti, Camber și Dömölki (ultima, campioană mondială, tot la Roma, în 1955), apoi, în semifinale, rămăseseră alte glorii ale floretei feminine: Rejtö și Delbarre. Finala a fost, încă din start, favorabilă lui Heidi Schmid, care acumulase înaintea ultimului asalt, cu poloneza Pawlas, 6 victorii. Era imposibil să mai fie prinsă. Rămînea deschisă bătălia pentru argint în care mă aflam angajată direct, împreună cu Valentina Rastvorova, amîndouă avînd cîte 4 victorii. A fost un asalt greu, de-a dreptul epuizant. La 3—3 m-am accidentat la genunchi și adversara mea a dat ultima tușă... Nu-mi mai rămînea decît medalia de bronz, pentru care luptau și Olga Orban și Galina Gorohova. Am făcut un turneu în trei. În primul asalt am tras cu Olga, pe care am întrecut-o cu 4—2. Apoi, Olga a încrucișat floreta cu Gorohova și a cîștigat cu 4—3, iar eu am fost învinsă de Gorohova. Avantajată de un tușaveraj mai bun, am urcat, în cele din urmă, pe podium. Eram sfîrșită, nervos mai ales, dar fericită că reușisem să aduc României o medalie olimpică!".

MIHAI DĂNESCU ȘI PUIU OVIDIU CONCUREAZĂ PESTE HOTARE

Joi au părăsit Capitala, plecînd spre Budapesta, maeștrii sportului Mihai Dănescu și Puiu Ovidiu care vor concura duminică, la Budapesta, în tradiționala competiție „Motocrosul de Toamnă", la clasa 500 cmc. În continuare, ei vor pleca, pentru a participa la alte mari concursuri internaționale, în Elveția și în R. F. a Germaniei.

FLASHURI OLIMPICE

● Pe pistele de antrenament ale stadioanelor din Ciudad de Mexico au început să-și facă apariția vedetele atletismului. În centrul atenției fotoreporterilor și ziariștilor s-a situat în ultimele zile atletul belgian Gaston Roelants, unul din favoriții probei de 3 000 m obstacole. Cu ocazia primelor antrenamente au confirmat forma în care se află săritorul cu prăjina Papanicolau (Grecia), sulițașul Lusis (U.R.S.S.), săritorul în înălțime Gavrilov (U.R.S.S.) și alții.

● La Ciudad de Mexico a sosit și celebrul atlet etiopian Bikila Abebe, de două ori învingător în competiția olimpică de maraton. La sosire, Abebe a declarat că va încerca să intre în posesia celei de-a treia medalii de aur.

● Atleții din R. D. Germană Manfred Matuschewski (1 500 m) și Dieter Prollius (greutate) nu vor putea participa la J. O. fiind suferinzi: primul are o afecțiune renală iar secundul o rană la un genunchi.

● Antrenorul echipei de polo pe apă a Ungariei, Markovics, a declarat ziariștilor că elevii săi sînt în mare formă și că ei au șanse serioase să cîștige medalia de aur.

● În sala de arme a centrului olimpic, într-un meci amical de spadă, echipa Australiei a învins cu scorul de 9—7 echipa Angliei.

LUPTĂTORII NOȘTRI LA PISTA HIELO INSURGENTES

(Urmare din pag. 1)

ediției de la Helsingborg, I. Varga (Ungaria), U. Besergil (Turcia), A. Spaerhoven (Belgia), R. Kazakov (U.R.S.S.) și J. Hazevinkel (S.U.A.), medaliați sau clasați în primele 6 locuri la campionatele mondiale. Cu mulți dintre aceștia se vor reîntîlni pe saltelele de la Pista Hielo Insurgentes. La această categorie a fost selecționat și I. Alionescu.

N. Martinescu ne-a dat, începînd din 1962, cînd a debutat în arena internațională, o încredere tonifiantă, materializată de constanta sa evoluție la cele mai mari întreceri internaționale: campionate mondiale și europene. La fiecare ediție a acestora (excepție europenele de anul trecut, cînd s-a accidentat) a ocupat poziții fruntașe la categoria sa, cucerind medalii sau acumulînd puncte. Chiar și la Västeras el a adus echipei două puncte, clasîndu-se pe locul IV, și numai datorită unor aranjamente de culise n-a urcat pe podiumul de onoare. Așteptăm s-o facă la Mexic.

O altă speranță, după cum am spus mai sus, ne-o punem în **Fr. Bolla**, care, la fel ca și Martinescu, și-a consolidat de mai mulți ani unul din primele locuri la categoria 87 kg (libere). Amintim doar pe cele mai recente: locul II la mondialele de anul trecut (New Delhi) și III la europenele de la Skoplje (1968).

Rezultate bune, după părerea noastră, mai pot înregistra **S. Popescu, N. Neguț** și **Gh. Stoiciu** (greco-romane), **P. Coman** și **Șt. Stîngu** (libere). Ne referim, evident, la locurile IV—VI, care, știut este, înseamnă puncte pentru clasamentul neoficial pe națiuni.

Din lotul luptătorilor mai fac parte și alți sportivi, ale căror șanse însă sînt reduse. Ne referim la **I. Țăranu, I. Enache, C. Bușoiu** (greco-romane) și la **N. Cristea** (libere). I. Țăranu deși dispune de apreciabile calități fizice și de o bogată experiență a marilor confruntări (participă la a treia Olimpiadă), practică un stil de luptă depășit. El evită să inițieze procedeele tehnice pe care le cunoaște de teama riscului, scoțîndu-și doar adversarii — prin posibilitățile sale fizice — din spațiul de concurs, în speranța că arbitrii vor dicta avertismente. Or, așa cum am văzut la mondialele de anul trecut (citățm doar meciul din finala categoriei 52 kg, C. Turturea—V. Bakulin, în care sportivul nostru a fost descalificat deși își disputa medalia de aur), cît și la alte competiții internaționale din acest an, lupta fără procedee tehnice este sancționată prompt. I. Enache, spre deosebire de Țăranu, se hazardează în acțiuni tehnice insuficient de atent, ajungînd în situații critice de pe urma cărora iese serios handicapat și în marea majoritate a cazurilor, greu de recuperat. Nu este mai puțin adevărat că Enache, la cei 21 de ani ai săi, are un bun prilej de a acumula noi cunoștințe pentru activitatea viitoare.

Este cunoscut amatorilor de lupte că la categoria +97 kg se prezintă sportivi care, pe lîngă o bună pregătire, au 130—140 kg sau mai mult. C. Bușoiu, cu cele 105 kg ale sale, poate avea doar sanse minime spre un loc în primii șase, mai ales la o Olimpiadă. Și aceasta numai cu sorți foarte buni. Așadar, în cazul lui trebuie să-i „ținem pumnii" cînd va avea loc tragerea la sorți.

În sfîrșit, N. Cristea s-a detașat în ultima vreme la concursurile la care a participat, fiind selecționat în lotul olimpic. Dar, la Ciudad de Mexico, participă, printre alții, la categoria sa, dublul campion mondial A. Aliev (U.R.S.S.), A. Talebi (Iran), clasat pe locul II la ultimele două ediții ale mondialelor, I. Savov (Bulgaria) și Y. Aydin (Turcia), în fața cărora Cristea a pierdut la europenele de la Skoplje, și S. Bishanbhar (India), medalie de argint la mondialele de anul trecut. N. Cristea însă, așa cum ne-a promis la plecare, va lupta pînă la ultima picătură de energie pentru un rezultat cît mai bun.

Printre sportivii cu vechi state de activitate în luptele libere, la Pista Hielo Insurgentes, vor concura, după toate probabilitățile, și doi începători: **Gh. Berceanu** și **I. Enache!** Într-adevăr, Gh. Berceanu nu a susținut nici o partidă la „libere", iar I. Enache a făcut cunoștință cu acest dificil stil cu prilejul concursului internațional de la Brașov, unde a și fost învins prin tuș în primele minute. Se înțelege că lor nu le pot veni în ajutor nici cei mai norocoși sorți. Nedumerirea noastră este cu atît mai mare cu cît Berceanu a figurat în lotul de lupte greco-romane pînă în ultimul moment, cînd a fost înlocuit cu Gh. Stoiciu și trecut în lotul de „libere". Pentru înlocuire răspunde deocamdată federația, dar trimiterea lui Berceanu la întrecerile de lupte libere ale Olimpiadei constituie un nonsens. În cazul în care se va hotărî totuși înscrierea lui Berceanu la „greco-romane", Stoiciu nu are nici o perspectivă la „libere". I. Enache are cel puțin satisfacția că va concura și la „greco-romane".

Lotul de lupte greco-romane al țării noastre va pleca spre Ciudad de Mexico duminică dimineața. Le urăm, pe această cale, drum bun și mult succes.

PE RINGURILE DE BOX

Fostul campion european de box la categoria semigrea, italianul Del Papa, care a trecut la categoria superioară, și-a făcut o remarcabilă reintrare, învingîndu-l la Stockholm, prin k.o. în rundul al 5-lea, pe Ray Paterson, fratele fostului campion mondial. Del Papa urmează să-l întîlnească la Buenos Aires pe argentinianul Oscar Bonavena.

★

Astă seară, la „Coliseum" din Los Angeles, se vor desfășura două meciuri pentru titluri mondiale de box (versiunile diferitelor foruri internaționale ale pugilatului profesionist). Carlos Cruz, campionul mondial la categoria ușoară, va lupta cu Mando Ramos, iar campionul categoriei până, Raul Rojas, va fi opus japonezului Saijyo.

În aceeași zi, la Madison Square Garden din New York, greul canadian George Chuvalo va primi replica mexicanului Manuel Ramos, iar „uriașul" Buster Mathis se va întîlni cu James Wood.

O ASOCIAȚIE INTERNAȚIONALĂ A CICLIȘTILOR PROFESIONIȘTI

În cadrul unei reuniuni organizate din inițiativa fostului internațional italian Fiorenzo Magni, în localitatea Faenza a fost constituită „Asociația internațională a cicliștilor profesioniști". Asociația își propune *„să promoveze și să garanteze interesele profesionale, morale și materiale ale cicliștilor"*. Ca președinte al asociației a fost ales F. Magni (Italia), vicepreședinte este Jacques Anquetil (Franța), consilieri — Eddy Merckx (Belgia), Mendiburu (Spania), Aimar (Franța), Schutz (Luxemburg), Blanc (Elveția).

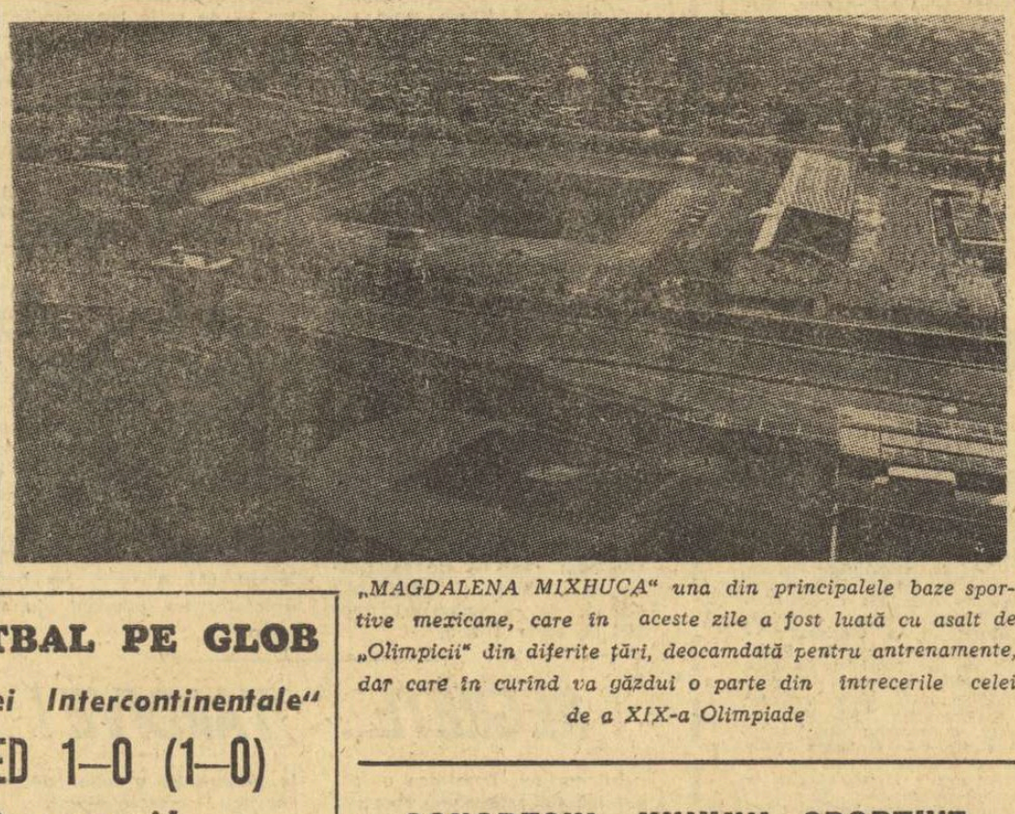

„MAGDALENA MIXHUCA" una din principalele baze sportive mexicane, care în aceste zile a fost luată cu asalt de „Olimpicii" din diferite țări, deocamdată pentru antrenamente, dar care în curînd va găzdui o parte din întrecerile celei de a XIX-a Olimpiade

START ÎN „CUPA CARPAȚI" LA TENIS DE MASĂ

Sala de sport din Poiana Brașov va fi gazda unei competiții de tenis de masă. Concursul dotat cu „Cupa Carpați" va reuni la start jucători și jucătoare din Iugoslavia și România. Întrecerile se vor disputa la patru probe: echipe bărbați și femei, simplu masculin și feminin.

Printre concurenții români se vor număra sportivii de la Rapid Brașov, surorile Maria și Hajnal Corodi, Monica Hariga, Lucian Teodorescu, Mihai Ancel etc.

Competiția are loc vineri, sîmbătă și duminică.

telex

Selecționata feminină de baschet a orașului Brno a jucat la Clermont Ferrand cu echipa Universității locale. Baschetbalistele franceze au terminat învingătoare cu scorul de 52—50 (29—24).

■

La St. Gallen (Elveția) s-a desfășurat întîlnirea internațională amicală de handbal dintre reprezentativele masculine ale Elveției și R. F. a Germaniei. Victoria a revenit sportivilor vest-germani cu scorul de 27—19 (11—11).

■

Turneul internațional feminin de baschet, desfășurat la Berlin, s-a încheiat cu victoria echipei T.S.C. Berlin. În meciul decisiv, baschetbalistele din R. D. Germană au dispus cu scorul de 55—54 (30—22) de formația poloneză Wisla Cracovia.

■

Cea de-a 9-a partidă (întreruptă la mutarea 41) dintre marii maeștri sovietici Boris

radio

Spasski și Viktor Korcinoi, care-și dispută la Kiev meciul pentru desemnarea challengerului la titlul mondial de șah, s-a încheiat remiză la mutarea 53. Scorul este favorabil lui Spasski: 6—3.

■

Campionatul european de yahting, clasa „snipe", desfășurat la Izmir, a fost cîștigat de selecționata Portugaliei urmată de cele ale Iugoslaviei și Suediei.

■

În campionatul cehoslovac de hochei pe gheață s-au înregistrat rezultatele: Z.K.L. Brno — Motor Ceske Budejovice 6-1; Sparta Praga — Slovan Bratislava 2—5; T.E. Gotwaldow — Dukla Jihlava 3—4; Tesla Pardubice — H.Z. Litvinov 9-1; V.S.J. Kosice — Somp Kladno 3—4. În clasament conduc Z.K.L. Brno, Slovan Bratislava și Somp Kladno cu cîte 4 p., urmate de Tesla Pardubice, Sparta Praga, H.Z. Litvinov 2 p. etc.

telefon

FOTBAL PE GLOB • FOTBAL PE GLOB • FOTBAL PE GLOB

În primul meci al finalei „Cupei Intercontinentale"

ESTUDIANTES — MANCHESTER UNITED 1—0 (1—0)

...dar englezii au jucat în 9 oameni!

BUENOS AIRES 26 (Agerpres). — Primul meci al finalei „Cupei Intercontinentale" la fotbal, pe care și-o dispută echipele Estudiantes la Plata (Argentina) și Manchester United (Anglia), s-a desfășurat pe stadionul „Boca Juniors" din Buenos Aires.

Jocul nu a fost lipsit de incidente, din fericire fără urmări. Englezul Nobby Stiles s-a făcut „remarcat" din nou prin jocul său dur și după un schimb de lovituri cu argentinianul Carlos Bilardo a fost eliminat de pe teren, în minutul 65. Gazdele, care atacaseră insistent în prima repriză, conduceau cu 1—0 prin golul marcat în minutul 26 de centrul atacant Conigliaro, scor cu care de altfel s-a încheiat partida. „Victoria *argentinienilor*, subliniază comentatorii de presă, *nu are prea multă strălucire, ținîndu-se seama că în afară de absența lui Stiles în ultimele 25 de minute, Manchester United a jucat în prima repriză și fără Bobby Charlton, accidentat la puține minute după începerea jocului, într-o ciocnire cu un fundaș argentinian*".

Manchester United a aplicat în această partidă o tactică de strictă apărare, menținînd uneori un singur înaintaș dincolo de linia de centru. Estudiantes a deținut inițiativa în majoritatea timpului a presat aproape permanent poarta apărată de Steney, dar nu a marcat decît o singură dată (min. 26), cînd Conigliaro, la o lovitură de colț executată de Ribaudo a reluat imparabil cu capul, profitînd de ieșirea neinspirată a portarului englez. Oaspeții s-au avut o scurtă perioadă de dominare către sfîrșitul reprizei, au reușit chiar să înscrie prin George Best (min. 43), gol anulat de arbitru pe motiv de ofsaid. În partea a doua a întîlnirii, Estudiantes a menținut ritmul, dar oaspeții s-au descurcat destul de bine în apărare, procedînd cu rare contraatacuri purtate de Best și Law.

Meciul s-a terminat într-o atmosferă destul de calmă, cele două echipe au salutat publicul la centrul terenului, iar jucătorii au schimbat între ei tricourile.

A arbitrat Esterban Marino (Uruguay).

● Returul meciului va avea loc la 16 octombrie, la Manchester. În cazul unei victorii a formației engleze (indiferent de scor), al treilea joc se va desfășura la 19 octombrie, la Amsterdam.

Echipa Estudiantes, învingătoare în prima manșă a finalei „Cupei Intercontinentale", înaintea meciului cu Manchester United.

În 1969, echipa Braziliei susține 14 meciuri

Selecționata de fotbal a Braziliei va susține în anul 1969, 14 întîlniri internaționale: 6 aprilie cu **Peru**, la Porto Alegre; 9 aprilie cu **Peru**, la Rio; 12 iunie cu **Anglia**, la Rio; 26 iunie cu **Chile**, la Santiago; 30 iunie cu **Chile**, la Rio; 12 iulie cu **Argentina**, la Buenos Aires; 19 iulie cu **Argentina**, la Rio; 27 iulie cu **Chile**, la Santiago („Cupa Higgins").

În preliminariile campionatului mondial, fotbaliștii brazilieni vor juca următoarele partide: 7 august cu **Columbia**, la Bogota; 10 august cu **Venezuela**, la Caracas; 17 august cu **Paraguay**, la Asuncion; 21 august cu **Columbia**, la Rio; 24 august cu **Venezuela**, la Rio; 31 august cu **Paraguay**, la Rio.

ALTE MECIURI ÎN C.O.T.

În cadrul competiției europene de fotbal „Cupa orașelor tîrguri" s-au disputat alte întîlniri.

La Madrid, echipa locală **Atletico** a întrecut cu scorul de 2—1 (1—1) formația belgiană **Waregem**. Returul, la 2 octombrie.

La Bruxelles: **Daring — Panathinaikos 2—1.**

La Amsterdam: **D.W.S. Amsterdam — Beerschot 2—1** (în tur 1—1).

CONGRESUL UNIUNII SPORTIVE INTERNAȚIONALE FEROVIARE

La Eskilstuna (Suedia) au luat sfîrșit lucrările Congresului U.S.I.C. (Uniunea sportivă internațională feroviară). La aceste lucrări clubul Rapid București a fost reprezentat de Otto Zaharia. În cadrul lucrărilor s-a stabilit programul competițiilor internaționale ale sportivilor feroviari pe anul viitor. Întrecerile de lupte vor avea loc la Varna, cele de polo pe apă la Moscova, cele de ciclism la Budapesta și cele de atletism în Cehoslovacia.

În urma rezultatelor înregistrate cu ocazia concursurilor sportive feroviare pe anul acesta la diferite discipline, clubul Rapid s-a situat pe locul doi în clasamentul final după selecționata Lokomotiv din U.R.S.S. Locul trei a fost ocupat de selecționata Lokomotiv — Bulgaria, urmată de cele din Polonia și Cehoslovacia.

LA ÎNCHIDEREA EDIȚIEI

ȘAHISTELE NOASTRE ÎN FRUNTEA CLASAMENTULUI LA EMMEN

În runda a doua a turneului internațional feminin de șah de la **Emmen** s-au înregistrat următoarele rezultate: **Polihroniade** (România) — **Jivkovic** (Iugoslavia) 1—0, **Baumstarck** (România)-**Masnjak** (Iugoslavia) 1—0, **Timmer** (Olanda)—**Tuk** (Olanda) remiză și **Eretova** (Cehoslovacia)—**Dobson** (Anglia) remiză. În întreruptele rundei 1, **Polihroniade** a remizat cu **Masnjak** și **Timmer** cu **Jivkovic**. În clasament: 1. BAUMSTARK 2 p, 2. POLIHRONIADE 1½ p, 3—5. Eretova, Tuk și Timmer 1 p etc.

TEMU MAI RAPID DECÎT RON CLARKE!

După cum anunță postul de radio Londra, un rezultat remarcabil pe 5000 m plat a obținut fondistul kenyan Naftali Temu. În cadrul unei curse de antrenament la Thompson Falls (localitate din Kenya, situată la o altitudine superioară cu 200 m celei de la Ciudad de Mexico), Temu a fost cronometrat cu 14:11,0. Specialiștii atrag atenția că această performanță este superioară celei obținute de recordmanul mondial Ron Clarke (Australia) — 14:20,0 — în cadrul antrenamentelor din satul olimpic.

● **Din Kislovodvsk (U.R.S.S.) se anunță că marele maestru sovietic Vladimir Simaghin a decedat în urma unui atac de cord, în timpul turneului internațional de șah, care se desfășoară în localitate.**

Tiparul I. P. „Informația" str. Brezoianu 23—25

40365

PROLETARI DIN TOATE ȚĂRILE, UNIȚI-VĂ!

Redacția și administrația: str. Vasile Conta nr. 16, tel. 11.10.05, interurban 72 și 286, Telex sportrom buc. 180.

sportul

4 pagini 30 bani

Anul XXIV — Nr. 318 (5752) ZIAR AL CONSILIULUI NAȚIONAL PENTRU EDUCAȚIE FIZICĂ ȘI SPORT Simbătă 28 septembrie 1968

DOUĂ TURNEE — DOUĂ PERFORMANȚE

Fl. Gheorghiu și D. Drimer s-au făcut remarcați în întrecere cu fruntașii șahului mondial

În șah, simetriile sînt lucru curent. Mai puțin, cînd ele se produc pe planul performanțelor. De aceea ni s-a părut neobișnuită similitudinea rezultatelor obținute de doi șahiști români, în ultimele zile. Cei doi sînt — știți desigur — marele maestru internațional Florin Gheorghiu și maestrul internațional Dolfi Drimer. Simultan, în două mari turnee, unul desfășurat aproape de țară și celălalt la 10 000 km distanță, ei obțineau un loc de frunte, același, în disputa cu marii maeștri: locul IV. La Vinkovce, în Iugoslavia, ca și în „Memorialul Capablanca" de la Havana, reprezentanții șahului românesc au făcut treabă bună...

Cum amîndoi ne-au vizitat la redacție în aceeași zi, am nimerit să transformăm cele două interviuri într-unul singur — un „simultan" dat la două mese.

— Ce ne puteți spune despre componența celor două turnee?

GHEORGHIU: Șapte mari maeștri, cîțiva dintre cei mai „activi", de mîna întîi... O companie în care m-am simțit destul de bine, terminînd neînvins de-a lungul celor 13 runde. Personal, consider că Bobby Fischer are acum o forță echivalentă unui campion mondial. Păcat că atitudinea sa de permanentă „frondă" îl exclude de la lupta oficială pentru acest titlu. M-a impresionat apoi Hort, prin deosebita sa siguranță. Matulovici este beneficiarul unui finiș impresionant: 6 din 6!

DRIMER: „Memorialele Capablanca" și-au creat de mult faima unor turnee de primă forță. Actuala ediție, a 6-a, s-a menținut în această tradiție. Exact șapte mari maeștri au fost și la Havana, plus cinci maeștri internaționali, ceea ce a ridicat considerabil coeficientul concursului. Norma de mare maestru era la nivel de 9 puncte. Mi-a lipsit numai un punct, poate chiar cel pe

Radu VOIA

(Continuare în pag. a 4-a)

Baumstarck și Polihroniade continuă să conducă în turneul din Olanda

În runda a treia a turneului internațional feminin de șah de la Emmen s-au încheiat doar două partide, ambele consemnînd remiza: **Baumstarck** cu **Polihroniade** și **Jivkovic** (Iugoslavia) cu **Tuk** (Olanda). S-au întrerupt partidele **Timmer** (Olanda)-**Dobson** (Anglia) și **Eretova** (Cehoslovacia) — **Masnjak** (Iugoslavia). În clasament conduce **Baumstarck** (România) cu 2½ p, urmată de **Polihroniade** (România) cu 2 p, **Timmer** și **Eretova** cu cîte 1 (1) p.

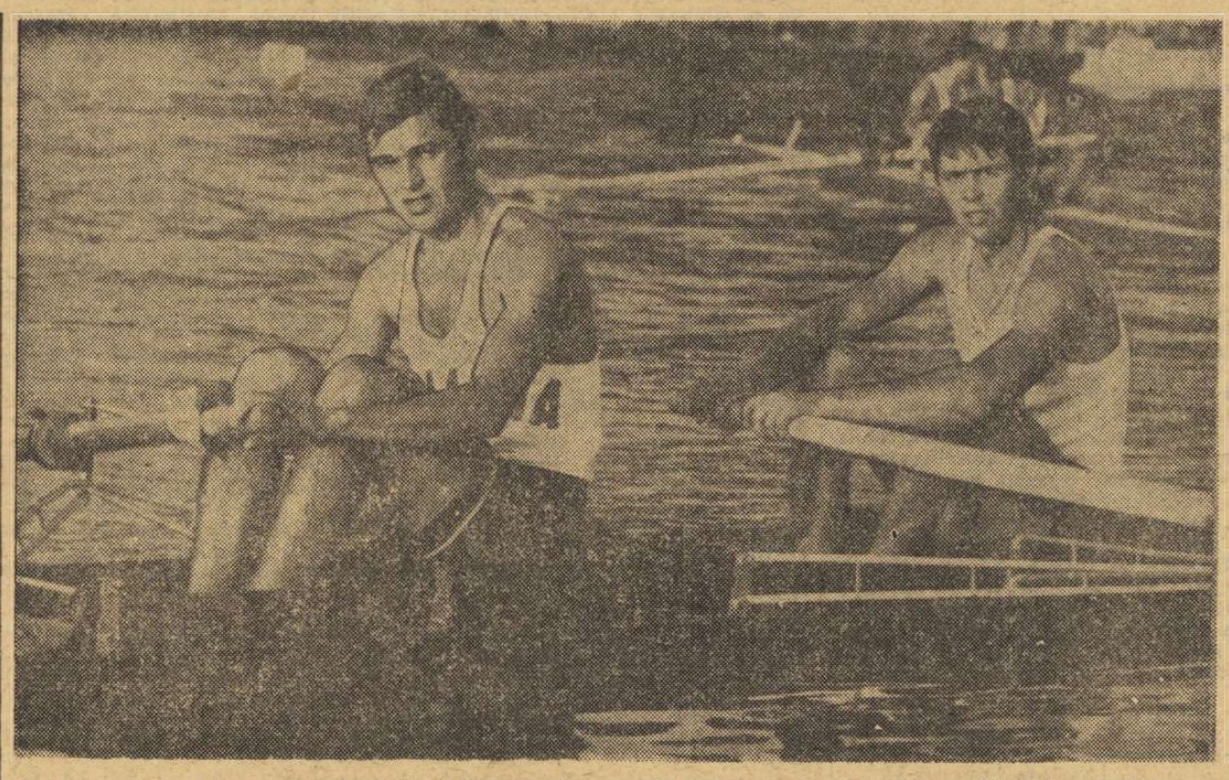

Doi dintre ramerii care și-au cîștigat dreptul de a evolua în cursa olimpică — Gheorghe Moldoveanu și Ștefan Tarasov

Foto: PAUL ROMOȘAN

CINCI SKIFURI ROMÂNEȘTI ASALTEAZĂ FINALELE DE PE XOCHIMILCO

Aștii vislelor și ramelor de pe toate continentele își vor măsura din nou forța și rezistența în cadrul olimpic. La suprema înfruntare sportivă sînt prezenți pentru a 4-a oară și canotorii români. Cu ce potențial se prezintă ei la ora celei de-a XIX-a ediții a J.O.? Cele șase culoare ale finalelor vor cuprinde și pe skifiștii noștri? „Cărțile de vizită" din sezonul '68 vor fi onorate? Întrebările își vor găsi desigur răspunsul la capătul celor cinci zile de întreceri, cu stație terminus în... 19 octombrie. Pînă atunci — cîteva date generale și o scurtă trecere în revistă a flotilei „drakarelor" românești...

„Academicul" are un vechi stagiu pe ape. De un sfert de mileniu se află în întrecere! O existență... matusalemică. În mod firesc, a fost înscris, din oficiu, pe programul debutului olimpic modern, la Atena în 1896, pentru ca patru ani mai tîrziu la Paris, să-și stabilească practic ierarhia valorică. De atunci, canotajul academic, mărindu-și aria și ponderea sportivă, a contribuit din plin la strălucirea marelui spectacol.

Deși creditat cu o tradiție de un secol, skiful românesc a apărut în arena olimpică de-abia în 1952 la Helsinki, unde singura noastră ambarcație (8+1) nu a reușit să intre în semifinale. Poate că și acest început timid explică neparticiparea de la Melbourne. În schimb, pista de la Albano, în 1960, la Roma, pe ramerii României atacă finalele cu trei skifuri (2+1, 4 f.c. și 4+1). Realizează calificarea și un loc VI doar echipajul de 2+1 (Kuretka, Riffelt+Roger). Rezultatul poate fi socotit meritoriu, el inaugurînd foaia albă a palmaresului. Dar, în 1964, pe lacul Toda din apropierea capitalei nipone, echipajele de 2+1 și 4 f.c. nu izbutesc să păsească pragul finalelor.

Mai multe încurajări ni le-au dat celelalte regate de anvergură, dintre care desprindem, pe lîngă o serie de succese mai puțin semnificative, titlul european cucerit în 1955 la 4 f.c. și valoroasa medalie de argint de la prima ediție a „mondialelor" (Lucerna, 1962), obținută prin C. Vereș, I. Petrov și cîrmaciul O. Păunescu, în proba de 2+1.

Ce a determinat, totuși, prezența unui lot lărgit de canotori români în dificila confruntare din Mexic? Care sînt meritele celor 14 skifiști care vor evolua la J.O.? Dar șansele lor? Este de necontestat că ultimele două sezoane au marcat pentru ei un ascendent pe plan internațional, un pas hotărît pe drumul consacrării. Ultimele „europene", de la Vichy, au dat semnalul revirimentu-

Neagoe MARDAN

(Continuare în pag. a 4-a)

TURNEUL INTERNAȚIONAL DE VOLEI DE LA TIMIȘOARA

În sala Universitatea din Timișoara a început turneul internațional feminin de volei dotat cu „Cupa Universității". Iată rezultatele înregistrate în prima zi: Universitatea Timișoara — Universitatea Craiova 3—0, C.S.M. Sibiu — Șc. sp. Timișoara 3—1, Universitatea Craiova — C.S.M. Sibiu 3—2, Universitatea Timișoara — Partizan Rijeka 3—0.

P. ARCAN, coresp. principal

REVISTE PE RAMURI DE SPORT

Unul din principalele mijloace de propagandă în favoarea uneia sau alteia dintre ramurile sportive îl constituie organul de presă al federației.

Într-o revistă de specialitate, iubitorii unui anumit sport pot citi articole referitoare la organizarea, regulamentul, tehnica sau metodica disciplinei respective. Aici pot fi găsite rezultatele complete ale ultimelor competiții, precum și bilanțurile de la sfîrșitul unei perioade de activitate. De asemenea, revistele pe ramură de sport pot publica fotografii și prezentări ale celor mai buni performeri, familiarizîndu-i pe cititori cu figura acestora, inserînd date interesante din viața și activitatea lor sportivă. În paginile unei asemenea publicații pot fi popularizați și, astfel, stimulați tineri care nu au atins încă gloria marilor campioni și care sînt menținuți într-un total anonimat de lipsa a numai cîțiva centimetri sau a cîtorva zecimi de secundă.

Numeroase federații din alte țări folosesc cu eficiență excelentul mijloc de propagandă care este revista pe ramură de sport. Pentru a exemplifica doar la atletism, oferim cîteva titluri din lunga listă a publicațiilor: „Miroir de l'athletisme" (Franța), „Der Leichtathlet" (R. D. Germană), „Leichtathletik" (R. F. a Germaniei), „Legkaia atletika" (U.R.S.S.), „Track and field news" (S.U.A.), „Atletica leggera" (Italia), „Lehka atletika" (Cehoslovacia)

Și la noi în țară au existat, în urmă cu 10—12 ani, asemenea reviste. Recitim uneori cu plăcere „Caietele" de atletism, de gimnastică sau de natație, apărute în perioada 1956—1958. Paginile lor constituiau un punct de întîlnire pentru părerile și concepțiile specialiștilor și — deopotrivă — un punct de atracție pentru cititori. Se poate spune, fără teama de a greși, că în dezvoltarea sporturilor respective, în realizarea performanțelor acelor ani „Caietele" au jucat un rol de seamă.

Din păcate, ele și-au încetat apariția și nu au fost înlocuite prin ceva echivalent. Singură federația de fotbal beneficiază (începînd din 1966) de un organ propriu de presă, avînd în acest fel o situație privilegiată. Iar faptul că revista „Fotbal" face doar efemere popasuri pe tejgheaua chioșcurilor de difuzare a presei reprezintă o necontestată dovadă a dragostei și interesului cu care este citită. Alte federații redactează niște buletine interne, într-un număr redus de exemplare, pentru uzul antrenorilor, metodiștilor, activiștilor din cluburi și consilii de educație fizică și sport. Adică al unor oameni deja atrași (de sport în general, de o anumită ramură în special) și nu a celor cu care abia urmează să se realizeze apropierea. Deci, la capitolul popularizare, rezuttatul este egal cu zero.

Tinerii, elevii și studenții, care vor să cunoască mai în amănunt un sport înainte de a începe să-l practice, ar avea în aceste publicații o posibilitate în plus, deosebit de importantă.

În planurile de măsuri ale unor federații, rezolvarea problemei revistelor este prevăzută la începutul fiecărui nou an. Dar, cum din lipsă de insistență, de preocupare sau de capacitate (fie administrativă, fie financiară) rezolvarea se amînă mereu, o supunem pe această cale forului ierarhic superior: Consiliului Național pentru Educație Fizică și Sport.

Ad. IONESCU

Pe stadionul Republicii, de la ora 15,30

VALOROȘI ATLEȚI LA STARTUL TRIUNGHIULARULUI

Andrei Barabaș (stînga) și Ilie Cioca la conducerea cursei de 5000 metri a campionatelor republicane. Astăzi vor putea fi revăzuți alergînd pe stadionul Republicii

Foto: A. NEAGU

Echipele secunde ale României, Bulgariei și R.D. Germane își încep astăzi întrecerea din cadrul triunghiularului de atletism. Din formația Bulgariei fac parte patru campioni balcanici: Jivko Traikov la 100 m (cel mai bun rezultat în acest an — 10,3 s), Trendafil Terjiiski la 200 m (20,9 s), Zlati Valcev la 800 m (1:48,8) și Milcio Milenski la suliță (75,74 m).

Cît privește garnitura R.D.G aceasta cuprinde o serie de performeri de clasă. Iată cîțiva dintre aceștia: BĂRBAȚI: **100 m** — Bombach, Gollos și Lewandowski (toți cu 10,2 s în 1968!); **110 m.g.** — Stolz (13,8 s); **înălțime** — Pfeil (2,16 m) și Köppen (2,13 m); **greutate** — Rothenburg (19,31 m) și juniorul Briesenick (18,71 m); **disc** — Detlef Thorith (60,16 m), campion european în 1966 și Brembach (60,10 m); FEMEI: **400 m** — Waltraud Birnbaum (54,0 s); **800 m** — Gertrud Schmidt (2:03,2); **lungime** — Christine Hauer (6,43 m); **înălțime** — Elke Kalliwoda (1,72 m); **greutate** — Ingeborg Friedrich (16,63 m); **disc** — Gabrielle Trepscheck (55,78 m) și Barbara Schubert (55,56 m) **suliță** — Helga Schulze (56,96 m) și Helga Börner (55,18 m).

Dată fiind valoarea deosebit de ridicată, victoria echipei R.D.G. nu poate fi pusă la îndoială. Sperăm însă într-o cît mai bună comportare a atleților români, încununată de performanțe valoroase.

AL. SOFRONIE (Dinamo) ȘI STEAUA I — CAMPIONI REPUBLICANI LA URMĂRIRE

„Naționalele" de ciclism pe pistă continuă duminică

Ieri, la velodromul Dinamo din Capitală, s-au decernat două titluri de campioni naționali: la urmărirea individuală (lui Al. Sofronie de la Dinamo) și la urmărire pe echipe (primei formații a clubului sportiv Steaua).

Întrecerile au început cu restanța de joi: finala la urmărire individuală. A fost o dispută pasionantă. Primul cuvînt l-a avut — în această finală — Gh. Juravle (Olimpia). El a pornit foarte puternic, înregistrînd pe prima mie de metri 1:14,2! Avansul luat în acest prim sfert al probei i-a speriat pe mulți dintre suporterii dinamovistului. Al. Sofronie a avut însă un ritm stabil (ca de metronom) și spre sfîrșitul întrecerii l-a ajuns pe adversarul său. Finișul i-a aparținut în întregime. Așadar, pe locul I — AL. SOFRONIE (DINAMO) 5:16,0 — campion național la urmărire individuală, iar pe locul II Gh. Juravle (Olimpia). În finala pentru locurile 3—4, C. Gonțea (Steaua) a cîștigat medalia de bronz, fără luptă, deoarece adversarul său (I. Ardeleanu—Steaua) nu s-a prezentat la start. Este un gest nesportiv, pe care juriul competiției l-a sancționat prompt: I. Ardeleanu a fost exclus și de la startul următoarelor probe ale acestui campionat.

Urmărirea pe echipe a reunit la start 5 formații. Seriile contratimp au desemnat pentru finala locurilor 1—2 formațiile Steaua I și II, iar pentru cea care hotăra ocupantele locurilor 3—4, echipele Dinamo I și II. Deci, finale în... familii. Steaua I (V. Burlacu, P. Soare, C. Gonțea, M. Virgil) a cîștigat relativ ușor medaliile de aur (4:52,4 — față de 4:57,2), de altfel ca și Dinamo II medaliile de bronz (4:59,1—5:03,4).

Duminică dimineață, începînd de la ora 9,30, pe velodromul Dinamo se desfășoară campionatul național cu adițiune de puncte (semifond).

Hristache NAUM
Ion NEAGOE

AZI, DERBI LA TENIS

Țiriac împotriva lui Năstase, în meciul-vedetă al întîlnirii Dinamo—Steaua

Primul derbi al campionatului național de tenis pe echipe începe azi după-amiază, în Capitală. Se întîlnesc **Dinamo București**, deținătoarea titlului, și **Steaua**. În fruntea afișului — întîlnirea dintre maestrul emerit al sportului **Ion Țiriac** și actualul campion al țării, **Ilie Năstase**. Jocul urmează să se dispute pe terenul central Progresul, începînd de la ora 14,30.

Dinamoviștii se întorc victorioși de la Brașov (**16—8** cu **Steagul roșu**), după meciuri cîștigate la scor (Țiriac — Bosch **7—5, 6—2, 6—4**; Dibar — Zurălău **6—0, 6—4**; Dibar — Bucur **6—0, 6—2**), dar și după jocuri strînse (Marcu—Kerekes **6—4, 9—7, 9—7**; Dron — C. Dumitrescu **9—7, 6—3, 8—6**), pierzînd uneori surprinzător (Dron — Bosch **4—6, 0—6, 0—6**; Ciogolea — Bucur **1—6, 7—5, 3—6**). **Steaua** a întrerupt ieri întîlnirea cu **Progresul** conducînd cu scorul de **9—6**. De notat, totuși înfrîngerea Eleonorei Dumitrescu, întrecută de Julieta Boboc: **2—6, 5—7**.

SPERANȚE LEGATE DE O NOUĂ EDIȚIE A CAMPIONATULUI NAȚIONAL DE BASCHET

Duminică, în patru orașe din țară, arbitrii vor da semnalul de începere a unei noi ediții a campionatului național masculin de categoria A. Vom retrăi, mîine, cu intensitate sentimente comune jucătorilor, antrenorilor, tehnicienilor și pasionaților susținători ai baschetului. Vom reînoi speranțele noastre că marea întrecere republicană se va desfășura sub semnul unor mai consistente eforturi de progres, că vom fi martorii unor jocuri de o calitate care să satisfacă exigențele.

Intră în competiție 12 echipe, dar gîndurile se îndreaptă nu numai spre vitoarea lor evoluție, ci — de fapt, consecință firească — spre contururile și valoarea de mîine a „națională". Pentru că, se știe, de mai mulți ani lotul național continuă să fie format din jucători de la 2—3 echipe! De ce s-a creat acest mare decalaj de valoare între echipele din București și provincie? De ce în finala campionatului trecut și a „Cupei României", asistăm numai la rendez-vous-ul antrenorilor și jucătorilor bucureșteni?

Întrebările sînt adresate antrenorilor și jucătorilor pro-

prof. Octav DIMITRIU
secretar general al F.R.B.

(Continuare în pag. a 2-a)

PRIMA ETAPĂ

București: STEAUA — RAPID, I.C.H.F. — POLITEHNICA BRAȘOV, POLITEHNICA — UNIVERSITATEA TIMIȘOARA. Galați: POLITEHNICA — FARUL. Cluj: UNIVERSITATEA — I.C.F.S. Iași: POLITEHNICA — DINAMO.

Diaconescu *zboară spre coș sub privirile admirative ale lui* Haneș, *iar* Popa *încearcă un „capac". Fază din întîlnirea Dinamo—Politehnica, desfășurată în „Cupa României"*

Foto: V. BAGEAC

CE NE FACEM, FETELOR?

Alertă prelungită, în rîndurile cronicarilor și comentatorilor de fotbal: după șapte etape n-avem un lider autoritar în campionatul diviziei A! Mai bine de jumătate dintre echipele participante sînt înghesuite în spațiul minim al celor două puncte, provincia deține primele locuri, Steaua și Dinamo București pot pierde oricînd în deplasare — ca să nu mai pomenim de Rapid, fiindcă, pur și simplu, îți se rupe inima...

Dar, vorba ceea, tot răul spre bine: dacă n-avem lider, avem în schimb despre ce discuta! Despre ce? Cum despre ce? Păi, tocmai despre asta, despre lipsa liderului. Orice s-ar zice, e o problemă foarte, foarte serioasă! Spuneți și dumneavoastră: de cincisprezece ani încoace s-a mai văzut campionat în care să nu te lămurești din capul locului că „dezbaterile" se vor desfășura între două-trei formații, blagoslovite cu tot ce există mai bun în Capitală sau în restul țării? Afară de Petrolul (pe vremuri) și de Argeșul, în sezonul precedent, s-a încumetat cineva să deranjeze dialogul răsfățatelor soartei (nu spun care-s alea, să vedem dacă ghiciți) — dialog pigmentat uneori cu un dram de culoare feroviară, așa, pentru pitorescul peisajului?!

Ah, ce vremuri, ce vremuri... Toate problemele rezolvate cu anticipație, toate atuurile împărțite din timp cui trebuia, tot spectacolul — o dulce improvizație cu zece figuranți, doi rezoneri și două super-vedete, alfa și omega fotbalului românesc ani și ani în șir! Și ce, nu era bine? N-am savurat noi, cu gura plină, roadele acestei — cum să-i zic — organizări gospodărești, atît de simple și de eficace? N-am ajuns chiar în turul doi al Cupei campionilor europeni, nu ne-am calificat — de două ori în 16 ani — în turneul olimpic, n-am învins pînă și pe danezi la ei acasă? Tempi passati...

Bineînțeles, atari succese n-au fost întîmplătoare; ca să obținem rezultatele cu pricina era absolută nevoie de două echipe de aur, care să concentreze cam tot ce se putea concentra în materie de dribling, șut și plonjon, pe spinarea tuturor celorlalte, care să rezolve, la modul lui Alexandru Macedon, problema supremației, a tricourilor de campioni, a reprezentativei și, evident — a liderului autoritar.

On revient toujours — precum băgați de seamă; ne-am întors deci și noi la acea chestiune arzătoare, la ordinea zilei: ce ne facem fără lider? În fond, e singurul lucru vrednic de atenție pe arena soccerului intern. Că se destramă echipe, că se duc pe rîpă jucători de valoare — senători de drept, pînă mai ieri, ai „naționalei" — că oameni ca Pîrcălab sau Lucescu sînt reintroduși în lot la protestele opiniei publice — astea, la urma urmelor, reprezintă niște amănunte insignifiante... Ca și lunga absență a Timișoarei din prima divizie, ca și imposibilitatea de a ne gîndi măcar la un antrenor-doi de peste hotare, ca și atîtea și atîtea alte fleacuri...

Sînt convins împreună cu dumneavoastră, stimați cititori, că toate dificultățile și toate dilemele se vor topi precum ceara la para focului, în clipa cînd pe firmamentul piclos al diviziei A — va răsări, în fine, astrul acela salvator — liderul propriuzis — fără de care, ce mai încolo-încoace, fotbalul nostru n-are nici un haz!

Dan DEȘLIU

SINTEZE PREOLIMPICE

ESTE DATORIA ISTORIOGRAFILOR să stabilească adînca semnificație a olimpiadei care a separat Jocurile Olimpice de la Tokio de cele din Mexic. Noi o consemnăm ca pe cea mai agitată perioadă pe care a cunoscut-o epoca olimpică postbelică.

doctor în pedagogie, Nicu ALEXE
directorul Centrului de cercetări științifice al CNEFS

MIC BILANȚ PE PLANUL IDEILOR

Zarva s-a stîrnit din clipa cînd s-a decis ca această ediție a Jocurilor Olimpice să fie găzduită de Mexico, oraș situat la o altitudine considerabilă. Specialiștii englezi au ripostat dramatizînd condițiile în care vor evolua sportivii la aceste întreceri. A fost nevoie de cele 3 săptămîni preolimpice din anii 1965, 1966 și 1967 pentru a se calma spiritele și a convinge lumea sportivilor că pe platoul de la Mexico nu se vor încheia prematur carierele lor, că și acolo se vor dobori recorduri, că prestigiul performanței va ieși mai întărit ca oricînd.

Problema adaptării a provocat o intensificare a cercetărilor fiziologice, biochimice și psihologice care au mărit considerabil volumul cunoștințelor. Efectele lor vor depăși limitele interesului Jocurilor Olimpice de la Mexico, constituind o admirabilă cucerire a științei sportive. Bazele construite special în Alpii francezi, în munții Caucaz, Balcani, Carpați etc., vor servi în continuare sportului modern. Prepararea performanței la altitudine și coborîrea la șes, pentru a o evidenția, a devenit o axiomă a concepției moderne despre antrenament.

Tabelul 1

Nr. crt.	TARA	Campionatele mondiale 1966	Campionatele mondiale 1967	TOTAL
1	U.R.S.S.	47	24	71
2	S.U.A	19	2	21
3	FRANȚA	11	2	13
4	UNGARIA	8	5	13
5	JAPONIA	6	7	13
6	ROMÂNIA	9	2	11
7	R.D.G.	7	3	10
8	R.F.G.	10	—	10
9	OLANDA	5	4	9
10	NORVEGIA	7	1	8
11	ITALIA	5	2	7
12	ANGLIA	3	4	7

Dosarul Jocurilor Olimpice de la Mexico cuprinde și un alt compartiment extrem de semnificativ pentru acțiunea susținută, dusă de unele comitete naționale, în vederea democratizării forului olimpic internațional. Hotărîrea ilogică adoptată la Grenoble cu privire la admiterea participării echipei olimpice a Republicii Sud-Africane, contrară spiritului articolului nr. 1 al Chartei Olimpice (care condamnă discriminările de ordin politic, rasial sau religios), a trebuit să fie abrogată, la scurt interval, de sesiunea C.I.O. de la Lausanne. A fost încă o victorie, alături de cea a admiterii participării distincte a sportivilor din Republica Democrată Germană și Republica Federală a Germaniei.

Cronica olimpiadei 1964—1968 mai cuprinde două capitole înrudite prin esența lor etică. Pentru salvarea onestității performanței sportive, s-a pus temelia juridică a luptei împotriva dopajului, s-a profilat forța executivă care s-o susțină, s-a perfecționat metodologia controlului anti-doping, concomitent cu precizarea listei substanțelor stimulatorii cu efect nociv.

Acțiunea — soră — întreprinsă de forurile naționale și internaționale a lichidat, sperăm pentru totdeauna, problema sexului în sportul feminin.

Tematica discuțiilor în jurul fenomenului olimpic actual s-a extins. Este supusă dezbaterii tendința de gigantism a organizării și festivului olimpic. Comitetele olimpice naționale mai mici iau poziție față de această tendință a Jocurilor, exacerbată de cele de la Grenoble și ascuțită continuu de disputa în care s-au angajat marile orașe ale lumii pentru obținerea dreptului de organizare. Șansele comitetelor mici, în acest teribil ritm al concurenței, devin tot mai neînsemnate. Fabuloasele sume alocate de stat, interesele și investițiile marilor firme producătoare de echipament sportiv, condițiile costisitoare de pregătire ale sportivilor au ridicat din nou, și motivat, problema anacronismului noțiunii de amator, stabilită de către generația trecută a diriguitorilor olimpici. Noul statut social al sportivului zilelor noastre, care și-a făcut din Jocurile Olimpice o supremă aspirație, se cere modificat și adaptat realităților actuale, pe care legiuitorul de ieri nu și le-a putut imagina. Lupta tot mai crîncenă purtată pentru supremația olimpică, a devenit o sursă de pesimism pentru cei ce apără unul din principiile care au stat la temelia Jocurilor Olimpice moderne: „important este să participi, nu să cîștigi".

SARABANDA RECORDURILOR ÎN ANII PREOLIMPICI

Dar discuțiile olimpice n-au rămas izolate de disputele sportive. Dinamica performanțelor a fost, evident, mai intensă decît cea anterioară Jocurilor Olimpice de la Tokio. Nu se stinseseră bine ecourile ultimei ediții cînd atleții, îndeosebi, au și forțat barierele recordurilor momentului respectiv. Ne amintim că în anul 1965 a aparținut atletismului, în speță, alergătorilor. Acel an a fost dominat de australianul Ron Clarke. În 1968 s-au impus alergătorii pe distanțe scurte. Natația, halterele, sporturile nautice, tirul, boxul și luptele, scrima și polo au avut și ele un calendar foarte încărcat, iar lupta sportivilor pentru ocuparea locurilor în delegațiile olimpice ale celor 119 țări înscrise s-a soldat cu multe recorduri, cu modificarea vechilor ierarhii etc.

Desigur că în tabloul sportiv al fiecărui an sînt valabile rezultate obținute în competițiile oficiale: campionatele mondiale, europene și regionale, la ramurile înscrise în programul Jocurilor Olimpice, sau care au o mare circulație internațională.

Astfel, în anul de mijloc al intervalului olimpic — 1966, s-a stabilit un record de organizare a campionatelor mondiale. Concret, s-au desfășurat 47 de campionate și s-au decernat 270 de titluri. Din rațiune pur științifică vom analiza în articolul de față dinamica potențialului sportiv al principalelor puteri din arena olimpică. Astfel, din analiza campionatelor mondiale care ne interesează pe anul 1966 (28) și 1967 (22) rezultă următorul raport de forțe (tabelul nr. 1), după numărul de victorii..

Reținem poziția fruntașă a României care se reconfirmă și în calculul titlurilor europene, adiționate în cei doi ani analizați (tabelul nr. 2)

Datele dovedesc, în acest mod, că țara noastră dispune de un real potențial sportiv, manifestat prin valorile de prim rang pe care le posedă într-un număr de ramuri sportive. Așa se explică poziția ei avansată, față de multe țări cu veche și bogată tradiție în acest domeniu.

Desfășurarea de forțe sportive exprimate de tabelele amintite mai evidențiază apariția unei noi puteri de talie mondială — Republica Democrată Germană. Atît în sporturile estivale, cît și în cele de iarnă, cu predominanță olimpice, sportivii Republicii Democrate Germane se situează printre protagoniști.

De asemenea, se observă graficul ascendent al sportivilor Franței, explicabil prin politica și investițiile efectuate în scopul ridicării prestigiului ei sportiv. Comparînd punctajul primelor 25 de țări participante la Jocurile Olimpice de la Roma, din anul 1960, și cele de la Tokio, din anul 1964, rezultă unele modificări, care nu ating însă senzaționalul. Delegațiile olimpice ale S.U.A., Japoniei și ale echipei unite a Germaniei au înregistrat salturi evidente, pe cînd cele ale U.R.S.S., Italiei, Australiei, au pierdut puncte prețioase. Anul 1967 a însemnat însă, pentru o parte dintre cele ce înregistraseră un oarecare declin, prilej de redresare, judecînd după punctajul convențional obținut în bilanțul marilor competiții. U.R.S.S., S.U.A., Republica Democrată Germană, Canada, România, Franța și Cehoslovacia sînt țările care au marcat progrese notabile (tabelul nr. 3).

Tabelul 2

Nr. crt.	TARA	Campionatele europene 1966	Campionatele europene 1967	TOTAL
1	U.R.S.S.	34	47	81
2	R.D.G.	16	12	28
3	R.F.G.	3	13	16
4	FRANȚA	9	6	15
5	POLONIA	7	8	15
6	ROMÂNIA	2	9	11
7	UNGARIA	5	6	11
8	ITALIA	5	5	10
9	ANGLIA	5	5	10
10	OLANDA	7	3	10
11	CEHO-SLOVACIA	2	7	9
12	TURCIA	2	5	7

Tabelul 3

Nr. crt.	TARA	PUNCTAJ J.O. 1964	PUNCTAJ CAMP. 1967	DIFERENȚA ±
1	U.R.S.S.	608,3	739,0	+139,7
2	S.U.A.	581,3	714,0	+132,7
3	R.D.G.	132,0	262,0	+130,0
4	UNGARIA	174,0	175,0	+ 1,0
5	JAPONIA	234,0	172,0	— 62,0
6	R.F.G.	205,5	172,0	— 32,5
7	POLONIA	151,5	149,0	— 2,5
8	FRANȚA	97,0	120,5	+ 23,5
9	CEHO-SLOVACIA	101,0	115,5	+ 14,5
10	ROMÂNIA	94,5	115,0	+ 21,0
11	ITALIA	185,0	101,5	— 83,5
12	ANGLIA	132,5	87,5	— 45,0

Evident, relațiile pe care le stabilim cu ajutorul acestor date ne oferă elemente de judecată relativă, pentru că nu cunoaștem în profunzime orientările pe care forurile de specialitate ale țărilor amintite le-au adoptat în cei doi ani preolimpici. Aceasta este, de altfel, rațiunea pentru care nu angajăm în analiză cifrele consemnate în cele trei săptămîni preolimpice consecutive, cărora le acordăm o valoare limitată, datorită caracterului experimental. Cu tot nivelul și numărul convingător al medaliilor obținute de sportivii români în campionatele mondiale și europene, din cei doi ani premergători anului olimpic, nu putem printr-o simplă extensiune să anticipăm evoluția sportivilor noștri la aceste întreceri. Programul Jocurilor Olimpice de la Mexico nu se suprapune decît parțial celorlalte mari competiții amintite. Preponderența și valoarea probelor sporturilor individuale, îndeosebi ale atletismului, natației, atleticii grele, scrimei și tirului, modifică caracterul și realitățile unei astfel de întreceri. Insuficiențele noastre, nerecuperate încă în majoritatea probelor atletice și în totalitatea celor care aparțin natației, explică neconcordanța între cotele sportivilor români în întrecerile mondiale și cele olimpice. Prinmele sînt izolate în realitatea lor, ultimele au un caracter de sinteză. De aceea, o analiză a posibilităților noastre olimpice trebuie făcută, în primul rînd, în funcție de parametrii proprii numai Jocurilor Olimpice și corelat, într-o oarecare măsură, cu evoluțiile avute de sportivii români la edițiile anterioare, ale acestora.

Tabelul nr. 4

Nr. crt.	TARA	NUMĂRUL Participanților	Punctelor obținute	Medaliilor obținute	Sportivilor deplasați pentru o medalie	Punctelor realizate de un sportiv	Ramurilor sportive la care participă țările
1	U.R.S.S.	332	608,3	96	3,46	1,8	18
2	S.U.A.	361	581,8	90	4,01	1,6	18
3	GERMANIA (Echipaunită)	374	337,5	50	7,48	0,90	18
4	JAPONIA	354	235,0	29	12,20	0,66	20
5	ITALIA	174	185,0	27	6,80	1,00	18
6	UNGARIA	195	174,0	22	8,86	0,90	17
7	POLONIA	144	151,5	23	6,26	1,05	12
8	ANGLIA	197	132,5	18	10,94	0,67	16
9	AUSTRALIA	257	126,5	19	13,52	0,49	17
10	CEHO-SLOVACIA	108	101,0	14	7,70	0,93	13
11	FRANȚA	239	97,0	15	15,93	0,40	14
12	ROMÂNIA	163	94,5	12	13,58	0,58	14

Datele cuprinse în tabelul nr. 4, conțin principalii parametri ai ultimei ediții a Jocurilor Olimpice de la Tokio. Există o evidentă relație cantitativă între numărul participanților înscriși, numărul probelor la care au participat și punctele aduse delegației din care fac parte. Cele mai avantajoase relații, privind numărul medaliilor și punctelor repartizate pe cap de sportiv, le prezintă delegațiile sovietică și americană. Eficiența sportivilor noștri este de 3—4 ori mai mică decît a sportivilor care au compus aceste delegații. Ea depășește doar pe cea a sportivilor francezi și australieni. Dar, deși numărul sportivilor noștri clasificați în primele 6 locuri ale celor 11 sporturi, din cele 14 la care au participat, a fost la Tokio mai mare decît la celelalte ediții ale Jocurilor Olimpice (tabelul nr. 6), al punctelor, de asemenea, numărul medaliilor a fost mai mic față de cel obținut la Melbourne, iar locul ocupat în clasamentul general a fost mai slab (XII).

RETROSPECTIVĂ — TOKIO

Cele 14 loturi, pe ramuri de sport, deplasate la Tokio, se divid, după criteriul rezultatelor, în trei grupe. În prima se situează loturile care nu au adus nici o contribuție la „zestrea" delegației noastre. Este cazul ciclismului, care a frustrat delegația de eventuale puncte („absența" unui ciclist de la startul probei de 100 de km, din motive care par să fi avut legătură cu controlul antidoping), al canotajului academic, lipsit la vremea aceea de valoare olimpică, al gimnasticii masculine, fără maturitatea marilor concursuri și al luptelor libere, care dovediseră anterior că se găsesc doar în pragul afirmării pe plan mondial. În această grupă sîntem obligați să situăm și boxul, care deși s-a prezentat cu sportivi bine pregătiți (8 boxeri au intrat în sferturile de finală), nu a obținut nici o medalie.

În grupa a doua se încadrează loturile care și-au adus contribuția la punctajul general, dar fără să-și fi îndeplinit, unele din ele, nici măcar minimum de rezultate scontate. Mai întîi echipa de volei masculin (lipsă totală de formă sportivă), echipa de fotbal (greoaie, lipsită de personalitate, timorată, în ciuda experienței jucătorilor care au compus-o), echipa de polo (plină de greșeli de ordin tactic și încărcată de nervozitate), echipa feminină de gimnastică (fără prospețime și fantezie în combinații), halterele (avînd în Fiți Balaș un component nepregătit pentru un astfel de concurs) și voleiul feminin (care n-a strălucit din cauza mediei de vîrstă relativ ridicată). În acest grup se situează și scrima, în special echipa feminină, care s-a comportat sub orice nivel, neputînd acumula decît trei puncte în concursul individual și pe echipe.

Grupa a treia aparține loturilor care au îndeplinit, unele chiar au depășit, previziunile. În primul rînd atletismul, în special cel feminin (singurul care a dat satisfacție maximă), apoi caiacul-canoea, luptele greco-romane și tirul.

Tabelul 5

Nr. crt.	Ramura și proba sportivă	NUMĂR Participanți pregătire-1964	Participanți la J.O. 1964
1	ATLETISM	38	12
2	BOX	9	9
3	CAIAC-CANOE	44	15
4	CANOTAJ ACADEMIC	26	7
5	CICLISM	9	5
6	GIMNASTICĂ FEMININ	10	7
7	GIMNASTICĂ-MASCULIN	6	6
8	HALTERE	6	2
9	LUPTE GRECO-ROMANE	12	7
10	LUPTE LIBERE	7	4
11	SCRIMĂ	18	12
12	TIR	20	9
13	FOTBAL	28	20
14	POLO	16	10
15	VOLEI-FEMININ	15	12
16	VOLEI-MASCULIN	16	10
	TOTAL	280	147

Relația dintre numărul sportivilor români participanți la Jocurile Olimpice de la Tokio și cel al medaliilor și punctelor obținute de către ei, comparativ cu cea a altor țări (tabelul nr. 4), arată, pe de o parte, că delegația noastră a fost amplificată cantitativ, evident datorită crizei de valori sportive (tabelul nr. 5), iar pe de altă parte, că numărul sportivilor reprezentanți ai Jocurilor sportive a fost relativ mare față de eficiența lor. Calificarea echipei noastre de fotbal, prezența lotului de polo și includerea voleiului masculin și feminin în programul Jocurilor Olimpice au mărit procentajul jocurilor sportive în potențialul nostru olimpic. Dar, relația simplă dintre cei 54 de sportivi ai acestor loturi (34,7 la sută din totalul efectivului), și cele 10 puncte realizate de ei (10%) din totalul punctajului delegației), demonstrează atît lipsa randamentului cît și a valorii lor olimpice, în momentul respectiv. Desigur, calculul scoate în relief diferența sensibilă dintre valoarea investițiilor și efectele obținute.

ATLETISMUL ȘI ÎNOTUL — CELE MAI PRODUCTIVE RAMURI

Problema „randamentului" anumitor probe și ramuri sportive individuale s-a impus, încă de la Jocurile Olimpice din anul 1960. Și, într-adevăr, rezultatele de la Tokio au confirmat calculele statistice ale edițiilor precedente ale Jocurilor Olimpice care demonstrau eficiența deosebită a atletismului și înotului, urmate de box, haltere, gimnastică, lupte, tir și scrimă.

Un calcul, în acest sens, arată că toate țările clasate înaintea noastră au acumulat punctele necesare prin participarea masivă la aceste sporturi, dintre care se detașează atletismul și înotul. Această precizare nu vrea să sugereze ideea scoaterii jocurilor sportive din preocupările noastre olimpice, ci doar mărirea atenției în alegerea și pregătirea lor.

Tot din punctul de vedere al randamentului participării delegației noastre olimpice, subliniem următorul aspect: delegația feminină a țării noastre, în pofida comportării submediocre a scrimerelor, a ocupat la Tokio locul VII în clasamentul general, fapt care impune necesitatea intensificării căutărilor în direcția selecției și pregătirii masive a sportivilor, la probele incluse în programul olimpic.

Tabelul nr 6

J.O. DE LA ROMA 1960			J.O. DE LA TOCHIO-1964		
Țara	Locul ocupat	Nr. de puncte	Țara	Locul ocupat	Nr. de puncte
POLONIA	VI	148,0	AUSTRALIA	IX	126,5
JAPONIA	VII	146,5	CEHO-SLOVACIA	X	101,0
AUSTRALIA	VIII	140,3	FRANȚA	XI	97,0
ANGLIA	IX	1 4,8	ROMÂNIA	XII	94,5
ROMÂNIA	X	78,0	OLANDA	XIII	70,0
CEHO-SLOVACIA	XI	76,0	SUEDIA	XIV	68,5
FRANȚA	XII	64,5	BULGARIA	XV	65,5

O ultimă constatare, oferită de cercetarea configurației clasamentelor neoficiale pe națiuni. Dacă la Jocurile Olimpice de la Roma delegația noastră s-a situat în fruntea unui pluton de țări detașat de grupul fruntaș printr-un număr de 50 de puncte, la Jocurile Olimpice de la Tokio clasamentul ne-a plasat la sfîrșitul acestui pluton, despărțit de grupul următor cu peste 20 de puncte (tabelul nr. 6). Această relație sugerează că la Mexico și în continuare, lupta pentru locurile fruntașe se va ascuți și că departajarea locurilor 8—12 se va face printr-un număr tot mai mic de puncte (dacă, evident, nu vor interveni elemente noi, neașteptate în potențialul sportiv al țărilor care se întrec în această zonă a ierarhiei olimpice).

CAUZELE EMOȚIILOR NOASTRE

După încheierea Jocurilor Olimpice de la Tokio au fost analizate cam sumar motivele care au determinat comportarea inegală a loturilor noastre și apoi s-a trecut la acțiunea de nominalizare a sporturilor, ca bază a selecției pentru Mexico. Fie că aceste planificări nu s-au întemeiat pe cercetarea realităților, fie că nu au fost însoțite corespunzător de coordonatele materiale necesare, sau că au apărut interferențe de ordin social, rezultatul acțiunii s-a dovedit neconcludent. Mulți dintre sportivii nominalizați nu au înregistrat salturile preconizate, sau pur și simplu au dispărut din evidență. La aceste cauze trebuie adăugat și procesul de instruire care nu urmează pasul înnoirilor și al exigențelor sportive înregistrate pe plan mondial. Lipsa unei evidențe pedagogice riguroase, a reținerii față de controlul medical, a nerespectării investigațiilor ritmice nu permite o cunoaștere profundă a biologiei și psihicului sportivului.

Aceste insuficiențe, care rămîn, în pofida oricăror rezultate ce s-ar obține la Mexico, se explică într-o oarecare măsură și prin modificarea structurii organizatorice a pregătirii olimpice. În timp ce majoritatea țărilor avansate organizează, în special în anii olimpici, cantonamente centralizate, cu o coordonare unică, forurile noastre, pe baza concluziilor analizei participării sportivilor români la Jocurile Olimpice de la Tokio, au hotărît ca de data aceasta răspunderea directă a pregătirii să revină federațiilor de specialitate. Măsura își are motivația ei, dar soluția păstrează caracterul experimentării.

De aceea, emoțiilor cu care întovărășim delegația României la Mexico le adăugăm curiozitatea noastră pentru verificarea ipotezelor aplicate și a constatărilor obiective științifice. Dincolo însă, de raționamente nutrim speranța că delegația noastră olimpică va aduce prin comportarea sa rezultate care să onoreze sportul românesc.

SPERANȚE LEGATE DE O NOUĂ EDIȚIE A CAMPIONATULUI

(Urmare din pag. 1)

vinciali care, în ciuda unor evidente și verificate posibilități, nu manifestă suficientă ambiție, pasiune și dorință de afirmare. O singură excepție: jucătorii din Galați și antrenorul Vasiliu Petrică, (în ediția trecută și în jocurile din „Cupa României" echipa a dovedit că poate produce lovituri de teatru) este desigur, mult prea puțin față de ce se așteaptă de la baschetul din provincie. Asemenea surprize ca cea furnizată de Politehnica Galați, sînt dorite și în noua ediție a campionatului. Dar numai astfel de surprize și nu din cele oferite în trecut la *Iași, Oradea* sau *Constanța*, unde uneori rezultatele au reflectat mai puțin pregătirea fizică, tehnică sau tactică și mai mult niște aranjamente de culise.

Preocupările din vara acestui an pentru continuitate în pregătire, participarea mai puțin formală ca în trecut la etapele „Cupei României", un contact mai strîns cu baschetul internațional de calitate, echilibrarea unor valori de echipe prin politica transferurilor, promovarea cu curaj a unor tineri talentați și înalți, ne-au format convingerea că în actuala ediție, următoarele echipe vor avea un cuvînt greu de spus în stabilirea clasamentului: Dinamo, Steaua, Politehnica București și Galați, Universitatea din Cluj și Timișoara, Rapid și I.E.F.S. Ambițiile noilor promovate ICHF și Politehnica Brașov au și ele o bază reală și pot contribui la crearea unei divizii echilibrate. Politehnica Iași și Farul au datoria să infirme reproșurile care li se aduc și poate că „din mers" vor reuși să suplinească unele carențe cu rădăcini adînci. Dar, acest lucru — numai într-o primă etapă.

Ce așteptăm de la noua ediție a acestei mari confruntări sportive pe plan național?

— procentajele mai bune la aruncările libere și din teren (deci pregătire individuală și pasiune gen *Folbert, Nedef, Fodor*). Anul trecut numai două scoruri au trecut peste 100 de puncte și acestea în turul campionatului;

— forță de atac sub panou și pivoți care să înscrie peste 25 de puncte pe meci (deci, pregătire tehnică și multilaterală, individualizare și... pasiune gen *Emanoil Răducanu, Liviu Naghi*).

— apărarea pressing să domine (deci, pregătire fizică și de voință, pasiune așa cum au arătat componenții echipei naționale în competițiile anului 1967). Federația va acorda în anul 1969 premii speciale antrenorilor și echipei care vor practica cel mai bun pressing;

— formele de control să nu rămînă „trecute" numai în buletinul federației;

— jucătorii tineri să nu mai facă atîta tușe (ca la I.E.F.S anul trecut — atenție Steaua anul acesta);

— jucătorii înalți să joace

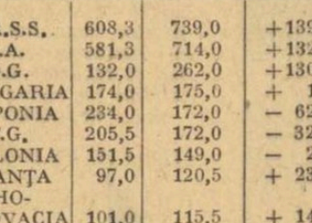

foarte mult (chiar dacă încă nu-și aduc randamentul dorit).

Paralel cu participarea în campionatul național, în „Cupa campionilor europeni" și „Cupa cupelor" jucătorii de la Dinamo și Steaua vor trebui să confirme încrederea și așteptările numeroșilor susținători și pasionați ai baschetului, să facă risipă de ambiție și efort.

Un campionat național de calitate poate și trebuie să fie premisa succeselor viitoare ale noii generații pe care baschetul masculin din țara noastră și-a format-o. Este datoria de onoare a antrenorilor și jucătorilor noștri.

FAȚĂ ÎN FAȚĂ

PROGRESUL : Matache (Manta) — Marinescu, (V. Popescu), Mândoiu Grama, Ad. Constantinescu, Neacșu, Șoangher, Goia, Matei, Oaidă, Țarălungă.

STEAUA : Suciu — Sătmăreanu, D. Nicolae, Hălmăgeanu, Vigu, Jenei, Dumitriu III, Pantea, Constantin, Voinea, Creiniceanu.

Va arbitra C. Petrea, ajutat la tușă de D. Ghețu și M. Bică (toți din București).

POLITEHNICA IAȘI : Constantinescu — Gavrilă, Ianul, Stoicescu, Deleanu, Ștefănescu, Contardo, Incze, Lupulescu, Cuperman, Goliac.

UNIVERSITATEA CRAIOVA : Gaboraș (Pîică) — Niculescu, Mincă, Bițlan, Popa, Strîmbeanu, Ivan, Niță, Neagu, Oblemenco, Circiumărescu.

Va arbitra E. Martin, ajutat la tușă de G. Retezan și D. Isăcescu (toți din București).

VAGONUL : Săcui — Stănoaie, Mülroth, Boroș, Mihai, Dvorjac, Chivu, Arnotki, Sfîrlogea, Adam, Macavei.

U.T.A. : Gornea — Birău, Bacoș, Pojoni, Czako, Petescu, Lereter, Șchiopu, Axente, Domide, Moț.

Va arbitra A. Toth, ajutat la tușă de A. Pop și Tr. Vecan (toți din Oradea).

CRIȘUL : Baugnacter — Balog, Bulc, Dărăban, Popovici, Tomeș, E. Naghi, Kun I, Cociș, Suciu, Harșani.

UNIVERSITATEA CLUJ: Ringheanu — Codrea, Neșu, Solomon, Șoptereanu, Anca, Crețu, Uifăleanu, Ionescu, Oprea, Bungău.

Va arbitra A. Bentu, ajutat la tușă de S. Lazăr și A. Munich (toți din București).

PETROLUL : Sfetcu — N. Ionescu, Bădin, Pal, Mocanu, Iuhasz, Alexiu, Grozea (Florea II), Dincuță, Păiș, Oprișan.

A.S.A. TG. MUREȘ: Bay — Chiru, Balaș, Toth, Sîrbu, Siko, Ciutac, Lungu, Mureșan, Raksi, Lucaci.

Va arbitra C. Bărbulescu, ajutat la tușă de I. Dancu și A. Pîrvu (toți din București).

DINAMO BUCUREȘTI : Datcu — Pîrvu, Boc, Stoenescu, Ștefan, Ghergheli, Dinu (Sălceanu), Pîrcălab, Naghi, Dumitrache (Frățilă), Lucescu.

RAPID : Rămureanu — Ștefan, Lupescu, Motroc, Greavu, Pop, Dumitru, Angelescu, Petreanu, Neagu, Codreanu.

Va arbitra R. Buzdun, ajutat la tușă de G. Popovici și G. Vasilescu I (toți din București).

FARUL : Uțu — Georgescu, Mareș, Tîlvescu, Dumbravă, Antonescu, Badea, Ologu, Tufan, Iancu, Sasu.

JIUL : Stan — Talpai, Georgevici (Tonca), Stocker, Mihai, O. Popescu, Sandu, Peronescu, Achim, Libardi, Naidin.

Va arbitra N. Cursaru (Ploiești), ajutat la tușă de E. Vlaiculescu (Ploiești) și T. Leca (Brăila).

F.C. ARGEȘ : I. Vasile — Ioniță, Barbu, Vlad, Ivan, Prepurgel, Nuțu, Radu, Kraus, Dobrin (Turcan), Jercan.

DINAMO BACĂU : Ghiță, — Kis, Nunweiller IV, Velicu, Maghiar, Nedelcu, Vătafu, D. Ene, Dembrovschi, Rugiubei, Volmer.

Va arbitra V. Pădureanu, ajutat la tușă de I. Hrisati și C. Iofciu (toți din București).

ULTIMELE VEȘTI

● La Progresul — numeroase necazuri. Radu Ionescu nu va juca fiindcă n-a revenit de la Soci, deși federația a promis clubului că va sosi la București în termen util. Mateianu rămîne indisponibil fiindcă s-a descoperit că are și două puncte herniare. Joi, în meciul școală, a lipsit și Țarălungă (plecat la Novi Sad). O singură rază de soare — reintră Matei.

● Steaua s-a antrenat zilnic cu gîndul la Progresul și mai ales la Spartak Trnava. Refăcut, Hălmăgeanu va reintra. În schimb, Voinea, ușor accidentat la Novi Sad, așteaptă duminică dimineața avizul medicului. Negrea a devenit indisponibil.

● După meciul de miercuri, studenții s-au antrenat în familie. Se dă ca sigură reintrarea lui Ștefănescu, restabilit. Cît despre Incze, aflat în scădere de formă, se pare că va fi înlocuit pe aripa dreaptă cu Popescu. (D. Diaconescu, coresp.).

● Nici o noutate în tabăra craioveană. Antrenamente zilnice, cu exigență sporită pentru cuplul de atacanți centrali — Oblemenco și Neagu — de la care se așteaptă un randament sporit.

● Joi, echipa lui Jurcă a întîlnit pe divizionara B C.F.R. Arad. Atacul vagoniștilor, aflat în curs de omogenizare, a dovedit o mare poftă de joc. Mîine va fi preferată, după toate probabilitățile, formula Arnotki-Sfîrlogea-Adam-Macavei.

● Textiliștii au susținut miercuri un joc amical în compania Voinței Arad.

Cuplul de antrenori Dumitrescu-Reinhard se anunță mulțumit de forma jucătorilor, intenționînd, probabil, să mențină aceeași formație. Deci va juca Pojoni, iar Broșovschi va fi prima rezervă a textiliștilor... (Șt. Iacob, coresp. principal).

● Crișul a întîlnit în cursul săptămînii pe M.T.K. Budapesta, de care a fost întrecut cu 2—1. Antrenorul Ferenczi are destule probleme în alcătuirea echipei, mai mulți jucători fiind ușor accidentați. Este certă neutilizarea lui Al. Naghi (Ilie Ghișa, coresp.).

● Antrenorul Săbăslău, care conduce antrenamentele în lipsa lui C. Teașcă (bolnav), ne anunță modificări în formație. Pexa este în continuare accidentat, iar Mustățea, eliminat în meciul cu F.C. Argeș, nu va juca, fiind suspendat o etapă.

● Joi, Petrolul a dispus de I.R.A. Cîmpina (din divizia C) cu 5—2, prin golurile marcate de Oprișan (2), Florea, Iuhasz și Dincuță. Este problematică folosirea lui Dridea în linia de atac, jucătorul ploiștean fiind gripat.

● Reîntorși de la Iași, unde au pierdut la potou, mureșenii s-au antrenat cu asiduitate. Cît despre formație — antrenorul Bone, deși nemulțumit de jocul fundașilor centrali, nu anunță nici o modificare.

● Dinamoviștii s-au antrenat în familie la baza lor de la Săftica și jucătorii au manifestat, în general, vigoare și eficacitate.

● La Rapid s-au întîmplat atîtea evenimente în ultima săptămînă, încît amănunte despre orientarea noilor antrenori asupra formației ne-a fost greu să obținem. Se dă ca probabilă reintrarea lui Motroc și utilizarea lui Petreanu ca vîrf de atac.

● Antrenorul R. Cosmoc ne-a spus : „Aștept meciul cu Jiul prin prisma a trei „evenimente" : primo — cele două puncte puse în joc ; secundo — menținerea lui Iancu și Tufan la lotul național ; terzio — promovarea unuia dintre fundașii laterali în echipa reprezentativă. În privința formației — aceeași din partida cu Rapid". (L. BRUCKNER — coresp.).

● După meciul de antrenament susținut joi în compania divizionarei C Știința Petroșeni, antrenorul Ozon s-a fixat, se pare, asupra aceluiași „11" care a jucat duminică.

● Antrenorul Săbăslău, care conduce antrenamentele în lipsa lui C. Teașcă (bolnav), ne anunță modificări în formație. Pexa este în continuare accidentat, iar Mustățea, eliminat în meciul cu F.C. Argeș, nu va juca, fiind suspendat o etapă.

● Elevii lui Bălănescu și Mladin — mai puțin Barbu (plecat cu lotul național în Iugoslavia) și Dobrin, accidentat în partida de la Cluj — s-au antrenat în familie. Utilizarea lui Dobrin în meciul de duminică rămîne în continuare sub semnul întrebării, așteptîndu-se avizul medicului. (I. Fețeanu, coresp.).

● Antrenamente zilnice, cu accent pe trasul la poartă. A lipsit Dembrovschi, autorul unuia dintre golurile marcate de echipa națională la Novi Sad. În formația de duminică va lipsi Dușan.

PĂRERILE CRONICARILOR

Steaua și Progresul, care au fost învinse duminică, își string acum rîndurile și forțele pentru reabilitare în fața suporterilor lor și pentru considerente de clasament : prima formație dorește să revină în plutonul fruntaș, cea de-a doua nu uită nici acum de... baraj.

Lăsînd socotelile și apelînd la tradiție, sperăm ca aceste două echipe să ne ofere și mîine un joc „curat", de bun nivel tehnic, cu rezultat „en suspense" pînă în ultima clipă. Aud că deși la Tg. Mureș echipa lui a pierdut, Constantin a luat nota 8. Jocul bun prestat de „profesor" în ultimul timp l-a făcut pe Dumitriu III... cronicar. (G. NICOLAESCU).

De cîțiva dintre cei „22" de mîine mă leagă amintirea a două săptămîni petrecute în țara lui Don Quijotte ; de ceilalți — și mai cu seamă de antrenori — mă apropie sentimente lesne de bănuit. Pe toți îi apreciez deopotrivă, pentru că slujim aceeași optică despre fotbal — ceea ce înseamnă că năbădăioșii microbiști din Iași vor avea parte de un meci spectaculos și deschis. Ultimele cuvinte — pentru Mincă : După „momentul Cluj" — care, evident, nu te definește — abia aștept să-ți schimb acel meritat 3, într-un merituos 9 ! (G. MITROI).

În sfîrșit, am ajuns să vedem două echipe din Arad jucînd între ele sub acoperișul diviziei A. Se vede treaba că pe cîmpiile orașului și ale împrejurimilor, cei tineri mai respiră aerul acela puternic denumit tradiție, atît de poluat, în altă parte, de fumul meschinăriilor (nu mai departe, la Timișoara). Deci, Vagonul contra U.T.A. ; Jurcă contra lui Coco Dumitrescu ; Chivu, Macavei, Arnotki, Sfîrlogea contra lui Lereter, Petescu, Bacoș și Moț ; cîteva mii de localnici „contra" altor cîteva mii de localnici... Multiple înfruntări inedite, în timpul cărora am dori ca flacăra onoarei sportive să rămînă intactă pe piepturile tuturor. (Romulus BALABAN).

După șapte „rateuri" consecutive, este de așteptat ca echipa de pe Criș să facă imposibilul pentru a sparge, în sfîrșit, gheața cu o victorie. De partea cealaltă, „U" va lupta, nu ne îndoim, fără menajamente pentru a rămîne în „loja I" a clasamentului.

Argumentele cărei echipe vor cîntări mai mult în decizerea partidei ?

Greu de răspuns. „Tripla" de la Pronosport (1, x, 2) ni se pare obligatorie, deși în „2" credem, totuși, foarte puțin... (Marius POPESCU).

Concordanțe... 1) Atît gazdele, cît și oaspeții au cîte 7 puncte din 7 jocuri. 2) Ambele echipe, cîștigătoare în etapa precedentă, în meciuri dificile : Petrolul, la București, cu Progresul, A.S.A., acasă, dar în fața campionilor.

Și... neconcordanțe. 1) A.S.A. susține al treilea meci în opt zile, Petrolul... al doilea. 2) Petrolul joacă acasă, A.S.A. Tg. Mureș (după Iași), din nou în deplasare.

În perspectivă ? Un joc viu disputat, pe care, însă, îl dorim să se circumscrie în aria nobilă a deplinei sportivități. (Dragoș COJOCARU).

Cinci echipe au realizat 9 puncte, ocupînd astfel „fotoliile de orchestră" ale clasamentului. Dinamo București s-a plasat, în aparență, pe un loc modest — 6. Teoretic, însă, dinamoviștii, care au un meci mai puțin jucat, cel cu F.C. Argeș, își pot face socotelile adăugînd două puncte și luînd-o astfel înaintea celor 5 formații care o devansează în momentul de față. Este de la sine înțeles că echipa din „Ștefan cel Mare" va încerca să profite de convulsiunile interne de la Rapid. Ar fi greșit, însă, să se subestimeze replica pe care ar putea s-o dea feroviarii. (Jack BERARIU).

La prima vedere, un meci fără istoric. Farul, cu 4 victorii și un „egal" (din 7 jocuri) și-a consolidat, deocamdată, poziția în clasament și așteaptă cu încredere întîlnirea. Și, dacă „tunarii" echipei gazdă (Iancu și Tufan îndeosebi) vor repeta evoluția lor din jocul cu Rapid, victoria formației constănțene ar putea însemna și un scor foarte net... Pentru Jiul (care, acum un an, a cîștigat la Constanța), misiunea este mai mult decît dificilă. Echipa nu merge prea strălucit, astfel că greu i se poate prevedea vreo șansă. La prima vedere. Fiindcă în fotbal nu trebuie excluse surprizele. Mai ales în fotbalul nostru... (T. STAMA).

Cu un an în urmă, cînd Argeșul juca acasă, avancronica era... floare la ureche. Învingătorul îl dădeai aproape sigur : F. C. Argeș. Azi însă, lucrurile stau cu totul altfel. La Pitești nu mai au loc derbyuri. F. C. Argeș e pe locul 14 ! Luni, echipa lui Dobrin a capotat la Cluj la un scor de forfait. Fără îndoială că localnicii se gîndesc la o reabilitare. Iată de ce văd un permanent duel între înaintarea gazdelor și apărarea băcăuanilor. O surpriză ? Nu prea e de crezut. Dar mai știi ? Fotbalul e în stare să-ți răstoarne toate calculele. Ce părere ai, Dinamo Bacău ? (Constantin ALEXE).

Progresul a marcat! Fază din ultima partidă ale cărei protagoniste le vom revedea mîine în vedeta cuplajului de pe stadionul „23 August" Foto: V. BAGEAC

DUPĂ VERIFICAREA DE LA NOVI SAD

Pîrcălab

● Pîrcălab infirmă o părere ● Se conturează formația ● Ideea de joc trebuie susținută de întreaga echipă

S-o spunem din capul locului : jocul lotului nostru reprezentativ, susținut joi la Novi Sad, a însemnat — cu o lună înainte de „Lisabona" — o verificare binevenită : deși adversarul n-a început meciul cu cea mai bună garnitură a sa, deși replica Vojvodinei s-a situat, în prima repriză, la un nivel mai scăzut celei oferite de băieții lui Boșkov în timpul partidei cu Partizan Belgrad. După pauză, însă, echipa de bază fusese reconstituită în proporție de 99 la sută, vigoarea și hotărîrea în joc crescuseră considerabil în dorința de a răsturna acel 0—2 fixat, în min. 47, pe tabelă. Și-apoi, nu trebuie omis, nici o clipă, faptul că, în momentul de față, diferența între cele două soccere este net favorabilă cîștigătorilor morali ai campionatului european — ediția ultimă.

De ce consider utilă verificarea efectuată la Novi Sad ? Mai întîi, pentru că a infirmat o părere : aceea că **Ion Pîrcălab** nu poate face față jocurilor disputate în deplasare. Ei bine, talentata noastră aripă a fost, alături de **Ghergheli** (un alt jucător scos din lot după Vichy), una din primele viori ale formației noastre. A „făcut" golul lui Voinea, a fost la un pas de a înscrie și el, a dat dovadă de combativitate, venind deseori înapoi în sprijinul coechipierilor săi. „Mi-a plăcut mult acest Pîrcălab" — îmi spunea, după joc, **Vujadin Boșkov**, antrenorul localnicilor.

În sfîrșit, formula de echipă se conturează. În linii mari, APĂRAREA IMEDIATĂ era cunoscută (între **Barbu** și **Boc** mai rămîne de discutat, întrucît primul a acuzat joi o justificată stare de oboseală), la mijloc **Ghergheli**, vechea piesă de greutate, s-a impus din nou ca element de mare utilitate în ambele faze ale jocului. Împreună cu **Dinu** (în momentul de față fără contracandidat, dar pe care noi l-am dori mai decis cînd „urcă" în atac) el va putea asigura soliditatea echipei și în această importantă zonă de la mijlocul terenului. ATACUL rămîne încă un semn de întrebare. **Pîrcălab**, cum spuneam, a fost recuperat pentru echipa națională, în schimb încercarea cu **Iancu** pentru tricoul cu nr. 8 n-a dat rezultate. Greoi în joc și neinspirat, constănțeanul acuză și o întindere musculară, ceea ce înseamnă că, cel puțin, deocamdată, el nu este apt pentru lot. Înlocuitorul lui, băcăuanul **Dembrovschi**, a însemnat o surpriză plăcută. Viu și lucid în teren, Dembrovschi a înscris la numai două minute de la apariția sa în teren un gol din volé și puțin a lipsit să-și mai treacă o activ încă unul. Va fi el o soluție fericită și pentru „Lisabona" ? Să-l mai vedem și în testele următoare. Primul : la 9 octombrie, la București, cu Polonia. Aprecieri pozitive și în ceea ce privește jocul prestat de **Voinea**, în meciul cu **Vojvodina** un fel de inter de legătură. Mai activ ca de obicei și cu o bună clarviziune, stelistul își pune mai departe candidatura. Și am ajuns la... **Lucescu**, a cărui evoluție n-a convins pe deplin.

Cum era și firesc, în meciul de la Novi Sad lotul nostru a încercat să aplice IDEEA DE JOC preconizată și pentru Lisabona. În ce constă ea ? În situațiile de apărare, **Voinea** (inițial fusese desemnat **Iancu** !), **Ghergheli** și **Barbu** (în repriza a doua, **Boc**) fac pași înapoi pentru a crea ultimului poziție de liber. Este concepția centrală de joc, în cadrul căreia **Ghergheli** își îndeplinește bine importantul său rol de a marca strict „vîrful" stîngа advers. Ideea trebuie susținută, însă, de ÎNTREAGA ECHIPĂ în sensul ca toți să ajute la „pressing" sau — cînd faza o cere — să dubleze coechipierul prins între doi adversari. Or, fie dintr-o insuficientă **înțelegere a sarcinilor de joc** (la început), **fie dintr-o pregătire fizică deficitară** (pe parcurs), unii dintre jucători n-au putut respecta indicațiile, dereglînd mecanismul echipei. Cam acestea, la lipsuri...

G. NICOLAESCU

MÎINE — ETAPA A VIII-a

● Cuplaj de mare atracție pe stadionul „23 August" ● Derby local la Arad ● Farul are toate șansele să revină pe primul loc ● Va obține Crișul prima victorie tocmai în fața liderului ?

DIALOG CU CITITORII

● **Tov. M. BAGHIU din Turda, str. Constructorilor, nr. 38, ne scrie : „În timp ce în toată țara se construiesc stadioane, se amenajează noi terenuri sportive, la Turda treburile merg tocmai pe dos. Dacă în urmă cu cîțiva ani aici existau două stadioane (n.n. mai micuțe, bineînțeles), în prezent nu mai e nici unul. Într-un loc s-a construit o unitate industrială. Deci, a fost o situație specială, și nimeni nu o contestă. Dar în locul terenurilor dezafectate nu s-au amenajat altele. Pe locul destinat anume, lucrările nu prea merg. Nimeni nu se ocupă de aceasta și nu se întrezăresc perspective că lucrurile se vor îndrepta. Tineretul din oraș nu are condiții de a practica sportul. Echipele noastre susțin jocurile pe terenurile din Cîmpia Turzii și comuna Mihai Viteazul".**

Ziarul nostru a mai scris despre situația bazelor sportive din Turda. Se vede treaba că nu s-a mișcat un deget pentru a se face totuși ceva. Nu se cer stadioane cu mari tribune, ce necesită investiții serioase. E nevoie îndeosebi de amenajări simple. Organul sportiv județean și Consiliul popular orășenesc ar trebui să manifeste preocupare în acest sens. Așteptăm măsuri concrete, mai ales că e vorba de un oraș industrial, în plină dezvoltare.

● **B. T., comuna Tomșani, județul Vîlcea.** Datorită slabei lor calități, cele două fotografii pe care ni le-ați trimis nu pot fi reproduse în ziar. Am putut vedea, însă, starea deplorabilă a terenului de sport. Vi le înapoiem pentru a fi date și celor ce se ocupă de... gospodărirea comunei. Poate că aceștia n-au trecut cam de multișor pe la terenul de fotbal pentru a vedea cum arată...

● **În timp, însă, ce de la Turda și Tomșani (și nu numai de aici) primim scrisori în care oamenii își manifestă dorința de a practica sportul, de a avea terenurile și materialele necesare, corespondentul nostru din Baia Mare, — Ludovic Chira — ne-a trimis o fotografie în care este înfățișată starea jalnică a sălii de sport de la GRUPUL ȘCOLAR MINIER și a aparaturii de aici (saltele pentru gimnastică și lupte, prelată, cai cu mînere, capre etc.). Cită neglijență și lipsă de răspundere față de avutul obștesc. Materiale sportive — date de ministerul de resort — în valoare de mii de lei (poate chiar zeci de mii) se deteriorizează datorită nepăsării. Probabil că într-o bună zi, cînd consiliul asociației sportive va trebui să prezinte o dare de seamă asupra modului cum s-au desfășurat competițiile sportive de aici, lipsurile vor fi date pe seama „condițiilor materiale necorespunzătoare" !**

● **Tov. I. MUSTAȚEA, orașul Motru, Bloc C5, ap. 10,** Observațiile referitoare la modul cum se dă legătura pe stadioane și la durata foarte mică a transmisiilor de la meciurile din provincie le puteți adresa direct Comitetului de radiodifuziune și televiziune, str. Nuferilor nr. 60—62 București, pentru secția sport.

● **Tov. M. MIU, comuna Bragadiru, sectorul 6, București.** Vă plîngeți că nu vi s-a răspuns la scrisoarea trimisă conducerii asociației sportive „Dunărea Giurgiu ? Probabil că la această asociație nu se simte nevoia de membri susținători și nici de bani. Din politețe, măcar, ar fi trebuit totuși să vă răspundă cineva de acolo. Poate luați decizia să vă „transferați" la o altă echipă mai atentă cu simpatizanții și susținătorii ei.

C. ALEXANDRU

A apărut nr. 9 al revistei SPORT ȘI TEHNICĂ

cu un sumar bogat din care menționăm următoarele :
— Ascensiunea cu aer cald — un nou sport ?
— Drumuri noi în Țara Vrancei.
— Instalație pentru spălat automobilul.
— Raliul Dunării-Castrol 1968.
— Întoarcerea cosmonavelor din abisul sideral.
— Rachetomodelismul se impune.

Revista publică de asemenea numeroase reportaje, fotoreportaje, știri, noutăți magazin etc. 32 pagini bogat ilustrate.

AZI ȘI MÎINE PE MICUL ECRAN

AZI

Ora 16.

Atletism : întîlnirea internațională România — Bulgaria — R.D. Germană, transmisie în direct de la stadionul Republicii.

MÎINE

Ora 14

Fotbal : meciul Dinamo — Rapid, transmisie în direct de la stadionul „23 August" ; în pauză : „Careul magic" (meciul Ray Sugar Robinson — Jack La Motta).

Ora 15,45

Fotbal : meciul Steaua — Progresul și Atletism : întîlnirea internațională România — Bulgaria — R.D. Germană, transmisii în direct, alternative, de la stadioanele „23 August" și Republicii.

Ora 19,50

Emisiunea „Telesport" ; din cuprins : reportaje filmate la atletism (noul record mondial la 400 m plat), automobilism (Marele premiu al Canadei), motociclism

UNDE MERGEM ?

AZI

SCRIMĂ. Sala Floreasca II, de la ora 16 : „Cupa Speranțelor" (floretă băieți).

ATLETISM. Stadionul Republicii, de la ora 15,30 : România — R.D. Germană — Bulgaria (echipe B).

TENIS DE CÎMP. Teren Progresul, de la ora 14,30 : Steaua — Dinamo ; teren Construcții, de la ora 14,30 : Construcții — Progresul ; teren Centrul de antrenament nr. 2, de la ora 14,30 : Școala sportivă nr. 2 — Sănătatea Oradea (campionatul național pe echipe).

LUPTE GRECO-ROMANE. Sala Dinamo, de la ora 11 : „Cupa U.G.S.R." (faza de zonă : selecționatele județelor Olt, Mehedinți, Argeș, Dîmbovița și Municipiului București).

BOX. Casa de cultură din calea Șerban Vodă 213. Finala „Cupei Metalul", de la ora 18.

MÎINE

SCRIMĂ. Sala Floreasca II, de la ora 8 : „Cupa Speranțelor" (floretă fete).

CICLISM. Velodromul Dinamo, de la ora 9,30 : ziua a 5-a a campionatelor naționale de ciclism pe pistă (proba cu adițiune de puncte).

RUGBY. Teren Parcul Copilului, de la ora 9,30 : Gloria — Grivița Roșie, Steaua — Dinamo ; teren Constructorul, la ora 9,30 : Constructorul — Progresul (divizia A).

FOTBAL. Stadion Ghencea, la ora 10 : Progresul Buc. — Steaua (tineret rezerve) ; stadion Dinamo, la ora 10 : Dinamo Buc. — Rapid (tineret rezerve) ; stadion Metalul (Pantelimon), la ora 10 : Metalul Buc. — Politehnica Buc. (divizia B) ; stadionul T.U.G. (șos. Giurgiului), la ora 10 : T.U.G. Buc. — S.N. Oltenița (divizia C) ; stadion Timpuri Noi (Dudești) ; la ora 10 : Flacăra Roșie Buc. — Petrolul Videle (divizia C) ; stadion Gloria (bd. Muncii), la ora 10 : Mașini Unelte — I.R.A. Cîmpina (divizia C) ; stadion Laromet, la ora 10 : Tehnometal Buc. — Prahova Ploiești (divizia C) ; stadion „23 August", la ora 14 : Dinamo — Rapid ; la ora 15,45 : Progresul — Steaua (divizia A).

ATLETISM. Stadionul Republicii, de la ora 15 : România — R.D. Germană — Bulgaria (echipe B).

TENIS DE CÎMP. Teren Progresul, la orele 9 și 14,30 : Steaua — Dinamo ; teren Construcții, la orele 9 și 14,30 : Construcții — Progresul ; teren Centrul de antrenament nr. 2, la orele 9 și 14,30 : Școala sportivă nr. 2 — Sănătatea Oradea (campionatul național pe echipe).

BASCHET. Sala Floreasca, de la ora 9,30 prima etapă a campionatului masculin : Politehnica București — Universitatea Timișoara, ICHF București — Politehnica Brașov și Steaua — Rapid.

VOLEI. Sala Giulești, de la ora 8,30, Universitatea București — Politehnica Iași (B, m), I.C.F. București — Progresul Suceava (B, m), Semănătoarea București — Știința Petroșeni (B, m) ; sala Constructorul, de la ora 9 : Viitorul București — Universitatea Iași (B, f), Constructorul București — Flacăra roșie București (B, f) ; sala Progresul, de la ora 9 : A.S.E. București — Progresul București (B, f), Medicina București — Vagonul Ploiești (B, m).

LOTO • PRONOSPORT

Programul concursului Pronosport nr. 40 de duminică 6 octombrie 1968, este următorul : I : Universitatea Craiova — Farul ; II : Dinamo Bacău — Petrolul ; III : U.T.A. — Politehnica Iași ; IV : Universitatea Cluj — Progresul ; V : Jiul — Dinamo București ; VI : Steaua — Crișul ; VII : A.S.A. Tg. Mureș — Vagonul Arad ; VIII : Internazionale — Napoli ; IX : Lanerossi — Bologna ; X : Pisa — Roma ; XI : Sampdoria — Torino ; XII : Varese — Cagliari ; XIII : Verona — Milan.

Dintre marii premiați din ultima lună, pe primul plan se situează participantul Andreescu Virgiliu din București, care la concursul Pronoexpres din 11 septembrie a.c. a obținut un premiu în valoare de 100.945 lei.

Nici tragerile Loto nu se lasă mai prejos :

Astfel, la tragerea Loto din 30 august 1968, participantul Moldoveanu Gheorghe din București a cîștigat 125.176 lei.

Marile premii continuă și la Loz în plic : participanții Lucan Ion din com. Loman — Alba Iulia, Cosmulei Maria din com. Telciu — Bistrița Năsăud și Hîrtopeanu Valeria din com. Borca — Neamț au cîștigat cîte 20.000 lei fiecare.

Participînd la sistemele de joc Loto-Pronosport oricine poate cîștiga premii în autoturisme și bani.

LOTO

numerele extrase de la tragerea din 27 septembrie

1 37 45 25 3 71
57 27 75 82 40 10

Fond de premii : 785.113 lei

MEXICO 68

PARTICIPĂRI OLIMPICE

● La Jocurile Olimpice de la Ciudad de Mexico, Turcia va fi reprezentată de o delegație compusă din 33 de sportivi și 19 oficiali (conducători, antrenori, doctori și masori). Sportivii turci vor participa la atletism, box, lupte greco-romane, lupte libere și tir. Cele mai mari șanse în cucerirea unor medalii olimpice la au luptătorii, din rîndul cărora nu lipsesc cunoscuții **Atalay, Gursoy, Ayik, Yilmaz** (libere), și **Ozcan, Alakoc, Acar** (greco-romane).

● **Federația franceză de box a anunțat că va deplasa la J.O. 6 boxeri: Cosentino** (cocoș), **Anton** (pană), **Azzaro** (ușoară), **Mariolle** (semimijlocie), **Menduni** (mijlocie mică) și **Malherbe** (semigrea).

● Atletismul bulgar va fi reprezentat la J.O. de un grup compus din 5 atleți și 4 atlete. Cei care au făcut deplasarea sînt campionul european **Stoikovski** (triplusalt), **Jelev** (3000 m obstacole), **Giurov** (decatlon), **Șarankov** și **Simionov** (maraton), **Iordanka Blagoeva** și **Katea Lazova** (înălțime), **Ivanka Hristova** (greutate), și **Snejana Jurukova** (pentatlon).

PENTRU CONTINUA DEZVOLTARE A MIȘCĂRII OLIMPICE

Mișcarea olimpică s-a dezvoltat considerabil în ultimele două decenii. De la 59 de țări și 4689 de sportivi participanți la Jocurile Olimpice de la Londra în 1948 s-a ajuns la 94 de țări și 5 558 de sportivi la Olimpiada care a avut loc la Tokio în 1964. În ultimul sfert de veac numărul Comitetelor Național Olimpice (C.N.O.) s-a dublat.

Faptul că, în principiu, Jocurile Olimpice își propun să-i unească în întreceri pe sportivii amatori din toate țările lumii, fără deosebire de rasă, convingeri politice sau religioase, se bucură de mare popularitate în rîndul tineretului. Jocurile sînt considerate nu numai ca cea mai mare acțiune sportivă, ci și ca un important prilej de stringere a legăturilor de prietenie între participanți.

Cu luni de zile înaintea începerii lor, în timpul desfășurării și după închiderea lor, Jocurile Olimpice stau în centrul atenției opiniei publice mondiale. Toate mijloacele de propagandă, presa, radioul, televiziunea și cinematografia se ocupă cu cea mai mare atenție de această mare manifestație a prieteniei și păcii.

La aceste rezultate este de netăgăduit aportul deosebit de important pe care l-a avut Comitetul Internațional Olimpic (C.I.O.), mai cu seamă în declanșarea inițiativei pentru reluarea Jocurilor Olimpice.

Fără a nega sau diminua cîtuși de puțin rolul coordonator și inițiativele C.I.O. în organizarea Jocurilor Olimpice, este de necontestat că principala greutate și răspundere pentru realizarea acestora apasă pe umerii Comitetelor Naționale Olimpice care organizează și controlează reprezentarea țărilor lor la Jocurile Olimpice, se îngrijesc de echiparea, transportul și șederea delegațiilor.

Cu toate acestea, C.N.O. — fără de care Jocurile Olimpice nu ar putea avea loc — au un rol minor în conducerea mișcării olimpice.

În ultimii 2—3 ani s-a discutat foarte mult despre relațiile dintre C.I.O. și C.N.O., subliniindu-se întotdeauna necesitatea îmbunătățirii lor.

După părerea noastră, a îmbunătăți relațiile dintre C.I.O și C.N.O. înseamnă, în primul rînd, a se recunoaște și a se sublinia mai bine în statutele C.I.O. rolul foarte important pe care-l îndeplinesc Comitetele Naționale Olimpice în dezvoltarea mișcării olimpice și în pregătirea sportivilor pentru participarea lor la J.O.

În acest sens, considerăm că interesele mișcării olimpice cer ca în viitor C.I.O. să consulte C.N.O. asupra principalelor probleme care privesc mișcarea olimpică în general (alegerea orașului în care urmează să se celebreze Jocurile, stabilirea programului, modificarea regulilor etc.).

Ținînd seama de stadiul foarte diferit de dezvoltare a C.N.O., de faptul că ele își cunosc cel mai bine problemele, toate chestiunile care privesc C.N.O. este bine să fie discutate mai întîi cu acestea, în cadrul unor reuniuni anuale, și apoi să fie supuse sesiunilor C.I.O.

În al doilea rînd, a îmbunătăți relațiile dintre C.I.O. și C.N.O. înseamnă a respecta în mai mare măsură, în cadrul contactelor cu ele, normele unanim recunoscute ale relațiilor internaționale, a combate orice tendință de amestec din afară în treburile interne ale C.N.O., a le considera ca organizații naționale independente care respectă statutele C.I.O., a nu le dădăci și a nu încerca încadrarea activității și regulilor celor 125 C.N.O. în statute și norme tip.

În sfîrșit, considerăm că mișcarea olimpică nu ar avea decît de cîștigat dacă C.I.O. ar antrena C.N.O. la rezolvarea principalelor probleme care interesează mișcarea olimpică prin constituirea de comisii din care să facă parte și reprezentanții acestora.

Ne exprimăm convingerea că preocupările și măsurile luate în ultima vreme de C.I.O. în scopul lărgirii și adîncirii colaborării lui cu Comitetele Naționale Olimpice vor fi statuate la viitoarea sesiune a C.I.O. în interesul mai bunei organizări și consolidări a mișcării olimpice.

Ion PAUN
secretar general adjunct al C.O.R.

Frumosul edificiu al teatrului „Insurgentes", unde vor avea loc întrecerile de haltere

SPASSKI DIN NOU ȘALANGER

Meciul pretendenților la titlul mondial de șah, desfășurat la Kiev între marii maeștri sovietici **Boris Spasski** și **Viktor Korcinoi**, s-a încheiat o dată cu partida a 10-a, consemnată remiză. **Boris Spasski** l-a învins, astfel, pe **Korcinoi** cu 6½—3½, devenind pentru a doua oară șalangerul lui **Tigran Petrosian**.

FONDIȘTII AFRICANI ÎNAINTEA STARTURILOR

Se pare că atleții fondiști din Africa vor avea un cuvînt hotărîtor în întrecerile olimpice. Argumentele aduse în această direcție sînt — cel puțin, pentru moment — destul de convingătoare. Aclimatizarea făcută de ei a decurs în cele mai bune condiții; ca dovadă o serie de favoriți au obținut rezultate valoroase în antrenamentele desfășurate pe platourile înalte.

Bikila Abebe s-a reintors în Etiopia mai de mult, de la clinica universitară din Freiburg unde a fost supus unui

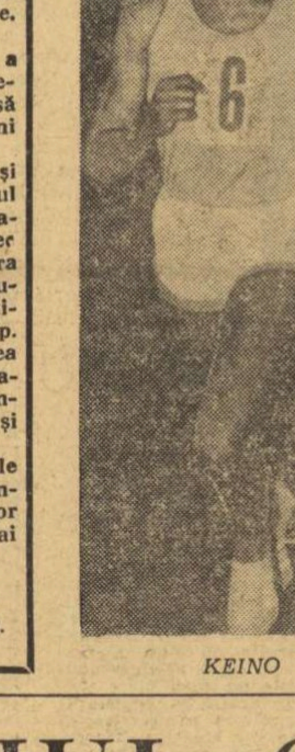

KEINO

ușor tratament în urma traumatismului suferit la genunchi și s-a antrenat asiduu cu întreaga pleiadă de maratoniști și fondiști etiopieni. Bikila a obținut rezultate bune la antrenament (pe distanțe mai scurte decît maratonul, la care nu a concurat) și speră să cucerească pentru a treia oară, în ciuda celor 38 de ani, mult rîvnita medalie de aur la maraton.

Un număr de 20 de fondiști din Kenya și Ghana s-au antrenat în comun, la o altitudine de 2440 m, la Thompson Falls, stațiune climaterică situată la 160 de km de Nairobi. În centrul atenției a fost firește valorosul atlet kenyan, Keino cu atît mai mult, cu cît acest sportiv de culoare s-a aclimatizat destul de greu cu altitudinea de peste 2000 de metri. Pentru a învinge dificultățile înălțimii, Keino a recurs la o metodă originală: se antrena de trei ori pe zi, pe trei distanțe diferite: o milă, 5000 și 10 000 de metri! Ba mai mult, în ultima vreme toate aceste distanțe le parcurgea în suită! Iată și rezultatele sale cele mai bune obținute într-o singură zi: 1 milă 4: 11,6; 5000 m 14: 16,2; 10000 m 29: 52,5.

Tunisianul Mahomed Gammoudi s-a antrenat mai multe săptămîni la Font-Romeu, tot într-un stil original. Dimineața alerga pe distanțe lungi, pe un platou situat la o altitudine de 1200 metri. După amiază se antrena pe pista de tartan de la Font-Romeu (la peste 2000 m) exersînd foarte mult sprinturile pe 200 m (pe care obținea rezultate de 28,0—29,0) și pe 800 m (2: 06,0). Înainte de a pleca în Mexic, Gammoudi a alergat fără un concurent serios 13: 52,6 pe 5000 m. El a declarat, totodată, că ținta sa principală la J. O. constă în obținerea unei medalii la această probă în care speră să realizeze o performanță între 13: 45,0 și 13; 50,0. „La 10 000 m **concurența este cu mult mai mare și bineînțeles și șansele mele mai mici. După mine, principalii candidați la 10000 m sînt kenyanul Keino, Haase (R.D.G.) și columbianul Meija**" — a spus în încheiere Gammoudi.

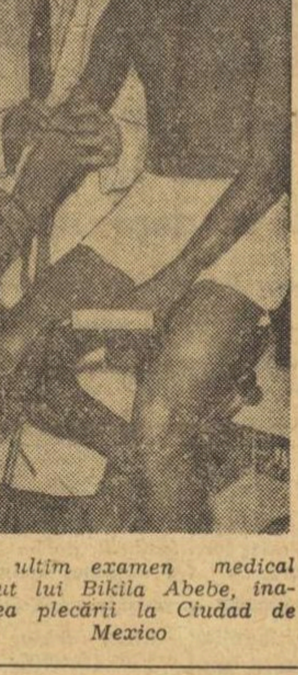

Un ultim examen medical făcut lui Bikila Abebe, înaintea plecării la Ciudad de Mexico

DOUĂ PERFORMANȚE

(Urmare din pag. 1)

care l-am ratat în fața lui Stein, la care am pierdut după avantaj... Evident, cei trei sovietici, în frunte cu Holmov, au dominat concursul.

— Scorul obținut de cîștigători, Fischer respectiv Holmov, oglindesc fidel aspectul luptei?

GH.: Fischer este pur și simplu sufocant. A condus de la cap la cap și nimeni nu i-a putut face ceva. Firește, am avut emoții în partida cu el, în penultima rundă. Bobby ardea de dorința să-și ia revanșa, pentru înfrîngerea suferită din partea mea, la Olimpiada de acum doi ani. De aceea, jucînd cu negrele, i-am opus o tactică defensivă, am schimbat multe piese în deschidere și apoi, în alte două zile de joc și două întreruperi, am rezistat! Ca o paranteză, țin să menționez că Fischer este de acord să vină la București, eventual pentru un meci-revanșă cu mine. Bineînțeles, că și eu sînt de acord...

D.: Șahul, cel de turneu, suportă transformări vizibile. Se joacă altfel. Un turneu de forța celui de la Havana nu putea fi cîștigat decît de un jucător de tipul lui Holmov. Stil activ, de atac, fără compromisuri. „Campionii remizelor", un O'Kelly de pildă, nu mai pot ține pasul, în lupta acerbă care se dezlănțuie pentru puncte

— Despre propriul rezultat?

GH.: Pentru mine, Vinkovce constituie o adevărată reabilitare, după ce în precedentele turnee cam bătusem pasul pe loc. Acum, mi-am revizuit repertoriul de deschideri, pregătindu-mă „la om", joc mai energic, renunț la prundența exagerată.

D.: Mie mi s-a reproșat o dată o anumită pasivitate în tratarea pozițiilor pe tabla de șah. Am acum o mapă întreagă de argumente contrarii: partidele cîștigate la „Memorial" și cîteva bune remize de luptă. E nevoie și de acestea, mai ales cînd vom juca în echipă, la apropiata Olimpiadă șahistă de la Lugano.

La acest punct din urmă, subscrie și celălalt interlocutor al nostru, campionul țării.

„MEMORIALUL CAPABLANCA"

1. Holmov (URSS) 12 p, 2—3. Stein și Suetin (ambii URSS) 11½ p, 4—6. Drimer (România), Antoșin (URSS) și Damianovici (Iugoslavia) 8 p, 7. Jimenez (Cuba) 7 p, 8. Donner (Olanda) 6½ p, 9. Ostoici (Iugosl.) 6 p, 10. O'Kelly (Belgia) 5½ p, 11—12. Cobo și Rodriguez (ambii Cuba) 5 p, 13—14. Zinn (RDG) și Garcia (Cuba) 4½ p, 15. Diaz (Cuba)...

TURNEUL DE LA VINKOVCE

1. Fischer (SUA) 11 p. 2—3. Hort (Cehoslovacia) și Matulovici (Iugoslavia) 9 p. 4—5. Gheorghiu (România) și Ivkov (Iugosl.) 8½ p, 6. Byrne (SUA) 8 p, 7. Matanovici (Iugosl.) 7½ p, 8—9. Bertok (Iugosl.) și Robatsch (Austria) 6½ p, 10. Minici (Iugosl.) 6 p, 11. Wade (Anglia) 5 p, 12. Nikolici 3½ p, 13. Iovanovac 1½ p, 14. Matov (toți Iugosl) ½ p.

U.R.S.S. – ROMÂNIA (juniori) 2–1

MOSCOVA, 27 (Agerpres). — Pe stadionul Central din Soci s-a desfășurat întîlnirea internațională amicală de fotbal dintre selecționatele de juniori ale României și U.R.S.S. Tinerii fotbaliști sovietici au obținut victoria cu scorul de 2—1.

COMPETIȚII INTERNAȚIONALE DE LUPTE

Zilele acestea vor avea loc, în diferite orașe ale țării, mai multe întîlniri internaționale de lupte greco-romane și libere. Astfel, echipa bulgară de libere, **Svetkovițe Targoviște** va evolua sîmbătă și duminică la Lugoj și Timișoara, întîlnind formațiile **A.S.M.T. Lugoj**, respectiv, **C.F.R. Timișoara**, apoi, pe ziua de 2 octombrie va avea loc revanșa partidei **A.S.M.T. — Svetkovițe la Buziaș**. Duminică, tot la Lugoj, are loc meciul dintre **selecționata județului Timiș** și **Proletar Zrenjanin (Iugoslavia)** la lupte greco-romane (juniori). Cea de a treia echipă care ne vizitează este **Chemie Halle (R.D. Germană)**, care în zilele de 2, 4 și 6 octombrie va evolua la lupte-libere în compania sportivilor din **Tulcea, Brăila și Galați**.

REPERTORIUL OLIMPIC

Comitetul internațional olimpic, cu sediul la castelul Vidy din Lausanne, a publicat recent, spre uzul întregii lumi olimpice, o broșurică pe pe care a intitulat-o „*Repertoriu olimpic*". O carte de vizită întinsă pe 48 de păginuțe, aproape un Botin monden, ba chiar un almanah Gotha, dacă am lua în considerare lista alfabetică a membrilor, de la maiestăți regale pînă la muritori de rînd. Diverse publicații detaliază cîteva interesante considerații statistice asupra compoziției C.I.O.

Media de vîrstă a celor peste 70 de membri este de 59 ani. Decanul de vîrstă este vicepreședintele *Armand Massard* (Franța) (83 de ani), iar juniorul — regele în emigrație al Greciei, *Constantin* (27 ani).

Printre profesiunile membrilor, preponderentă este cariera juridică (13 juriști sau avocați).

Printre toți aceștia figurează patru foști campioni olimpici: *Armand Massard* (Franța) la scrimă (spadă) în 1920, *Gustav Dyrssen* (Suedia) la pentatlon modern în 1920, marchizul *de Exeter* (alias *David Burghley*, Anglia) la 400 m garduri în 1928, regele *Constantin* (Grecia) la yahting (clasa Dragon) în 1960. Alți participanți olimpici mai sînt: *Avery Brundage* (S.U.A.) la atletism — 1912, *Vladimir Stoicev* (Bulgaria) la călărie în 1924 și 1928, contele *Jean de Beaumont* (Franța) la tir — 1924, *Manfred Mautner* (Austria) la tir — 1924, *Lewis Luxton* (Australia) la canotaj — 1932, Silvio Magalhaes *Padilha* (Brazilia) la atletism în 1932 și 1936, *James Worrall* (Canada) la atletism — 1936, *Willi Daume* (R.F.G.) la baschet — 1936. *Giorgio de Stefani* a fost mulți ani de zile cel mai bun jucător de tenis al Italiei.

După cum se vede, doar 4 foști campioni olimpici printre cei peste 70 de membri ai C.I.O. reprezintă prea puțin. Situația nu s-ar schimba prea mult nici dacă am adăuga pe cei 8 participanți olimpici. Vocea experienței practice, în special din Jocurile Olimpice de după ultimul război mondial, se aude mult prea încet în actuala compoziție a C.I.O.

Revenind la „*Repertoriul olimpic*", recent apărut, trebuie să consemnăm cu mîhnire regretabilele omisiuni privitoare la Comitetul Olimpic Român. Printre cele 126 comitete naționale olimpice înregistrate, cel românesc este unul dintre puținele menționate fără numele președintelui și fără datele complete ale mijloacelor de telecomunicații. Împrejurarea că în situație similară se află și alte cîteva țări — Porto Rico, Ciad, Sierra Leone sau Nicaragua — nu ne poate consola. Considerăm că această supărătoare omisiune — într-o broșură de altfel cu multă corectitudine întocmită — trebuie urgent sesizată (și reproșată) — de către Comitetul Olimpic Român — editorului lucrării, Secretariatul C.I.O.

Victor BANCIULESCU

telex

În prima zi a turneului preolimpic masculin de baschet, care a început în orașul mexican Monterrey, selecționata Spaniei a întrecut cu scorul de 105—69 (48—34) echipa Indoneziei, iar reprezentativa Poloniei a dispus cu 68—64 (29—41) de cea a Australiei.

■

Lotul olimpic de atletism al S.U.A. se află în prezent la South Lake Tahoe unde își definitivează pregătirile în vederea marii confruntări de la Ciudad de Mexico. În cadrul unui concurs, atleții americani au reușit cîteva performanțe de valoare. Astfel, Randy Matson a cîștigat proba de aruncarea greutății cu 20,86 m, iar Ed Burke s-a clasat pe primul loc în proba de aruncarea ciocanului cu performanța de 70,10 m.

■

La stațiunea de altitudine Font Romeu s-a desfășurat un concurs internațional de atletism la startul căruia au fost prezenți o serie de atleți din loturile olimpice ale mai multor țări.

O performanță remarcabilă a obținut sportivul polonez Stalmach, care a cîștigat proba de săritură în lungime cu 8,11 m. Compatriotul său Sidlo s-a clasat pe primul loc în proba de aruncarea suliței cu rezultatul de 82,60 m. Cunoscutul sprinter francez Roger Bambuck a fost cronometrat pe 100 m în 10,3 s, iar pe 200 m în 20,8 s. Robert Saint Rose (Franța) a cîștigat proba de săritură în înălțime cu performanța de 2,15 m, iar Krakbé (Coasta de Fildeș) a aruncat discul la 57,80 m.

CINCI SKIFURI ROMÂNEȘTI

(Urmare din pag. 1)

lui, ca rod al unei activități mai susținute, mai apropiate de nivelul competitiv internațional. 4 echipaje în calificări, toate 4 în finale! Medalie de bronz pentru 4+1; 3 locuri V la 2 vîsle (aceeași poziție ca și la ultima ediție a C.M., Bled 1966), 2 f.c. și 4 f.c.

Actualul sezon nautic a confirmat ascendența. După comportarea frumoasă din „Regata Duisburg" (locurile secunde în dublu și 4 f.c.), principalul test, „Regata Lucerna", care a întrunit marea majoritate a celor mai autorizați pretendenți la onorurile olimpice (500 concurenți din 19 țări), ne-a adus îndreptățite satisfacții. Cea mai concludentă comportare a avut-o echipajul român de 4 f.c., care la capătul celor 2000 m a sosit la numai 67 sutimi de secundă de skifiștii sovietici; întrecînd conforabil Ungaria, R.F.G., Elveția, Italia etc. La 4+1 și 2+1 — medalii de bronz. Printre învinse: Olanda, U.R.S.S. și, respectiv, Cehoslovacia, Elveția, R.F.G. La dublu — locul IV, dar cu două echipaje sovietice în față (la J.O. nu participă decît unul singur). Au fost depășite R.F.G., Cehoslovacia, Italia etc. Examenul fusese trecut cu bine. Concluziile s-au impus categoric. La acestea se adaugă argumentul întineririi reprezentativei, acțiune care a vitalizat echipajele românești. În plus, față de valoarea în creștere manifestată de simplistul Eugen Petrache, și acesta a făcut deplasarea în Mexic, sporindu-se șansele echipei române care se va putea alinia la start cu cea mai impunătoare garnitură de pînă acum: 5 echipaje din 7 posibile.

SIMPLU — Eugen Petrache
DUBLU — Alexandru Apostoanu, Octavian Pavelescu
2+1 — Gheorghe Moldoveanu, Ștefan Tarasov + L. Lavrenschi
4+1 RAME — Reinhold Batschi, Petre Ceapura, Ștefan Tudor, Francisc Papp + L. Lavrenschi.
4 FĂRĂ CÎRMACI — Pavel Cichi, Dumitru Ivanov, Emanoil Stratan, Anton Chiriacovschi. Antrenor — Dumitru Popa.

Desigur, pe pista de apă de la Xochimilco, lupta pentru întîietate nu va fi deloc ușoară. Forța numeroaselor reprezentative, echilibrul valorie vor transforma fiecare cursă într-o adevărată bătălie nautică pentru laurii olimpiei sau măcar ocuparea unui loc în finale. Cu toate acestea, avem încrederea că cei 14 canotori români — care au dovedit de la un timp încoace un plus de maturizare competițională — se vor ridica la nivelul aprigei dispute, înscriindu-și numele printre finaliști și (de ce nu?) chiar printre fruntași.

PARIS, prin telefon de la DUMITRU LAZĂR:

LA START — „CELE 24 DE ORE DE LA LE MANS"!

Cursa automobilistică de 24 de ore care începe sîmbătă la Le Mans se află, de cîteva zile, în centrul atenției opiniei publice. Biletele puse în vînzare la Paris s-au epuizat de mult, deși prețul lor este exorbitant: pînă la 60 de franci noi un loc în tribună! De asemenea, s-au epuizat și biletele pentru trenurile speciale spre localitatea Le Mans aflată la o distanță de aproximativ 200 km de Paris.

Timpul este nefavorabil și piloții vor avea de petrecut la volan o noapte mai lungă, cu cîteva ore, decît obișnuita noapte senină de la jumătatea lunii iunie. Din acest motiv, organizatorul (Automobil-Clubul de Vest) a fost nevoit să stabilească startul mai devreme: la ora 15, în loc de 16, cum era în tradiția cursei.

De pe linia de plecare vor lipsi în acest an automobilele americane de mare cilindree, care nu se încadrează în noua reglementare internațională adoptată de federația de specialitate, sub presiunea Automobil-Clubului de Vest. O modificare a fost operată și în configurația pistei. Din motive de securitate, pe porțiunea de linie dreaptă din fața tribunei principale, s-a prevăzut o „șicană" care îi va obliga pe piloți să lucreze cu frînele și să nu mai poată atinge acea viteză uluitoare de peste 300 km pe oră.

La sfîrșit, după cum este cunoscut, se va face un triplu clasament. Cel mai mult contează clasamentul general, în palmaresul căruia figurează pe locul 4, în anul 1928, echipajul românesc Ghica-Ghica (pe Chrysler). Anul acesta lupta pentru primul loc se va da între două mari firme — Ford și Porsche. Pînă în prezent, Porsche conduce în clasamentul campionatului mondial și o victorie a sa la Le Mans i-ar consolida și mai mult poziția. Dacă firma vest-germană capotează, iar piloții de la Ford nu vor reuși să se comporte onorabil, în fruntea cursei este posibil să se instaleze mașinile Alpine-Renault.

Mașinile Porsche sînt echipate cu motoare de 3 litri, cu 8 cilindri, cu dublu arbore cu came în cap. Ele au o greutate mai mică decît cele ale firmei Ford și contează pe aportul unor vedete ca: **Jo Siffert** și **Vic Elford**. La volanul automobilelor Ford CT 40, care dispun de motoare de 5 cilindri, se vor afla — printre alții — cunoscuții piloți **Jacky Ickx, Lucien Bianchi** și **Paul Hawkins**. Pentru Alpine-Renault (motoare Renault-Gordini V.8, de 310 CP) vor alerga **Gérard Larousse, Mauro Bianchi, Henry Grandsire** și **Patrick Depailler**.

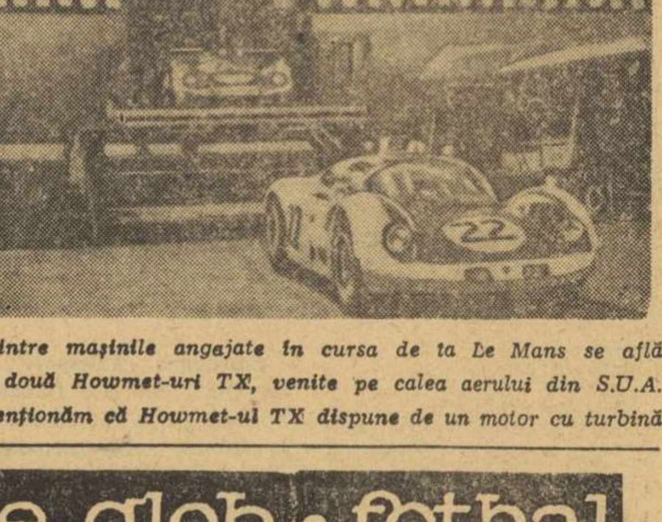

Printre mașinile angajate în cursa de la Le Mans se află și două Howmet-uri TX, venite pe calea aerului din S.U.A. Menționăm că Howmet-ul TX dispune de un motor cu turbină

fotbal pe glob • fotbal

LONDRA 27 (Agerpres). — Comentînd primul meci al finalei „Cupei intercontinentale" la fotbal, ziarele engleze caracterizează meciul Estudiantes La Plata — Manchester United ca un joc dur, condus de un arbitru părtinitor. „Evening News" scrie: „Manchester United a fost victima brutalității argentinienilor, în plus Stiles a fost eliminat de pe teren, iar echipa noastră a fost frustrată de un gol perfect valabil" Trimisul Radiodifuziunii britanice dă dovadă însă de mai multă moderație în comentariile sale, limitîndu-se să arate că: „argentinienii au jucat agresiv, dar s-au menținut, totuși, în limitele regulamentului".

Cea de a doua „manșă" a finalei „Intercontinentale" la fotbal dintre echipele Manchester United și Estudiantes Buenos Aires, va avea loc la 16 octombrie la Manchester. S-a stabilit ca întîlnirea să fie condusă de unul dintre următorii arbitrii: Lo Bello (Italia), Bahramov (U.R.S.S.) sau Zecevic (Iugoslavia).

★

La Stockholm, în cadrul competiției europene de fotbal „Cupa orașelor tîrguri" s-au întîlnit în meci retur formațiile AIK Stockholm și Skeid Oslo. Fotbaliștii suedezi au obținut victoria cu scorul de 2—1 (0—1). Cum prima partidă se terminase la egalitate, 1—1, echipa AIK Stockholm s-a calificat pentru turul doi al competiției.

★

La Madrid s-a disputat returul meciului dintre echipele Real Madrid și Limassol (Cipru), contînd pentru „Cupa campionilor europeni" la fotbal. Victoria a revenit gazdelor cu scorul de 6—0 (3—0). Învingători și în primul joc (scor 6—0), fotbaliștii spanioli s-au calificat pentru turul următor al competiției.

Tiparul I. P. „Informația" str. Brezoianu 23—25

40365

PROLETARI DIN TOATE ȚĂRILE, UNIȚI-VĂ!

Redacția și administrația: str. Vasile Conta nr. 16, tel. 11.10.05, interurban 72 și 286. Telex sportrom buc. 180.

sportul

4 pagini 30 bani

Anul XXIV — Nr. 319 (5753) ZIAR AL CONSILIULUI NAȚIONAL PENTRU EDUCAȚIE FIZICĂ ȘI SPORT Duminică 29 septembrie 1968

DINAMO A CUCERIT „CUPA METALUL" LA BOX

În prezența unui public care a umplut pînă la refuz sala Casei de cultură a sectorului 5, aseară s-a disputat ultima reuniune a „Cupei Metalul", la box.

Iată rezultatele înregistrate: JUNIORI: V. Neagu (Olimpia) b. p., I. Dona (Metalul); A. Moraru (Olimpia) b.p. St. Bătănaș (Dinamo); I. Dochia (Olimpia) b.p. T. Eftimie (Metalul); Șt. Chiriță (Semănătoarea) b. ab. II M. Neagoe (Metalul); T. Nebunoiu (Dinamo) b.p. N. Zamfirescu (Semănătoarea); N. Păpănău (Dinamo) b.p. Gh. Boț (Voința); M. Budu (Dinamo) b. ab. I I. Crăciun (Olimpia); D. Precup (Dinamo) b.p. I. Dan (Olimpia).

SENIORI: M. Lumezeanu (Steaua) b.p. Gh. Cristea (Dinamo); C. Lucian (Constructorul) b. desc. I D. Davidescu (Dinamo); I. Lungu (Progresul) b.p. A. Stan (Olimpia) V. Chiss (Steaua) b.p. Gh. Stan (Metalul); C. Negoescu (Olimpia) b.p. Gh. Popa (Metalul); Gh. Bădoi (Dinamo) b.p. C. Stanciu (Constructorul); Gh. Voicu (Metalul) b.p. G. Grecu (Constructorul); N. Enciu (Progresul) p. ab. III N. Stancu (Gr. Roșie); T. Ivan (Steaua) b.k.o. I I. Bogdan (Voința).

Trofeul a revenit clubului Dinamo (antrenor E. Füresz).

D. DUMITRESCU, coresp.

În cadrul etapei a VIII-a a campionatului diviziei A

UN ATRACTIV CUPLAJ INTERBUCUREȘTEAN

Derby universitar la Iași și altul local la Arad

O secvență cu un singur „actor" și mai mulți spectatori... Răducanu, goalkeeperul Rapidului, prinde un balon pe care-l urmăresc cu privirea cinci gluleșteni — Greavu, Lupescu, Motroc, Pop și Ștefan — și trei dinamoviști — Frățilă, Pircălab și Dumitrache.

Astăzi, cele două team-uri din nou față-n față! Cine va învinge?

În cadrul celei de a VIII-a etape a campionatului diviziei naționale A va avea loc azi, pe stadionul 23 August din Capitală, un atractiv cuplaj fotbalistic. În deschidere, de la ora 14, Dinamo București va întîlni pe Rapid. În meci „vedetă", de la ora 15,45, Progresul va primi replica echipei Steaua.

În țară, se vor disputa următoarele partide:

- IAȘI: Politehnica — Universitatea Craiova.
- ARAD: Vagonul — U.T.A.
- ORADEA: Crișul — Universitatea Cluj.
- PLOIEȘTI: Petrolul — A.S.A. Tg. Mureș.
- CONSTANȚA: Farul — Jiul.
- PITEȘTI: F.C. Argeș — Dinamo Bacău.

CUM ÎNȚELEGEM PERSPECTIVA

Faptul că performanța de mîine trebuie pregătită astăzi nu mai este de mult o simplă constatare, ci un adevăr axiomatic. În sport, aparițiile meteorice — a căror strălucire provine din talent nativ — vin să confirme regula, iar pilpîirea lor efemeră să demonstreze unanima convingere că numai munca titanică și pornită devreme poate asigura victoria și constanța performanței. La 8 ani, Peggy Fleming întîrzia pe gheață, exersînd împreună cu mama ei, pînă dincolo de miezul nopții; la 6 ani, celebrul Don Schollander stăpînea, în natație, toate stilurile.

„Speranțele" (din care ulterior se vor alege valorile) sînt încredințate din vreme, spre modelare și rafinare, pedagogilor cu maturitate și experiență, foarte mulți dintre ei proveniți direct din rîndul performerilor sportului. Deviza — nobilă și mobilizantă — sub care se lucrează este aceea a muncii în perspectivă. Fiind însă o zonă unde nu există posibilitatea efectivă și momentană de verificare a rezultatelor, se mizează, în general, pe conștiința profesională a pedagogilor, pe dăruirea și pasiunea lor pentru sport.

Sînt detașamente de pionieri ai sportului unde rezultatele, fără a fi de o valoare ridicată, oferă totuși palpabile și favorabile indicii pentru viitor. Dincolo de eforturile tinerelor vlăstare, descoperim mîna harnică și pricepută a acelor instructori care nu-și precupețesc nici timpul și nici forțele.

Există însă și o altă categorie de dascăli, care confundă veșnicia cu perspectiva și care, sub drapajul asa-zisei perspective (foarte elastică în timp) își ascund limitarea profesională și lipsa de interes. Ei întocmesc, birocratic, de la un an la altul, planuri de perspectivă, anul acesta copiind, în fond, obiectivele anului trecut și acelea transcrise la rîndul lor, după un plan anterior. Și iată ducînd în acest fel 4—5 ani o promoție pe care apoi o predau (spălîndu-se pe mîini) altui „pedagog" ei întocmind urgent un nou plan pe cîțiva ani, despre care vorbesc convingător în sedințe, deși știu foarte bine că viitorul va fi la fel de neproductiv ca și trecutul. Este o perspectivă ratată, iar a se continua încredințarea TINERELOR SPERANȚE acelorași oameni înseamnă a se frîna conștient procesul instructiv, și deci progresul.

Dar, în afara perspectivei care-i privește, în principal, pe copii și juniori, există un lucru în perspectivă și la echipele care au cunoscut consacrarea. (Este vorba de acei indici valorici superiori pe care o formație își propune să-i realizeze într-un anumit interval de timp). O perspectivă de acest gen este privită, însă, de cele mai multe ori, cu zîmbete neîncrezătoare sau dezarmante. Uneori, rezervele sînt motivate, alteori însă, ele demonstrează opacitate și spiritul refractar.

Un exemplu de justă înțelegere a perspectivei oferă federația de handbal, care a inclus în proiectele sale cîteva puncte de acțiune privind pregătirea reprezentativei de handbal a României pentru Olimpiada din 1972, considerînd că: **„pregătirea trebuie începută încă de pe acum și nu lăsată după C.M. din 1970, cînd o serie de jucători care vor participa la această ediție a mondialelor fie că vor abandona sportul, fie că nu vor mai corespunde integral solicitărilor. Iar a crede că într-un timp minim se poate forma o echipă care să poată aduce României locul întîi, este o pură utopie".** Desigur, prin tehnicienii capabili de care dispune, federația va trece curînd la realizarea practică a proiectului stabilit. Pentru că totul este ca și perspectiva să fie înțeleasă la timpul oportun.

Nușa MUȘCELEANU

Elena Vintilă, cîștigătoare la săritura în lungime

În prima zi a triunghiularului de atletism

ȘASE VICTORII ROMÂNEȘTI

Pe stadionul Republicii a început ieri întîlnirea triunghiulară de atletism dintre echipele secunde ale României, R. D. Germane și Bulgariei. Atleții români au reușit să cîștige 3 din cele 4 probe feminine disputate, precum și 3 probe masculine (din 11). Toți cei șase învingători (D. Hidișanu la 110 mg, Mariana Goth la 100 m, E. Tobias și Mariana Filip la 400 m, Gh. Popescu la suliță, Elena Vintilă la lungime) au întrecut adversari creditați cu rezultate superioare. O mențiune specială se cuvine a fi acordată sulițașului Gheorghe Popescu (34 ani), care și-a încheiat ieri activitatea competițională printr-o frumoasă victorie asupra campionului balcanic Milenski și a unui aruncător (Hinzmann) cotat cu peste 80 metri în acest an! Cu 74,20 m, Gh. Popescu și-a realizat și cea mai bună performanță a sa din actualul sezon.

Iată rezultatele tehnice ale primei zile de concurs: **BĂRBAȚI — 110 mg:** D. Hidișanu (R) 14,5, N. Perța (R) 14,6, R. Stotz (R.D.G.) 14,6, R. Bethge (R.D.G.) 14,6, I. Iliev (B) 14,7, K. Petkov (R.D.G.) 15,2; **100 m:** G. Gollos (R.D.G.) 10,6, Gh. Zamfirescu (R) 10,7, T. Terjiiski (B) 10,8, D. Lewandowski (R.D.G.) 10,9, J. Traikov (B) 10,9, C. Nichifor (R) 11,1; **400 m:** E. Tobias (R) 48,2, G. Boskov (B) 48,5, H. Zerbes (R.D.G.) 48,8, D. Lidner (R.D.G.) 48,8, G. Gancev (B) 49,2, T. Iordache (R) 49,4; **greutate:** H. J. Rothenburg (R.D.G.) 18,63, H. Briesenick (R.D.G.) 18,28, Ad. Gagea (R) 17,13, T. Gospodinov (B) 15,90, T. Todorov (B) 15,88, C. Crețu (R) 15,68; **triplu:** J. Doehmel (R.D.G.) 15,94, V. Dumitrescu (R) 15,64, D. Patarinski (B) 15,54, V. Răuț (R) 15,44, V. Biserov (B) 14,96, J. Greelczyk (R.D.G.), H. C. — M. Zaharia (R) 15,54; **1500 m:** P. Goller (R.D.G.) 3:47,4, A. Atanasov (B) 3:47,6, D. Homuth (R.D.G.) 3:48,4, R. Rusu (R) 3:49,6, I. Nicolae (R) 3:50,7, N. Petrov (B) 4:10,0; **suliță:** Gh. Popescu (R) 74,20, M. Milenski (B) 72,80, S. Hinzmann (R.D.G.) 71,30, I. Pavlov (B) 71,18, N. Meinhard (R.D.G.) 67,94, M. Petra (R) 50,76; **înălțime:** E. Iordanov (B) 2,03, Ș. Ioan (R) 2,04, R. Köppen (R.D.G.) 2,04, P. Bogdanov (B) 2,00, A. Sepci (R) 1,95, W. Pfeil (R.D.G.) 1,90; **3000 m obstacole:** D. Herman (R.D.G.) 8:53,6, D. Helm (R.D.G.) 8:55,6, I. Căpraru (R) 8:57,2, Gh. Cefan (R) 8:57,4, D. Nedialkov (B) 9:05,4, P. Iordanov (B) 9:11,4; **4x100 m:** R.D. Germană 40,3, Bulgaria 40,8, România — descalificată; **5000 m:** K. Schimmagk (R.D.G.) 14:08,4, G. Tihov (B) 14:14,2, R. Winkler (R.D.G.) 14:20,2, A. Barabas (R) 14:32,4, I. Dancev (B) 14:39,8, I. Cioca (R) 14:51,2; **FEMEI — 100 m:** M. Goth (R) 12,0, G. Sawatski (R.D.G.) 12,1, R. Meissner (R.D.G.) 12,2, A. Petrescu (R) 12,3, D. Koleva (B) 12,6, D. Markova (B) 12,9; **400 m:** M. Filip (R) 55,3, W. Birnbaum (R.D.G.) 55,4, D. Bădescu (R) 56,0, R. Kühne (R.D.G.) 57,7, S. Nikolova (B) 57,9, L. Tomova (B) 58,0; **lungime:** E. Vintilă (R) 6,13, K. Hauer (R.D.G.) 6,00, M. Pandele (R) 5,90, K. Ziegler (R.D.G.) 5,67, I. Kosnicearska (B) 5,32, R. Kosarevska (B) 5,14; **disc:** G. Trepscheck (R.D.G.) 55,02, A. Menis (R) 52,00, Șt. Lesenciuc (R) 49,48, B. Schubert (R.D.G.) 49,44, V. Stoeva (B) 49,28, M. Girginova (B) 39,94.

PE ECHIPE: R.D. Germană — România 86—73 (67—48 la bărbați și 19—25 la femei), România — Bulgaria 92—67 (60—55 și 32—12), R.D. Germană — Bulgaria 101—60 (69—48 și 32—12). Concursul continuă astăzi de la ora 15.

Turneul internațional de volei de la Timișoara

Ziua a doua ne-a oferit partide echilibrate. Cea mai interesantă, ca evoluție a scorului, a fost partida dintre Universitatea Timișoara și C.S.M. Sibiu. La scorul de 1—1 la seturi și 14—5 în setul trei pentru sibience, timișorencele au o revenire și cîștigă setul cu 16—14. Ultimul set aparține detașat timișorencelor. Scor final: 3—1 pentru Universitatea Timișoara.

Celelalte rezultate: Universitatea Craiova — Școala sportivă Timișoara 3—0, C.S.M. Sibiu — Partizan Rijeka 3—0, Școala sportivă Timișoara — Partizan Rijeka 3—0.

P. ARCAN-coresp. principal

NĂSTASE L-A ÎNVINS PE ȚIRIAC

...dar Dinamo conduce cu 3-1 în meciul cu Steaua

Îndelung așteptata întîlnire între primele rachete ale tenisului nostru, Ilie Năstase și Ion Țiriac, a oferit numerosului public, prezent ieri în tribunele de la Progresul, un adevărat spectacol de gală. Aplauze entuziaste au răsplătit evoluția reușită a celor doi adversari, care au aruncat în luptă toate resursele lor tehnice și de voință. A cîștigat, pe merit, Năstase, însă celelalte întîlniri ale primei zile au revenit dinamoviștilor, astfel că Steaua — echipa campioană a țării — este condusă cu 3—1.

Meciul-vedetă a debutat în ritm viu, care s-a menținut pînă la capătul celor 2 ore și jumătate de joc. De la început impresionează serviciile puternice și trecerile din atac în apărare ale lui Ilie Năstase, ieri excelent pe linia de fund. Țiriac a atacat viguros, a anticipat bine intențiile adversarului, dar — în mod vizibil — a fost handicapat de terenul moale, prea ud. Primul set revine campionului țării (după un „break" la 4—3), pentru ca în cel de al doilea, el să rateze o decizie rapidă, la scorul de 5—4 și 40—15.

După cîștigarea setului doi, dinamovistul a părut

Ilie Năstase

surprinzător de deconectat, a devenit foarte vulnerabil. Năstase își adjudecă setul trei fără să piardă vreun ghem, iar după pauză, în ultimul set, avantajul a fost în permanență de partea lui.

Dintre celelalte partide, menționăm victoria netă a lui Dron asupra lui Mărmureanu, ca și succesul la fel de categoric al Agnetei Kun în fața Ecaterinei Horșa, în întîlnirea paralelă Construcții — Progresul.

Derbiurile bucureștene ale campionatului pe echipe continuă azi, — la Progresul — de la orele 8,30 și 14,30.

REZULTATE TEHNICE: Dinamo — Steaua 3—1 (3 meciuri întrerupte) Țiriac — Năstase 3—6, 11—9, 0—6, 3—6; Dron — Mărmureanu 6—2, 6—4, 7—5; Marcu — Popovici 6—1, 6—2, 2—6, 6—1; Mariana Ciogolea — Constanța Turea 6—2, 6—1; Iudith Dibar — Eleonora Dumitrescu 5—3 într.; Aurelia Cîrnaru — Valeria Balaj 2—6, 6—4, 2—2 într.; Mirea — Simindrică 6—2, 5—2 într. **Construcții — Progresul 3—2** (1) Santei — P. Dumitrescu 7—5, 6—6, 6—2, 6—2; Boaghe — Mureșan 1—6, 6—0, 2—6, 1—6; Sûto — Niculescu 1—6, 6—4, 6—1, 5—7, 6—3; Agneta Kun — Ecaterina Horșa 6—1, 6—2; Sotiriu — Ionescu 4—1 într.; Florica Butoi — Julieta Boboc 1—6, [illegible]—6.

FINALELE STUDENȚEȘTI PE ȚARĂ LA CANOTAJ ȘI CAIAC-CANOE

Actualul sezon nautic — care se apropie de sfîrșit — a consemnat și **prima ediție a concursului universitar pe țară la canotaj academic, caiac și canoe.** Deși întrecerile nu mai poartă denumirea de campionat național, ele au cîștigat în eficiență și, dacă li se vor aduce cîteva îmbunătățiri, credem, își vor îndeplini pe deplin scopul: stimularea practicării disciplinelor respective în cadrul institutelor noastre de învățămînt superior și ridicarea performanței la un nivel corespunzător. Menționăm ca fapt pozitiv înlocuirea echipajelor pe institute prin reprezentative de centre universitare, ceea ce a atras o mai bună organizare a garniturilor de concurs și, implicit... secunde în minus la capătul curselor. Ar fi de dorit ca la ediția viitoare organizatorul (Ministerul Învățămîntului) să revizuiască regulamentul competiției, dînd posibilitate de participare la mai mult decît două echipaje reprezentative de centru în fiecare probă. Astfel, o serie de sportivi care au rămas... pe tușă ar avea posibilitatea să-și dispute șansele. De asemenea, se cere sporirea numărului de probe la „academic". Cît privește întrecerea propriu-zisă, desfășurată pe Snagov, trebuie spus că cele 9 probe de caiac-canoe au fost dominate net de studenții timișoreni (antrenor V. Alexandrescu) și că la canotaj academic (mai ales la fete) cele mai multe titluri au revenit skifiștilor Clubului nautic universitar București.

Neagoe MARDAN

Iată-i pe cîștigători: skif simplu 1000 m (f): Crista Kloss (CNU Buc.) 4:17,7; **2 vise (f):** Maria Șerbu, Ecaterina Gonda (CNU Buc.) 4:02,7; **4+1 rame (f):** T. Untaru, M. Mocioacă, E. Necula, N. Stoian + E. Giurcă (CNU Buc.) 3:59,0; **skif simplu 2000 m (b):** I. Meher (Politehnica Timișoara) 8:09,0; **2+1 (b):** A. Földvari, A. Mihele + A. Miat (Polit. Tim.) 8:01,2; **8+1 (b):** C.N.U. Buc. 6:25,0; **K1 500 m (f):** Doina Penția (Polit. Timișoara) 2:24,8; **K2 500 m (f):** M. Forminte, A. David (Polit. Timișoara) 2:23,2; **K1 500 m (b):** I. Popovici (Polit. Timiș.) 2:01,5; **K2 500 m (b):** I. Savin, R. Terțan (Polit. Timiș.) 1:55,5; **C1 500 m (b):** A. Opriș (Polit. Tim.) 2:23,6; **C2 500 m (b):** A. Miron, C. Ivașcu (Polit. Timișoara) 2:11,3; **K1 1 000 m (b):** D. Mircea (Polit. Timiș.) 4:32,8; **K2 1 000 m (b):** V. Toboș, H. Bogdan (CNU Buc.) 4:01,4; **K4 1 000 m (b):** A. Sibek, E. Bujinovici, V. Subran, I. Sitoris (Polit. Timiș.) 3:32,8.

RUGBY DINAMIC, MODERN, DE O DESAVÎRȘITA SPORTIVITATE — iată ce așteptăm de la derbyul Steaua—Dinamo, care va avea loc astăzi dimineață pe terenul din Parcul Copilului (În fotografie, fază dintr-un derby al campionatului precedent, Grivița Roșie — Dinamo)

Vineri după-amiază s-a deschis în satul olimpic o cofetărie prevăzută și cu un stand de fructe. Printre primii vizitatori ai acestui stand, s-a numărat și atleta noastră Valeria Bufanu, pe care o puteți vedea alegîndu-și un uriaș ciorchine de struguri

Telefoto: U.P.I.—AGERPRES

AZI, DERBIUL DE HANDBAL RAPID — CONFECȚIA

Înfrîngerea suferită în etapa trecută de către lidera clasamentului (Confecția) și victoriile Rapidului și Universității Timișoara au redus diferența de puncte dintre principalele pretendente la șefie, lupta fiind acum mult mai strînsă și mai animată. Din acest punct de vedere, etapa de astăzi se anunță deosebit de disputată; capul de afiș îl constituie derbyul din Capitală: Rapid—Confecția (stadionul Giulești, ora 16), două team-uri angajate direct în lupta pentru titlu. Meciuri importante sînt programate și în campionatul masculin.

PRESA MEXICANĂ DESPRE OLIMPICII ROMÂNI

„Toți sînt foarte amabili și lasă să se întrevadă o excelentă condiție fizică"

Prin amabilitatea echipajului avionului TAROM, care a transportat la Ciudad de Mexico eșalonul al doilea, și cel mai mare, al lotului nostru olimpic, am intrat în posesia cîtorva ziare apărute în capitala mexicană la 26 septembrie. Dintre ele, cotidianul „EL UNIVERSAL" a acordat o deosebită atenție sportivilor români, publicînd un amplu reportaj de la sosirea reprezentanților noștri, care avusese loc în ajunul apariției ziarului, precum și interviuri cu atletele Lia Manoliu și Mihaela Peneș.

Sub titlul „Select și amabil, al doilea grup sportiv din România a sosit ieri", *ziarul remarcă faptul că delegația sportivilor români, condusă de președintele C.N.E.F.S. și al Comitetului olimpic român, Anghel Alexe, cuprinde* „un nucleu de ași" *și citează în continuare numele Mihaelei Peneș, al lui Aurel Vernescu și al Liei Manoliu.*

Referindu-se la întregul lot de sportivi români, „El Universal" *își încheie astfel reportajul:*

„Toți sînt foarte amabili și lasă să se întrevadă o excelentă condiție fizică pentru că, deși veneau după un voiaj lung și greu, au rezistat întrebărilor puse de un numeros grup de reporteri. Con-

(Continuare în pag. a 4-a)

SPORTUL magazin

CULESE DIN DIVIZIE

● *Toate riurile curg de la deal la vale. Și „Crișul" tot la vale curge!*

● *Cu tenacitatea-i cunoscută, Mureșan luptă și-i învinge pe apărătorii adverși! Pe cînd și pe selecționeri?*

● *De la începutul campionatului, Rapid nu joacă, improvizează. Deși formațiile au fost provizorii, rezultatele au rămas... definitive!*

● *Cu toate că au făcut un meci mediocru, cîștigînd totuși, jucătorii ploieșteni au fost primiți triumfal de către susținători. Ca și banii, punctele obținute se vede că nu au miros...*

● *Jiul, chiar și acasă, se sufocă! E curios că echipa lui Ozon... n-are aer!*

D. MAZILU
Bogdan BURILEANU

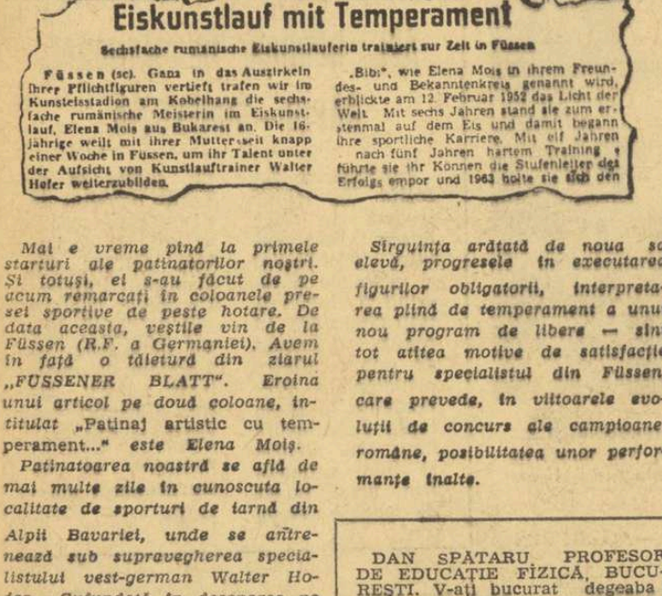

„Sportul" a fost primul ziar de specialitate românesc. El a apărut în anul 1880 ca urmare a dezvoltării curselor de cai. De altfel, în coloanele sale se vorbește numai despre aceste curse. După numai trei numere, ziarul și-a încetat apariția.

ANTICIPĂRI HIBERNALE

Eiskunstlauf mit Temperament

Sechsfache rumänische Eiskunstlauferin trainiert zur Zeit in Füssen

Füssen (sc). Ganz in das Ausgirkeln ihrer Pflichtfiguren vertieft trafen wir im Kunsteisstadion am Kobelhang die sechsfache rumänische Meisterin im Eiskunstlauf, Elena Mois aus Bukarest an. Die 16jährige weilt mit ihrer Mutter seit knapp einer Woche in Füssen, um ihr Talent unter der Aufsicht von Kunstlauftrainer Walter Hofer weiterzubilden.

„Bibi", wie Elena Mois in ihrem Freundes- und Bekanntenkreis genannt wird, erblickte am 12. Februar 1952 das Licht der Welt. Mit sechs Jahren stand sie zum erstenmal auf dem Eis und damit begann ihre sportliche Karriere. Mit elf Jahren nach fünf Jahren hartem Training führte sie ihr Können die Stufenleiter des Erfolgs empor und 1963 holte sie sich den

Mai e vreme pînă la primele starturi ale patinatorilor noștri. Și totuși, ei s-au făcut de pe acum remarcați în coloanele presei sportive de peste hotare. De data aceasta, vestile vin de la Füssen (R.F. a Germaniei). Avem în față o tăietură din ziarul „FUSSENER BLATT". Eroina unui articol pe două coloane, intitulat „Patinaj artistic cu temperament..." este Elena Moiș.

Patinatoarea noastră se află de mai multe zile în cunoscuta localitate de sporturi de iarnă din Alpii Bavariei, unde se antrenează sub supravegherea specialistului vest-german Walter Hofer. „Cufundată în desenarea pe gheață a cercurilor dintr-o complicată figură obligatorie, așa am întîlnit-o, sub cupola patinoarului acoperit din Kobelhang, pe campioana României, Elena Moiș" — scrie reporterul ziarului din Füssen și tot el notează, în continuare, că prezența acesteia printre elevii lui Walter Hofer nu este întîmplătoare. Cu prilejul unei demonstrații internaționale de patinaj artistic care a avut loc la Moscova, acum doi ani, „Bibi" a fost remarcată de antrenorul Hofer. El și-a exprimat dorința de a lucra cu tînăra patinatoare din România, pe atunci în vîrstă de 14 ani. Iată, deci, planurile de atunci puse azi în practică.

Sîrguința arătată de noua sa elevă, progresele în executarea figurilor obligatorii, interpretarea plină de temperament a unui nou program de libere — sînt tot atîtea motive de satisfacție pentru specialistul din Füssen, care prevede, în viitoarele evoluții de concurs ale campioanei române, posibilitatea unor performanțe înalte.

SPORTIVI SUB CUPOLA ACADEMIEI

UN SAVANT SPORTIV ÎNCUNUNAT CU PREMIUL NOBEL

„Înainte de orice, atletismul și înotul — și numai apoi jocurile sportive"

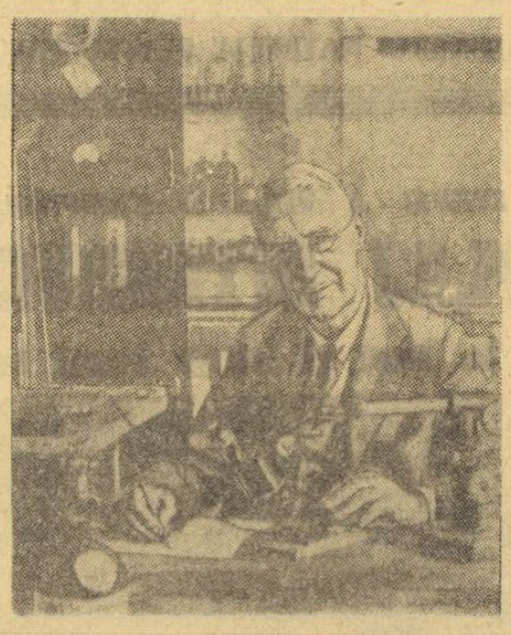

Oaspetele nostru de azi vine din depărtările Marii Britanii și se bucură de prestigiosul titlu de deținător al Premiului Nobel, care i-a fost decernat în anul 1922, pentru reușita sa în cercetări din domeniul fiziologiei și al biologiei.

Atunci, dl. dr. A. V. HILL, profesor la Universitatea din Cambridge, avea numai 36 de ani și mai practica încă patru dintre sporturile sale favorite: marșul forțat, înotul, patinajul și automobilismul.

Astăzi dl. prof. dr. A. V. HILL a atins venerabila vîrstă de 82 de ani, dar continuă să-și desfășoare neîntrerupt activitatea înscrisă în aria unor pasiuni ce s-au întregrat în personalitatea sa: știința și, într-o măsură, chiar exercițiul fizic.

Savant cu un loc bine definit în fiziologia și biologia universală, oaspetele nostru a dăruit medicinii numeroase lucrări care i-au adus nu numai satisfacția datoriei împlinite, ci și proclamarea sa ca membru al „Royal Society" și al altor așezăminte academice de pe glob, între care și Academia Republicii Socialiste România, al cărei membru de onoare a fost ales în anul 1965.

Așadar, și sub cupola Academiei noastre.

— Experiențele mele în sport *ne-a declarat ilustrul om de știință*, au la bază atletica, și cred că așa se și cuvine în orice țară din lume, indiferent cărei ramuri sportive i te-ai devotat apoi. Condiția fizică nu o poți dobîndi decît printr-o practică superioară a atletismului. Eu mi-am ales alergarea pe distanțe medii: 800 și 1 500 metri.

Zilele tinereții mele s-au desfășurat între laborator și bibliotecă, între spital și stadion, piscină și munte.

Jucam hochei și înotam; ca orice englez, jucam rugby și, evident, fotbal, după cum luptam cu convingere în faimoasele regate studențești.

Mai tîrziu, către anii treptelor de argint ale maturității, am renunțat la alergarea zilnică și în locul ei practicam marșul forțat. Ei, da. Asta e un exercițiu strașnic. Face atît de bine destinderii mentale și e atît de util sănătății. Eu sînt medic și, deci, propriul meu cobai. Niciodată nu am practicat vreun sport, fie el chiar competitiv, de dragul performanței. M-a interesat mai întîi exercițiul în sine, datoria către organismul meu.

Personal, am amintirile cele mai frumoase din acei ani ai tinereții sportive pe care aș putea să-i numesc anii de aur.

— Și-acum, la venerabila dv. vîrstă, ce recomandări faceți celor ce intră în școli, în sport, în viața socială?

— Nu poți aspira la rezultate reale în munca ta profesională sau sportivă și, evident, la succese în orice domeniu, fără să fii pregătit pentru împrejurări în care ți se cer eforturi ce ies din comun. *— ne-a afirmat, ca citind dintr-o carte în care rațiunea și experiența unei vieți au consemnat precepte de bună reușită, savantul A. V. HILL, încununat cu Premiul Nobel, răsplată pentru ceea ce a gîndit și a realizat el în folosul oamenilor, pentru ceea ce a dăruit ei omenirii, universalității.*

V. FIROIU

TURNIRUL ÎN ȚĂRILE ROMÂNE

Cavalerismul a fost o instituție caracteristică întregii Europe medievale, deci și Țărilor Române. În Țara Românească și Moldova, cavalerii purtau denumirea de *„viteji"* și erau învestiți cu acest titlu de către Domn, cînd se distingeau în diferite bătălii. Letopisețul anonim al Moldovei arată că în 1481, înapoiat la Suceava după bătălia de la Rîmnic, *„Ștefan voievod a făcut mare ospăț mitropolitului și episcopilor și boierilor săi și întregii lui oștiri.* ȘI A INSTITUIT ATUNCI MULȚI VITEJI *și a dăruit atunci multe daruri și îmbrăcăminte scumpă boierilor săi și vitejilor și întregii lui oștiri".* Tot într-un cadru sărbătoresc, Ștefan voievod a instituit viteji și după o altă bătălie din anul 1497.

Legate strîns de instituția cavaleriei și în special de necesitatea pregătirii de luptă a cavalerilor, au existat anumite forme de întrecere ca *Turnirul* și *Juta*. Cunoscute în întreaga Europă, ele erau nelipsite de la serbările și petrecerile găzduite de castelele feudale, reprezentînd în timp de pace, principalul mod de măsurare a forței, îndemînării și pregătirii de luptă a cavalerului.

Turnirul era o luptă între două cete de cavaleri în care erau permise toate armele folosite de nobili. Sfîrșitul turnirurilor era de cele mai multe ori, sîngeros, soldîndu-se cu morți și răniți.

Țările Române au cunoscut și ele practicarea diferitelor forme de turnir. Documentele

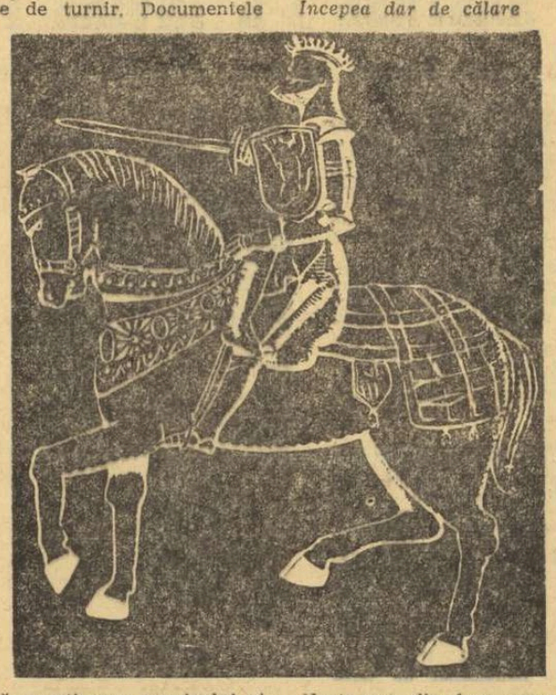

atestă practicarea turnirului și în Transilvania, la Brașov și la Sibiu. Ele aveau loc de obicei, în timpul carnavalului. La Brașov se cunosc turniruri în anii 1512 și 1536. Tot aici un oarecare Erasmus avea un atelier în care fabrica lănci pentru turniruri.

În Țara Românească existența turnirului este confirmată de participarea unei echipe de cavaleri la un turnir la Buda, capitala Ungariei, în anul 1414, în timpul domniei lui Mircea cel Bătrîn.

Balada istorică *„Radu Calomfirescu"* atestă practicarea turnirului în Țara Românească. În conținutul ei ne este redată întîlnirea dintre boierii Buzești și Căplești cu Radu Calomfirescu împreună cu suita sa și provocarea, din partea primilor, la turnir:

„Noi în cale ți-am ieșit
C-avem dor de hărțuit
Și la harță vitejească
Și la joacă războiască.
Ei la harță se lua
Pe jurămînt s-apuca
Stăpînii să hărțuiască
Și slugile să privească!
Începea dar de călare
Harța cea din fuga mare
Paloșele zăngănind
Sulițele învîrtind
Buzduganele ciocnind
Și din gură chiuind".

Fragmentul citat redă o formă de turnir dar, bineînțeles, cu denumiri schimbate. Astfel, turnirul se numește *„harță vitejească"*, adică „turnir cavaleresc", întrucît am văzut mai înainte că denumirea de „viteaz" e identică cu cea de cavaler. Nu este o luptă propriu-zisă, ci o „joacă războiască", în care sînt respectate anumite reguli, deoarece în prealabil participanții au depus un jurămînt. Caracterul de clasă este evident; slugile nu puteau participa, ci numai nobilii, turnirul fiind un apanaj al lor. Alături de alte exerciții tipic medievale, turnirul — pe lîngă caracterul lui spectacular — a contribuit și la pregătirea militară a cavalerilor.

Ioan TODAN

Duminicile unui nesportiv

SPORTUL ÎN ȘCOALĂ

Au început școlile și, o dată cu năvala copiilor prin curți în pauzele lecțiilor, Capitala a reîntinerit și ea parcă. A reîntinerit în plină toamnă, poposită prea curînd pe malurile Dîmboviței, în teii de la Șosea, pe străduțele tăcute ale vechiului București, peste zaplazurile cărora perdelele de verdeață au prins, înainte de soroc cocleala ruginei. Au bătut însă ploi și vînturi învălmășite peste acest septembrie pe ducă, și s-a mai abătut peste ele și un val de căldură caniculară, chiar în zilele cînd școlarii și-au reluat mica trudă de fiecare toamnă.

Trudă fertilă, ale cărei roade le culege fiecare în parte și toți împreună, în virtutea zicalei populare: ai carte, ai parte!

Dar „cartea" zilelor noastre, procesul de învățămînt al copiilor și tineretului înregistrează, cu fiecare an, modificări complexe și o tot mai răspicată apropiere de viață. Pedagogia modernă scoate cele mai mari rezultate ce se pot obține în perioada de școlarizare. Din șirul metodelor ei face parte și educația fizică în școală, căreia dacă nu i s-au afectat mult mai multe ore decît avea în trecut, i se acordă o cu totul altă atenție și importanță decît în școala de odinioară: prestigiul sportului acoperă astăzi o mai mare arie a elevilor și profesorilor și chiar mai mult din timpul liber al școlarilor.

Cum mi-e dat să trec deseori pe lîngă cîteva licee și școli generale din cartierele pe unde mă poartă frecvent obligațiile profesionale, sînt mereu captivat de veselia recreațiilor, în care mîini repezi și pricepute aruncă, fără s-o încurce, mingea de baschet, urmărindu-i toate zig zag-urile prin văzduh. Sînt și alți trecători, în afara mea, care își răresc pașii sau chiar se opresc, spre a privi agitația însuflețită a jocurilor școlarilor, captivați de strigătele lor vioaie ce se răsfrîng, într-un necontenit ecou sprințar, printre clădirile din jur.

Neastîmpărul vîrstei, în consonanță cu prospețimea ei de simțire, află o supapă potrivită în gimnastică, în atletism, în jocurile cu balonul, a căror alternare și succesiune de experiențe nu sînt lipsite nici de un ascuns pedagogism: dezvoltă spiritul de echipă, cultivă în oamenii de mîine darurile naturaleții și candorii, care nu sînt, cum se crede îndeobște, proprii doar copilăriei! Sportul acesta școlar sădește virtos în tineri instinctele mișcărilor armonioase, economice și cu finalitate precisă, stîrnește resursele de onestitate și loialitate în jucători, promovează spiritul de emulație și contribuie la făurirea acelei imaginații integrale, în lipsa căreia omul nu e decît pe jumătate părtașul vieții și al miracolelor ei perpetue.

Cred că, în procesul de educație prin școală, sportul stă pe aceeași treaptă, ca valoare pedagogică, cu literatura, muzica și desenul, fiindcă iscă mereu, asemenea artelor, neașteptate flori de închipuire.

George SBÂRCEA

Cine sînt eu, „VAGONUL"?

Promovarea mea în campionatul diviziei A de fotbal a stîrnit în lumea „microbiștilor" nedumeriri, curiozități, semne de întrebare ca acestea: Cine sînt? De unde vin? Care este trecutul meu? De ce mă cheamă „Vagonul"? etc. Întrebările sînt firești și tocmai de aceea mă simt obligat să trec la autobiografie, cu unicul scop de a mi se cunoaște arborele genealogic. Atenție, deci, simpatizanți, adversari și... „Ion Poștașu".

„Omul și mingea" — iată deviza antrenamentului condus de T. Jurcă la Vagonul Arad. Pregătiri asidue explicabile prin importanța meciului de astăzi: primul derby arădean pe scena primei divizii...

Foto: V. BAGEAC

Locul meu de naștere: Fabrica de Vagoane WEITZER din Arad. Primul meu nume a fost **„Asociația sportivă a Fabricii de vagoane"**. Asta s-a întîmplat în toamna anului 1909, cînd un grup de tineri muncitori au dus pînă la capăt o inițiativă lăudabilă. Dintre foștii tineri, acum veterani, mai vin unii și astăzi să mă vadă la meciuri. Pot cita pe Ludovic Palinkas, pe Gheorghe Șirianu și pe alții.

Consemnarea existenței mele are loc abia la 5 mai 1910, cînd ziarul local inserează cîteva rînduri despre meciul pe care l-am susținut cu Clubul Atletic Arad, meci pe care l-am pierdut cu 6—1. Reproduc un fragment din cronica meciului: **„...tinerii de la Fabrica de Vagoane nu au încă un statut aprobat, nu au o bază materială corespunzătoare, dar au o echipă de fotbal și un sănătos spirit de echipă".** Apoi, am luat parte la campionatul teritorial al anului 1910—1911. În returul acestui campionat, am fost silit să-mi schimb numele în „Asociația Sportivă Arădană", pentru motivul că direcțiunea fabricii a interzis activitatea sportivă în uzină.

În vara anului 1911, în urma acțiunilor sindicaliștilor metalurgiști în mai multe orașe au fost înființate echipe muncitorești. La Arad exista aceeași situație și deoarece eram aproape de desființare, „metalurgiștii" m-au înfiat aproape cu întreaga echipă și am primit denumirea de „Asociația Muncitorească de Educație Fizică Arad". (A.M.E.F.A.).

Începînd din anul 1932, am devenit o echipă fruntașă în divizia A. Am crescut mulți jucători cu renume: Auer, Sanislo, Braun, Bătrîn și alții. Și totuși... în anul 1940 a urmat desființarea. Motivul? Structura muncitorească a echipei nu se încadra în ideologia oficială de pe atunci.

După război, am fost chemat din nou la viață. Am renăscut cu aceeași jucători care au fost siliți să mă părăsească în anul 1940. Sprijinul meu venea acuma din partea sindicatului lemnarilor și micilor meseriași. Denumirea mea era A.M.M.E.F.A. (Asociația Muncitorilor și Meseriașilor pentru Educație Fizică Arad). Am început bine și eram foarte optimist, dar... a urmat epoca I.T.A., care a atras toată atenția asupra acestei echipe.

Eu am pornit în divizia B, înfruntînd dificultăți materiale, pînă în anul 1948, cînd am fuzionat cu Astra, devenind A.M.E.F.A.-A.S.T.R.A. Trebuie să fac aici o paranteză. În anul 1933, a luat ființă în cadrul Uzinei de vagoane echipa de fotbal A.S.T.R.A. Meciul de inaugurare l-am susținut împreună, A.S.T.R.A., sora mea mai mică, a rămas însă o echipă modestă în campionatul orășenesc. Cît eram A.M.E.F.A. nu aparțineam direct de fabrica de vagoane, dar indirect, prin nenumărate fire, am avut întotdeauna legături cu ei. Fuzionarea mea n-a fost așadar întîmplătoare, așa că am venit din nou acasă, în uzină, de unde plecasem cu mulți ani în urmă. Au urmat zile bune și mai puțin bune: în 1948 retrogradez în campionatul județean, din nou în „B" — în anul 1955, iarăși în „C", apoi din 1957 în „B", pînă în 1963. Retrogradez din nou, revin după un an și urmează o serie de locuri fruntașe în divizia secundă. Iar în 1968 obțin promovarea în divizia A. Acesta este, pe scurt, istoricul.

Și acum problema sensibilă a numelui meu, care a supărat pe mulți cronicari sportivi. Dar, să recapitulăm întîi denumirile anterioare. În 1948 AMEFA-ASTRA. A urmat AMEFA-Flacăra roșie. În 1949 AMEFA-Flamura roșie. Între 1951—1955 METALUL, Flamura roșie-AMEFA!! Apoi în 1956 Energia-Metalul, iar începînd din 1957 Uzina de vagoane — AMEFA. Din 1961 nu mai sînt și AMEFA, ci numai A. S. Vagonul, sau mai pe scurt Vagonul. Dacă s-ar conferi titluri, desigur că aș fi campioană la... denumiri. Și, totuși, lumea continuă să-mi caute un nou nume.

Cine va fi nașul celei mai vîrstnice echipe de fotbal din țară și, totodată, mezinul diviziei A?

Iosif SIRBUȚ

BAROMETRUL FORMEI SPORTIVE OGLINDIT DE MEDIA NOTELOR ACORDATE DE ZIARUL NOSTRU

Echipele	Etape (Medii) I	II	III	IV	V	VI	VII	Media generală	EX.	FB	B	M	SL	FSL
1. „U" Craiova	7,6	7,4	6,7	6,8	7,2	8,0	6,9	7,2	—	1	3	3	—	—
2. U.T.A.	6,9	7,3	7,5	7,0	7,2	7,0	7,1	7,1	—	—	6	1	—	—
3. Steaua	7,4	7,7	6,2	7,0	7,3	7,4	6,8	7,1	—	—	5	2	—	—
4. A.S.A.	6,9	6,6	7,3	7,6	6,4	6,6	7,9	7,0	—	—	3	4	—	—
5. Dinamo Buc.	6,6	6,9	—	7,8	6,6	6,9	6,8	6,9	—	—	1	5	—	—
6. „U" Cluj	6,4	7,1	6,5	7,1	7,4	6,1	7,3	6,8	—	—	4	3	—	—
7. Petrolul	6,8	7,2	6,4	7,1	7,9	6,1	5,3	6,7	—	—	3	3	1	—
8. Jiul	7,1	6,3	6,5	7,3	7,0	5,5	6,9	6,7	—	—	3	3	1	—
9. „Poli." Iași	7,3	5,8	7,2	6,8	6,8	6,9	5,9	6,7	—	—	2	3	2	—
10. Farul	5,9	6,7	6,5	6,5	6,5	7,2	7,4	6,7	—	—	1	5	1	—
11. Vagonul	7,0	6,8	6,1	6,5	6,4	6,7	6,2	6,5	—	—	1	6	—	—
12. Crișul	7,1	6,9	6,4	6,7	5,9	6,4	6,0	6,5	—	—	1	5	1	—
13. Dinamo Bacău	6,8	5,7	6,7	6,1	6,3	6,1	5,3	6,4	—	1	—	4	2	—
14. F.C. Argeș	5,4	7,4	—	6,0	6,7	6,8	6,3	6,4	—	—	1	4	1	—
15. Progresul	5,5	6,9	5,7	7,7	7,1	6,4	4,8	6,4	—	—	1	2	2	1
16. Rapid	7,0	5,8	6,1	5,5	6,5	7,3	6,0	6,3	—	—	1	3	2	—
Media generală	6,7	6,8	6,6	6,9	6,9	6,8	6,4	6,7	—	2	39	56	12	1
DIVIZIA A.														
Goluri marcate	23	21	11	22	16	29	31	21,8						
Media golurilor	2,8	2,6	1,5	2,7	2,0	3,6	3,8	2,1						

Legendă: EX, FB, B, M, SL, FSL = Formă excelentă, foarte bună, bună, mediocră, slabă, foarte slabă

Tabel realizat de B. HOROS

RĂSPUNDE Ion Poștașu

DAN SPĂTARU, PROFESOR DE EDUCAȚIE FIZICĂ, BUCUREȘTI. V-ați bucurat degeaba! Nu cunoașteți, după cum se vede, forma impersonală, în cadrul căreia construcția... incriminată de dv. — „în regulamentul difuzat de F.R. Fotbal SE SPUNE următoarele" — nu face nici o abatere de la gramatică. Tot e bine că nu sînteți profesor de limba română!

GH. POPESCU, BUCUREȘTI. Ne-au plăcut cîteva „melodii" fotbalistice: RAPID: NU-ȚI ȘADE BINE CÎND PLÎNGI; PAVLOVICI: TOT PE DRUM, PE DRUM, PE DRUM; CRIȘUL: NICI O LACRIMĂ.

GHEORGHE POP, GHERLA. În cadrul turneului U.E.F.A. 1962, de la București, juniorii noștri au obținut, în ordine, următoarele rezultate: 2—2 cu Belgia, 0—0 cu Portugalia, 3—0 cu R.F. a Germaniei, 4—0 cu Turcia (semifinale) și 4—1 cu Iugoslavia (finala).

VASILE TILMACIU, TECUCI. Nu înțeleg de ce nu... înțelegeți o problemă pe care am explicat-o în cîteva rînduri. Dublarea golurilor înscrise în deplasare, în unele competiții europene, se face numai în cazul cînd nici punctele, nici golaverajul n-au putut departaja două echipe. La 3—1 pentru Rapid, la București, și 5—2 pentru O.F.K. Beograd, la Belgrad, s-ar fi calificat iugoslavii, care ar fi realizat golaverajul de 6—5.

DORU GHERGHEL, CRAIOVA. Am făcut cunoștință cu cuvintele marșului pe care l-ați compus în cinstea Universității Craiova. „Muzica — ne spuneți — n-o trimit deocamdată". Vă mulțumim sincer!

UN GRUP DE CITITORI DIN PLOIEȘTI. Colaboratorul nostru, Gh. Mitroi, și-a imaginat cronica pe care ar fi putut s-o scrie Dumitriu III. Cu atîția fotbaliști deveniți cronicari sportivi, nici nu mă mir că n-ați știut care este adevărul!

GHEORGHE GOLTAN, CLUJ. Calculînd punctele pe care le va realiza Universitatea, pînă la sfîrșitul turului, ați socotit și punctele de la... Ploiești. Nu vi se pare că vindeți pielea ursului din pădure? De altfel, de-a lungul campionatelor, Universitatea Cluj n-a învins niciodată pe Petrolul la Ploiești. Invers s-a întîmplat...

ȘT. BAZARCA, CLUJ. Echipa de fotbal U.T.A. a luat ființă în 1946. Ea a și cîștigat primul campionat de după război — cu 11 puncte avans!

N. VASILESCU, BUCUREȘTI. Ne amintim cu plăcere de victoria dv. în Turul României — ediția 1953. Cît privește... reclamația pe care o faceți, ea e neîntemeiată: etapa Cluj — Oradea a fost atunci împărțită în două. O semietapă de 50 km, Cluj — Huedin (contratimp individual), cîștigată de C. Istrate, o a doua semietapă Huedin-Oradea (100 km), încheiată cu victoria dv. Prin adunarea timpilor din cele două semietape, învingătorul etapei, la Oradea, a fost C. Istrate, așa cum s-a consemnat în „Retrospectiva" noastră.

HORIA PANAUTOPOL. Pe alocuri, combinația de „fiime" este bine făcută. Sistemul a fost însă prea mult folosit, astfel că ne-am propus să facem o... pauză.

VICTOR MARINCOȘ, COMUNA PLAIEȘTI. Fotbaliștii noștri au luat parte la turneul final al C.M., în 1930, 1934 și 1938. Este adevărat însă că, numai o singură dată, în 1934, au trecut prin sita preliminariilor, la celelalte ediții campionatul mondial începînd cu turneul... final. În 1934, ne-am calificat însă prin luptă: 2—1 cu Iugoslavia (la București) și 2—2 (nu 1—7!) cu Elveția (la Berna). Noi am realizat astfel 3 puncte în timp ce iugoslavii, obținînd victoria la elvețieni, dar pierzînd în fața noastră, n-au putut realiza decît 2 puncte (Nu s-a jucat, după cum se vede, tur-retur, ca astăzi).

FLORINACHE VELCU, BUCUREȘTI. Dacă ar fi să facem o glumă, am spune că, din oficiu, pornește cu o stea arbitrul care are curajul de a da un „11 metri" în favoarea... oaspeților. Oricum, arbitrajul lui D. Isăcescu, în meciul Vagonul — Universitatea Craiova, a fost bun, competent și, în același timp, imparțial. Ne-a confirmat-o chiar antrenorul craiovenilor, deși i-ar fi convenit ca arbitrul să fi trecut cu vederea faultul lui Mincă, din ultimul minut de joc! Nu răspundem noi pentru alte... aprecieri, de care am rămas la fel de surprinși.

CONVORBIRI CU DOMNUL GORE

Mimetismul

— Mă gîndesc, zice dl. Gore, la nemulțumirea ivită în cîteva scrisori și pricinuită de faptul că echipele noastre de fotbal vădesc o tristă lipsă de fantezie întru alegerea numelor, cam fără rost și stereotipe. Hotărît lucru, imaginația nu e la putere în lumea sportului de la noi... Pînă mai deunăzi, cluburile aveau se pare de ales între două-trei nume: „Dinamo", „Metalul", „Locomotiva", ceea ce aducea în creiere o monotonie ploioasă. Aveam, strînse la un loc din toate diviziile — A, B, C — regiune, raion, oraș (și din toate genurile sportive), vreo două sute de „Dinamo"-uri, vreo trei sute de „Recolte", plus o mare cantitate de „Progrese". După ce că erau lipsite de renume, echipele sufereau și de absența numelui. Asociațiile sportive se găseau în această privință cam în situația prăvăliilor, cu firme reproduse universal: „Pîine", „Confecția", „Ață". Singurul mod prin care deosebeai echipele, era numele orașului, adăugat inevitabil și salvator. „Metalul" Pitești, „Metalul" Obor, „Metalul" Zimnicea... Studiind fenomenul, un sociolog din lumea sportului va constata că echipele de fotbal nu se disting una de cealaltă prin personalitate, ci prin localitate...

La un moment dat însă maladia a fost diagnosticată și, după cîțiva ani de suspine orale sau prin gazete, forurile de specialitate au dat cluburilor nu numai dezlegare pentru individualizare, dar și — să fim cinstiți — îndemnuri. Și cîteva au fugit din monotonie. Două sau cinci formații au reintrat în posesia denumirii purtate odinioară și devenită, prin mijlocirea timpului, tradițională, ca Universitatea Cluj. Altele au reîmprumutat, ca prin căsătorie, numele orașului unde funcționează, al uzinei care-i salarizează pe amatori, al rîului ce trece la doi pași de stadion etc.

Dar, ciudat... Majoritatea „team"-urilor, o dată poftite la fantezie, s-au simțit — se pare — într-o situație foarte dificilă și în loc să aleagă, să născocească un nume proaspăt, au năvălit toate la sînul a una sau două formule, acaparîndu-le. Astfel, în locul cîtorva duzini de „Dinamo"-uri, au apărut vreo șapte zeci de „Politehnici". Avem, prin urmare, o Politehnica Timișcara, una Iași una Galați, una București... Ce s-a întîmplat? Cum s-a întîmplat? S-ar zice că echipele nu vor să renunțe la uniforma titulaturii, ci doar să o schimbe cu alta. Din instinct. Și din voință proprie, fără a fi silite de nimeni. Așa încît, poate că e cazul să ne modificăm punctul de vedere cu privire la esența stereotipiei. Numele echipelor se află în afară, ca niște lucruri de împrumutat, dar mimetismul e în noi. Mi-e teamă că avem nevoie de același lucru, ca de zei unici.

Telefonul. Lung și repetat, indicînd un apel din provincie.

— Cred că-i Temistocle, un prieten din Găești, explică **dl. G. ridicînd receptorul.** — Alo!... Da, eu... Te ascult... Va să zică ați rezolvat. În sfîrșit! Bravo! Și cum se cheamă acuma? — Cum? — Aha! — Aha! — Ei, să fie într-un ceas bun. La revedere.

Isprăvind convorbirea, dl. G. rămîne o clipă pe gînduri.

— Băiatul de la telefon conduce echipa locală de fotbal care activează în C și care se chema, firește, Recolta. Sau așa ceva. Nemulțumit, s-a zbătut de ani de zile să-i schimbe denumirea. Astăzi a reușit, în sfîrșit. Era tare bucuros.

— Și cum îi zice clubului acuma?

— Politehnica Găești.

p. conf.
Al. MIRODAN

Fostul campion național de tenis, Constantin Tănăsescu

OMUL CU PANTALONI LUNGI LA BUCUREȘTI

Constantin Tănăsescu în vizită la redacția noastră

Aproape neschimbat, aș zice, dacă n-ar fi părul argintat, bluza exotică de pe el și ușorul accent cîntat la pronunțarea unor cuvinte tehnice. Șugubăț ca un țăran de la Dunăre, gesticulînd ca un meridional, agil și cumpătat cum l-am cunoscut cu peste un sfert de veac în urmă pe terenurile Tenis-Clubului Român, așa l-am regăsit acum. Maturizat, firește, după strădania de a-și croi un drum în cariera sportivă, de la grijile îndurate la New York pînă la începutul de șansă din California.

Din 1938, de nenumărate ori campion de tenis al României în toate probele, Costică Tănăsescu — cunoscut sub porecla de „omul cu pantaloni lungi", pentru că a refuzat totdeauna shortul — și-a creat un bun renume pe courts-urile europene. Eliminat, datorită unor reguli ipocrite, din marile competiții mondiale rezervate așa-numiților amatori puri (ca antrenor de tenis, el fusese socotit semi-profesionist), Tănăsescu a căutat consacrarea sportivă și prilejul unei acumulări de experiență dincolo de Ocean.

Am avut de gînd să-i propun un interviu, dar torentul său de vorbe, necesitatea vădită de a se exprima public, m-au redus la sarcina de stenograf pe care, în această împrejurare, am acceptat-o cu plăcere. Iată deci declarațiile lui Constantin Tănăsescu:

„Schimbările văzute la București — și remarcate încă din avion — m-au impresionat foarte plăcut. Sînt de-a dreptul entuziasmat de ceea ce am văzut. **România și Capitala au o înfățișare surprinzătoare nu numai în comparație cu Europa, ci chiar și cu America. CASELE ULTRAMODERNE PE CARE LE-AM VĂZUT LA BUCUREȘTI ȘI PE LITORAL (Mamaia e o mare surpriză!) SÎNT ASEMĂNĂTOARE CU CELE DIN S.U.A. ȘI FRANȚA.**

Mi-am regăsit cu bine familia și prietenii. Sînt emoționat de bunăvoința și prietenia cu care am fost îmbrățișat.

În anii de lipsă de acasă, dorul s-a acumulat și s-a îndesit în adîncul sufletului meu.

Astăzi sînt din nou pe plaiurile și pe locurile unde am deschis ochii, pe terenurile care m-au lansat ca tenisman și care mi-au dat posibilitatea și ocazia să apăr culorile țării.

Uitîndu-mă în urmă, totul îmi amintește, cu frumoase gînduri, de cariera mea de jucător și mai ales de rezultatele pe care le-am obținut în țară și peste hotare. Sînt extrem de fericit să-i văd sănătoși și bine pe toți cei pentru care am venit și cărora le duceam dorul. Am revăzut locul de naștere, comuna Independența (din fostul județ Covurlui, la 25 km de Galați), unde stă fratele meu Dumitrache, ceferist pensionar, cu numeroșii mei nepoți. Pe fratele Anton, care a venit de la Cluj să mă întîmpine, sper să-l întinerească cu 10 ani revederea noastră, care m-a impresionat adînc.

Sînt fericit că am avut ocazia să asist la finala de simplu a campionatului național. Năstase și Mărmureanu m-au surprins favorabil. Pot spune că ambii au un stil și un joc de factură internațională. Mi-a plăcut de asemenea, tînărul Marcu. Toate astea vi le spune un om care i-a văzut pe marii tenismani ai lumii și care a jucat cu multe mărimi, de la „Big Bill" Tilden pînă la Rod Laver.

Sînt directorul lui Riviera Tenis Club din Santa Monica, căruia îi aparțin celebrii jucători *americani Pancho Gonzales și Jackie Douglas.*

Organizez aci turnee lunare, iar zilnic stau pe teren 8—10 ore, dînd lecții de tenis. Locuiesc în apropiere de Los Angeles, în cartierul de vile Brentwood de lîngă Hollywood, împreună cu soția mea (Nicki Caralulis) și cei doi copii mari: Gino (născut la București) și Irina.

Cel mai mare regret al vieții mele de sportiv este că nu am ajuns niciodată să joc la Wimbledon, datorită unor reguli nedrepte. Open-ul a venit prea tîrziu pentru mine. Eu am jucat ultimul meci oficial în 1948, la Los Angeles, cu Herb Flam. Dar am fost încă partenerul de dublu al lui Gonzales în 1964 la campionatele Californiei.

Pentru cei ce își fac iluzii, trebuie să spun că viața unui profesionist în tenis nu este de loc ușoară. Pe de o parte el se află la cheremul managerului său, pe de alta orice slăbiciune în respectarea regulilor stricte de viață sportivă îi poate fi fatală. Marii jucători pe care i-am cunoscut nu beau băuturi alcoolice și fumează rar. Clauzele băneștí în contracte sînt foarte severe. Cred că din cauza aceasta Emerson a preferat mulți ani statutul de amator mascat, primind bani pe sub mînă, înainte de a semna contractul de jucător profesionist.

Printre amintirile mele plăcute figurează și meciul pe care l-am jucat cu Tilden (avea atunci 55 de ani), în 1948, la vila actorului Errol Flynn, de la Hollywood. Mi-a opus o rezistență dîrză, dar l-am învins cu 3—6, 7—5, 8—6, făcîndu-l pe Flynn să piardă un pariu de 500 de dolari.

Socotesc că tenisul trebuie propagat printre tineri, fiind un joc complet, un sport pentru toată lumea. Pînă și în America, în ultimii ani, se luptă pentru reabilitarea acestui sport care era socotit un „sissy-game" (un joc de păpuși)".

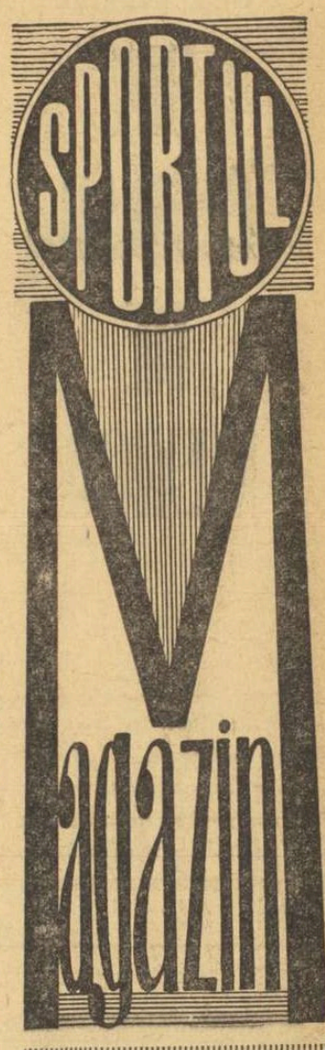

L-am revăzut zilele trecute pe Costică Tănăsescu, refăcînd celebrul cuplu de altădată cu cumnatul său Tache Caralulis, pe terenurile cu zgură roșie de la Strandul Tineretului. Tenismanul se simțea din nou acasă...

Victor BANCIULESCU

De necrezut... și totuși!

Un tînăr atlet american, pe nume Dick Fosbury, în vîrstă de 21 de ani, avînd o înălțime de 1,93 m, a realizat de curînd la Corvalis (Oregon) o performanță deosebit de bună: 2,19 m la săritura în înălțime.

Dar ceea ce este în adevăr senzațional e faptul că el a obținut acest rezultat într-un stil cu totul aparte. Cum? El a sărit... cu spatele spre ștachetă!

Cîți atleți care se pregătesc pentru J.O. realizează astăzi o astfel de performanță, chiar în stilurile... ortodoxe?

REABILITAREA SONJEI

În 1957, cu prilejul vizitei sale la București, președintele C.I.O., Avery Brundage, cruciat modern al amatorismului pur, luptător oral, pentru un precept desuet, idilic și lipsit de temei realist — punea la zidul infamiei un nume care pentru noi reprezenta, dacă nu un idol, cel puțin un simbol. Spunea, atunci, președintele octogenar de azi: „Sonja Henie a fost cea care a dat, printre campionii olimpici, semnalul de pornire a trecerii la profesionism". Declarația, voit caustică, incrimina o persoană (dacă nu chiar o personalitate) care la 50 de ani încă dansa pe gheață delectînd milioane de spectatori și creînd prozeliți în arta patinajului.

La 12 ani, în 1924, drăcușorul de fată (pe urmele căreia calcă Beatrice Hustiu) apărea pentru prima oară la Jocurile Olimpice de iarnă, la Chamonix, ocupînd un loc 8 mai mult decît onorabil. Peste 4 ani, în 1928, începe domnia grațioasei norvegiene care nu va mai ceda cununile cu lauri pînă în 1936. Abia la Garmisch Partenkirchen, la vîrsta de 24 de ani, „zîna oglinzilor de gheață" își ia rămas bun de la Jocurile Olimpice, după ce obține cea de a treia medalie de aur. Sonja Henie a fost de 10 ori campioană mondială, de 6 ori a Europei, dar îi mai trebuia acest ultim titlu olimpic, înscris ca o prevedere obligatorie în contractul cu care impresarii o așteptau la ieșirea din arenă. A devenit artistă de cinema, eroină a multor filme în care rolul tipic ce i se rezerva era, firește, cel de patinatoare. Mai tîrziu, și-a continuat activitatea ca regizoare a spectacolelor de balet pe gheață.

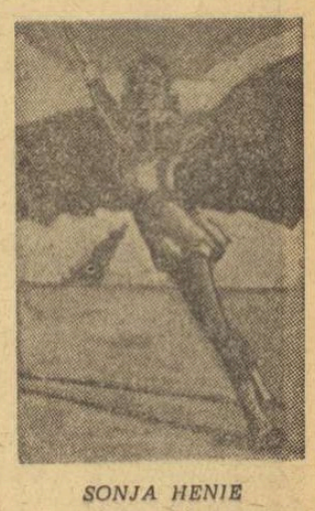

SONJA HENIE

Calitatea de amatori și-au mai pierdut-o de-a lungul deceniilor și alți campicni olimpici, Johnny Weissmüller și Buster Crabbe — deveniți Tarzani ai ecranului, tenismanul Cochet, boxerii Floyd Patterson și Cassius Clay, cicliști, halterofili, luptători. Dacă am insistat asupra cazului Sonjei Henie este pentru că a venit vremea reabilitării ei morale, dincolo de calificarea sportivă, cu, sau fără, hermină albă.

O veste recentă ne anunță că Sonja Henie, împreună cu soțul ei, armatorul norvegian Nils Onstad, se îndeletnicește cu colecționarea de tablouri celebre: Bonnard, Matisse, Picasso, Miro, Roualt, Gris etc. Mai mult, de curînd soții Onstad și-au donat colecția statului norvegian. Pentru prezentarea ei, au construit la marginea orașului Oslo un centru cultural care, pe lîngă sălile de expoziție, are și săli de studiu, de spectacol, de muzică, un restaurant, o bibliotecă. Regele Olaf a fost prezent la inaugurare.

În împrejurările excepționalei olimpiade culturale pe care Mexicul o oferă lumii, o dată cu întrecerile sportive, gestul Sonjei Henie primește o semnificație ieșită din comun. A venit vremea reabilitării ei. Așa cum ar fi trebuit să vină pentru Jim Thorpe, așa cum a venit pentru Paavo Nurmi.

(vib.)

Henry de Montherlant

VESPERALĂ

Unul cîte unul reflectoarele se sting și stadionul se învăluie-n singurătate.
Ferestrele vestiarelor se sting toate deodată. Undeva, ceva moare.
Acolo jos n-a mai rămas decît un atlet care aruncă discul în asfințit.
Luna albește pe cer. Discobolul e unicul lucru luminos în arenă.
Cît de solitar și pierdut! Pentru el singur discul e o muzică pură și neauzită de nimeni.
O! Superba inutilitate a efortului său, frumusețea lui care va muri în zori.
Ca într-un rit vechi și păgîn
Aruncă discul spre tipsia de nichel a lunii
Slujitor al zeiței Mame, copil de prisos al infinitului
Sfîșietor de singur acolo, închinînd ruga sa curată și nemaivăzută.

(Traducere de Ilie GOGA)

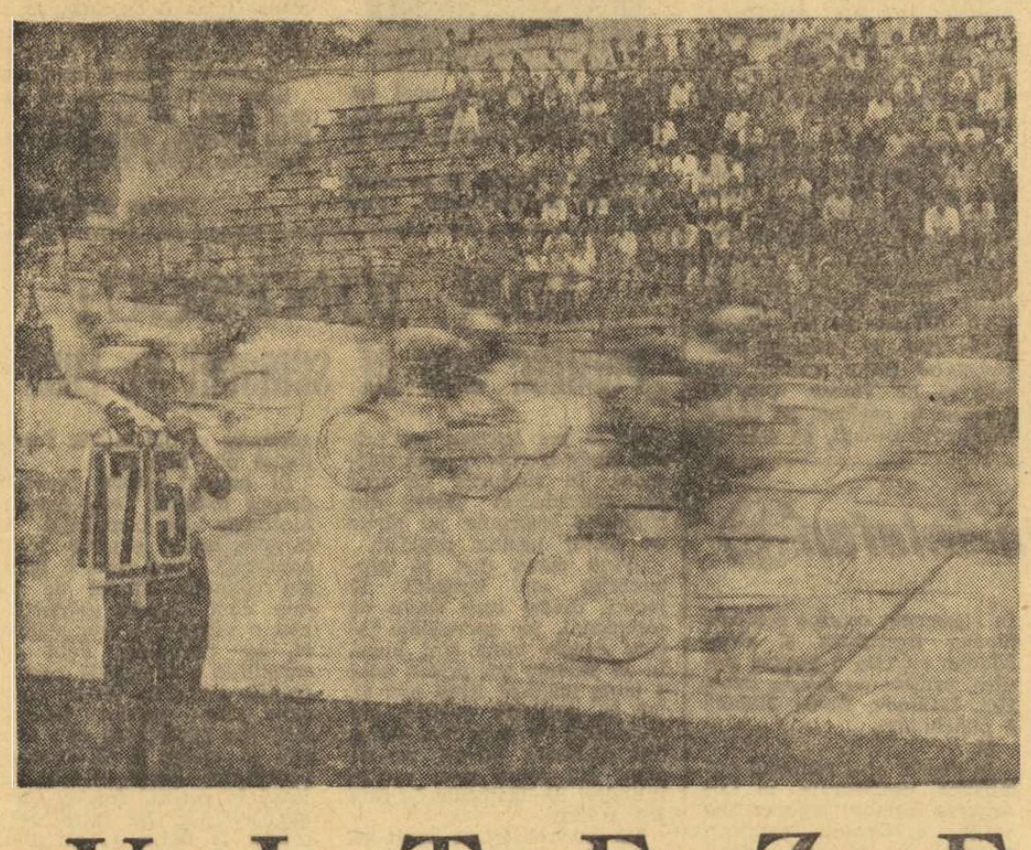

VITEZE

Viteza este singurul păcat nou, păcatul secolului XX.
Dar viteza procură singura plăcere autentică modernă.

ALDOUS HUXLEY

Secolul nostru a fost supranumit, pe bună dreptate, secolul vitezei!

Într-adevăr, totul în veacul nostru, al XX-lea, decurge uluitor de repede, de la un an la altul tot mai repede.

Odinioară, curieri pe jos sau pe cai, diligența pentru călătoriile lungi, munca grea cu brațele..,

Dezvoltarea neîncetată a tehnicii a răsturnat deprinderi și ritmuri. Azi, telefonul și radioul au fost depășite de televiziune, patefonul de magnetofon, trenul și automobilul de avionul cu reacție...

Viața noastră înseamnă mișcare, înseamnă... viteză! În această goană fantastică a tot ce ne înconjoară, doar viteza animalelor și a păsărilor a rămas aceeași, secole de-a rîndul aceeași; rîndunica 170 km/h, vulturul — 140, gazela — 90, iepurele — 70, calul — 60. În schimb, neîndit de mult a progresat viteza omului, fie prin propriile lui forțe, fie prin diverse mijloace tehnice de deplasare, istoria tuturor recordurilor mondiale ale „vitezei" suferind radicale transformări.

Tabelul alăturat, al cîtorva dintre recordurile mondiale absolute, este credem pe deplin edificator. Am ales ca termeni de comparație recordurile existente în 1937 și nivelul atins exact după trei decenii.

	1937	1967
Aviație	709,209 km Agello (Italia) 23.X.1935	3 331,507 km *) Sephens (S.U.A.) 1.V.1965
Automobilism	501,074 km Eyston (Anglia) 19.XI.1937	966,571 km Breedlove (S.U.A.) 15.XI.1965
Motociclism	279,503 km Henne (Germania) 30.XI.1937	361,410 km **) Johanson (S.U.A.) 5.IX.1962
Motonautică	208,400 km M. Campbell (Anglia) 2.IX.1937	454,615 km Lee Taylor (S.U.A.) 27.VI.1967
Ciclism (cu antrenament mecanic)	137,330 km Paillard (Franța) 29.IX.1937	204,778 km Meiffret (Franța) 19.VII.1962
Patinaj (500 m)	42,556 km Engnestengen (Norvegia) 1937	45,569 km Grișin (U.R.S.S.) 1963
Atletism	35,900 km (pe 100 m) Owens (S.U.A.) 20.VI.1936	37,282 km (pe 200 m) Smith (S.U.A.) 7.VI.1966
Înot (100 m)	6,350 km Fick (S.U.A.) 6.V.1935	6,931 km Gotwales (Franța) VIII. 1964 Clarke (S.U.A.) X.1964

* Folosind un aparat care a decolat de pe un alt avion, R. White (S.U.A.) a realizat în 1965 o medie orară de 6550 km.

** utilizînd o motocicletă de construcție specială (trei roți, motor cu reacție) Breedlove (S.U.A.) a obținut, la 13.X.1964, o medie orară de 848,631 km.

Unele dintre aceste cifre, la care cu ani în urmă poate că nimeni nu visa, au trecut și ele în lumea amintirilor...

Romeo VILARA

Desen de Fiti Gheorghiu-Vasiui

IMAGINI DIN CIUDAD DE MEXICO

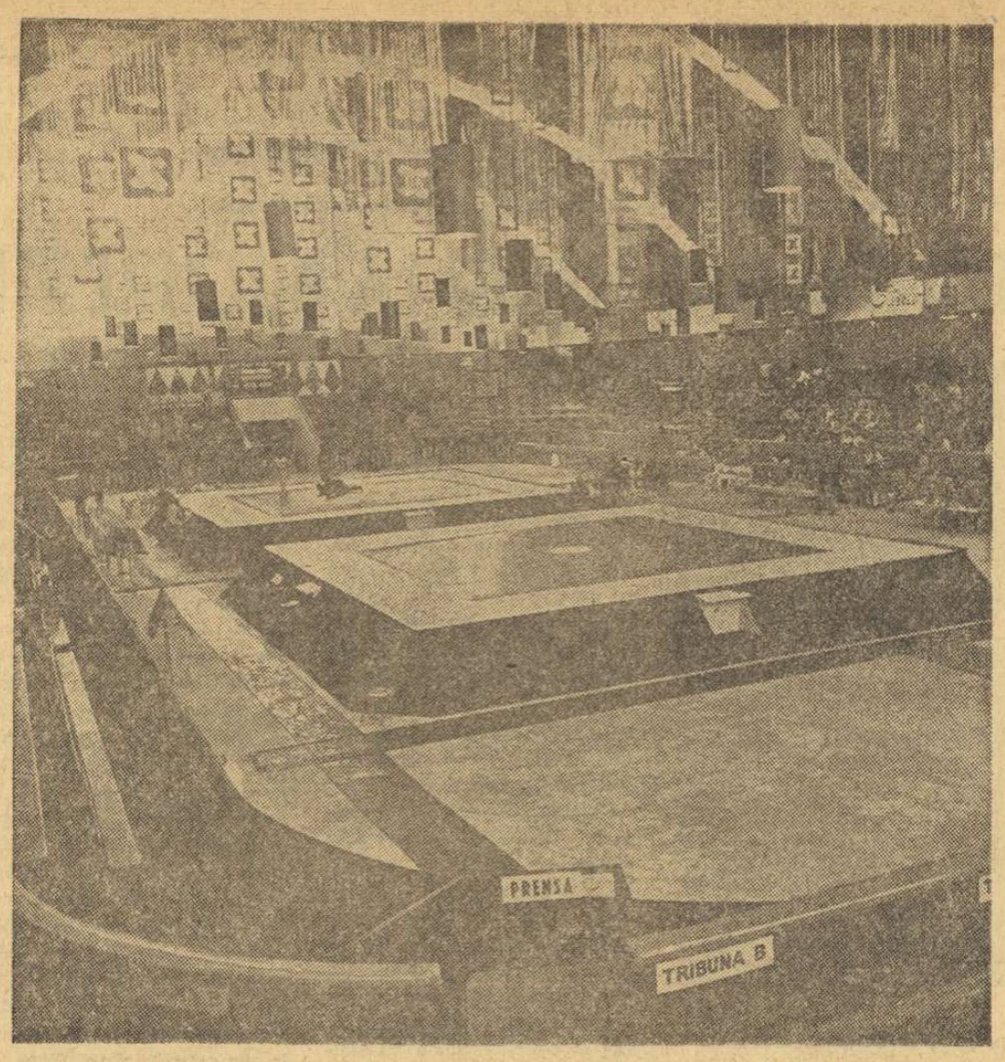

Luptătorii se simt bine pe patinoare... Intrecerile lor în orașul Olimpiadei, vor fi găzduite între mantinelele patinoarului acoperit de la Hielo Insurgentes.

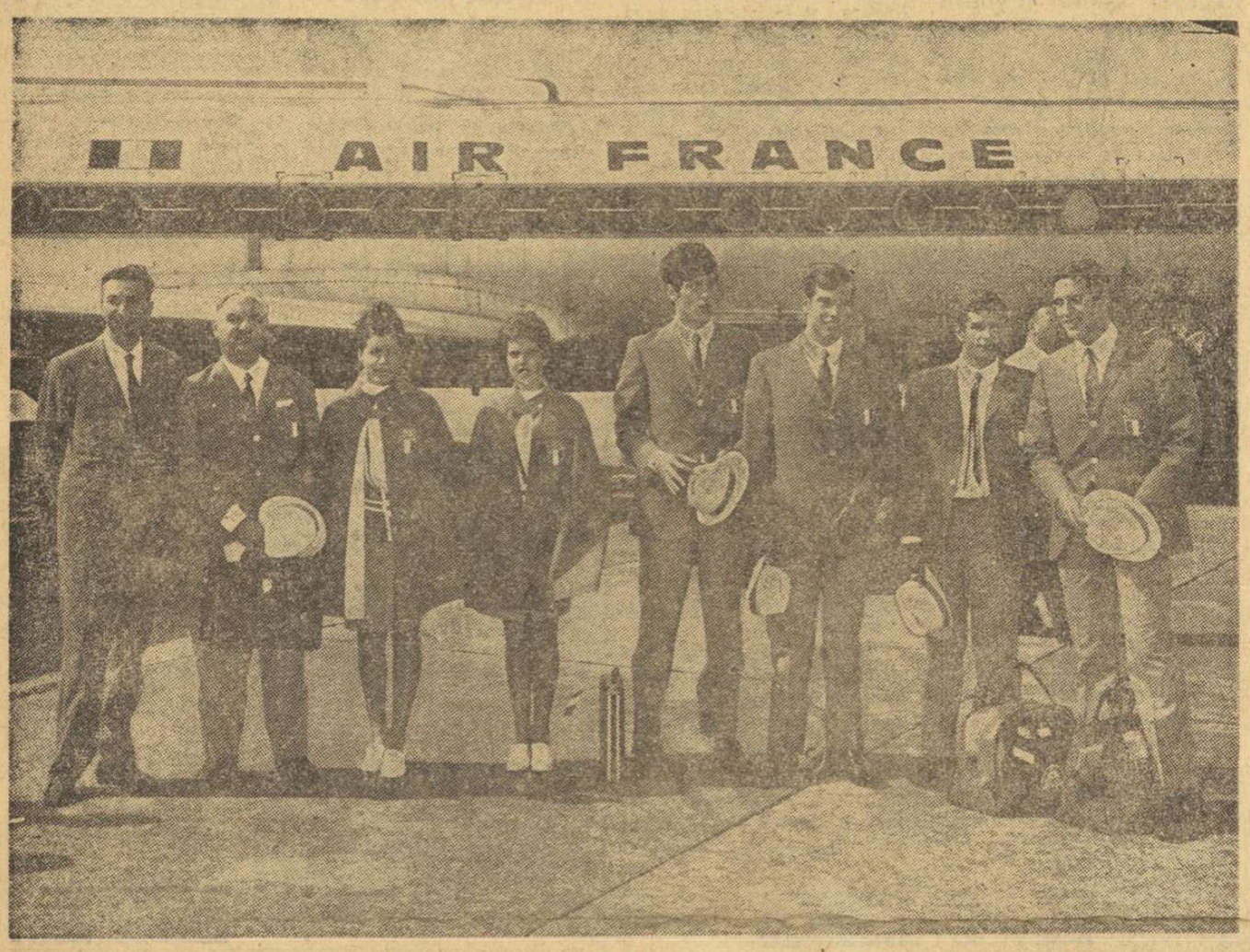

De dincolo de Atlantic, avionul a adus la Ciudad de Mexico un grup de înotători italieni. De la stînga: antrenorii echipei, „naiadele" Antonietta Strumelo, Nevella Calligaris și „delfinii" Michele D'Oppide Franco Chino, Gianpiero Fessati, Angelo Tozzi.

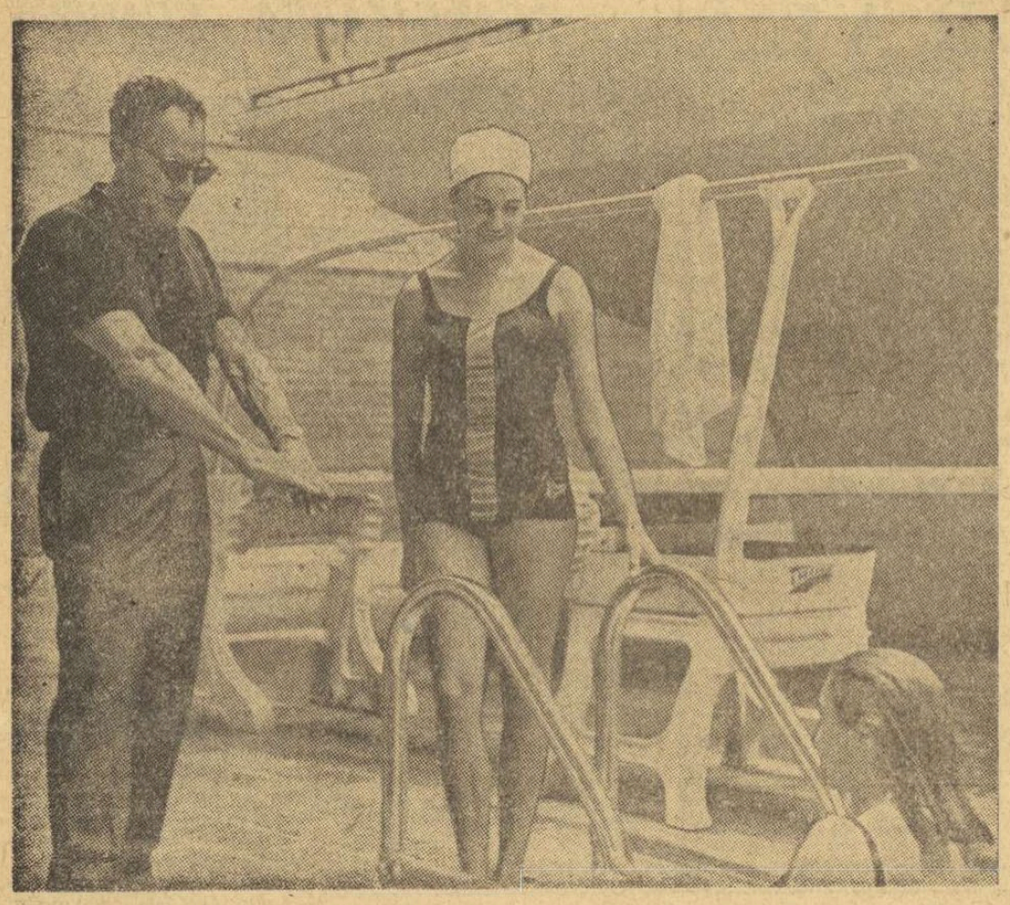

Gazdele se pregătesc și pentru spectaculoasele întreceri ale săritorilor de la trambulină. Aci, vedem pe Mario Tovar, antrenorul lotului mexican, dînd cîteva ultime instrucțiuni elevelor sale, Berta Baraldi și Dora Hilda Hernandez.

În proba individuală de canotaj academic, speranțele sportivilor din R.D. Germană sînt legate de acest schifist de la BSG Motor Baumschulenweg, rapidul Achim Hill.

MEXICO 68

PARTICIPĂRI OLIMPICE

In cadrul antrenamentelor de la Ciudad de Mexico, sulițașul sovietic Janus Lusis a aruncat 89,62 m. Colegul său Mart Paama a realizat și el o performanță remarcabilă: 80,08 m. Okorokova (U.R.S.S.) a sărit la înălțime 1,82 m. Selecționata feminină de ștafetă 4x100 m a U.R.S.S., alcătuită din Zarkova, Popkova, Samotesova și Buharina, a fost cronometrată cu timpul de 43,6 învingînd în ordine echipele Cubei — 44,8 și Australiei — 45,4.

Cunoscutul atlet din Noua Zeelandă, Welsch, recordman al țării sale în proba de 5 000 m steeple, a cîștigat anul acesta toate concursurile la care a participat. Welsch, care este de profesiune medic, deține recordul australian cu un rezultat de 8:29,6.

PRESA MEXICANĂ DESPRE OLIMPICII ROMÂNI

(Urmare din pag 1)

form tradiției, simpaticul și masivul grup de sportivi români a fost întîmpinat cu flori, cu steguleție și cu muzică populară mexicană !"

Sub semnătura lui Manuel Barragan, *ziarul* „El Universal" *publică de asemenea interviuri cu atletele Lia Manoliu* „Pentru a V-a oară la Jocuri" *și Mihaela Peneș* — „O atletă încîntătoare". *Un succint istoric al participării Liei Manoliu la J.O. precede o discuție cu recordmana noastră la aruncarea discului, din care ziaristul mexican reține că Liesel Westermann este considerată de Lia* „principala adversară de învins". *In afara acesteia aspiră la primele locuri Karin Ilgen și Kristine Spielberg.*

Referindu-se la campioana noastră, ziaristul mexican conchide astfel: „Se poate spune cu toată sinceritatea că locul al III-lea la aruncarea discului — femei este rezervat pentru atît de distinsa atletă din România, Lia Manoliu".

Mihaela Peneș a declarat reporterului din Mexic: „Nu sînt sigură că o să pot repeta succesul de la Tokio. Actualmente sînt cinci aruncătoare cu rezultate mai bune ca ale mele". *Discutînd despre starea de nervozitate a sportivilor înainte de concurs, Mihaela Peneș a opinat că sînt două categorii de asemenea stări:* „una care îi deprimă pe sportivi și alta care îi stimulează". *Peneș a ținut să precizeze:* „Din fericire, eu fac parte din a doua categorie...".

Fiind întrebată cum s-a simțit în vizita făcută în Mexic cu prilejul Săptămînii preolimpice, atleta noastră a răspuns reporterilor: „Nu m-am acomodat, atunci, cu clima, cu altitudinea și cu reacția publicului mexican; dar aceasta a fost pentru mine o bună lecție. Am învățat multe cu acel prilej".

După terminarea interviului, „Mihaela a mulțumit reprezentanților presei, a zîmbit, și-a luat valiza și s-a îndreptat spre autobuzul care a dus-o în satul olimpic...".

ÎNCEPE CAMPIONATUL ITALIAN DE FOTBAL

UN DUEL PASIONANT ÎN PERSPECTIVĂ MILAN — JUVENTUS

După destul de interesantul preludiu al primelor meciuri din Cupa Italiei, duminică se reia campionatul de fotbal Se reia cu perspectiva unui duel pasionant între o echipă favorită din principiu și cu un outsider spre care se îndreaptă pronosticurile — și, am spune, speranțele tifosilor lor. Este vorba de Milan, actuala campioană, și de Juventus. Așadar, Milan este favoritul. Nu putea fi altfel, mai ales după achiziționarea celui mai clasic dintre mijlocași: *Fogli*, căruia Bologna îi va regreta, probabil, lipsa.

Totuși, startul lui Milan nu se anunță dintre cele mai fericite: *Sormani* este indisponibil pentru cîteva etape și nu se știe dacă va putea intra curînd în teren. În plus, partida susținută în C.C.E. la Malmö, în fața campioanei Suediei, a lipsit pe „rossoneri" de *Kurt Hamrin* care rănit grav la genunchi, va trebui să se supună unei operații de menisc.

Juventus este concurentul cel mai periculos pentru Milan. Echipa torineză a făcut multe achiziții în pauza campionatului: pe fundașul *Pasetti* de la Spal, pe portarul *Giugliano Sarti*, pe germanul *Haller* de la Bologna, pe interul *Benetti* de la Palermo și, în fine, pe revelația campionatului trecut, centrul atacant al lui Varese, *Anastasi*. Scoatem în evidență pe ex-palermitanul Benetti, pe care nu

Emiliano Mondonico, noul extrem dreapta al lui Torino, promovat din categoria D în A

ezităm să-l numim de pe acum revelația campionatului care începe. Primele meciuri susținute de echipa reînnoită a torinezilor au fost mai mult decît satisfăcătoare: victorie în fața lui Milan (3—1) — la Milano în meci amical —, victorie în seria din care a făcut parte în Cupa Italiei și succes net în primul tur al Cupei orașelor tîrguri, obținut la Lausanne (2—0).

Echipele care ar putea să încurce socotelile lui Milan și Juventus nu pot fi decît Napoli (care și-a întărit rîndurile cu *Nielsen* și *Guarneri*) și tînăra Fiorentina. O numim așa, deoarece are un lot tînăr plin de avînt, călit pentru marile bătălii. A demonstrat acest lucru prin meciul nul obținut, în Cupa orașelor tîrguri pe terenul lui Dinamo Zagreb.

Rămîn misterioase posibilitățile pe care le au în campionat Inter și Bologna. Acestea traversează acum acea criză de acomodare, necesară [illegible] cu o nouă structură.

S-ar putea, însă, ca în fiecare sezon, să se impună o nouă revelație, care să încurce socotelile „celor mari".

Cesare TRENTINI

telex-radio-telefon

AZI. LA COPENHAGA C.S.M. CLUJ — VIRUM ÎN „C.C.E." LA TENIS DE MASĂ

Ieri a plecat la Copenhaga echipa masculină de tenis de masă C.S.M. Cluj. In capitala Danemarcei, formația campioană a României va susține — azi — meciul oficial cu prima echipă daneză Virum Copenhaga, contînd în cadrul primului tur al celei de-a IX-a ediții a „C.C.E.". Au făcut deplasarea Radu Negulescu, Dorin Giurgiucă, Șerban Doboși și antrenorul emerit F. Paneth. Culorile gazdelor vor fi apărate — probabil — de Hansen, Ramberg și Pedersen.

Etapa a 3-a a campionatului cehoslovac de hochei pe gheață s-a soldat cu următoarele rezultate: Dukla Jihlava — Tesla Pardubice 5—2 (0—0, 3—0, 2—2); Slovan Bratislava — Z.K.L. Brno 5—2 (2—0, 1—1, 2—1); Sonp Kladno — Sparta Praga 6—3 (3—1, 2—1, 1—1); Motor Ceske Budejovice — T. E. Gotwaldow 4—1 (1—0, 1—0, 2—1); H.Z. Litvinov — V.S.J. Kosice 4—1 (2—0, 0—1, 2—0). In clasament conduc echipele Slovan Bratislava și Sonp Kladno cu cîte 6 puncte fiecare, urmate de Z.K.L. Brno, H.Z. Litvinov, Dukla Jihlava 4 puncte etc.

■

In cadrul unei reuniuni pugilistice desfășurate la Los Angeles, boxerul japonez Sho Saijyo a devenit campion mondial la categoria pană (versiunea W.B.A.), învingîndu-l la puncte în 15 reprize pe deținătorul titlului, mexicanul Raul Rojas.

■

Gavril Kacealin a fost desemnat de federația unională să conducă antrenamentele selecționatei de fotbal a U.R.S.S. Kacealin a mai fost antrenorul echipei U.R.S.S. cu ocazia turneului olimpic din 1956 de la Melbourne. Kacealin l-a înlocuit pe Iakușin.

■

Echipa franceză de rugby Stade Nantais a jucat la Bruxelles un meci amical în compania selecționatei Belgiei. Rugbyștii francezi au obținut victoria cu scorul de 31—6 (18—3).

■

Cu prilejul unei reuniuni cicliste internaționale desfășurate pe velodromul Vigorelli din Milano, proba de urmărire individuală (5 000 m) a fost cîștigată de belgianul Eddy Merckx, care a realizat timpul de 6:06,0. El l-a învins în finală pe italianul Gimondi — 6:10,0.

ION IONESCU:

„PRIMESC 300 DE SCRISORI PE LUNĂ"

De la Ion Ionescu am primit zilele trecute o nouă scrisoare. În rîndurile de mai jos, reproducem cîteva din rîndurile așternute pe hîrtie de fostul jucător rapidist.

„Pînă acum (n.r. 15 septembrie) am susținut 15 jocuri, dintre care șapte de campionat, iar aprecierile făcute despre mine sînt bune. În 12 partide am primit nota 4 (nota maximă fiind aici 5), iar în celelalte partide am fost cotat cu note mai slabe, (nu dădusem același randament din cauza unei ușoare întinderi de ligamente de care am suferit).

Mă bucură foarte mult că aici mi-am cîștigat o mare simpatie. Ziarele mă alintă, numindu-mă ca și acasă „Puiu", iar în momentul cînd apar pe teren îmi este scandat numele IO-NES-CU, urmat de un prelung eee, pe fondul unei melodii dedicate clubului Alemannia. Serile le petrec citind corespondența, care este destul de voluminoasă. Primesc lunar aproximativ 300 de scrisori din orașele germane, din Italia, Austria, Belgia, Olanda, Luxemburg și bineînțeles foarte multe din țară.

Și acum, cîteva cuvinte despre fotbalul vest-german. Meciurile de campionat se caracterizează printr-o luptă epuizantă, care cere o energie colosală. Ritmul de joc este de-a dreptul fantastic: nici o minge nu este pierdută, iar înscrierea unui gol constituie o adevărată performanță, avînd în vedere marcajul sever pe tot terenul. Aici am învățat să dau drumul la minge și să apreciez necesitatea pasei directe. Se joacă în general foarte „tare" dar nu dur. Se intră decis numai la balon și niciodată la om. Pe scurt, campionatul vest-german este o competiție a forței, a nervilor, a unei angajări fizice și psihice totale.

P. S. Toată presa occidentală a avut numai cuvinte de laudă la adresa lui Nelu Nunweiller care a ținut în șah toată înaintarea lui Manchester City în meciul cu Fenerbahce. Vă închipuiți că m-am bucurat enorm de succesul lui Nelu".

Siffert-Hermann conduceau aseară la Le Mans

LE MANS, 28 (prin telefon). — După o dimineață însorită care a atras la Le Mans un mare număr de spectatori, cerul s-a înnorat, determinîndu-i pe concurenți să-și echipeze mașinile cu pneuri pentru timp ploios. La orele 15, dr. Agnelli, președintele firmei Fiat, a dat startul și 54 de bolizi au țîșnit pe pistă pentru a se întrece timp de 24 de ore. Încă de la început s-au instalat în frunte patru mașini Porsche (3 ltr.) în ordinea: Stommelen—Neerspach, Siffert—Hermann, Mitter—Elford și Buzzetta—Patrick. După turul IV, Siffert—Hermann au preluat conducerea pe care au păstrat-o pînă la primirea ultimei relatări din cursul serii.

D. LAZAR

La închiderea ediției

Alemannia Aachen a suferit o nouă înfrîngere pe teren propriu (1—3 cu Stuttgart). Ionescu a marcat un gol, dar arbitrul l-a anulat. Apoi, tot el a înscris unicul punct al echipei sale. Alte rezultate: Hertha — F. C. Köln 2—1, Schalke 04 — F. C. Nürnberg 4—1, Eintracht Frankfurt — Borussia Dortmund 1—1, Hamburger S. V. — Kickers Offenbach 3—0, Eintracht Braunschweig — Bayern München 2—3. În clasament conduce Bayern München

500 DE SUPORTERI ENGLEZI ȘI-AU ACONTAT LOCURILE PENTRU PARTIDA ROMÂNIA—ANGLIA

O telegramă sosită ieri pe adresa F. R. Fotbal roagă forul nostru de specialitate să rezerve 500 de locuri pentru „prima tranșă" a suporterilor englezi dornici să asiste la partida România — Anglia, care se va disputa, după cum am mai anunțat, la 6 noiembrie la București.

ALEMANNIA DIN NOU INVINSĂ

In etapa de ieri a campionatului de fotbal al R.F.G., Alemannia Aachen a suferit o nouă înfrîngere pe teren propriu (1—3 cu Stuttgart). Ionescu a marcat un gol, dar arbitrul l-a anulat. Apoi, tot el a înscris unicul punct al echipei sale. Alte rezultate: Hertha — F. C. Köln 2—1, Schalke 04 — F. C. Nürnberg 4—1, Eintracht Frankfurt — Borussia Dortmund 1—1, Hamburger S. V. — Kickers Offenbach 3—0, Eintracht Braunschweig — Bayern München 2—3. În clasament conduce Bayern München

„GRUPAJ" ÎN FRUNTEA CLASAMENTULUI LA EMMEN

În runda a patra a turneului internațional feminin de șah de la **Emmen, Polihroniade** a învins-o pe **Tuk** iar **Timmer** pe **Masnjak**. Partidele **Dobson—Jivkovic** și **Baumstarck—Eretova** s-au terminat la egalitate. În partida întreruptă de vineri **Timmer** a dispus de **Dobson**. În clasament: 1—3. **Baumstarck, Polihroniade** și **Timmer** 3 p, **Eretova** 1½ (1).

PRIMA ÎNFRÎNGERE SUFERITĂ DE LEEDS UNITED

In etapa a 11-a a campionatului englez s-a înregistrat prima înfrîngere a echipei Leeds United. Ea a fost învinsă de Manchester City cu 3—1. Alte rezultate: Arsenal — Sunderland 0—0, Everton — West Bromwich Albion 4—1, Wolverhampton — Liverpool 0—6! În clasament conduce Arsenal cu 17 p., urmată de Liverpool și Leeds United cu cîte 16 p.

Tiparul I. P. „Informația" str. Brezoianu 23—25

40365

PROLETARI DIN TOATE ȚĂRILE, UNIȚI-VĂ!

Redacția și administrația: str. Vasile Conta nr. 16, tel. 11.10.05, interurban 72 și 286. Telex sportrom buc. 180.

sportul

4 pagini 30 bani

Anul XXIV — Nr. 320 (5754) ZIAR AL CONSILIULUI NAȚIONAL PENTRU EDUCAȚIE FIZICĂ ȘI SPORT Luni 30 septembrie 1968

ÎNCĂ UN FONDIST CAMPION LA... VELODROM!

● C. Gonțea (Steaua) — învingător la semifond

Probă de spectacol, semifondul (adițiune de puncte) a atras ieri în tribuna velodromului de la Dinamo cîteva sute de spectatori. Desfășurarea cursei i-a răsplătit din plin pe cei prezenți. Dinamică, dîrz disputată, pasionantă chiar, această finală de campionat național a infirmat toate pronosticurile. Pistarzii au pierdut din nou teren, cedînd și acest titlu (ca și pe acela de la urmărire individuală) unui fondist. Dar nu unuia de talia lui Ziegler sau Ciocan, ci unui modest... breslaș al pedalei ce n-a reușit să-și împlinească visurile pe șosele: C. Gonțea. Încercîndu-și norocul la velodrom, el a reușit un veritabil „coup de foudre": medalia de aur într-o probă dificilă, real maraton al pistei, sufocantă prin cele 34 de sprinturi și alura în care se dispută. Cu această victorie, scorul la titluri cucerite în „meciul" Steaua—Dinamo este de 4—1!

Cel care spre finalul cursei avea șanse apreciabile, era Paul Soare. Cu 34 de puncte, două mai mult decît Ciocan și patru mai mult decît Gonțea, el deținea înaintea ultimelor 4 sprinturi locul I. O atentă participare la sprinturile ce urmau i-ar fi adus — meritat s-ar putea spune — tricoul de campion național. Dar, C. Gonțea, mai proaspăt, mai în vervă, a punctat la fiecare din aceste ultime sprinturi, culminînd prin cucerirea sprintului al 34-lea, cel care oferea punctaj dublu. De fapt, acest din urmă sprint i-a adus medalia de aur, cele 10 puncte departajîndu-l copios de adversarii săi. Mai ales pentru faptul că atît Soare cît și Ciocan au lipsit de la acest festin al punctelor. Oricum, C. Gonțea, primul dintre cei 32 de concurenți rămași în cursă (M. Virgil, locul II în ediția trecută, s-a accidentat în turul 65 cînd se afla pe poziția a doua, la numai un punct de liderul din acel moment, iar M. Ioniță a abandonat) a făcut eforturi lăudabile pentru a-și adjudeca trofeul.

Clasament final: 1. C. GONȚEA (STEAUA) 46 p — **campion al României**; 2. P. Soare (Steaua) 39 p; 3. C. Ciocan (Dinamo) 34 p; 4. W. Ziegler (Dinamo) 27 p; 5. Gh. Juravle (Olimpia) 24 p; 6. C. Grigore (Dinamo) 21 p; 7. N. Gavrilă (Steaua) 19 p; 8. St. Leibner (C.P.B.) 19 p; 9. N. Ciumeti (Dinamo) 18 p; 10. S. Suditu (Olimpia) 14 p.

Ultima reuniune a ediției pe acest an a campionatelor naționale de ciclism pe pistă va avea loc joi după amiază, începînd de la ora 16,30, cînd este programată proba de demifond cu antrenament mecanic. O „repetiție generală" — marți după amiază, cu prilejul desfășurării campionatului Capitalei.

Hristache NAUM
Neagoe MARDAN

Atenție sporită în preajma unui nou sprint din cele 34 ale „adițiunii"
Foto: V. BAGEAG

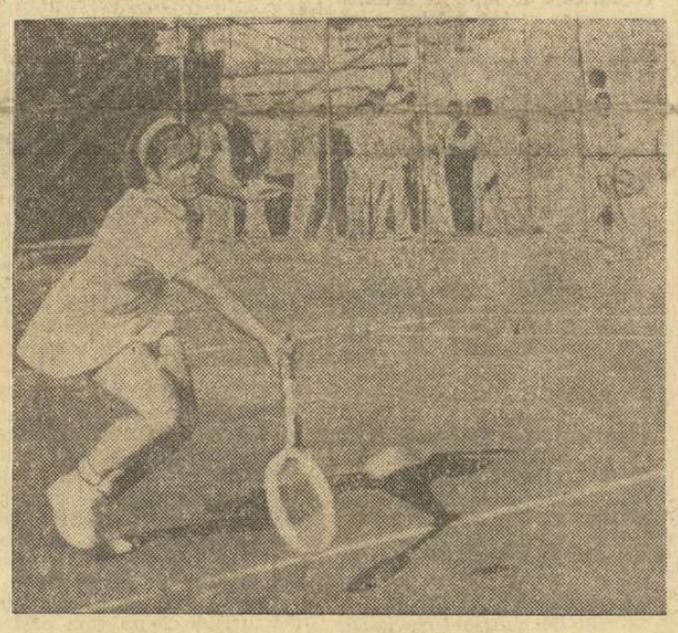

ÎN PAG. 4

DINAMO a întrecut la scor pe STEAUA în campionatul de tenis pe echipe

În foto: *Mariana Ciogolea, una dintre echipierele dinamoviste care s-a remarcat ieri*

Dinamo a rămas singura formație de rugby neînvinsă

STEAUA—DINAMO 6—23 (3—8). Duminică dimineața, pe o vreme splendidă, s-a consumat un prim derby, Steaua—Dinamo, confruntare extrem de importantă pentru desemnarea, în primăvara viitoare, a campioanei țării la rugby. Primul lucru care trebuie spus e acela că așteptările au fost împlinite, extrem de numeroșii spectatori avînd prilejul de a urmări una dintre cele mai frumoase partide din ultimii ani. Vom începe, deci, prin a sublinia meritele jucătorilor, antrenorilor și arbitrului (Th. Witting), care nu numai că au contribuit, fiecare în felul său, la realizarea unui spectacol sportiv de calitate, dar ne-au oferit și o confirmare a revirimentului care pare a se petrece în lumea „ovalului" românesc.

Victoria le-a revenit dinamoviștilor, mai viguroși, mai rapizi, mai decișI, mai oportuni în acțiunile tactice și cu o tehnicitate lipsită de fisurile care, de cealaltă parte, au dus la greșeli soldate cu puncte. Au fost, însă, necesare 20—30 de minute pentru ca superioritatea învingătorilor să iasă în evidență, pînă atunci, nu numai că învinșii deschiseseră scorul, dar menținuseră un echilibru de forțe care făcea absolut imprevizibil deznodămîntul. Încet, încet, însă, „albii" și-au reglat mecanismul, au dominat din ce în ce mai clar, pentru a-și asigura, în final, o diferență de scor elocventă. Trebuie menționat că meritele învinșilor în realizarea rugbystică pe care a constituit-o partida sînt aproape egale cu ale învingătorilor, jocul echipei Steaua fiind permanent deschis și conform orientării moderne. Este, de altfel, și o explicație a numărului mare de puncte înscrise, lucru evident neobișnuit în tradiția derbyurilor cu miză maximă.

Vom mai scoate în evidență un aspect al jocului, care denotă mari progrese la aceste două echipe de frunte ale rugbyului românesc. Anume, excelentul echilibru între compartimente, desfășurarea meciului arătînd că ambele formații sînt complete în toată accepția cuvîntului, inferioritatea învinșilor constînd, de această dată, doar

(Continuare în pag. a 2-a)

Pircălab șutează. Greavu încearcă să se interpună în traiectoria balonului
Foto: Felix MACARSCHI

FURTUNĂ ÎN PRIMA DIVIZIE

● *Derby-ul studențesc de la Iași, a revenit oaspeților*
● *Doi favoriți pe scut: Farul și Dinamo București*
● *Dezghеț la Rapid și Jiul*
● *Fostul lider învins la scor de lanterna roșie*

REZULTATE TEHNICE

Dinamo București — Rapid	2—3 (2—1)
Progresul — Steaua	1—3 (0—2)
Politehnica Iași — „U" Craiova	1—2 (1—1)
Vagonul — U.T.A.	3—5 (2—1)
Crișul — „U" Cluj	4—0 (2—0)
Petrolul — A.S.A. Tg. Mureș	2—1 (1—0)
Farul — Jiul	1—2 (0—1)
F. C. Argeș — Dinamo Bacău	1—0 (1—0)

ETAPA VIITOARE

„U" Craiova — Farul
A.S.A. Tg. Mureș — Vagonul
Rapid — F. C. Argeș
Jiul — Dinamo București
„U" Cluj — Progresul
U.T.A. — Politehnica Iași
Dinamo Bacău — Petrolul
Steaua — Crișul

CLASAMENT

1.	U.T.A.	8	5	1	2	14—9	11
2.	„U" CRAIOVA	8	4	3	1	19—14	11
3.	STEAUA	8	4	1	3	15—10	9
4.	FARUL	8	4	1	3	13—10	9
5.	„U" CLUJ	8	4	1	3	17—15	9
6.	PETROLUL	8	4	1	3	7—9	9
7.	POLITEHNICA Iași	8	4	1	3	9—12	9
8.	DINAMO București	7	4	0	3	14—8	8
9.	A.S.A. Tg. Mureș	8	3	1	4	13—11	7
10.	JIUL	8	2	3	3	8—7	7
11.	PROGRESUL	8	3	1	4	8—10	7
12.	DINAMO Bacău	8	3	1	4	7—12	7
13.	F. C. Argeș	7	3	0	4	9—13	6
14.	RAPID	8	2	2	4	7—12	6
15.	VAGONUL	8	2	2	4	16—21	6
16.	CRIȘUL	8	1	3	4	7—10	5

PE TREPTE

Arbitrul Petrea a fluierat finalul. Coborîm treptele cuplajului. Tranzistorii se aud în surdină, acoperiți de comentarii:
— Ce zici de Rapid?
— Codreanu — Coman 3—0!

★

— Ce spui de Crișul?
— Ce să spun? Cînd spui student, spui generos, spui culant, spui marile bulevarde...
— Bine... Bine... Dar Coidum?
— Coidum are o vorbă: „Mingea nu cunoaște acuzativul cu infinitivul"...

★

— Ce părere ai de Farul?
— Nimic nou sub soare. Iancu și Sasu visau lotul. Achim și Naidin visau să scape de lanternă.
— Și ce-i cu asta?
— Foarte simplu. Fotbaliștii noștri joacă doar cînd au cuțitul la os. Meciul Rapidului e și el un exemplu

★

— Ce ți-a plăcut în tot cuplajul?
— Mi-au plăcut cîțiva jucători „îngropați de vii".
— Care?
— Angelescu, Vigu, Pantea.
— Și ce nu ți-a plăcut?
— Faptul că Popa stă iar Pîrvu joacă.

★

— Ai auzit? Spunea la radio că la Ploiești Florea I n-a jucat, iar Florea II a fost cel mai bun din atac.
— Cînd unul pleacă, altul vine...

★

Amicul meu Dușan Bugarin-Operetă, cel mai mare „utist" din București, a închis tranzistorul la 3—1 pentru Vagonul. Bărbia îi tremura. Repeta halucinat: „3—1... 3—1.. 3—1..."
Am intrat în mașină. Radioul continua să hîrîie... „Ultimele minute la Iași!" Dușan repeta într-una: „3—1... 3—1... 3—1..."
Vocea lui Minoiu: „Și-acum, să trecem la Arad... Ai cuvîntul, Petrișor".
Dușan se prăbușește pe canapea: „Formidabil!!! E 5—3 pentru U.T.A."
Șoferul nostru amator, fostul internațional Țîrcovnicu, îl temperează, clipind prin oglindă:
— Și cine-i Vagonul, Dușane?
— Ai să vezi tu cine-i U.T.A. !!!

Ioan CHIRILĂ

MAI MULȚI, SAU MAI PUȚINI?

Una din întrebările puse lui Harry Hopman la colocviul de antrenori de la Mamaia (improvizat, dar extrem de util) friza naivitatea, dacă nu intenții egoiste:
— Cîți elevi trebuie să aibă un antrenor de tenis?
Răspunsul specialistului australian:
— Cîți poate...
Evident, o butadă a lui Mr. Hope, dar purtînd mult adevăr în ea. Nu se pot face reguli fixe în privința numărului de cursanți pe care trebuie să-l cuprindă o „clasă" de antrenament. Depinde de calitatea materialului uman, de acela instrumental și — în primul rînd — de capacitatea, stilul și viziunea proprie a pedagogului.

O părere cu circulație, sau o doleanță, dacă vreți, este aceea a restrîngerii cantitative în auditoriul unui singur antrenor. Aceasta ar asigura, proporțional, progrese calitative. Dar, ne gîndim la acele fotografii care ne vin adesea din fief-urile tenisului australian, unde se văd sute (și mii, chiar) de micuți jucători exersînd în masă o anume mișcare cu racheta, imens parter de siluete sincronizate pe învățarea unei singure lovituri de bază. Așa se face inițierea în tenis: cu cît mai mulți copii și tineri dornici de a învăța.

Date, furnizate tot de Australia sînt edificatoare pentru acest subiect. În al șaselea continent, acolo unde tenisul a devenit sport național, marele număr de practicanți asigură o continuă selecție a cadrelor de performeri. Zilele de sîmbătă și duminică — ne spunea tot oaspetele nostru— cunosc o activitate febrilă pe terenurile de tenis din marile orașe. Sînt concursurile săptămînale ale școlarilor, în care puzderie de tineri tenismani dau „probe practice" ale celor învățate în cinci zile de curs. Rezultatele din foile de concurs, acuratețea în stil remarcată de observatorii cluburilor și federației, certifică promovări sau corigențe. Din cei mulți, se aleg puțini: viitorii tenismani de performanță.

Selecție naturală? „Dacă vreți, numiți-o și așa"... zicea Hopman. O selecție naturală, în care însă intervenția activă a tehnicianului se face permanent simțită. Apoi, cînd vine etapa definitivării, munca de cizelare a talentelor ia forme tot mai riguroase. La Kooyong (centru de tenis, lîngă Melbourne, unde s-au disputat mai multe challenge-round-uri ale „Cupei Davis") ființează un centru special de perfecționare a tinerilor jucători. Aci lucrează un corp de tehnicieni în frunte cu Neale Fraser, fostul celebru campion australian. Supraveghează Harry Hopman. Cîți elevi participă la curs? Opt. Cifra dublată a unei echipe de „Cupa Davis", din care va rămîne pînă la urmă coeficientul valorilor confirmate.

Din acești foarte mulți elevi ai antrenorilor de club, din cei puțini rămași în grija marilor specialiști, au răsărit pe rînd stelele tenisului australian, aureolate de victorii fără precedent în istoria acestui sport, care pare — unora — mai greu de învățat decît geometria analitică.

Radu VOIA

Triunghiularul de atletism din Capitală

Triunghiularul de atletism dintre echipele secunde ale României, R.D.G. și Bulgariei s-a încheiat cu succesul normal al atleților din R.D.G. în clasamentul general: 175—162 cu România (110—110 la bărbați! și 65—52 la femei), 208—128 cu Bulgaria (128—94 și 80—34). În întîlnirea România — Bulgaria, reprezentanții țării noastre au repurtat victoria pe toată linia: 127—94 la bărbați, 73—41 la femei și 200—135 la general. În probele individuale, românii s-au clasat de 7 ori pe primul loc.

Sosită pe locul secund, echipa feminină de ștafetă 4x100 m, alcătuită din Ruxandra Marinescu, Aura Petrescu, Ioana Petrescu și Mariana Goth, a egalat recordul național, cu 46,5 s.

Rezultatele zilei a II-a: BĂRBAȚI — **ciocan**: V. Țibulschi (R) 64,02, Gh. Costache (R) 64,02, B. Mädler (R.D.G.) 62,10; **400 mg**: G. Hristov (B) 52.0, V Mihăescu (R), 52,7, I. Rățoi (R) 52,9; **800 m**: Gh. Ungureanu (R) 1:50,8, M. Neamțu (R) 1:51,0, Z. Valcev (B) 1:51,1; **disc**: I. Naghi (R) 59,54, D. Thorith (R.D.G.) 57,10, U. Brembach (R.D.G.) 53,96... 6. Z. Hegheduș (R) 49,68; **200 m**: Gh. Zamfirescu (R) 21,5, T. Terjiiski (B) și H. J. Bombach (R.D.G.) 21,7, D. Lewandowski (R.D.G.) 21.8... 6. E. Tobias (R) 22,1; **10 000 m**: P. Krebs (R.D.G.) 30:08,0, A. Barabaș (R) 30:10,8, I. Rusnac (R) 30:33,8; **prăjină**: J. Bär (R.D.G.) 5,01, K. Prygel (R.D.G.) 4,90, D. Pîștalu (R) 4,90, Cr. Ivan (R) 4,80; **lungime**: V. Sărucan (R) 7,63, Ad. Samungi (R) 7,44, G. Marin (B) 7,36; **4x400 m**: Bulgaria 3:15,4, România 3:15,6, R.D.G. 3:17.5; **20 km marș**: H. Stäps (R.D.G.) 1h31:04,0, V. Ilie (R) 1h31:42,0, N. Maxim (R) 1h33:26,8; FEMEI — **80 mg**: R. Höfer (R.D.G.) 11,3, E. Vintilă (R) 11,4... 5 M. Pandele (R) 12,0; **greutate**: I. Friedrich (R.D.G.) 16,97, H. Friedel (R.D.G.) 16,45, A. Sălăgean (R) 16,18... 6. E. Elic (R) 14,30; **200 m**: M. Goth (R) 24,4, R. Meissner (R.D.G.) 24,5... 4. I. Petrescu (R) 25,3; **800 m**: C. Berna (R) 2:07,9, G. Schmidt (R.D.G.) 2:08,4... 5. M. Filip (R) 2:12,2; **înălțime**: E. Kalliwoda (R.D.G.) 1,70, S. Kandziorra (R.D.G.) 1,67... 4. D. Munteanu (R) 1,60, 5. D. Radu (R) 1,60; **4x100 m**: R.D.G. 46,1, România 46,5 — record național egalat; **suliță**: J. Jeleaskova (B) 54,30, H. Schulze (R.D.G.) 54,00, H. Börner (R.D.G.) 53,08... 5. E. Neacșu (R) 45,40, 6. A. Zirbo (R) 44,10.

ULTIMUL LOT SPRE MEXIC

Ieri dimineață, de pe aeroportul Băneasa a plecat spre Mexic ultimul lot de sportivi români care vor participa la întrecerile olimpice. Au făcut deplasarea luptătorii **Ion Baciu, Nicolae Martinescu, Simion Popescu, Nicolae Neguț, Constantin Bușoiu, Gheorghe Stoiciu** și **Ion Țăranu** însoțiți de antrenorul emerit **Ion Corneanu**. A plecat, de asemenea, boxerul **Aurel Simion**.

Lotul olimpicilor români, în fața aeronavei, înainte de plecare

Rapid la un pas de victorie în meciul cu Steaua!

ICHF BUCUREȘTI—POLITEHNICA BRAȘOV 68—70 (26—33). Promovate anul acesta în prima divizie, ICHF și Politehnica Brașov au susținut primul lor joc în sala Floreasca. După loturile prezentate înaintea meciului, bucureștenii porneau favoriți, dar, pe parcurs, brașovenii s-au dovedit mai buni și au cîștigat pe merit. Acest „duș" sperăm că-i va face pe bucureșteni să reflecteze mai mult asupra comportării viitoare. Au condus **Al. Dănilă** (bine), **I. Șerbănescu** (satisfăcător).

POLITEHNICA BUCUREȘTI — UNIVERSITATEA TIMIȘOARA 82—68 (47—25). Cele două echipe studențești au jucat deschis și au oferit un spectacol plăcut. Timișorenii, cu **Viciu** în formație (transferat recent de la Dinamo), vor face clipe grele, pe mai-lul Begăi, oricărei echipe. Studenții bucureșteni, cu **Popa** și **Săuca** din ce în ce mai buni, promit o evoluție la înălțime în actuala ediție a campionatului. Cele mai multe puncte au fost realizate de **Săuca** (20), **Popa** (17) și **Georgescu** (12) pentru învingători, respectiv **Viciu** și **Cimpeanu** cîte 18, **Caloș** (17) pentru învinși. Au arbitrat bine **P. Marin** (Buc.) și **M. Aldea** (Ploiești).

STEAUA—RAPID 76—75 (42—42). Partida a ținut încordată atenția spectatorilor pînă la fluierul final. Feroviarii au fost la un pas de a realiza marea surpriză. Antrenorul **Grigore Avachian** a condus excelent echipa și numai ghinionul din ultimele secunde a făcut ca elevii lui să părăsească terenul învinși. Militarii, cu un lot foarte valoros, nu s-au găsit în joc. Ei au comis numeroase greșeli de tehnică, iar apărarea a fost foarte ușor depășită, deși a dispus de **Tarău, Jekeli, Czmor** și **Gheorghe**, toți peste 1,90 m înălțime. Meciurile pierdute la **Dinamo** în „Cupa României" și „Cupa de toamnă" și victoria realizată la limită în fața **Rapidului** au demonstrat că în echipa antrenorului emerit **C. Herold** există o rotiță care trebuie să mai fie unsă. Pentru a evita eventuale surprize viitoare, este imperios necesar să se ia măsuri grabnice de îndreptare, deoarece șase jucători din lotul Stelei fac parte din echipa națională! **Savu** (25), **Jekeli** (19), **Czmor** (14), respectiv **Cristian Popescu** (26) și **Czell** (13) au fost jucătorii cu cea mai bună eficacitate. **A. Berger** și **C. Negulescu** au condus excelent (**P. Iv.**).

POLITEHNICA IAȘI—DINAMO BUCUREȘTI 60—89 (23—40). Campionii au condus de la început și pînă la sfîrșit fără emoții. Diferența de puncte putea fi mai mică dacă gazdele nu ratau numeroasele ocazii pe care le-au avut în poziții foarte clare. În apărare dinamoviștii nu au recuperat pe măsura posibilităților. Cele mai multe puncte **D. Scripcaru** (15), **Vișoianu** (12), respectiv **Novac** (22), **Dragomirescu** (18), **Cernea** (14). Au arbitrat bine **D. Crăciun** (Constanța) și **M. Vodă** (Galați). (**D. DIACONESCU — coresp. principal**).

UNIVERSITATEA CLUJ — I.E.F.S. BUCUREȘTI 67—55 (28—18). Victoria meritată a gazdelor, în urma unui joc mai variat desfășurat în atac. Clujenii s-au distanțat din min. 11, conducînd uneori cu o diferență de 20 de puncte. Cei mai eficace jucători **Ruhring** (22), **Demian** (16), **Vizi** (12) de la învingători, respectiv **Gh. Roman** (21), **Scorțescu** (9) și **Spiridon** (8) de la învinși. Bun arbitrajul cuplului **Gh. Roșu** (Brașov) și **E. Hotia** (Oradea). (**P. RADVANI-coresp.**).

POLITEHNICA GALAȚI—FARUL CONSTANȚA 62—49 (30—21). Victorie clară a gazdelor, deși antrenorul **Petrică Vasiliu** a folosit întregul lot de jucători. Realizatori principali **Moraru** (16), **Chivulescu** (13) pentru Politehnica, **Teodoru** și **Cineu** cîte 16, pentru Farul. Foarte bun arbitrajul prestat de **I. Petruțiu** și **Gh. Chiraleu**, ambii din București. (**GH. ARSENIE-coresp.**).

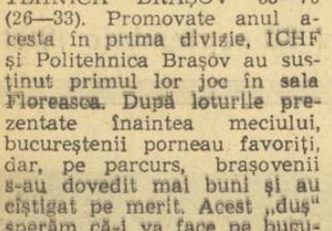

Dinamo a rămas singura formație neînvinsă

(Urmare din pag. 1)

în greșeli care au dus la apariția unei diferențe de scor defavorabile și, consecință logică, la o scădere, explicabilă psihic, a forței de joc. În sfîrșit, ca ultimă explicație a scorului (vom mai aborda acest subiect), precizia în loviturile de picior a reprezentat un atu puternic al „XV"-lui Dinamo.

Autorii punctelor: *Nica* (3 lovituri de pedeapsă și o transformare), *Dăiculescu* (un drop-goal și o încercare), *Țuțuianu* (o încercare) și *Dragomirescu* (o încercare) pentru *Dinamo*, *Ciobănel* (drop-goal) și *Durbac* (lovitură de pedeapsă) pentru *Steaua*.

R. RUSSU-ȘIRIANU

GRIVIȚA ROȘIE—GLORIA 27—6 (11—0). Din nou o victorie foarte clară a grivițenilor, care par a nu renunța cu una, cu două la supremație... Învinșii, în pofida scorului, au făcut o partidă care atestă preocupări pentru un rugby mai „aerisit" ca în trecut. Excelent arbitrajul lui *René Chiriac*. Gazdele au înscris 4 încercări (3 transformate) și 3 lovituri de pedeapsă (*Tibuleac*: 15 puncte), iar învinșii un drop-goal și o lovitură de pedeapsă (*g. r.-s.*).

CONSTRUCTORUL — PROGRESUL 12—8 (3—5). „Derbyul codaselor" s-a caracterizat printr-o luptă acerbă pentru victorie, precum și printr-o interesantă evoluție a scorului: gazdele au fost dominate mult timp, scorul le-a fost de asemenea defavorabil, dar, prin transformarea de către *Antimoianu* a două lovituri de pedeapsă în ultimele minute de joc, *Constructorul* a cîștigat. A arbitrat bine *V. Cișmaș* (*D. Dumitrescu*-coresp.).

ȘTIINȚA PETROȘENI—AGRONOMIA CLUJ 12—0 (3—0). Au înscris *Sabău* (o încercare, o lovitură de pedeapsă și un drop-goal) și *Crăciunescu* (o lovitură de pedeapsă). A arbitrat *Șt. Constantinescu*. (*T. Cornea*-coresp.).

RULMENTUL BÎRLAD—FARUL CONSTANȚA 3—3 (3—3).

UNIVERSITATEA TIMIȘOARA—POLITEHNICA IAȘI 12—6 (6—6).

DINAMO a întrecut la scor STEAUA

Jucătorii de tenis nu sînt mașini cibernetice, pe care să le poți programa pentru obținerea unor rezultate infailibile. Jucătorii de tenis sînt oameni și, deci, pot greși. O doză de imprevizibil se găsește în desfășurarea oricărei partide. Dar, fluctuații de formă ca acelea la care am asistat în aceste două zile ale derbiului Dinamo—Steaua sînt greu de explicat.

L-am văzut ieri pe Ilie Năstase, după splendida victorie obținută în ajun în fața lui Țiriac, jucînd „în dilетant" cu Dron și pierzînd lamentabil. Nu scădem din meritele lui Sever Dron, în excelentă formă la acest meci. Nu putem să scuzăm însă pe campionul țării, pe care talentul de jucător și titlul ce-l poartă îl obligă să ia în serios orice apariție a sa între liniile terenului de joc.

De nerecunoscut și Țiriac, gata-gata să cadă victimă puternicelor servicii și pasinguri ale unui Mărmureanu (dezlănțuit) și putînd să termine învingător abia după 4 ore de luptă.

În fine, regretelor noastre li s-a adăugat și strania ambianță a unor tribune aproape goale la splendida demonstrație de tenis în dublu, pe care ne-au oferit-o ieri, la căderea serii, cei patru excelenți jucători, citați mai sus. Excelenți, cînd vor...

REZULTATE TEHNICE: **Dinamo — Steaua 16—4 (4) Dron — Țiriac — Mărmureanu 9—7. 1—6, 6—2, 1—6, 7—5; Iudith Dibar — Constanța Turea 6—1, 6—0; Mariana Ciogolea — Eleonora Dumitrescu 0—6,6—4,6—4; Hîrju — Chivaru 8—6, 6—3; Hîrju — Simindrică 6—4, 7—5; Mirea — Chivaru 6—1, 6—0; Aurelia Cîrnaru — Valeria Balaj 2—6, 6—4, 3—6; Ioana Bădin — Fl. Cristea 6—0, 6—1; Ioana Bădin — Valeria Balaj 3—6, 6—0; Aurelia Cîrnaru — Fl. Cristea 6—0, 6—1; Țiriac, Dron — Năstase, Mărmureanu 6—4, 4—5 într.; Dibar, Ciogolea — Dumitrescu, Turea 7—5, 4—6, 6—4; Hîrju, Mirea —Chivaru, Simindrică 6—3, 4—6, 2—6, 6—1, 5—4 ab.; Cîrnaru, Bădin — Balaj, Cristea 6—4, 6—3; Mirea Bădin — Chivaru, Balaj 3—6, 2—6. Construcții — Progresul 12—9 (3) Santei — Mureșan 7—5, 0—6, 6—2, 6—2; Boaghe — P. Dumitrescu 6—0, 6—3, 6—2; Florica Butoi — Ecaterina Horșa 4—6, 1—6; Agneta Kun — Julieta Boboc 6—3, 2—6, 1—6; Almăjan — Ionescu 8—6, 6—3; Almăjan — Petrescu 6—2, 7—5; Sotiriu — Petrescu 6—0, 6—1; Mihaela Nosa — Zoe Tudose 11—9, 6—4; Valentina Teodorescu — Mariana Oargă 1—6, 1—6; Agneta Kun — Julieta Boboc 6—3, 2—6, 1—6; Almăjan — Ionescu 8—6, 6—3; Almăjan — Petrescu 6—2, 7—5; Sotiriu — Petrescu 6—0, 6—1; Mihaela Nosa — Zoe Tudose 11—9, 6—4; Valentina Teodorescu — Mariana Oargă 1—6, 1—6; Valentina Teodorescu — Zoe Tudose 1—6, 1—6; Mihaela Nosa — Mariana Oargă 1—6, 4—6; Boaghe, Santei — Mureșan, Niculescu 3—6, 6—3, 6—4, 5—3 într.; Kun, Butoi — Boboc, Horșa 3—6, 4—6; Sotiriu, Almăjan — Ionescu, Petrescu 6—0, 6—2, 6—0; Nosa, Teodorescu — Oargă, Tudose 1—6, 3—6; Sotiriu, Nosa — Ionescu, Tudose 6—0, 6—1. Școala Sportivă Nr. 2 — Sănătatea Oradea 24—0 (forfait). La Tg. Mureș: Mureșul — Constructorul Hunedoara 17—7.**

Schimbare de lider în campionatul feminin

În campionatele naționale de handbal, ieri s-a consumat etapa a 5-a la băieți și a 13-a la fete. Iată scurte relatări de la partidele disputate.

Masculin: Dinamo București — Rafinăria Teleajen 15—9 (8—5). Dinamoviștii au fost evident incomodați de jocul obstrucționist al ploieștenilor, nereușind să găsească mijloacele tactice cu care să obțină o victorie la un scor mai concludent. Principalii realizatori: Costache (4), Licu (4), Moldovan (3) pentru Dinamo, Hăvîrneanu (3) pentru oaspeți. A arbitrat Al. Lungu (Brașov). (Gh. Rangu).

Universitatea Cluj — Steaua 14—20 (6—10). Derbyul etapei a oferit un meci viu disputat, în limitele sportivității. Cele mai multe puncte au fost înscrise de Gruia (7), Speck (4) pentru învingători și Oană (6) pentru studenți. A arbitrat bine D. Tartler (Brașov). (P. Radvani — coresp.).

Dinamo Bacău — Universitatea București 18—10 (9—3). Deși au cîștigat la o diferență apreciabilă, handbaliștii băcăuani n-au mai reeditat comportarea bună din partidele cu Steaua și Dinamo București. (I. Iancu—coresp.).

Dinamo Brașov — Politehnica Timișoara 14—13 (7—6). Joc atractiv, cu multe faze spectaculoase realizate de ambele echipe. Cu trei minute înainte de final gazdele conduceau cu 4 puncte diferență. Cel mai bun jucător de pe teren a fost dinamovistul Alieș, autorul a 6 puncte. (C. Gruia — coresp. principal).

Politehnica Galați — Timișul Lugoj 17—12 (7—4). Meciul ultimelor clasate a fost de o factură modestă, victoria studenților fiind meritată. Realizatorii principali: Pădure (6) pentru gazde și Păcurariu (5) pentru oaspeți. (St. Constantinescu—coresp.).

Feminin: Universitatea București — Liceul 4 Timișoara 7—4 (4—2). Dacă nu ratau 4 din cele 6 lovituri de la 7 m, eleviele ar fi realizat un scor mult mai strîns, mai ales că apărarea lor a funcționat bine (excelentă la blocaj Paraschiva Wild). Cele mai multe puncte au înscris Furcoi (4) pentru bucureștence și Gheorghiu (4) pentru oaspete. (N. M.).

Voința Odorhei — Rulmentul Brașov 11—8 (5—6). Brașovencele au avut inițiativa doar în prima repriză. Finalul, însă, a aparținut în întregime gazdelor, care au cîștigat pe merit. (A. Pialega — coresp.).

Constructorul Timișoara — Textila Buhuși 11—9 (5—5). Partida a fost echilibrată, gazdele reușind să cîștige în ultimele minute de joc. Textilistele au lăsat o bună impresie. (P. Arcan — coresp.).

Rapid — Confecția 11—9 (3—5). Mai întîi a fost 4—0 pentru Confecția, apoi 8—6 pentru Rapid, iar cu cinci minute înainte de fluierul final tabela de marcaj indica 9—9. Au urmat două contraatacuri, fructificate în ultimele minute de Stark și Ștefan și Rapidul a schimbat locul cu Confecția, luînd temporar șefia clasamentului (Universitatea Timișoara, principala urmăritoare, are două jocuri mai puțin). O evoluție dramatică a scorului, în acest derby al campionatului feminin, cîștigat de echipa care s-a concentrat mai mult în momente decisive. Au înscris Stark (8), Băicoianu (1), Țopîrlan (1), Ștefan (1) pentru Rapid, respectiv Costandache (5) Ilie (2) și Matache (2). Autoritar arbitrajul lui Otto Leikep-Sibiu.

Nușa MUSCĂLEANU

Meciul Universitatea Timișoara—Progresul a fost amînat.

AUTOMOBILIȘTI!

Rețineți telefonul: 11 91 71.

Formînd acest număr între orele 7–22, puteți obține o asistență tehnică imediată, în orice situație vă veți afla, oriunde.

Atelierele mobile, autodepanatoarele și autotransportoarele întreprinderii

CICLOP

vă stau la dispoziție cu personal calificat și mijloace tehnice moderne, pentru executarea de depanări rutiere, remorcări și transporturi de cutoturisme avariate.

La cererea dv., serviciul de asistență tehnică al întreprinderii noastre vă execută lucrări de promptă asistență la domiciliul dv.

Rețineți:
Serviciul de asistență tehnică

CICLOP

Telefon: 11 91 71.

fotbal

FINAL DRAMATIC ÎN DERBYUL ARĂDEAN

VAGONUL — U.T.A. 3—5 (2—1)

ARAD 29 (prin telefon). Stadion C.F.R.; teren bun; timp excelent; spectatori — aproximativ 11 000. Au marcat: Moț (min. 8), Schweilinger (min. 14), Dembrovschi (min. [illegible]notchi (min. 69), Petescu (min. 79), Șchiopu (min. 82), Lereter (min. 85)), Moț (min. 88)).

VAGONUL ARAD: **Săcui 4 — Mihai 5, Boroș 5, Müiroth 6, Stănoaie 5, Chivu 5, Schweilinger 6, Arnoțchi 6, Sfirlogea 6, Dembrovschi 7, Macavei 8.**

U.T.A.: **Gornea 7 — Birău 6, Bakoș 7, Pojoni 7, Czako 7, Petescu 8, Axente 9, Lereter 7, Moț 9, Domide 7, Dumitrescu 6 (min. 60 Șchiopu 9).**

A arbitrat Al. Toth★★★★★, bine ajutat la tușă de Traian Vecan și Aurel Pop — toți din Oradea.

Întîlnindu-se pentru prima oară sub egida diviziei A, cele două echipe arădene au furnizat un spectacol fotbalistic interesant, atractiv, desfășurat într-o notă de deplină sportivitate. Vagonul, avînd o situație mai precară în clasament, a aruncat în luptă toate forțele pentru victorie. Și era chiar pe punctul să o obțină. Astfel, pînă în min. 79 a condus cu 3—1, timp în care a dominat și a periclitat des poarta lui Gornea. Dar, ce să-i faci? Fotbalul se joacă 90 de minute și băieții lui Toma Jurcă nu au rezistat pînă la capăt. Ca urmare, după ce au gustat din paharul dulce al succesului de moment, au fost nevoiți să guleească și pe cel amar al insuccesului. Finalul a fost cu adevărat dramatic pentru ei. Cedînd fizic și săvîrșind o serie de greșeli copilărești, mai ales în apărare, ei au primit în decurs de numai 11 minute 4 goluri, care au răsturnat toate calculele de pînă atunci ale suporterilor.

Această răsturnare de scor (de la 3—1 la 3—5) se datorește în primul rînd formei slabe a portarului Săcui și nesiguranței în intervențiile apărătorilor. Însă nu e mai puțin adevărat că U.T.A. a avut în ultima parte a jocului o revenire formidabilă. La aceasta a contribuit și introducerea inspirată a lui Șchiopu (în locul lui Dumitrescu), care a adus un suflu nou liniei de atac, ridicîndu-i potențialul. Prezent pe tot terenul, el a alergat, s-a zbătut, a centrat și a șutat din orice poziție. Vigoarea lui tinerească i-a făcut și pe ceilalți coechipieri să-și mobilizeze toate resursele. Meritul pentru victorie nu-i aparține însă numai lui Șchiopu. Deosebit de activi ni s-au părut de astă dată Moț și Domide, fără să mai vorbim de execuțiile și combinațiile subtile ale lui Axente și Petescu. De altfel, U.T.A. ne-a dovedit în acest joc că este o formație rutinată, omogenă și capabilă de orice surpriză.

Dar, să derulăm pe scurt filmul jocului. Partida a avut la început un aspect echilibrat. După ce Vagonul ratează o bună ocazie prin Schweilinger (min. 3), cei care deschid scorul sînt jucătorii de la U.T.A. În min. 8 Moț șutează prin surprindere și mingea poposește în plasă printre picioarele lui Săcui. Apoi, fotbaliștii de la Vagonul preiau inițiativa. Ei obțin egalarea în min. 14 prin Schweilinger și iau conducerea prin golul înscris de Dembrovschi în min. 44.

După reluare, cei care domină sînt fotbaliștii de la Vagonul. Ei își măresc avansul la 3—1 prin Arnoțchi în min. 69, la sfîrșitul unei combinații de toată frumusețea, la care au participat și Dembrovschi și Macavei. După cum am mai arătat, finalul a prilejuit un festival U.T.A., încheiat cu cele 4 goluri înscrise în ordine de Petescu (min. 79), Șchiopu (min. 82), Lereter (min. 85) și Moț (min. 88).

ȘTEFAN IACOB

La tineret — rezerve: Vagonul — U.T.A. 0—0.

AM NOTAT DOAR PÎNĂ ÎN MINUTUL 64...

PETROLUL — A.S.A. TG. MUREȘ 2—1 (1—0)

PLOIEȘTI 29 (prin telefon, de la trimisul nostru). Stadion Petrolul; teren bun; timp ideal; spectatori — 10 000. Au marcat: Dincuță (min. 36), N. Ionescu (min. 64) pentru Petrolul și Mureșan (min. 71) pentru A.S.A.

PETROLUL: Sfetcu 7 — N. Ionescu 8, Bădin 7, Pal 8, Mocanu 8, Iuhasz 7, Alexiu 7, Florea II 9, Dincuță 7, Grozea 7, Oprișan 5 (min. 78 Păiș).

A.S.A. TG. MUREȘ: Solyom 6 — Chiru 7, Balaș 6, Toth 6, Sîrbu 5, Siko 7, Ciutac 5 (min. 46 Dodu 7), Lucaci 7, Mureșan 6, Rakși 8, Silaghi 5 (min. 46 Lungu 6).

A arbitrat C. Bărbulescu — fără stele, „ajutat" de A. Pîrvu și I. Dancu toți din București).

...Pînă atunci, timp de 63 minute, rezultatul jocului a putut fi tranșat în teren, de către cei 22 de jucători.

...Pînă atunci, de-a lungul a celor 63 de minute, Petrolul, avid de victorie, jucase prudent (Pal — tot „libero"). Mijlocașii, harnici, alimentau atacul, deși o făceau pe vechiul șablon (căutînd „altitudinea" lui Dridea... care nu era în teren), iar înaintașii (Florea II a constituit o revelație) pregăteau golul. Au încercat în min. 14 prin Alexiu (șut reținut de Solyom), în min. 26 prin Grozea, care a ratat o bună ocazie, în min. 28 prin Mocanu (șut în bară) și au reușit, ceea ce de fapt căutau, golul, în min. 35. Grozea a centrat și Dincuță a reluat cu capul în gol: 1—0. Au mai încercat și în repriza a doua, în minutele 48 și 62, prin „trecătoarea" Sîrbu.

...Am scris pînă atunci cînd mureșenii, neacceptînd cu pasivitate eșecul, încercau estomparea elanului petrolist. Timp în care Raksi căuta poziții de șut pentru... el (min. 23), pentru Lucaci (min. 35 și 40) și, mai ales, pentru Mureșan, care în min. 41 ratează aflîndu-se tête-à-tête cu Sfetcu.

Dar, din minutul 64 mi s-a uscat cerneala pe peniță: N. Ionescu a șutat de la 25 de m, Solyom — în fața porții sale — a scăpat balonul, dar a revenit și l-a prins. Arbitrul Bărbulescu acordă însă... GOL!?! 2—0. Peste un minut, Grozea e „secerat" în careu, dar jocul... continuă.

Ce să mai scriu?

Că jucătorii își regăsesc totuși echilibrul după aceste condamnabile erori de arbitraj și că Mureșan, în min. 71, șutînd, după o acțiune personală, a redus scorul la 2—1?

Că ultimele minute sînt foarte disputate, A.S.A. încercînd egalarea și, Petrolul apărîndu-și zestrea. (Gazdele meritau să cîștige, dar nu cu ajutorul lui C. Bărbulescu).

Ce să mai scriu? Mai merită?

Poate ne va răspunde tovarășul Bărbulescu! Nu nouă, ci eforturilor celor 25 de jucători, emoțiilor celor doi antrenori și entuziasmului celor 10 000 de spectatori.

Dragoș COJOCARU

La tineret-rezerve: Petrolul — A.S.A. Tg. Mureș 4—0 (2—0).

CRIȘUL A RUPT STĂVILARUL...

CRIȘUL — „U" CLUJ 4—0 (2—0)

ORADEA, 29 (Prin telefon, de la trimisul nostru). Stadion Crișul: timp splendid; teren excelent; spectatori — aproximativ 13 000. Au marcat: Suciu (min. 1 și 46), Harșani (min. 28) și Kun I (min. 55).

CRIȘUL: Baumgartner 7 — Balogh 8, Serfőző 7, E. Naghi 8, Popovici 7, Cociș 7, Dărăban 6, Tomeș 8, Suciu 9, Kun I 8, Harșani 9.

„U" CLUJ: Ringheanu 6 — Codrea 4, Neșu 4, Solomon 3, Șoptereanu 4, Anca 6, Crețu 6, Uifăleanu 4, Ionescu 4, Oprea 8, Bungău 5.

A arbitrat: A. Bentu ★★★★★, ajutat la linie (excelent) de Șt. Lazăr și (slab) de A. Münich — toți din București.

De cîteva minute, Oradea fotbalistică trăiește o dulce euforie. Mă uit la oamenii care se întorc de la „marea victorie", le urmăresc gesturile ample, „demonstrative", și, fără să-i aud, îmi dau seama că... repetă întîmplările celui de-al optulea joc în divizia A al echipei lor favorite. Un meci pe multe planuri... original. Pornind de la atmosfera tribunelor, „dominată" net la începutul partidei de o explozivă galerie clujeană (ieri a fost un adevărat exod de pe Someș spre Criș, realizat, se pare, îndeosebi prin auto-stop), continuînd cu inedita porție de goluri administrate de orădeni (care în primele șapte meciuri marcaseră doar trei goluri!) și terminînd cu „epilogul citadin" al partidei.

Despre jocul propriu-zis, mărturisim că nu vom păstra o amintire deosebită, pentru simplul motiv că el a avut — în ciuda aparențelor — un „mecanism" extrem de simplu, cu resorturi de o evidență copilărească. Nu vom cita în argumentație scorul, pentru că 4—0 reprezintă, în contextul jocului, un scor... eufemistic, orădenii ratînd încă 5—6 ocazii mari de gol. Ne vom referi la leit-motivul partidei care, schematic, s-ar exprima astfel: atac clujean — contraatac al orădenilor — gol (situație de gol, sau acțiune foarte periculoasă pentru oaspeți). Din acest punct de vedere, stereotipia fazelor a anulat la un moment dat surpriza și emoțiile...

Din secvențele jocului, „decupajul" golurilor: primul și al treilea gol (la ambele, autor Suciu) au căzut în minutul 1 al celor două reprize. La aceste goluri, fundașii clujeni au fost MARTORI, „trezindu-se" abia după înscrierea lor. Golul doi (cel mai frumos) a fost fructul unei curse de 50 de metri a lui Harșani, plecat de la centrul terenului pînă la careul mic, de unde l-a „executat" pe Ringheanu. Golul patru: cursă Suciu — centrare în fața porții — Ringheanu iese nedecis (este singurul gol pe care îl are pe conștiință) și Kun I înscrie dezinvolt. În completarea filmului de joc: min. 18 — Suciu îl „scoate" la limita careului de 16 m pe Ringheanu, centrează în fața porții goale, dar fundașii clujeni salvează; min. 27 — Tomeș luftează la 6 m de poarta clujeană; min. 28 — o minge de gol la 5—6 m de poarta apărată de Ringheanu este scoasă din careu de Neșu care, în săritură, o lovește involuntar cu mîna; min. 36 — voleu Tomeș de la 8 m de poartă peste bara transversală; min. 75 — Oprea (singurul om care s-a văzut de la clujeni) expediază, din lovitură liberă de la 35 de m, o „bombă", pe care portarul orădean o respinge în bara transversală; min. 87 — Suciu, singur cu Ringheanu, este blocat de portarul clujean la limita careului de 16 m.

Marius POPESCU

La tineret — rezerve: Crișul — „U" Cluj 2—1 (0—0).

DIVIZIA B ● DIVIZIA B ● DIVIZIA B ● DIVIZIA B ● DIVIZIA B ● DIVIZIA B

SERIA I: Politehnica Galați — pe primul loc

PROGRESUL BRĂILA — PORTUL CONSTANȚA 1—0 (0—0)

Jocul a fost viu disputat, iar victoria a revenit echipei locale, care a beneficiat de o înaintare mai incisivă. După pauză, brăilenii au marcat unicul gol, în min. 63, prin Balaban. Oaspeții au „mers" la un rezultat de egalitate. Bun arbitrajul lui Mircea Rotaru (Iași).

N. Costin și G. Rizu, coresp

POIANA CÎMPINA — OȚELUL GALAȚI 1—0 (1—0)

Spectatorii au fost nesatisfăcuți de jocul prestat de ambele echipe. Golul cîmpinenilor a fost înscris de fundașul Dobre, în min. 13, în urma executării unei lovituri libere de la 16 m. A condus bine P. Badea (Brașov).

C. Virjoghie, coresp.

METROM BRAȘOV — CEAHLĂUL P. NEAMȚ 2—0 (0—0)

Deși jocul nu s-a ridicat la un nivel tehnic mulțumitor, el a plăcut totuși prin risipa de energie făcută de jucători. Brașovenii au fost mai hotărîți în acțiunile ofensive și au concretizat două ocazii, la care și-a adus „contribuția" și apărarea oaspeților. Au marcat: Lazarovici (min. 73) și Ferencz (min. 84). V. Dumitrescu (București) a arbitrat bine.

I. Hîrșu, coresp.

METALUL BUCUREȘTI — POLITEHNICA BUCUREȘTI 0—0

Ieri dimineață, pe stadionul Metalul, studenții și metalurgiștii bucureșteni și-au împărțit frățește punctele. În prima parte, jucătorii de la Metalul au asaltat poarta adversă, însă dominarea lor nu s-a concretizat deoarece Georgescu, Roman, Pantelimon au greșit de puțin ținta sau portarul Ojoc (Politehnica) a reținut cu multă siguranță. Și după pauză metalurgiștii au avut mai mult timp inițiativa, însă înaintașii lor n-au putut străpunge apărarea bine organizată a studenților. În această parte a meciului, studenții au contraatacat periculos, Halagian și Ștefan fiind la un pas de a deschide scorul. A condus bine Gh. Limona (București).

Din păcate, la terminarea partidei, s-au întîmplat fapte reprobabile. Un huligan a aruncat cu o piatră în portarul Ojoc, rănindu-l la cap. Doi jucători de la Politehnica au fugit după el și l-au prins, însă cîțiva spectatori au intervenit și l-au „făcut scăpat". **(p. v.).**

GLORIA BÎRLAD — C.F.R. PAȘCANI 0—1 (0—1)

Feroviarii s-au apărat supranumeric, contraatacînd periculos. Cu toate că au dominat mai mult, gazdele au ratat numeroase ocazii, printre care și un penalti (Foca, min. 65). Unicul gol a fost marcat în propria poartă de fundașul bîrlădean Angheluță (min. 4). În min. 51, jucătorii Hriței (C.F.R.) și Odic (Gloria) au fost eliminați pentru lovire reciprocă. V. Roșu (București) a condus cu competență.

E. Solomon, coresp. principal

POLITEHNICA GALAȚI — CHIMIA SUCEAVA 1—0 (0—0)

În min. 16, arbitrul M. Niță (București) a anulat un gol realizat de echipa gazdă, fapt ce a contribuit negativ la desfășurarea jocului. După pauză, Chimia s-a apărat cu 8—9 jucători și a reușit să mențină scorul alb pînă în min. 71, cînd Stătescu (Politehnica) a fost faultat în careu. Penaltiul a fost transformat de Stancu.

S. Constantinescu, coresp. principal

FLACĂRA MORENI — ELECTRONICA OBOR 2—0 (2—0)

Joc frumos, la reușita căruia au contribuit ambele echipe. Jucătorii de la Flacăra au profitat de greșelile apărării formației bucureștene. Au marcat: Manta (min. 15) și Silică (min. 36). A arbitrat bine C. Zaharia (Brașov).

G. Ilinca, coresp.

DUNĂREA GIURGIU—STEAGUL ROȘU BRAȘOV 0—2 (0—1)

Din primul și pînă în ultimul minut dominarea echipei brașovene n-a încetat nici o clipă, reflectată, de altfel și de raportul categoric de cornere: 13—5. Punctul forte al formației antrenată de S. Ploieșteanu a fost atacul. Primul gol a fost marcat în min. 30 de Florescu, care a șutat sec de la 10 m. Cu 10 minute înainte de fluierul final, același Florescu a stabilit scorul de 2—0, printr-o excelentă lovitură cu capul. Dunărea, lipsită de aportul a doi jucători titulari, Gore și Lungu, situație la care s-a adăugat și absența suportului moral din partea celor 2000 de spectatori, a acționat fără nici un orizont tactic și, în plus, a fost nepregătită fizic. A arbitrat foarte bine Ilie Drăghici (București).

V. Urziceanu

CLASAMENT

1.	Polit. Galați	8	5	1	2	14—8	11
2.	Chimia Suceava	8	5	0	3	17—9	10
3.	Oțelul Galați	8	4	2	2	9—8	10
4.	Steagul roșu	8	4	1	3	9—9	9
5.	C.F.R. Pașcani	8	4	1	3	10—11	9
6.	Fl. Moreni	8	3	3	2	10—11	9
7.	Metalul Buc.	8	3	2	3	16—9	8
8.	Portul Const.	8	3	2	3	12—9	8
9.	Prog. Brăila	8	3	2	3	11—11	8
10.	Poiana Cîmp.	8	3	2	3	9—14	8
11.	Metrom Bv.	8	2	3	3	12—11	7
12.	Polit. Buc.	8	2	3	3	11—12	7
13.	Ceahlăul P.N.	8	2	2	4	8—9	6
14.	Gloria Bîrlad	8	2	2	4	11—15	6
15.	Dun. Giurgiu	8	3	0	5	8—13	6
16.	Electron. Obor	8	3	0	5	12—20	6

ETAPA VIITOARE (6 octombrie): Portul Constanța — Politehnica Galați, Steagul roșu — Gloria Bîrlad, Electronica București — Dunărea Giurgiu, Oțelul Galați — Metalul București, Chimia Suceava — Flacăra Moreni, Politehnica București — Progresul Brăila, Ceahlăul Piatra Neamț — Poiana Cîmpina, C.F.R. Pașcani — Metrom Brașov.

MEXICO 68

FLASHURI OLIMPICE

Pînă sîmbătă seara, în satul olimpic sosiseră 4170 de sportivi din 59 de țări. După cum se știe, la Jocurile olimpice și-au anunțat participarea 119 țări.

Pe bazele sportive din satul olimpic și ale Cetății universitare, antrenamentele olimpicilor sînt urmărite de un public din ce în ce mai numeros. În probele atletice s-au înregistrat rezultate excelente. După ce echipa feminină de ștafetă a U.R.S.S. (Jarkova, Popkova, Samotesova, Buharina) a realizat la 4x100 m timpul de 43,6 (record mondial egalat), în aceeași probă echipa masculină a Cubei a obținut timpul de 39,0, anunțîndu-se ca o candidată la primele locuri.

Sîmbătă s-au desfășurat alte antrenamente în care unii atleți au realizat performanțe valoroase, în special în probele de sprint. Pe 200 m australianul Normann a fost cronometrat cu 20,3, iar în aceeași probă rezervată femeilor, sovietica Popkova și australianca Jennyfer Lamy au obținut 20,3. La prăjină, suedezul Isaksson a trecut ștacheta înălțată la 5,25 m, iar la ciocan, Romuald Klim a obținut rezultatul de 73,54 m.

La 400 m garduri, australianul Gary Knoke a fost cronometrat cu timpul de 49,8. Specialiștii își reconfirmă pronosticurile, potrivit cărora în probele atletice de viteză (din cauza aerului rarefiat) vor fi doborîte multe recorduri mondiale la Jocurile Olimpice.

Același lucru se așteaptă și în cursele cicliste pe velodrom. La ultimul antrenament, sprinterii francezi Pierre Trentin și Daniel Morelon au realizat pe ultimii 200 m timpul de 9,9 — cea mai bună performanță a tuturor timpurilor.

★

În drum spre Ciudad de Mexico, echipa de hochei pe iarbă a Indiei a susținut 3 meciuri de antrenament cu formații italiene. Hocheiștii indieni au învins cu 1—0 reprezentativa Italiei, cu 3—0 echipa italiană de tineret, și cu 7—0 selecționata Piemontului.

★

Înainte de a pleca în Mexic, echipa olimpică de baschet a S.U.A. a jucat la New York cu formația profesionistă Knicker-Bockers, pe care a învins-o cu 65—64 (31—34).

★

Recordmanul mondial la aruncarea ciocanului, Gyula Zsivotzki, se dovedește a fi într-o formă bună în preajma întrecerilor Olimpice de la Ciudad de Mexico. Recent, cu prilejul unui concurs atletic care a avut loc la Budapesta, Zsivotzki a realizat performanța de 72,34 m. Recordul său mondial este de 73,76 m.

★

În ziua a doua a turneului preolimpic de baschet, care se desfășoară în localitatea Monterrey, selecționata Poloniei a întrecut cu scorul de 93—65 (46—25 echipa Indoneziei, iar reprezentativa Spaniei a învins cu 68—63 (35—31) formația Uruguayului. În clasament conduc Spania și Polonia, urmate de Uruguay și Australia.

★

Încă un lot al sportivilor francezi a sosit la Ciudad de Mexico. Din lot fac parte atleți, boxeri, scrimeri, călăreți, canoiști și 18 fotbaliști.

★

Din Rangoon se anunță că echipa olimpică a Birmaniei va fi alcătuită din doi atleți și doi boxieri. Dintre ei, cele mai mari șanse le are boxerul de cat. semimuscă Lay.

★

La Ciudad de Mexico a sosit sir Stanley Rous, președintele F.I.F.A. El a declarat ziariștilor că a sosit mai de vreme în capitala mexicană pentru a verifica terenurile care vor găzdui meciurile turneului olimpic.

★

Mica republică San Marino a anunțat că va prezenta la J.O. doi țintași și trei cicliști.

Corespondență specială pentru SPORTUL

CIUDAD DE MEXICO — „ORAȘUL SPERANȚELOR"

Reporterul care se încumetă să cutreiere orașul olimpiadei din zorii zilei și pînă către miezul nopții are nevoie, cu siguranță, de un blocnotes foarte voluminos, dacă ține să consemneze tot ceea ce vede și află în legătură cu marile întreceri ce se desfășoară sub semnul celor cinci cercuri înfrățite simbolizînd apropierea tineretului sportiv de pe toate continentele lumii.

Am început raidul nostru în satul olimpic „Libertador Miguel Hidalgo", care găzduiește pe eroii apropiatelor întreceri. N-am ezitat scriind „eroii" pentru că fiecare sportiv este, de fapt, un erou al acestei epopei ce captează atenția întregii lumi la fiecare patru ani.

Nu ne vom abate pe la „comandamentul" satului olimpic, pentru că cifra sportivilor găzduiți în clipa aceasta poate spori pînă diseară cu cîteva sute iar pînă cînd reportajul meu va ajunge sub ochii cititorilor din România se vor adăuga, cred, alte aproape 2000 de persoane. O adevărată „explozie demografică"!

Urmăm aleea principală pe care ne întîlnim cu Rafael Corkidi. Dvs., poate, nu vă spune nimic acest nume, dar îl veți vedea precis pe genericul filmului consacrat Jocurilor Olimpice. Aceasta pentru că el dirijează întreaga operație de imortalizare pe peliculă a tot ceea ce va fi mai interesant de-a lungul întrecerilor. Pentru aceasta, Corkidi a prevăzut peste 300 ore de filmare efectivă și dispune de o echipă impresionantă de operatori: 71 de oameni cu bogată experiență cinematografică.

Trecem apoi pe lîngă pavilionul medical, unde se află o adevărată clinică, condusă de energica doctoriță Graciela Lomeli Mariscal. Nu întîlnim decît doi pacienți: pe ciclistul neozeelandez Desmond Thomson, care are o ușoară contuzie la un braț, și pe maratonistul australian Derek Clayton, care acuză dureri la tendoanele călcîiului stîng.

În fața uneia din clădiri zărim un grup de sportive îmbrăcate în pantaloni albaștri și jachete portocalii. Sînt înotătoarele olandeze, printre care și celebra Ada Kok. În așteptarea autocarului care le va duce la bazin pentru antrenament, ele frunzăresc ziarele de dimineață, cercetînd cu mai multă atenție, bineînțeles, fotografiile.

Ne îndreptăm spre terenul de antrenament al atleților, prevăzut și el cu o pistă de tartan. Aici găsim atleți sovietici, pe englezul Lynn Davies, campion olimpic la săritura în lungime, pe fondistul tunisian Gamoudi ș. a. Alergătorul tunisian a făcut un număr respectabil de ture pe pista de tartan și, totuși, la încheierea antrenamentului nu prezenta semne vizibile de oboseală. **„Am alergat mult la altitudine —** ne spune Gamoudi. **Mai întîi la Font-Romeu, iar înainte de a sosi la Ciudad de Mexico, m-am pregătit și la Flaggstag în Arizona".**

Ne mărturisește apoi că va concura în probele de 5000 m și 10 000 m. În prima crede că principalul său adversar va fi Kipchoge Keino, dar la 10 000 concurența va fi mai mare: Ron Clarke, Haas, Mejia, Temu. În ceea ce îl privește, el speră să cîștige o medalie de aur. Altfel, nici n-ar fi venit...

Am părăsit satul olimpic și ne-am dus la Poligonul de tir al Confederației sportive mexicane. Antrenamentele sînt în toi. Trăgători români, sovietici, thailandezi, bulgari și mongoli. Se comentează aici surprinzătoarele rezultate obținute de sportivii din R. P. Mongolă la pistol-liber (50 metri). Mezmofab a reușit 558 p iar Batsuci 557 p.

Plecînd de la poligon, am întîlnit pe una din șoselele de centură pe maratonistul Bikila Abebe însoțit de compatriotul său Merawi. L-am lăsat să-și continue cursa, iar după prînz l-am întîlnit la Clubul internațional din satul olimpic și i-am cerut un pronostic pentru proba de maraton. A zîmbit și a răspuns: **„M-am pregătit foarte serios ca să cîștig și a treia oară medalia de aur la maraton. Sper să fie așa cum îmi doresc eu".**

Speranțe... Speranțe... Aproape fiecare sportiv aflat, acum, la Ciudad de Mexico nutrește speranțe. Mai modeste, pentru un loc între primii șase, ca baschetbaliștii iugoslavi sau fotbaliștii chilieni, sau mai îndrăznețe — ca Jose Mari, caiacistul spaniol care speră să se înapoieze acasă cu o medalie de aur asemenea trăgătorilor din Thailanda, care afirmă foarte încrezători **„Toți avem reale posibilități. De aceea am și venit la Jocurile Olimpice!"**

După cum vedeți, cel puțin pînă la ora începerii competițiilor, Ciudad de Mexico poate fi numit, fără nici o ezitare: „orașul speranțelor".

Alberto SANCHEZ
Ciudad de Mexico, septembrie 1968.

O scenă foarte frecvent întîlnită acum în Ciudad de Mexico. Micii „vînători de autografe" îi asaltează pe sportivi: în cazul de față baschetbalistul italian Sauro Bufalini
Telefoto: U.P.I. — AGERPRES)

Mezinii lotului atletic român, Cornelia Popescu și Csaba Dosa, se întorc de la antrenament. După buna dispoziție pe care o răspîndesc cei doi școlari-olimpici se pare că aclimatizarea cu altitudinea mexicană merge foarte bine.

Telefoto: U.P.I.—Agerpres

Trimisul nostru special la Istanbul, FELIX ȚOPESCU, transmite:

C. VLAD ȘI ECHIPA ROMÂNIEI — CAMPIONI BALCANICI LA PROBA COMPLETĂ

Balcaniada de călărie a continuat cu întrecerile pentru proba completă (dresaj, cros și obstacole). Reprezentanții României s-au comportat foarte bine în toate cele trei zile de concurs. La dresaj ei au ocupat locurile: 1. **C. Vlad** (cu calul **Spirt**), 2. **V. Bărbuceanu** (cu **Severin**), 4. **D. Roșca** (cu **Bigam**) și 7. **O. Recer** (cu **Greer**). Crosul cu 18 obstacole fixe, pe un traseu de 20 km, s-a încheiat cu victoria lui **A. Aydin** (Turcia), călărețiii noștri clasîndu-se pe locurile: 2. **C. Vlad**, 5. **O. Recer**, 7—8. **D. Roșca** și 10. **V. Bărbuceanu**. Cele 12 obstacole mobile de 1,10 m înălțime, din ziua a treia, au fost trecute fără penalizări de 7 concurenți, printre care și de românii **Vlad, Recer** și **Roșca**.

În clasamentul general individual, titlul balcanic și medalia de aur i-au revenit lui **Constantin Vlad**, „argintul" lui **Aydin** și „bronzul" lui **Recer**. **Roșca** a terminat al 4-lea, iar **Bărbuceanu** al 10-lea. Pe echipe **ROMÂNIA — campioană balcanică**, 2. Turcia, 3. Bulgaria.

Proba de obstacole barema C (înălțimea 1,30 m), disputată sîmbătă, a fost cîștigată de **Engin Mirel** (Turcia). **Alexandru Bozan** a ocupat locul 3, **Eugen Ionescu** — locul 16, iar **Cornel Iliu** — locul 19. În această întrecere nu au fost înscriși **V. Pinciu, A. Stoica, A. Donescu** și **D. Velea**, pentru a se menaja caii respectivi în vederea importantei probe de obstacole pe echipe gen „Cupa Națiunilor", care va încheia întrecerile primei Balcaniade hipice.

CUPA MUNICIPIULUI BUZĂU LA MOTOCROS

BUZĂU, 29 (prin telefon). — Duminică dimineață a avut loc în apropierea orașului Buzău prima ediție a „Cupei Municipiului Buzău", la motocros, organizată de Asociația sportivă Automobilul Buzău, cu sprijinul Consiliului popular provizoriu al municipiului Buzău. Cîteva mii de spectatori prezenți pe traseul (care a fost apreciat de secretarul general al F.R.M., G. Mormocea, ca foarte bun), au urmărit, în cele trei manșe a 20 de minute (plus cîte două ture de teren), întreceri palpitante. Au participat motocicliști din echipele Steaua București, Steagul roșu Brașov, Locomotiva Ploiești, Poiana Cîmpina, Victoria Moreni, I.R.A. Tg. Jiu și Automobilul Buzău.

După fiecare tură, spectatorii au aplaudat la scenă deschisă măiestria lui Ștefan Chițu (Steaua), cîștigător al trofeului, ca urmare a unei tehnici superioare. În urma întrecerilor, viu disputate, de cei 19 concurenți, primele locuri au fost ocupate de: 1. Ștefan Chițu (Steaua), 2. C. Coman (Poiana Cîmpina), 3. O. Stephani (Steagul roșu Brașov).

La sfîrșitul competiției, vicepreședintele Consiliului popular provizoriu, I. Florescu, i-a felicitat pe concurenți și a decernat premiile.

M. DUMITRU-coresp.

Întîlniri internaționale de lupte

C.F.R. TIMIȘOARA — PROLETAR ZRENJANIN (JUNIORI) 4,5—4,5

Partida de greco-romane dintre tinerii luptători din Timișoara și cei din Zrenjanin (Iugoslavia) s-a încheiat la egalitate, ceea ce constituie pentru timișoreni un rezultat foarte bun, deoarece în echipa oaspe au concurat și trei medaliați la recenta Balcaniadă a tineretului. De la gazde s-au remarcat, în mod deosebit, Vîrtosu, care l-a învins prin tuș pe Petrin, și Vădraru care, în urma unui meci spectaculos, a cîștigat la puncte în fața lui Uldicki.

ȘT. MARTON — coresp.

A.S.M.T. LUGOJ — SVETKOVIȚE TARGOVIȘTE 2,5—5,5

La Lugoj a avut loc duminică întîlnirea de lupte libere dintre formațiile A.S.M.T. din localitate și Svetkovițe Targoviște (Bulgaria). Oaspeții, într-o formă excelentă, au cîștigat la scor. Luni echipa bulgară va evolua la Timișoara.

I. LEȘ — coresp.

„Cele 24 ore de la Le Mans" cîștigate de o mașină Ford

LE MANS, 29 **(prin telefon).** — A 36-a ediție a competiției internaționale automobiliste de 24 de ore s-a încheiat cu un triumf pentru mașinile Ford. Cu un avans de 6 ture a terminat pe primul loc mașina Ford GT 40 condusă de cuplul de ași ai volanului Pedro Rodriguez (Mexic)—Lucien Bianchi (Belgia). Pe locul doi sînt clasați elveții Sporry—Steinemann, cu un Porsche 2,2 l. Insucces masiv pentru mașinile Ferrari, care nu s-au acomodat cu grelele condiții de desfășurare ale cursei.

Cei peste 200 000 de spectatori au urmărit una din cele mai dramatice întreceri de pistă, în care concurenții au trebuit să înfrunte ceața, asfaltul udat de ploaie și vîntul adesea puternic. Totuși, ca prin minune, n-a fost semnalat nici un accident cu urmări tragice, cu toate că mașina Matra a lui Willy Mairesse s-a zdrobit de o bordură înaltă, rupîndu-se în patru bucăți, iar Renault-ul belgianului Mauro Bianchi a ars ca o torță. Amîndoi piloții au scăpat însă nevătămați.

D. LAZAR

Întrucît la ora închiderii ediției (după cum ne-a informat redacția ASSOCIATED PRESS din Copenhaga), meciul de tenis de masă dintre formațiile Virum Copenhaga și C.S.M. Cluj, **contînd pentru „Cupa campionilor europeni", abia începuse, vom publica rezultatele în numărul de mîine al ziarului nostru.**

FOTBAL PE GLOB

Prima etapă a campionatului italian a consemnat rezultate strînse. O singură excepție: victoria obținută de Cagliari în fața formației Palermo (3—0). N-au lipsit nici surprizele: înfrîngerea formației Roma pe teren propriu, în fața Fiorentinei, și scorul egal al napolitanilor, pe teren propriu. Juventus, grație lui Anastasi, a realizat un scor de egalitate la Bergamo. Iată rezultatele și autorii golurilor: **la Bergamo: Atalanta—Juventus 3—3** (Clerici 2 și Nastasio pentru Atalanta, Anastasi 2 și Del Sol pentru oaspeți); **la Bologna: Bologna—Varese 1—0** (Bulgareli); **la Cagliari: Cagliari—Palermo 3—0** (Bonisegna 2 și Riva); **la Vicenza: Internazionale—Lanerossi 1—0** (Mazzola); **la Milano: Milan—Sampdoria 1—0** (Lodetti); **la Napoli: Napoli—Verona 1—1** (Cane, respectiv Fanello), **la Roma: Fiorentina—Roma 2-1** (Taccola pentru Roma, Amarilo și Maraschi pentru Fiorentina); **la Torino: Torino—Pisa 1—0** (Mondonico).

Cesare TRENTINI

După cum se știe în cursul meciului de fotbal Benfica-Setubal (2—1) cunoscutul internațional Eusebio a avut o comportare nesportivă, lovind un adversar cu capul. Pentru acest gest, federația portugheză de specialitate l-a suspendat pe Eusebio pe trei etape.

● Astăzi va avea loc la Budapesta meciul internațional de fotbal dintre echipele de „oldsboys" ale Ungariei și Iugoslaviei. Formația iugoslavă va cuprinde, printre alții, pe cunoscuții internaționali Beara, Boșkov, Mitici, Bobek, Zebec și Ceaikovski. Echipa maghiară va avea următoarea componență: Geller, Karpati, Varhidi, Szojka, Budai, Machos, Szusza, Babolcsay, Berendi, Toth și Raduly.

S-AU ÎNCHEIAT ÎNTRECERILE PARAȘUTIȘTILOR

Mereu tînărul aerodrom Clinceni a găzduit și anul acesta campionatele naționale de parașutism. Le-a găzduit timp de aproape o săptămînă, bucurîndu-se — alături de noi — de numărul mare al parașutiștilor prezenți la întrecerile din acest an, de evoluțiile frumoase ale multor sportivi, de rezultatele obținute în diferite probe. Cu un finiș mai bun (rezistență, calm, tehnică în pilotarea parașutei), tînărul **Ilie Neagu** a reușit să cîștige titlul de campion absolut al țării, punctele acumulate în proba de „2 000 m" fiind hotărîtoare. La fete, noua campioană absolută este **Angela Năstase**. În rest, locurile fruntașe în ierarhia parașutismului nostru sportiv sînt repartizate astfel:

Salt individual de la 2 000 de metri, cu executarea unor figuri acrobatice: MASCULIN: 1. **Ilie Neagu** 775 p — **campion național**; 2. Ionel Iordănescu 772 p; 3. Ștefan Băcăuanu 743 p; 4. Nicolae Velicu 737 p; 5. Mircea Ciobanu 713 p; FEMININ: 1. **Angela Năstase** 735 p — **campioană națională**; 2. Elena Băcăuanu 721 p; 3. Maria Iordănescu 709 p; 4. Elisabeta Minculescu 660 p; 5. Lucia Ardeleanu 362 p.

Salt în grup de 4 de la 1 000 metri: 1. BUCUREȘTI I 2 811,6 p; 2. Brașov 2 509,2 p; 3. Cluj 2 487,2 p; 4. București II (Ilfov) 2 466,2 p; 5. Ploiești 2 185,8 p.

Clasament general individual: MASCULIN: 1. **Ilie Neagu** 1 471,5 p — **campion național absolut**; 2. Ionel Iordănescu 1 461,3 p, 3. Ștefan Băcăuanu 1 420,6 p; 4. Nicolae Velicu 1 417,7 p; 5. Mircea Ciobanu 1 347,2 p; FEMININ: 1. **Angela Năstase** 1 438,3 p — **campioană națională absolută**; 2. Maria Iordănescu 1 385,1 p; 3. Elisabeta Minculescu 1 366,4 p; 4. Elena Băcăuanu 1 345,6 p; 5. Lucia Ardeleanu 746,2 p.

Cîteva sublinieri: prin noua formulă de disputare a campionatelor naționale de parașutism, la startul acestor mari întreceri au fost prezenți toți cîștigătorii fazelor județene. Este meritul federației de specialitate, este rezultatul dotării unor aeroclubur din țară cu aparate de zbor. Ca niciodată, la această ediție a „naționalelor" au evoluat, alături de sportivi consacrați, foarte mulți tineri care promit. O mențiune specială pentru arbitraje, pentru eforturile organizatorilor de a da respectivelor întreceri un aspect sărbătoresc. O mențiune și pentru capricioasa toamnă care spre finalul competiției le-a... surîs parașutiștilor, dîndu-le posibilitatea să încheie probele.

V. TOFAN

CAMPIONATUL MONDIAL DE FOTBAL DIN 1978 ÎN ARGENTINA

BUENOS AIRES, 29 (Agerpres). — Armando Ramos Ruiz, președintele federației argentinene de fotbal, a anunțat oficial că turneul final al campionatului mondial de fotbal din 1978 va avea loc în Argentina. Ruiz a arătat că în cadrul vizitei pe care a făcut-o recent la Buenos Aires sir Stanley Rous, președintele F.I.F.A., acesta i-a confirmat oficial că forul internațional a aprobat ca meciurile turneului final al campionatului mondial să se desfășoare în Argentina.

SPARTAK TRNAVA A ÎNVINS PE DUKLA-PRAGA

Viitoarele adversare ale echipelor românești din competițiile europene au evoluat ieri în meciuri de campionat. **Spartak Trnava**, care va susține miercuri meciul revanșă cu Steaua în cadrul „C.C.E." de la ora 16 — ora României, a învins cu 2—1, pe **Dukla Praga**. Formația portugheză **Leixoes** (adversara echipei F. C. Argeș în „C.O.T.") a fost întrecută în derbyul local de **F.C. Porto** cu 1—0. În clasamentul campionatului portughez conduc **Benfica** și **Academica** cu cîte 8 p. **Leixoes** împarte locul 9—10 cu **Setubal**, avînd cîte 3 puncte.

POLO: Progresul a „scos" un punct prețios la Timișoara

INDUSTRIA LINEI TIMIȘOARA — PROGRESUL BUCUREȘTI 4—4 (2—1, 0—1, 0—1, 2—1). Meci aprig disputat, presărat cu multe neregularități. Oaspeții au condus în permanență, plecînd în cele din urmă din Timișoara cu un punct extrem de prețios. Realizatori: **Laszlo** 3, **Reuter** de la gazde, respectiv **Goian** 2, **Romașcu, Păun** de la bucureșteni. **Ș. Karacsony** (Oradea) a condus cu multe scăpări. (**C. Crețu** — coresp.).

DINAMO BUCUREȘTI — RAPID BUCUREȘTI 7—3 (1—1, 3—1, 1—1, 2—0). Feroviarii au început promițător. Tactica dinamoviștilor le-a permis să păstreze mai mult timp balonul, dar șuturile lor au fost adesea imprecise. De la situația de 4—3 pentru Dinamo (a 3-a repriză), campionii au reușit cîteva acțiuni individuale (remarcabile execuțiile tehnice ale lui **Kroner, Blajec** și **Grințescu**), prin care s-au distanțat, cîștigînd confortabil. Cele 10 puncte au fost înscrise de: **Zahan** 3 (din 4 m), **Kroner, Blajec, Zamfirescu, Gyorgy** de la învingători și **Chirvăsuță** 2, **Rusu** de la învinși. Autoritar arbitrajul lui **P. Niculescu** (Buc.).

I.C.F. — CRIȘUL ORADEA 4—3 (2—0, 0—2, 0—0, 2—1). Meci captivant, cu multe suspense-uri (ratări de la 4 metri în situații critice), cîștigat la mare luptă de „7"-le studențesc. Au marcat: **Lazăr** 2, **Alexandrescu** 2 pentru I.C.F. și **Muth, Hegyesi** și **Bicsi** pentru Crișul. (**C. Sterian** — coresp.).

VOINȚA CLUJ — STEAUA BUCUREȘTI 0—6 (0—1, 0—0, 0—2, 0—3). Jucătorii de la Voința au rezistat doar două reprize. Apoi, poloiștii de la Steaua au dominat categoric, impunîndu-și superioritatea și pe tabela de marcaj. Realizatori: **Firoiu** 4, **Popescu** și **Szabo**. (**P. Radvani** — coresp.)

VAGONUL ARAD — POLITEHNICA CLUJ 6—3 (2—1, 1—2, 2—0, 1—0).

telex-radio-telefon

Boxerul dominican Carlos Teo Cruz și-a păstrat titlul de campion al lumii la cat. ușoară. În meciul desfășurat la Los Angeles el l-a învins la puncte după 15 reprize pe americanul Mando Ramos.

■

Cursa ciclistă de 6 zile, desfășurată pe velodromul din Montreal, s-a încheiat cu victoria fraților Pfenninger (Elveția), urmați de perechile Schulze-Bugdahl (R.F.G.), Lykke — Eugen (Danemarca).

■

În ziua a 4-a a „Turneului speranțelor", competiție internațională de volei rezervată echipelor feminine de tineret care se desfășoară la Havana, echipa R.P.D. Coreene a întrecut cu scorul de 3—1 prima selecționată a Cubei. Formația U.R.S.S. a dispus cu 3—0 de echipa secundă a Cubei, iar reprezentativa Bulgariei a învins cu 3—1 selecționata R. D. Germane. În clasament conduce R.P.D. Coreeană cu 8 puncte, urmată de Cuba A — 7 puncte, U.R.S.S., R. D. Germană — 6 puncte, Bulgaria — 5 puncte și Cuba B — 4 puncte.

■

Suedezul Kalle Johansson a cîștigat campionatul mondial de orientare turistică desfășurat în împrejurimile localității Linkoeping. El a parcurs 14,600 km în 1h48:19,0. La feminin, primul loc a fost ocupat de Ulla Lindkvist (Suedia), care a realizat pe un parcurs de 7,800 km timpul de 1h05:55,0.

Tiparul I. P. „Informația" str. Brezoianu 23—25

40365

Intr-un ultim efort, Marinescu ocroteşte poarta lui Matache, salvînd, cu capul, in extremis
Foto : TEODOR ROIBU

STEAUA A CÎŞTIGAT FĂRĂ PREA MARI EMOŢII

STEAUA — PROGRESUL 3—1 (2—0)

Stadion „23 August" ; timp frumos ; teren bun ; spectatori — 35 000. Au marcat : Constantin (min. 12), Pantea (min. 14), Creiniceanu (min. 88), respectiv Goia (min. 70).
STEAUA : Suciu 7 — Sătmăreanu 7, D. Nicolae 7, Hălmăgeanu 8, Vigu 8, Jenei 8, Dumitriu III 6, Pantea 9, Constantin 7 (min. 79 S. Avram), Voinea 5, Creiniceanu 7.
PROGRESUL : Matache 4 — Marinescu 5, Mândoiu 6, Grama 7, Adr. Constantinescu 5, Neacşu 7, Şoangher 5 (min. 84 Alecu), Goia 6, Matei 6, Oaidă 6, Tărălungă 7. In min. 87 Marinescu a fost eliminat.
A arbitrat Constantin Petrea ★★★★, ajutat la linie de Dumitru Ghetu şi Mircea Bică (toţi din Bucureşti).

După cum debutase partida vedetă, se părea că Progresul a intrat pe gazon decisă să puncteze înaintea formaţiei campioane. Neacşu ţîşneşte regulat din linia mediană şi îşi încheie acţiunile cu şuturi la poartă ; la unul din ele (cel din min. 2), Suciu abia reuşeşte să scoată în corner, de jos, lîngă bară. Apoi, Neacşu rămîne să opereze la mijlocul terenului, împreună cu Matei (ceva mai avansat) şi Şoangher, lăsîndu-i lui Tărălungă rolul de a finaliza mingile prelucrate de coechipieri. În min. 9, numărul 11 al Progresului este servit excelent (Oaidă deviase cu capul) în careu, dar cînd să şuteze e contrat, in extremis, de Hălmăgeanu.

Curînd, însă, Steaua iese la joc şi numai în două minute (12—14) semnează sentinţa adversarului ei. Prin acţiuni simple, dar eficace, care ne relevă un Pantea în mare formă, inspirat şi chiar combativ. El va fi coautor la golul lui Constantin (min. 12, şut sec, din semi-întoarcere) şi autor al golului doi (min. 14), cînd (la pasa inteligentă a lui Jenei) l-a lăsat pe drum pe Adrian Constantinescu, plasînd pe lîngă Matache, ieşit inoportun. Contrată atît de sever, echipa Progresul ripostează incoerent. În schimb, Steaua acţionează cu o şi mai mare dezinvoltură, ajungînd doar din 2—3 pase la poarta lui Matache. O ocazie clară va rata Voinea (min. 28), care, de la numai 6—8 metri, trimite cu capul, încet, anulînd astfel eforturile coechipierilor săi Pantea şi Constantin. Pînă la sfîrşitul reprizei, jocul se scurge egal, cu puţine faze de poartă, care să încălzească „tribunele". Să notăm totuşi incursiunile impetuoase (pe aripa stîngă) ale lui Tărălungă din min. 37 şi 39 : prima încheiată cu un şut în spatele plasei (de la 7—8 m, după ce îl fentase pe Dumitru Nicolae), iar cea de a doua cu o centrare spre Oaidă, ajuns la balon cu o fracţiune de secundă mai tîrziu decît Hălmăgeanu.

La reluare, „dialogul" e deschis tot de Progresul, însă Goia (care a schimbat locul cu Oaidă) şutează, în două rînduri, fără precizie. În replică, Steaua se exprimă mai coerent, dar Creiniceanu (în min. 50 şi 52) va relua alături de poartă, din interiorul careului.

În continuare, Progresul şi Steaua îşi împart perioadele de iniţiativă. Şi după ce campionii se joacă cu două mari ocazii (Voinea, în min. 67 şi 68), adversarul reuşeşte să reducă din handicap ; Suciu nu poate reţine o minge expediată de la distanţă, o respinge pînă la Goia, care reia în plasă de la aproximativ 12 metri. Este 1—2 şi — pentru 20 de minute — meciul e din nou relansat. Refăcută moralicește, Progresul nu găseşte, însă, resurse şi de altă natură şi jocul se desfăşoară sub controlul fotbaliştilor de la Steaua, al cărei atac este revitalizat de S. Avram, introdus, în min. 79, în locul lui Constantin. Şi, totuşi, cea mai mare ocazie a perioadei dintre minutele 70—85 se petrece la poarta lui Suciu : Matei îl serveşte pe Tărălungă, acesta pătrunde frontal în careu, dar cînd ajunge la aproximativ 12 m de poartă trimite cu sete peste... bară. N-a reuşit să egaleze Progresul, va reuşi, în schimb, Steaua să-şi mărească avansul : plimbată pe traiectul Vigu — Dumitriu III — Creiniceanu, mingea expediată de aripa stîngă a militarilor poposeşte în plasă pe lîngă Matache — pentru a cîta oară ? — ieşit la plimbare...

G. NICOLAESCU

PRONOSPORT

AŞA ARATĂ O VARIANTĂ CU 13 REZULTATE EXACTE LA CONCURSUL PRONOSPORT Nr. 39, ETAPA DIN 29 SEPTEMBRIE FOND DE PREMII : 433.797 LEI

I.	Progresul — Steaua	2
II.	Dinamo Buc. — Rapid	2
III.	Vagonul — U.T. Arad	2
IV.	Crişul — „U" Cluj	1
V.	Petrolul — A.S.A. Tg. Mureş	1
VI.	Farul — Jiul	2
VII.	F.C. Argeş — Din. Bacău	1
VIII.	Politehnica Iaşi — „U" Cv.	2
IX.	Atalanta — Juventus	X
X.	Lanerossi — Internazionale	2
XI.	Roma — Fiorentina	2
XII.	Cagliari — Palermo	1
XIII.	Bologna — Varese	1

CA PASĂREA PHOENIX...

RAPID — DINAMO BUCUREŞTI 3—2 (1—2)

Stadionul „23 August" : timp ideal de joc, teren bun, spectatori : circa 35 000. Au înscris : Pîrvu (min. 13) Dumitrache (min. 37), Codreanu (min. 45, din 11 metri, min. 59 şi min. 77).
RAPID : Rămureanu 7 — Ştefan 7, Motroc 8, Lupescu 8, Greavu 8, Dinu 7 (din min. 81 : Marian Popescu), Dumitru 9, Petreanu 7, Neagu 5 (din min. 59 Pop 5), Angelescu 10, Codreanu 9.
DINAMO : Coman 6 — Pîrvu 4, Boc 6, Stoenescu 7, Ştefan 6, Ghergheli 7 (din min. 85 Săiceanu), Dinu 8, Pîrcălab 7, Naghi 8 (Frăţilă 5), Dumitrache 8, Lucescu 7.
A arbitrat Radu Buzdun ★★★, ajutat la linie de Gheorghe Popovici şi Gheorghe Vasilescu I. toţi din Bucureşti.

De nepătruns sînt tainele fotbalului ! Echipa umilită, duminica trecută, la Constanţa — la un moment dat publicul local scanda : „Sco-rul !" „Sco-rul !" — a realizat ieri un joc excelent şi o victorie pur şi simplu senzaţională. Să ne gîndim întîi la adversarul pe care l-a avut în faţă în etapa aceasta, Rapidul : Dinamo Bucureşti. Să nu uităm, de asemenea, că feroviarii au apărut ieri în teren fără jumătate dintre jucătorii care i-au făurit renumele ei jucăuş (Ionescu, Dumitriu, Răducanu, Dan Coe şi Năsturescu). Dar surpriza de mari proporţii rezidă în desfăşurarea jocului, Dinamo conducînd la un moment dat cu 2—0 ! Cine ar mai fi luat atunci, la 1 contra 1 000, victoria Rapidului ?

Ea s-a produs, totuşi, ca urmare în primul rînd, a calmului cu care au abordat feroviarii acest joc, continuînd să joace de aceeaşi manieră şi la 0—2. Lucru explicabil însă. Tocmai condiţiile grele, morale şi materiale în care trebuia să susţină Rapidul partida cu Dinamo, veneau — paradoxal — în favoarea formaţiei feroviare. Ea era echipa bătută dinainte, care n-avea deci ce pierde în acest meci. Totul era de cîştigat ! Avantajul psihologic s-a tradus în teren printr-un joc lucid (promotor : Angelescu), nici un moment precipitat, care avea să-şi spună cuvîntul în repriza a II-a. Nu este mai puţin adevărat că Dinamo a greşit, neinsistînd pentru rezultat tocmai cînd jocul îi „mergea" în plin (între minutele 30—45). Poate că încă o lovitură, ar fi pus Rapidul k.o. Pe cînd aşa...

Întîlnirea putea să debuteze cu un episod „tare" : cu eliminarea de pe teren a lui Pîrcălab (lovirea intenţionată a adversarului, în speţă Greavu). Conducătorul jocului l-a graţiat însă pe dinamovist şi jocul a marcat, la început, o uşoară superioritate a feroviarilor. Dar iată că, în min. 13, Dumitrache este faultat de Dinu la circa 25 m de poarta lui Rămureanu. Execută Pîrvu, cu forţă şi precizie, şi mingea zboară ca un bolid, oprindu-se în fundul plasei rapidiste : 1—0. Trei minute mai tîrziu, Rapid are perspectiva egalării, dar Coman, cu un reflex uimitor, trimite peste poartă, în corner.

Reacţie dinamovistă, caracterizată, în primul rînd, printr-un joc în mişcare bine orientat şi excelent susţinut de Naghi (n-am înţeles de ce a fost schimbat) şi Dumitrache. Acesta din urmă va înscrie şi cel de al doilea gol al lui Dinamo.

Meciul e „jucat" ? Nu încă, pentru că, în ultimul minut al reprizei Dinamo este penalizat cu o lovitură de la 11 metri, la un henţ al lui Boc, discutabil cel puţin în ceea ce priveşte intenţia. Execută Codreanu şi iată că pe tabela de marcaj apare un 2—1, care repune pe tapet problema victoriei finale.

Repriza a II-a este a lui Rapid, ghinionist în primele minute (şut în portar Angelescu, în min. 50, şi „bară" Dinu, în min. 53), dar norocos, în schimb, în min. 59, cînd un şut fără pretenţii al lui Codreanu îl înşeală pe Coman. Acelaşi Codreanu înscrie golul victoriei, de data aceasta printr-un volé splendid, în min. 77. În final, atacuri dinamoviste, cel din min. 89 (centrare Pîrcălab, şut Dumitrache) fiind gata să „fure" victoria Rapidului.

Jack BERARIU

ECHIPA SĂPTĂMÎNII

PILCĂ

TALPAI MINCĂ STOCKER VIGU

SĂTMĂREANU DUMITRU

PANTEA LIBARDI ANGELESCU CODREANU

MAI MULTĂ ALERGĂTURĂ DECÎT FOTBAL

F. C. ARGEŞ — DINAMO BACĂU 1—0 (1—0)

PITEŞTI, 29 (prin telefon, de la trimisul nostru). Stadion 1 Mai ; timp frumos ; teren bun ; spectatori — aproximativ 8 000. A marcat Dobrin (min. 28).
F.C. ARGEŞ : Niculescu 7 — Ioniţă 5 (min. 87 Păciulete), Barbu 8, Vlad 6, Ivan 7, Prepurgel 5, Olteanu 6, Nuţu 5 (min. 79 Jercan), Kraus 6, Dobrin 8, Radu 6.
DINAMO BACĂU : Ghiţă 8 — Kiss 6, Nunweiller IV 8, Velicu 7, Maghiar 5, Duţan 8, Vătafu 6 (min. 87 Volmer), Ene Daniel 6, Nedelcu 6 (min. 75 Băluţă), Dembrovschi 9, David 7.
A arbitrat V. Pădureanu ★★★★★, ajutat la linie de D. Isăcescu şi C. Iofchiu — toţi din Bucureşti.

Am venit la Piteşti să vedem un meci de fotbal. Pînă la urmă am plecat cu impresia că am văzut o alergătură fără rost. 11 tricouri roşii (Bacăul) şi 11 albe (Piteştiul) au fugit încît aveam impresia că asistăm la antrenamentul unor... fondişti. Au făcut excepţie Dobrin şi Dembrovschi. În rest, mingea nu prea i-a „ascultat" pe aceşti băieţi. Porţile parcă n-ar fi existat pe teren... Am caietul de însemnări în faţă. Meciul a început cu două „contre". Ivan i-a arătat crampoanele lui Ene Daniel. Acesta, în faza imediat următoare, îi demonstrează fundaşului piteştean că are şi el aşa ceva. Apoi jocul se desfăşoară la centru. Cu greu pot fi consemnate cîteva faze de poartă. Toată lumea aleargă din „16" în „16" şi de-a latul terenului. Aproape 20 de minute nu-l vedem decît pe Dobrin, care driblează şi pasează excelent. În rest... În min. 22, Dobrin îl lansează pe Kraus, acesta şutează din viteză şi Ghiţă boxează. În min. 23 Radu, dintr-o poziţie ideală, singur la 16 metri, şutează pe lîngă poartă. În min. 25 Dinamo Bacău fipostează. David face o cursă frumoasă, centrează, iar Nedelcu reia spectaculos cu capul, dar imprecis. În min. 28 Kraus trimite înainte cu capul. Dobrin cîştigă duelul cu Duţan şi, de la 10 m, înscrie : 1—0 pentru gazde. Abia în min. 42 mai consemnăm o fază care seamănă a fotbal. Localnicii îşi masează adversarii în careu. Kraus vrea să reia, mingea îi sare din pămînt în mînă ! normal, arbitrul lasă jocul să continue. Nunweiller IV intervine şi, coincidenţă, mingea tot din pămînt îi loveşte şi pe el în mînă. Publicul cere 11 metri. De ce ? Nu se cunoaşte regulamentul ? Elementul intenţional nu a existat. Repriza a încheiat-o Kraus, care de la 16 metri a tras pe lîngă poartă. Meciul se reia după pauză, tot lent, cu joc la centru. Argeşul atacă cu un singur vîrf : Kraus. Inexplicabil. În min. 62 asistăm la o fază frumoasă. Prepurgel realizează un excelent „un-doi" cu Dobrin şi încheie acţiunea cu un şut în bară. Mingea revine la Kraus, care şutează puternic pe lîngă poartă. Min. 63 : Dembrovschi centrează. Ene „şterge" mingea cu capul şi Niculescu o scoate de la păianjen în corner. Min. 70 : Dembrovschi (care a început să însemne totul pentru ofensiva băcăuană) intră pînă în careul mic, dar trage în bară, la rădăcina ei. Dinamo are iniţiativa vreo 15 minute. F.C. Argeş scapă cu faţa curată şi se lansează în atac. În min. 78, Dobrin se joacă cu trei adversari, la 4 m de poartă, se joacă cu Ghiţă, se joacă cu el însuşi şi ratează golul ca şi făcut. N-ar mai fi comentat decît minutul 90 : Nunweiller IV joacă mingea cu mîna în careu şi... 11 metri. Dobrin iar se joacă (păcat), fentează şi trage... pe lîngă poartă ! Acesta e meciul. Fotbal mai puţin. Mai mult atletism.

Constantin ALEXE

La tineret — rezerve : F.C. Argeş — Dinamo Bacău 1—0 (0—0).

SUCCES SURPRINZĂTOR, DAR MERITAT

FARUL — JIUL 1—2 (0—1)

CONSTANŢA, 27 (prin telefon, de la trimisul nostru). Stadion 1 Mai ; timp excelent ; teren foarte bun ; spectatori — 15 000. Au marcat : Naidin (min. 31), Ţufan (min. 53) şi Libardi (min. 55).
FARUL : Uţu 4 — Georgescu 4, Tîlvescu 4, Stoica 4, Dumbravă 5, Badea 6, Antonescu 5, Cojocaru 4 (min. 46 Zamfir 6), Sasu 6, Ţufan 6, Ologu 4.
JIUL : Stan 7 — Talpai 8, Georgescu 7, Stocker 9, Mihai 7, Sandu 6 (min. 56 Tonca 6), O. Popescu 7, Peronescu 7, Libardi 8, Ionescu 6, Naidin 8.
A arbitrat Ilie Cursaru (Ploieşti) ★★★★★, ajutat de Emil Vlaiculescu (Ploieşti) şi T. Leca (Brăila).

Iată, deci ce înseamnă fotbalul divizionar. De la prezumptiva victorie a Farului la succesul surprinzător, dar meritat, al Jiului. Aproape o repriză întreagă — prima — am avut impresia că meciul nu se dispută la Constanţa. Gazdele, fără Iancu, devenit indisponibil în ultimul moment, n-au reuşit să repete victoria din etapa trecută. Ocazii, ce-i drept, nu le-au lipsit. Dar Badea în min. 11, Sasu în min. 36, Zamfir în min. 59 şi Ţufan în min. 70 au ratat din poziţii clare, sau au ezitat să şuteze din situaţii favorabile. Pe de altă parte, apărarea n-a ajutat atacul, lăsînd deseori spaţii libere, pe care jucătorii adverşi au acţionat cu dezinvoltură şi în două ocazii fructuos. Cu tot plusul de vitalitate din repriza secundă, gazdele n-au putut să modifice rezultatul în favoarea lor.

Jiul are meritul de a fi jucat cu mult calm, încă de la primul schimb de mingi. După primul sfert de oră era evident, pentru toată lumea, că echipa lui Titus Ozon luptă pentru un rezultat egal. Joc de apărare, ferm, bine dirijat de Stocker şi Talpai (în acest meci aproape de netrecut). Apoi, cînd oaspeţii şi-au dat seama că Farul este incapabil să termine în avantaj, au trecut la atac, reuşind cîteva acţiuni destul de periculoase la poarta lui Uţu.

Iată şi fazele din care s-au înscris golurile : în min. 31, Naidin primeşte o minge cu boltă de la Stocker, aflat la circa 25 metri de poarta lui Uţu. Încearcă să intervină Stoica, dar ezită, Naidin şutează sec : 1—0. În min 53, Ţufan a ţîşnit dintr-un grup de jucători aflaţi în careul de 16 metri şi a şutat fulgerător : 1—1. În min. 55, la o greşeală a întregii linii de fund a Farului, Libardi intră în posesia mingii şi din apropierea porţii înscrie pe lîngă Uţu : 2—1. Şi astfel Jiul a repetat la Constanţa surpriza de anul trecut.

T. STAMA
L. BRUKNER, coresp.

La tineret — rezerve : Farul — Jiul 4—0 (3—0).

Rupte din carnetul de însemnări...

...Minutul zero. Apariţia pe teren a celor două team-uri universitare trezeşte reacţii antinomice în rîndul năbădăioşilor microbişti din dulce targul Ieşilor: unii, cei mai mulţi, aplaudă în mod sportiv şi colegial, alţii, cîţiva, fluieră şi îi apostrofează pe oaspeţi — semn că în crainele din dealul Copoului a început să fiarbă mustul.

...Minutul 1. Romilă şutează de la distanţă, puternic — dar pe lîngă poartă — dorind să anunţe ofensiva culorilor albe.

...Minutul 3. Goliac, singur la 6 metri, în loc să lovească mingea sănătos şi s-o trimită în plasa craiovenilor, reia elegant... peste poartă. Ofensiva ieşeană continuă...

...Minutul 26. Neagu deschide pe Niţă care, singur cu portarul, trage pe lîngă bară. Presiunea gazdelor — care 25 de minute s-au frămîntat pe loc — a început să facă loc unui vizibil echilibru de forţe.

...Minutul 33. Da, se adevereşte că tactica oltenilor este eficientă. După ce şi-au lăsat adversarii să-şi macine forţele, băieţii lui Coidum au început să controleze jocul. Iar golul nu s-a lăsat aşteptat: dintr-un unghi dificil — lateral, de la 20 de metri — Oblemenco şutează năpraznic cu stîngul, în ciuda împotrivirii lui Romilă şi mingea se strecoară în plasă printre rădăcina barei şi piciorul lui Constantinescu: 1—0 pentru oaspeţi.

...Minutul 46. Bitlan îl „agaţă" pe Cuperman, trîntindu-l la pămînt printr-un bodicec. Amîndoi se aflau la 14 metri de poartă, deci decizie justă de penalti. Trage Deleanu şi... 1—1.

...Minutul 49. Trei inşi, plus un arbitru de tuşă, stăm şi ne uităm nedumeriţi la arbitru. De ce nu anunţă pauza? ! În sfîrşit, fluieră în min. 50. Ne explică apoi că a prelungit timpul de joc pentru a recupera numeroasele întreruperi cauzate de faulturi, dar şi de numeroasele simulări ale craiovenilor.

...Minutul 54. Lovitură liberă de la 22 metri pentru craioveni, pe partea dreaptă, cam de pe o poziţie similară celei din care se marcase primul gol. Oblemenco îşi face vînt cale de o poştă, trage tare cu stîngul lui de fier, ghiuleaua ia drumul colţului lung, din dreapta „martorului" Constantinescu, şi se zbate în plasă. De necrezut, dar adevărat: ieşenii sînt conduşi cu 2—1.

...Minutul 57. Lupulescu are egalarea în „cap", dar pînă se gîndeşte cum să lovească mingea, îşi dă seama că a ratat.

...Minutul 58. Deleanu şutează splendid, „ştergînd" colţul barelor.

...Minutele 60—70. Pentru toată lumea este limpede că scorul nu mai poate fi schimbat. Copiii Copoului sînt la a treia partidă în 8 zile şi nu mai au nici forţa fizică, nici pe cea morală să remonteze, iar colegii lor din Cetatea Băniei sînt din ce în ce mai proaspeţi şi plimbă mingea pînă îi ameţesc pe adversari.

...Minutul 90. Contardo şutează surprinzător şi deosebit de periculos, dar Pîlcă respinge magistral, spulberînd ultima iluzie a gazdelor.

Gh. MITROI

La tineret-rezerve: Politehnica Iaşi—Universitatea Craiova 0—5 (0—3).

POLITEHNICA IAŞI — UNIVERSITATEA CRAIOVA 1—2 (1—1)

IAŞI, 29 (prin telefon de la trimisul nostru). Stadion 23 August ; timp friguros ; teren bun ; spectatori — cca. 9 000. Au marcat : Oblemenco (min. 33 şi 54) şi Deleanu (min. 46 din 11 m).
POLITEHNICA IAŞI : Constantinescu 5 — Gavrilă 4 (pentru joc dur) Ianul 7, Stoicescu 7, Deleanu 6, Ştefănescu 6 (din min. 69 Contardo 6), Romilă 7, Incze 5, Lupulescu 4 (pentru grosolănie), Cuperman 7, Goliac 5 (min. 69 Cornel Popescu 6).
UNIVERSITATEA CRAIOVA : Pîlcă 8 — Niculescu 8, Mincă 9, Bitlan 8, Popa 8, Strîmbeanu 10, Ivan 9, Niţă 7, Neagu 6, Oblemenco 8, Circiumărescu 7.
A arbitrat Emil Martin ★★★★, ajutat la linie de Ion Hrisafi şi Gh. Retezan — toţi din Bucureşti.

DIVIZIA B ● DIVIZIA B ● DIVIZIA B ● DIVIZIA B

SERIA a II-a: C. F. R. Timişoara — din nou învinsă acasă

ELECTROPUTERE CRAIOVA — GAZ METAN MEDIAŞ 2—2 (1—1)

Gazdele au ratat multe ocazii, printre care şi un penalti (H. Popescu, min. 7). Oaspeţii s-au apărat supranumeric şi au contraatacat periculos. De altfel, golurile marcate de Gaz metan au fost realizate din asemenea acţiuni. Autori : Dodu (min. 16) şi Jiga (min. 48). Pentru Electroputere au înscris H. Popescu (min. 32) şi Lovin (min. 49). În min. 82, jucătorul Deac (Gaz metan) a fost eliminat pentru injurii. A condus slab M. Ostaficiuc (Deva).

V. Popovici, coresp.

C.F.R. TIMIŞOARA — OLIMPIA ORADEA 1—2 (0—0)

Oaspeţii au obţinut două puncte nesperate, în urma unui joc foarte bun în apărare şi a unor contraatacuri periculoase, dintre care două au fost fructificate de Sacaci III (min. 72) şi Petrică (min. 88). Feroviarii au jucat bine doar 20 de minute din repriza a doua. Unicul gol al timişorenilor a fost realizat de Seceleanu (min. 61). În min. 75 jucătorul Covaci (Olimpia) a fost eliminat cu uşurinţă de arbitrul I. Rus (Tg. Mureş).

Ion Stan, coresp.

MEDICINA CLUJ — MINERUL BAIA MARE 0—0

Rezultatul este just, reflectînd situaţia de pe teren. În prima repriză iniţiativa a avut-o Minerul, iar după pauză clujenii au dominat mai mult. A condus bine O. Calugherovici (Braşov).

N. Todoran, coresp.

C.S.M. SIBIU — POLITEHNICA TIMIŞOARA 1—0 (1—0)

Cei peste 9000 de spectatori au urmărit un joc viu disputat. În prima parte, sibienii au prestat un joc bun şi au marcat unicul gol, în min. 33, prin Schwartz. În repriza a doua, studenţii au stăpînit jocul, însă n-au reuşit să fructifice nici una din ocaziile avute. V. Topan (Cluj) a arbitrat foarte bine.

Ilie Ionescu, coresp. principal

A.S. CUGIR — C.F.R. CLUJ 0—0

Gazdele au dominat categoric, dominare reflectată şi de raportul de cornere : 16—2.

M. Vilceanu, coresp.

INDUSTRIA SÎRMEI — CHIMIA RM. VÎLCEA 1—1 (0—0)

Derbiul codaşelor s-a terminat cu un rezultat de egalitate. După ce în prima repriză şi la începutul celei secunde oaspeţii au ratat cîteva ocazii, tot ei au deschis scorul în min. 53 prin Mihăilescu. În continuare, jucătorii de la Industria sîrmei au dominat şi au restabilit egalitatea pe tabela de marcaj. Autorul golului : Sasz (min. 71). A condus bine G. Dragomir (Bucureşti).

P. Tonea, coresp.

METALUL HUNEDOARA — METALUL TR. SEVERIN 3—0 (3—0)

Peste 5000 de spectatori au vizionat un meci cu două aspecte diferite. În repriza I, gazdele au realizat un joc de bună factură tehnică şi au înscris trei goluri. În partea a doua, jocul a fost anost, datorită în special hunedorenilor, care păreau mulţumiţi de rezultat. Golurile au fost marcate de Gergo (min. 8 şi 16) şi Steiner (min. 27). I. Boroş (Timişoara) a arbitrat bine.

V. Albu, coresp. principal

C.F.R. ARAD — C.S.M. REŞIŢA 6—2 (2—1)

În repriza I jocul a fost strîns. După pauză, arădanii au dominat cu autoritate. Au marcat : Beşcuca (min. 12, 88), Vlad (min. 16, 48, 71), Gligor (min. 58), respectiv Nestorovici (min. 45) şi Kafka (min. 77). A condus bine O. Anderco (Satu Mare). (I. Ştefan, coresp.).

Impetuosul atacant central al Metalului, Georgescu (în tricou închis), încearcă, fără reuşită, să fructifice o centrare a lui Pantelimon. Fază din meciul Metalul Bucureşti — Politehnica Bucureşti 0—0 (Seria I)
Foto : Al. DAVID

CLASAMENT

1.	C.F.R. Cluj	8	4	4	0	12—8	12
2.	Olimpia Orad.	8	5	1	2	16—12	11
3.	C.S.M. Sibiu	8	5	0	3	17—9	10
4.	C.F.R. Arad	8	4	2	2	17—14	10
5.	Met. Huned.	8	4	1	3	15—7	9
6.	Polit. Tim.	8	3	3	2	12—10	9
7.	Met. Tr. Sev.	8	4	1	3	9—10	9
8.	Electroputere Cv.	8	3	2	3	8—9	8
9.	A.S. Cugir	8	3	2	3	8—10	8
10.	Med. Cluj	8	2	3	3	10—9	7
11—12.	Gaz metan	8	2	3	3	10—10	7
11—12.	C.F.R. Tim.	8	2	3	3	8—8	7
13—14.	CSM Reşiţa	8	2	2	4	8—12	6
13—14.	Min. B.M.	8	2	2	4	4—8	6
15.	Industria sîrmei	8	1	3	4	10—15	5
16.	Chimia Rm. Vîlcea	8	0	4	4	2—15	4

ETAPA VIITOARE (6 octombrie) : Gaz metan — Metalul Hunedoara, Minerul Baia Mare — Chimia R. Vîlcea, C.F.R. Cluj — C.F.R. Arad, Metalul Tr. Severin — Electroputere Craiova, Olimpia Oradea — Politehnica Timişoara, C.S.M. Reşiţa — Medicina Cluj, Industria sîrmei — A. S. Cugir, C.F.R. Timişoara — C.S.M. Sibiu.

Scurt metraje programate pe ecranele Capitalei în săptămîna de la 30 septembrie la 6 octombrie

PRODUCŢII ALE STUDIOULUI AL. SAHIA

Animaţie la Mamaia — la cinematograful Luceafărul
Călăuşarii — la cinematograful Victoria
Brezaia — la cinematograful Central
Pe şantierele tineretului — la cinematograful Excelsior
Lumea lor — la cinematograful Înfrăţirea
Ziua pionierilor — la cinematograful Buzeşti
Performanţele mişcării — la cinematograful Bucegi
Timpul Brăilei — la cinematograful Ferentari
Vizita delegaţiei de partid şi de stat în R.S.C. — la cinematograful Cotroceni
Vizita în jud. Galaţi — la cinematograful Crîngaşi
Olimpiada focului — la cinematograful Melodia
Casa lui Călinescu — la cinematograful Viitorul
Noi unde ne jucăm — la cinematograful Gloria
Moara viselor — la cinematograful Moşilor
Sînge pentru Adina Daneş — la cinematograful Munca
Histria, Heracleea şi lebede — la cinematograful Tomis
Invenţia — la cinematograful Flacăra
Orizont ştiinţific nr. 6/68 — la cinematograful Drumul sării
Orizont ştiinţific nr. 7/68 — la cinematograful Pacea
Orizont ştiinţific nr. 7/68 la cinematograful Aurora

PRODUCŢII ALE STUDIOULUI ANIMAFILM

Terra — la cinematograful Dacia
Pe fir — la cinematograful Giuleşti
Sancta simplicitas — la cinematograful Volga

Lumina neagră; Izvoare; Nunta Zamfirei; Orizont ştiinţific nr. 6/68; Pămîntul oamenilor
Miraj; Trei poveşti de dragoste — la cinematograful Timpuri Noi

PRODUCŢII ALE STUDIOURILOR DIN ALTE ŢĂRI

Un lucru foarte serios — la cinematograful Pacea
Stînca — la cinematograful Rahova
Variaţiuni pe o temă veche — la cinematograful Progresul
Cehoslovacia, pămînt necunoscut — la cinematograful Vitan
Urîtul; Cîinele în Cosmos; Bătrîna Luiza; Vulpea şi corbul; Floricica; Bondarul — la cinematograful Doina
Aventurile unui fluture; Cei doi poly; Cipolino; Mascota — la cinematograful Union.

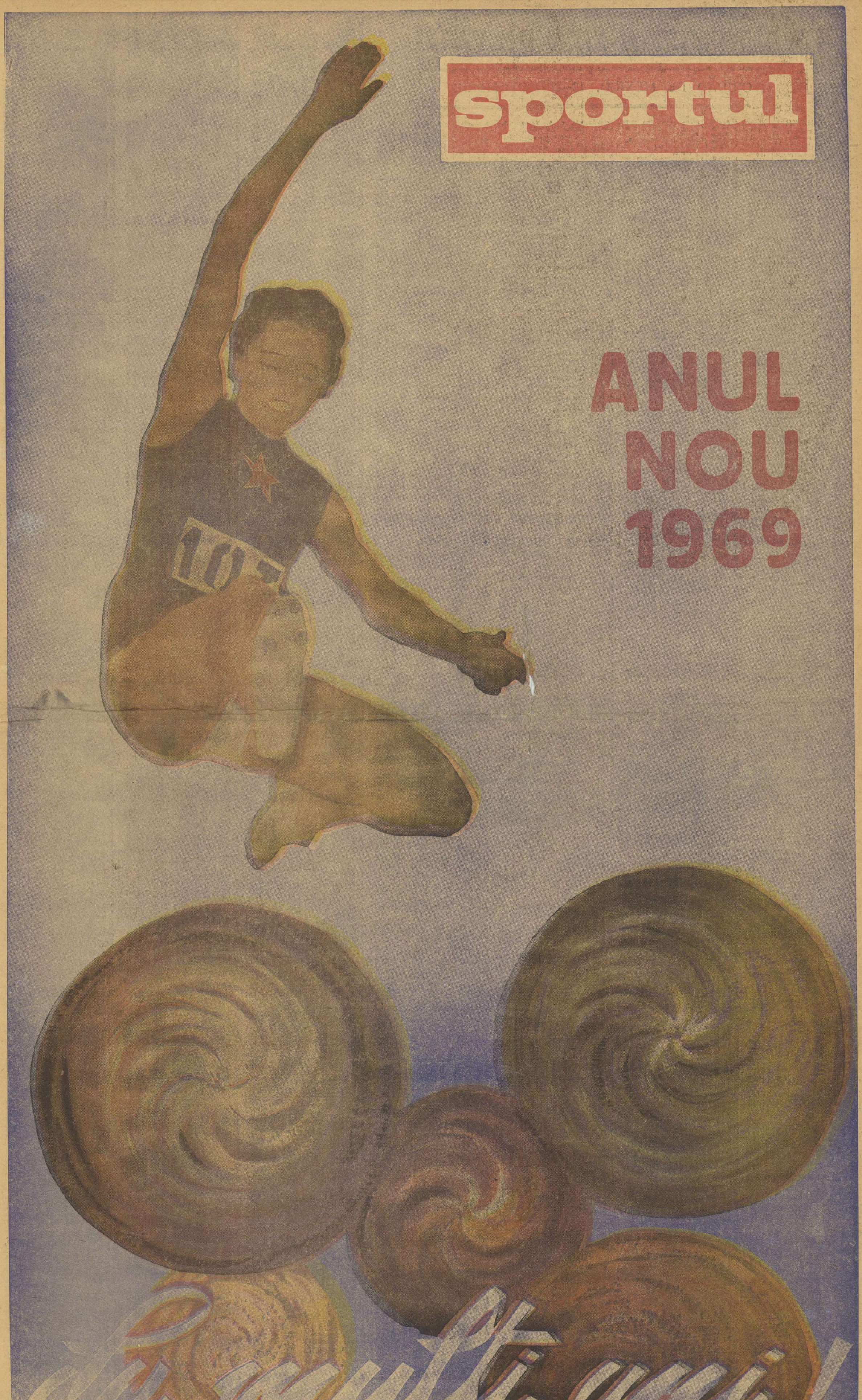
sportul
ANUL NOU 1969
La mulți ani!

OLIMPIADA A XIX-a DE VARĂ

CIUDAD DE MEXICO, 12–27 OCTOMBRIE

ATLETISM

BĂRBAȚI

100 m

1. Jim Hines (S.U.A.) 9.9
2. Lennox Miller (Jamaica) 10.0
3. Charles Greene (S.U.A.) 10.0
4. Pablo Montes (Cuba) 10.1 ; 5. Roger Bambuck (Franța) 10.1 ; 6. Mel Pender (S.U.A.) 10.1.

200 m

1. Tommie Smith (S.U.A.) 19.8
2. Peter Norman (Australia) 20.0
3. John Carlos (S.U.A.) 20.0
4. Edwin Roberts (Trinidad-Tobago) 20,3 ; 5. Roger Bambuck (Franța) 20,5 ; 6. Larry Questad (S.U.A.) 20,6.

400 m

1. Lee Evans (S.U.A.) 43.8
2. Larry James (S.U.A.) 43.9
3. Ronald Freeman (S.U.A.) 44.4
4. Amadou Gakou (Senegal) 45.0 ; 5. Martin Jellinghaus (R.F. a Germaniei) 45.3 ; 6. Tegegne Bezabeh (Etiopia) 45.4.

800 m

1. Ralph Doubell (Australia) 1:44.3
2. Wilson Kiprugut (Kenia) 1:44.5
3. Tom Farrell (S.U.A.) 1:45.4
4. Walter Adams (R.F. a Germaniei) 1:45.8 ; 5. Josef Plachy (Cehoslovacia) 1:45.9 ; 6. Dieter Fromm (R.D. Germană) 1:46.2.

1 500 m

1. Kipchoge Keino (Kenia) 3:34.9
2. Jim Ryun (S.U.A.) 3:37.8
3. Bodo Tümmler (R.F. a Germaniei) 3:39.0
4. Harald Norpoth (R.F. a Germaniei) 3:42,5 ; 5. John Whetton (M. Britanie) 3:43,8 ; 6. Jacques Boxberger (Franța) 3:46.6.

5 000 m

1. Mohammed Gammoudi (Tunisia) 14:05.0
2. Kipchoge Keino (Kenia) 14:05.2
3. Naftali Temu (Kenia) 14.06,4
4. Juan Martinez (Mexic) 14:10.8 ; 5. Ron Clarke (Australia) 14:12,4 ; 6. Wohib Masresha (Etiopia) 14:17,6.

10 000 m

1. Naftali Temu (Kenia) 29:27,4
2. Mamo Wolde (Etiopia) 29:28.0
3. Mohammed Gammoudi (Tunisia) 29:34.2
4. Juan Martinez (Mexic) 29:35.0 ; 5. Nikolai Sviridov (U.R.S.S.) 29:43.2 ; 6. Ron Clarke (Australia) 29:44.8.

Maraton

1. Mamo Wolde (Etiopia) 2.20:26,4
2. Kenji Kimihara (Japonia) 2.23:31.0
3. Michael Ryan (N. Zeelandă) 2.23:45.0
4. Ismail Akcay (Turcia) 2.25:18,8 ; 5. William Adcocks (M. Britanie) 2.25:33.0 ; 6. Merawi Gebru (Etiopia) 2.27:16.8.

110 m garduri

1. Willie Davenport (S.U.A.) 13.3
2. Ervin Hall (S.U.A.) 13.4
3. Eddy Ottoz (Italia) 13.4
4. Leon Coleman (S.U.A.) 13.6 ; 5. Werner Trzmiel (R.F. a Germaniei) 13.6 ; 6. Bo Forssander (Suedia) 13.7.

400 m garduri

1. David Hemery (M. Britanie) 48.1
2. Gerhard Hennige (R.F. a Germaniei) 49.0
3. John Sherwood (M. Britanie) 49.0
4. Geoff Vanderstock (S.U.A.) 49.0; 5. Viaceslav Skomorohov (U.R.S.S.) 49,1 ; 6. Ron Whitney (S.U.A.) 49.2.

3 000 m obstacole

1. Amos Biwott (Kenia) 8:51.0
2. Benjamin Kogo (Kenia) 8:51.6
3. George Young (S.U.A.) 8:51.8
4. Kerry O'Brien (Australia) 8:52.0; 5. Aleksandr Morozov (U.R.S.S.) 8:55.8 ; 6. Mihail Jelev (Bulgaria) 8:58.4.

20 km marș

1. Vladimir Golubnicii (U.R.S.S.) 1.33:58,4
2. Jose Pedraza (Mexic) 1.34:00.0
3. Nikolai Smaga (U.R.S.S.) 1.34:03,4
4. Rudolph Haluza (S.U.A.) 1.35:00.2 ; 5. Gerhard Sperling (R.D. Germană) 1.35:27.2 ; 6. Otto Bartsch (U.R.S.S.) 1.36:16.8 ; 9. Leonida Caraiosifoglu (România) 1.37:07.6.

50 km marș

1. Christoph Höhne (R.D. Germană) 4.20:13,6
2. Antal Kiss (Ungaria) 4 30:17.0
3. Larry Young (S.U.A.) 4.31:55 4
4. Peter Selzer (R.D. Germană) 4.33:09.8 ; 5. Stig Erik Lindberg Suedia) 4.34:05.0 ; 6. Vittorio Visini (Italia) 4.36:33.2.

4 x 100 m

1. S.U.A. (Charles Greene, Mel Pender, Ronnie Ray Smith, Jim Hines) 38.2
2. Cuba 38.3
3. Franța 38.4
4. Jamaica 38.4 ; 5. R.D. Germană 38.6 ; 6. R.F. a Germaniei 38.7.

4 x 400 m

1. S.U.A. (Vincent Matthews, Ronald Freeman, Larry James, Lee Evans) 2:56.1
2. Kenia 2:59.6
3. R.F. a Germaniei 3:00.5
4. Polonia 3:00.5 ; 5. M. Britanie 3:01.2 ; 6. Trinidad-Tobago 3:04.5.

Lungime

1. Bob Beamon (S.U.A.) 8.90
2. Klaus Beer (R.D. Germană) 8.19
3. Ralph Boston (S.U.A.) 8.16
4. Igor Ter-Ovanesian (U.R.S.S.) 8.12 ; 5. Tynu Lepik (U.R.S.S.) 8.09 ; 6. Allan Crawley (Australia) 8.02.

Triplu

1. Viktor Saneev (U.R.S.S.) 17.39
2. Nelson Prudencio (Brazilia) 17.27
3. Giuseppe Gentile (Italia) 17.22
4. Art Walker (S.U.A.) 17.12 ; 5. Nikolai Dudkin (U.R.S.S.) 17.09; 6. Philipp May (Australia) 17.02. 13. Șerban Ciochină (România) 15,62.

Înălțime

1. Richard Fosbury (S.U.A.) 2.24
2. Ed Carruthers (S.U.A.) 2.22
3. Valentin Gavrilov (U.R.S.S.) 2.20
4. Valeri Skvorțov (U.R.S.S.) 2.16 ; 5. Reynaldo Brown (S.U.A.) 2.14 ; 6. Giacomo Crosa (Italia) 2.14.

Prăjină

1. Bob Seagren (S.U.A.) 5.40
2. Claus Schiprowski (R.F. a Germaniei) 5.40
3. Wolfgang Nordwig (R.D. Germană) 5.40
4. Christos Papanikolau (Grecia) 5.35 ; 5. John Pennel (S.U.A.) 5.35; 6. Ghenadi Bliznețov (U.R.S.S.) 5.30.

Greutate

1. Randy Matson (S.U.A.) 20.54
2. George Woods (S.U.A.) 20.12
3. Eduard Gușcin (U.R.S.S.) 20.09
4. Dieter Hoffmann (R.D. Germană) 20.00 ; 5. Dave Maggard (S.U.A.) 19.43 ; 6. Wladislaw Komar (Polonia) 19.28.

Disc

1. Alfred Oerter (S.U.A.) 64.78
2. Lothar Milde (R.D. Germană) 63.08
3. Ludvik Danek (Cehoslovacia) 62.92
4. Hartmut Losch (R.D. Germană) 62.12 ; 5. Jay Silvester (S.U.A.) 61.78 ; 6. Gary Carlsen (S.U.A.) 59.46.

Suliță

1. Janis Lusis (U.R.S.S.) 90.10
2. Jorma Kinnunen (Finlanda) 88.58
3. Gergely Kulcsar (Ungaria) 87.06
4. Wladislaw Nikiciuk (Polonia) 85.70 ; 5. Manfred Stolle (R.D. Germană) 84.42 ; 6. Ake Nilsson (Suedia) 83.48.

Ciocan

1. Gyula Zsivotzky (Ungaria) 73.36
2. Romuald Klim (U.R.S.S.) 73.28
3. Lazar Lovasz (Ungaria) 69.78
4. Takeo Sugawara (Japonia) 69.78
5. Sandor Eckschmidt (Ungaria) 69.46 ; 6. Ghenadi Kondrașov (U.R.S.S.) 69.08.

Decatlon

1. Bill Toomey (S.U.A.) 8 193
2. Hans-Joachim Walde (R.F. a Germaniei) 8 111
3. Kurt Bendlin (R.F. a Germaniei) 8 064
4. Nikolai Avilov (U.R.S.S.) 7 909 ; 5. Joachim Kirst (R.D. Germană) 7 861 ; 6. Thomas Waddel (S.U.A.) 7 720.

FEMEI

100 m

1. Wyomia Tyus (S.U.A.) 11.0
2. Barbara Ferrell (S.U.A.) 11.1
3. Irena Kirszenstein-Szewinska (Polonia) 11.1
4. Raelene Boyle (Australia) 11.1 ; 5. Margaret Bailes (S.U.A.) 11.3 ; 6. Diane Burge (Australia) 11.4

200 m

1. Irena Kirszenstein-Szewinska (Polonia) 22,5
2. Raelene Boyle (Australia) 22,7
3. Jennifer Lamy (Australia) 22,8
4. Barbara Ferrell (S.U.A.) 22,9 ; 5. Nicole Montandon (Franța) 23,0; 6. Wyomia Tyus (S.U.A.) 23.0.

400 m

1. Colette Besson (Franța) 52.0
2. Lillian Board (M. Britanie) 52.1
3. Natalia Pecenkina (U.R.S.S.) 52.2
4. Janet Simpson (M. Britanie) 52.5; 5. Aurelia Penton (Cuba) 52,7 ; 6. Jarvis Scott (S.U.A.) 52.7.

800 m

1. Madeline Manning (S.U.A.) 2:00.9
2. Ileana Silai (România) 2:02.5
3. Maria Gommers (Olanda) 2:02.6
4. Sheila Taylor (M. Britanie) 2:03.8 ; 5. Doris Brown (S.U.A.) 2:03.9 ; 6. Patricia Lowe (M. Britanie) 2:04.2.

80 m garduri

1. Maureen Caird (Australia) 10.3
2. Pamela Kilborn (Australia) 10.4
3. Chi Cheng (Taivan) 10.4
4. Patty Van Wolvelaere (S.U.A.) 10.5 ; 5. Karin Balzer (R.D. Germană) 10.6; 6. Danuta Straszynska (Polonia) 10.6.

4 x 100 m

1. S.U.A. (Barbara Ferrell, Margaret Bailes, Mildrette Netter, Wyomia Tyus) 42.8
2. Cuba 43.3
3. U.R.S.S. 43.4
4. Olanda 43.4 ; 5. Australia 43.4 ; 6. R.F. a Germaniei 43.6.

Lungime

1. Viorica Viscopoleanu (România) 6.82
2. Sheila Sherwood (M. Britanie) 6.68
3. Tatiana Talîșeva (U.R.S.S.) 6.66
4. Burghild Wieczorek (R.D. Germană) 6.48 ; 5. Miroslava Sarna (Polonia) 6.47 ; 6. Ingrid Becker (R.F. a Germaniei) 6.43.

Înălțime

1. Miloslava Rezkova (Cehoslovacia) 1,82
2. Antonina Okorokova (U.R.S.S.) 1.80
3. Valentina Kozir (U.R.S.S.) 1.80
4. Jaroslava Valentova (Cehoslovacia) 1,78 ; 5. Rita Schmidt (R.D. Germană) 1,78 ; 6. Maria Faithova (Cehoslovacia) 1,78.

Greutate

1. Margitta Gummel (R.D. Germană) 19,61
2. Maritta Lange (R.D. Germană) 18,78
3. Nadejda Cijova (U.R.S.S.) 18.19
4. Iudith Bognar-Lendvay (Ungaria) 17.78 ; 5. Renate Boy (R.D. Germană) 17,72 ; 6. Ivanka Hristova (Bulgaria) 17.25.

Disc

1. Lia Manoliu (România) 58.28
2. Liesel Westermann (R.F. a Germaniei) 57.76
3. Jolan Kleiber (Ungaria) 54.90
4. Anita Henschel-Otto (R.D. Germană) 54.40 ; 5. Antonina Popova (U.R.S.S.) 53.42 ; 6. Olga Connoly (S.U.A.) 52.96. 13. Olimpia Cataramă (România) 50.20.

Suliță

1. Angela Nemeth (Ungaria) 60.36
2. Mihaela Peneș (România) 59.92
3. Ewa Janko (Austria) 58.04
4. Marta Antal-Rudas (Ungaria) 56.38 ; 5. Daniela Jaworska (Polonia) 56.06 ; 6. Natașa Urbancici (Iugoslavia) 55.42.

Pentatlon

1. Ingrid Becker (R.F. a Germaniei) 5 098
2. Liesel Prokop (Austria) 4 966
3. Annamaria Toth-Kovacs (Ungaria) 4 959
4. Valentina Tihomirova (U.R.S.S.) 4 927 ; 5. Manon Bornholdt (R.F. a Germaniei) 4 890 ; 6. Pat Winslow (S.U.A.) 4 877. 22. Cornelia Popescu (România) 4 455.

BASCHET

1. S.U.A.
2. Iugoslavia
3. U.R.S.S.
4. Brazilia, 5. Mexic, 6. Polonia.

BOX

Categ. semimuscă

1. Francisco Rodriguez (Venezuela)
2. Young-Ju Jee (Coreea de Sud)
3-4. Hubert Skrzypczak (Polonia)
3-4. Harlan Marbley (S.U.A.)
5-8. Ogun (Nigeria), Karunarattne (Ceylon), Donovan (Australia), Morales (Mexic)

Categ. muscă

1. Ricardo Delgado (Mexic)
2. Artur Olech (Polonia)
3-4. Sevillo de Oliveira (Brazilia)
3-4. Leo Rwabogo (Uganda)
5-8. Nakamura (Japonia), Destimo (Ghana), Novikov (U.R.S.S.), Badari (Ungaria). C. Ciucă (România) a fost eliminat în turul II de A. Olech

Categ. cocoș

1. Valeri Sokolov (U.R.S.S.
2. Eridari Mukwanga (Uganda)
3-4. S. Mbugua (Kenya)
3-4. Kyiu-Chang (Coreea de Sud)
5-8. Marioko (Japonia), Dowling (Irlanda), Cervantes (Mexic), Rascher (R. F. a Germaniei). N. Giju (România) a fost eliminat în turul II de E. Mukwanga

Categ. pană

1. Antonio Roldan (Mexic)
2. Albert Robinson (S.U.A.)
3-4. Philip Waruingi (Kenya)
3-4. Ivan Mihailov (Bulgaria)
5-8. Garcia (Argentina), Plotnikov (U.R.S.S.), Tatar (Turcia), Khallaf (R.A.U.). A Simion (România) a fost eliminat în turul II de M. Garcia (Argentina)

Categ. semiușoară

1. Ronnie Harris (S.U.A.)
2. Jozef Grudzien (Polonia)
3-4. Calistrat Cuțov (România)
3-4. Zvonimir Vujin (Iugoslavia)
5-8. Muruli (Uganda), Pilicev (Bulgaria), Minami (Peru), Petriglia (Italia)

Categ. ușoară

1. Jerzy Kulej (Polonia)
2. Enrique Requeiferos (Cuba)
3-4. Arto Nilsson (Finlanda)
3-4. James Wallington (S.U.A.
5-8. Tiepoldt (R. D. Germană), Stoicev (Bulgaria), Kium (Coreea de Sud), Frolov (U.R.S.S.). V. Antoniu (România) a fost eliminat în turul II de E. Requeiferos

Categ. semimijlocie

1. Manfred Wolke (R.D. Germană)
2. Joseph Bessala (Camerun)
3-4. Vladimir Musalimov (U.R.S.S.)
3-4. Manuel Guilloti (Argentina)
5-8. Sandal (Turcia), Ramirez (Mexic), Zilberman (România), Muniz (S.U.A.).

Categ. mijlocie-ușoară

1. Boris Lagutin (U.R.S.S.)
2. Rolando Garbey (Cuba)
3-4. Gunther Meier (R. F. a Germaniei)
3-4. John Baldwin (S.U.A.)
5-8. Bonitez (Uruguay), Blake (M. Britanie), I. Covaci (România), Jackson (Uganda).

Categ. mijlocie

1. Christopher Finnegan (M. Britanie)
2. Aleksei Kiselov (U.R.S.S.)
3-4. Augustin Zaragoza (Mexic)
3-4. Alfred Jones (S.U.A.)
5-8. Rudkowski (Polonia), Hajduk (Cehoslovacia), Georgiev (Bulgaria), Parlov (Iugoslavia)

Categ. semigrea

1. Dan Pozniak (U.R.S.S.)
2. Ion Monea (România)
3-4. Gheorghi Stankov (Bulgaria)
3-4. Stanislav Dragan (Polonia)
5-8. Malherbe (Franța), Schlegel (R.D.G.), Adenkule (Nigeria), Facchinetti (Italia).

Categ. grea

1. George Foreman (S.U.A.)
2. Jonas Cepulis (U.R.S.S.)
3-4. Georgio Bambini (Italia)
3-4. Joaquin Rocha (Mexic)
5-8. I. Alexe (România), Pandov (Bulgaria), Anders (R. D. Germană), Lubbers (Olanda).

CAIAC-CANOE

BĂRBAȚI

Caiac simplu 1000 m

1. Mihaly Hesz (Ungaria) 4:02.63
2. Aleksander Saporenko (URSS) 4:03.58
3. Erik Hansen (Danemarca) 4:04.39
4. Wladyslaw Szuszkiewicz (Polonia) 4:06.36, 5. Rolf Peterson (Suedia) 4:07.86, 6. Vaclav Mara (Cehoslovacia) 4:09.35, 7. Andrei Contolenco (România) 4:09.96

Caiac dublu 1000 m

1. Saporenko-Morozov (U.R.S.S.) 3:37.54
2. Giczi-Timar (Ungaria) 3:38.44
3. Seybold-Pfaff (Austria) 3:40.71
4. Hoekstra-Geurts (Olanda) 3:41,36, 5. Andersson-Utterberg (Suedia) 3:41.94, 6. A. Vernescu-A. Sciotnic (România) 3:45,13

Caiac 4

1. Norvegia 3:14,38
2. România 3:14.81
3. Ungaria 3:15,10
4. Suedia 3:16,68, 5. Finlanda 3:17.28, 6. R. D. Germană 3:18.03

Canoe simplu 1000 m

1. Tibor Tatay (Ungaria) 4:36,14
2. Detlef Lewe (R. F. a Germaniei) 4:38,31
3. Vitali Galkov (U.R.S.S.) 4:40.42
4. Jiri Cvrtecka (Cehoslovacia) 4:40.74, 5. Boris Lubenov (Bulgaria) 4:43.43, 6. Ove Emanuelsson (Suedia) 4:45.80, 7. Ivan Patzaichin (România) 4:48.32.

Canoe dublu 1000 m

1. I. Patzaichin — S. Covaliov (România) 4:07,18
2. Wichman-Petrikovics (Ungaria) 4:08.77
3. Prokopet-Zamotin (U.R.S.S.) 4:11,30
4. Martinez-Altamirano (Mexic) 4:15,29, 5. Lindelöff-Seidlitz (Suedia) 4:16,60, 6. Harpke-Wagner (R. D. Germană) 4:22,53

FEMEI

Caiac simplu 500 m

1. Ludmila Pinaeva (U.R.S.S.) 2:11.09
2. Renate Breuer (R. F. a Germaniei) 2:12,71
3. Viorica Dumitru (România) 2:13.22
4. Marcia Smoke (S.U.A.) 2:14.68, 5. Iva Vavrova (Cehoslovacia) 2:14.78, 6. Anita Nüssner (R. D. Germană) 2:16,02

Caiac dublu 500 m

1. Zimmermann-Esser (R. F. a Germaniei) 1:56,44
2. Pfeffer-Rosznoy (Ungaria) 1:58,60
3. Pinaeva-Seredina (U.R.S.S.) 1:58,61
4. V. Dumitru-V. Serghei (România) 1:59.17, 5. Kobuss-Kaftenberger (R. D. Germană) 2:00.18. 6. Jaaples-Berger (Olanda) 2:02.97.

CALARIE

Concursul complet individual

1. Jean Jacques Guyon (Franța) 38.86 p.
2. Derek Alhusen (M. Britanie) 41.61 p
3. Michael Page (S.U.A.) 52.31 p
4. Richard Meade (M. Britanie) 64.46 p. 5. Jones Reuben (M. Britanie) 69.86 p. 6. James Wofford (S.U.A.) 74.06 p.

Concursul complet echipe

1. M. Britanie 175.93 p.
2. S.U.A. 245.87 p.
3. Australia 331.26 p.
4. Franța 505.83 p. 5. R. F. a Germaniei 518.22 p. 6. Mexic 631.56 p.

Marele premiu de obstacole-individual

1. William Steinkraus (S.U.A.) 4 p.
2. Marion Coakes (M. Britanie) 8 p.
3. David Broome (M. Britanie) 12 p.
4. Frank Chapot (S.U.A.) 12 p. 5. Hans Gunther Winkler (R. F. a Germaniei) 12 p 6 Jim Elder (Canada) 12 p.

Marele premiu de obstacole-echipe

1. Canada 102.75 p.
2. Franța 110.50 p.
3. R. F. a Germaniei 117.25 p.
4. S.U.A. 117.50 p. 5. Italia 129.25 p, 6. Elveția 136.75 p.

Dresaj individual

1. Ivan Kizimov (U.R.S.S.) 1572 p
2. Josef Neckermann (R. F. a Germaniei) 1546 p
3. Reinert Klimke (R. F. a Germaniei) 1537 p
4. Ivan Kalita (U.R.S.S.) 1519 p, 5. Horst Köhler (R. D. Germană) 1475 p. 6. Elena Petușkova (U.R.S.S.) 1471 p.

Dresaj echipe

1. R.F. a Germaniei 2699 p.
2. U.R.S.S. 2657 p.
3. Elveția 2547 p.
4. R. D. Germană 2357 p. 5. M. Britanie 2332 p. 6. Chile 2015 p

CANOTAJ

Simplu

1. Henri Jan Wienese (Olanda) 7:47.80
2. Jochen Meissner (R. F. a Germaniei) 7:52.00
3. Alberto Demiddi (Argentina) 7:57.19
4. John van Blom (S.U.A.) 8:00.51; 5. Achim Hill (R. D. Germană) 8:06.09 ; 6. Kenneth Dwan (M. Britanie) 8:13.76.

2 vîsle

1. U.R.S.S. (Anatoli Sags-Aleksandr Timoșin) 6:51.82
2. Olanda 6:52.80
3. S.U.A. 6:54.21
4. Bulgaria 6:58.48 ; 5. R. D. Germană 7:04.92 ; 6. R.F. a Germaniei 7:12.20 ; 8. România (Alexandru Aposteanu — Octavian Pavelescu).

2 f. c.

1. R.D. Germană (Jörg Lucke — Hans Jurgen Bothe) 7:26,56
2. S.U.A. 7:26.71
3. Danemarca 7:31.84
4. Austria 7:41.80 ; 5. Elveția 7:46.79 ; 6. Olanda.

4 f.c.

1. R. D. Germană (Frank Foerberger-Dieter Grahn-Frank Ruhle-Dieter Schubert) 6:39,18
2. Ungaria 6:41.04
3. Italia 6:44.01
4. Elveția 6:45.78 ; 5. S.U.A. 6:47.70; 6. R. F. a Germaniei 7:08.22. 7. România (Anton Chiriacopschi-Pavel Cichi-Emanoil Stratan-Dumitru Ivanov)

2+1

1. Italia (Piero Baran-Rinaldo Sambo+B. Cipolla) 8:04.81
2. Olanda 8:06.80
3. Danemarca 8:08.07
4. R. D. Germană 8:08,22 ; 5. S.U.A. 8:12.60 ; 6. R. F. a Germaniei 8:41.51, 9. România (Gheorghe Moldoveanu-Ștefan Tarasov+Ladislau Lavrenschi).

4+1

1. N. Zeelandă (R. Joyce-D. Storey-R. Collige-W. Cole+S. Dikie) 6:45.62
2. R. D. Germană 6:48.20
3. Elveția 6:49,04
4. Italia 6:49.54 ; 5. S.U.A. 6:51.41 ; 6. U.R.S.S. 7:00.0. 7. România (Reinhold Batschi-Petre Ceapura-Ștefan Tudor-Francisc Papp+Ladislau Lavrenschi).

8+1

1. R.F. a Germaniei (H. Meyer-R. Henning-L. Ulbricht-W. Hotterrot-E. Hirschfelder-J. Sibert-R. Bose+G. Thiersch) 6:07.00
2. Australia 6:07.98
3. U.R.S.S. 6:09.11
4. N. Zeelandă 6:10.43 ; 5. Cehoslovacia 6:12.17 ; 6. S.U.A. 6:14.34.

CICLISM

100 km contratimp pe echipe

1. Olanda (F. Den Hertog, J. Krekels, M. Pijnen, G. Zoetemelk) 2h. 07:49,06
2. Suedia 2h.09:26.60
3. Italia 2h.10:18.74
4. Danemarca 2h.12:41.41, 5. Mexic 2h.14:08.44, 6. Norvegia 2h.14:32.85

1000 m contratimp

1. Pierre Trentin (Franța) 1:03.91
2. Niels Fredborg (Danemarca) 1:04.61
3. Janusz Kierzkowski (Polonia) 1:04.63
4. Gianni Sartori (Italia) 1:04.65, 5. Roger Gibbon (Trinidad-Tobago) 1:04.66. 6. Leijn Loevesijn (Olanda) 1:04.84

Urmărire 4000 m individual

1. Daniel Rebillard (Franța)
2. Mogens Frey (Danemarca)
3. Xavier Kurmann (Elveția)
4. John Bylsma (Australia) 5—8. Crapez (Belgia), Trevino (Mexic), Kratzer (R. F. a Germaniei). Chemello (Italia). E. Rusu (România) cu 4:56.45 a fost eliminat în serii.

VITEZA

1. Daniel Morelon (Franța)
2. Giordano Turrini (Italia)
3. Pierre Trentin (Franța)
4. Omar Phakadze (U.R.S.S.), 5-8. Lejin Loevesijn (Olanda), Jurgen Barth (R. F. a Germaniei), Dino Verzini (Italia), Johannes Jansen (Olanda)

Tandem

1. Daniel Morelon-Pierre Trentin (Franța)
2. Johannes Jansen-Lejin Loevesijn (Olanda)
3. Daniel Goens-Robert Van Lancker (Belgia)
4. Borghetti-Gorini (Italia), 5-8. Bodnieks-Tselovalnikov (U.R.S.S.), Kovuch-Stenzel (R. F. a Germaniei), Kucirek-Jelinek (Cehoslovacia), Otto-Geschke (R. D. Germană)

Urmărire pe echipe

1. Danemarca (Gunnar Asmussen, Per Lygemark, Reno Olsen, Mogens Frey)
2. R. F. a Germaniei (Jürgen Kissner, Udo Hempel, Karl Link, Klaus Henrichs)
3. Italia (Lorenzo Bosisio, Cipriano Chemello, Luigi Roncaglia, Giorgio Morbiato)
4. U.R.S.S., 5-8. Polonia, Belgia, Franța, Cehoslovacia

Fond individual

1. Pierfranco Vianelli (Italia) 4h. 41:25
2. Leif Mortensen (Danemarca) 4h. 42:49
3. Gosta Petterson (Suedia) 4h. 43:15
4. Stephane Abrahamian (Franța) 4h. 43:36.5, 5. Marinus Pijnen (Olanda) 4h. 43:36.5, 6. Jean-Pierre Monsere (Belgia) 4h. 43:51 ; Emil Rusu a abandonat.

FOTBAL

1. Ungaria
2. Bulgaria
3. Japonia
4. Mexic

GIMNASTICA

FEMEI

Individual compus

1. Vera Ceaslavska (Cehoslovacia) 78.25 p.
2. Zinaida Voronina (U.R.S.S.) 76.85 p.
3. Natalia Kucinskaia (U.R.S.S.) 76.75 p.
4-5. Larisa Petrik (U.R.S.S.) și Erika Zuchold (R.D. Germană) 76.70 p, 6. Karin Janz (R. D. Germană) 76.55 p.

Echipe

1. U.R.S.S. 382.85 p.
2. Cehoslovacia 382.20 p.
3. R. D. Germană 379.10 p.
4. Japonia 375.45 p. 5. Ungaria 369.80 p. 6. S.U.A. 369. 75 p

Sărituri

1. Vera Ceaslavska (Cehoslovacia) 19.775 p.
2. Erika Zuchold (R. D. Germană) 19.625 p.
3. Zinaida Voronina (U.R.S.S.) 19.500 p.
4. Maria Krajcirova (Cehoslovacia) 19.475 p, 5. Natalia Kucinskaia (U.R.S.S.) 19.375 p, 6. Miroslava Sklenickova (Cehoslovacia) 19.325 p.

Bîrnă

1. Vera Ceaslavska (Cehoslovacia) 19.650 p.
2. Karin Janz (R.D. Germană) 19.500 p.
3. Zinaida Voronina (U.R.S.S.) 19.425 p.
4. Bohumila Rimancova (Cehoslovacia) 19.350 p. 5. Erika Zuchold (R. D. Germană) 19.325, 6. Miroslava Sklenickova (Cehoslovacia) 19.200 p.

Paralele inegale

1. Natalia Kucinskaia (U.R.S.S.) 19.650 p.
2. Vera Ceaslavska (Cehoslovacia) 19.575 p.
3. Larisa Petrik (U.R.S.S.) 19.250 p.
4-5. Karin Janz (R. D. Germană) și Lynda Metheny (S.U.A.) 19.225 p. 6. Erika Zuchold (R. D. Germană) 19.150 p.

Sol

1-2. Vera Ceaslavska (Cehoslovacia) 19.675 p.
Larisa Petrik (U.R.S.S.) 19.675 p.
3. Natalia Kucinskaia (U.R.S.S.) 19.650 p.
4. Zinaida Voronina (U.R.S.S.) 19.550 p, 5—6. Olga Karaseva (U.R.S.S.) și Bohumila Rimancova (Cehoslovacia) 19.325 p

BĂRBAȚI

Individual compus

1. Sawao Kato (Japonia) 115.90 p.
2. Mihail Voronin (U.R.S.S.) 115.85 p.
3. Akinori Nakayama (Japonia) 115.65 p.
4. Eizo Kenmotsu (Japonia) 114.90 p. 5. Takashi Kato (Japonia) 114.85 p, 6. Serghei Diamidov (U.R.S.S.) 114.10 p.

Echipe

1. Japonia 575.90 p.
2. U.R.S.S. 571.10 p.
3. R. D. Germană 557.15 p.
4. Cehoslovacia 557.10 p. 5. Polonia 555.40 p, 6. Iugoslavia 550.75 p.

Sol

1. Sawao Kato (Japonia) 19.475 p.
2. Akinori Nakayama (Japonia) 19.400 p.
3. Takeshi Kato (Japonia) 19.275 p.
4. Mitsuo Tsukuhari (Japonia) 19.050 p. 5. Valeri Karasev (U.R.S.S.) 18.950 p. 6. Eizo Kenmotsu (Japonia) 18.925 p.

Cal cu mînere

1. Miroslav Cerar (Iugoslavia) 19.325 p.
2. Olli Laiho (Finlanda) 19.225 p.
3. Mihail Voronin (U. R. S. S.) 19.200 p.
4. Wilhelm Kubica (Polonia) 19.150 p. 5. Eizo Kenmotsu (Japonia) 19.050 p. 6. Viktor Klimenko (U.R.S.S.) 18.950 p.

Inele

1. Akinori Nakayama (Japonia) 19.450 p.
2. Mihail Voronin (U.R.S.S.) 19.325 p.
3. Sawao Kato (Japonia) 19.225 p.
4. Mitsuo Tsukuhari (Japonia) 19.125 p. 5. Takashi Kato (Japonia) 19.050 p. 6. Serghei Diamidov (U.R.S.S.) 18.975 p.

Sărituri

1. Mihail Voronin (U.R.S.S.) 19.000 p.
2. Yukio Endo (Japonia) 18.950 p.
3. Serghei Diamidov (U.R.S.S.) 18.925 p
4. Takashi Kato (Japonia) 18.775 p.
5. Akinori Nakayama (Japonia) 18.725 p, 6. Eizo Kenmotsu (Japonia) 18.650 p.

Paralele

1. Akinori Nakayama (Japonia) 19.475 p.
2. Mihail Voronin (U.R.S.S.) 19.425 p.
3. Viktor Klimenko (U.R.S.S.) 19.225 p.
4. Takashi Kato (Japonia) 19.200 p. 5. Eizo Kenmotsu (Japonia) 19.175 p, 6. Vaclav Kubicka (Cehoslovacia) 18.950 p.

Bară fixă

1-2. Akinori Nakayama (Japonia) 19.550 p.
Mihail Voronin (U.R.S.S.) 19.550 p.
3. Eizo Kenmotsu (Japonia) 19.375 p.
4. Klaus Koeste (R. D. Germană) 19.225 p, 5. Serghei Diamidov (U.R.S.S.) 19.150 p. 6. Yukio Endo (Japonia) 19.025 p.

HALTERE

Categ. cocoș

1. Mohamed Nassiri (Iran) 367.5 kg.
2. Imre Foeldi (Ungaria) 367.5 kg.
3. Henryk Trebicki (Polonia) 357.5 kg.
4. Ghenadi Cetin (U.R.S.S.) 352.5 kg., 5. Shiro Ichinoseki (Japonia) 350 kg., 6. Fernando Baez (Porto Rico) 345 kg.

Categ. pană

1. Yoshinobu Miyake (Japonia) 392.5 kg.
2. Dito Szanidze (U.R.S.S.) 387.5 kg.
3. Yoshyiuki Miyake (Japonia) 385 kg.
4. Jan Wojnowski (Polonia) 382.5 kg, 5. Mieczyslaw Nowak (Polonia) 375 kg., 6. Dennavi Nasrollan (Iran) 365 kg.

Categ. ușoară

1. Waldemar Baszanowski (Polonia) 437.5 kg.
2. Parvis Jalayer (Iran) 422.5 kg.
3. Marian Zielinski (Polonia) 420 kg.
4. Noboyuki Hatta (Japonia) 417.5 kg., 5. Won Shin Hee (Coreea de Sud) 415 kg., 6. Janos Bagocs (Ungaria) 412.5 kg.

Categ. semimijlocie

1. Viktor Kurentov (U.R.S.S.) 475 kg.
2. Masashi Ohushi (Japonia) 455 kg.
3. Karoly Bakos (Ungaria) 440 kg.
4. Russel Knipp (S.U.A.) 437.5 kg.
5. Chun Lee (Coreea de Sud) 437.5 kg., 6. Werner Dittrich (R. D. Germană) 435 kg.

Categ. mijlocie

1. Boris Selichi (U.R.S.S.) 485 kg.
2. Vladimir Beliaev (U.R.S.S.) 485 kg.
3. Norbert Ozimek (Polonia) 472,5 kg.
4. Győző Veres (Ungaria) 472.5 kg. 5. Karl Arnold (R. D. Germană) 467,5 kg., 6. Hans Zdrazila (Cehoslovacia) 462,5 kg.

Categ. semigrea

1. Kaarlo Kangasniemi (Finlanda) 517,5 kg.
2. Jan Talts (U.R.S.S.) 507,5 kg.
3. Marek Golab (Polonia) 495 kg.
4. Bo Johansson (Suedia) 492.5 kg., 5. Jaako Kailajaervi (Finlanda) 485 kg., 6. Arpad Nemessanyi (Ungaria) 482.5 kg.

Categ. grea

1. Leonid Jabotinski (U.R.S.S.) 572,5 kg.
2. Serge Reding (Belgia) 555 kg.
3. Joseph Dube (S.U.A.) 555 kg.
4. Manfred Rieger (R. D. Germană) 522,5 kg., 5. Rudolf Mang (R. F. a Germaniei) 525 kg., 6. Mauno Lindroos (Finlanda) 495 kg.

HOCHEI PE IARBĂ

1. Pakistan
2. Australia
3. India
4. R.F. a Germaniei, 5. Olanda, 6. Spania

YAHTING

Clasa 5,5 m

1. Ulf Sundelin (Suedia) 8,0 p.
2. Louis Noverraz (Elveția) 32.0 p.
3. Robbin Aisher (M. Britanie) 39.8 p.
4. Rudolf Haarmstorf (R. F. a Germaniei) 47.4 p, 5. Pino Zucchinetti (Italia) 51.1 p, 6. Stan Leibel (Canada) 69.0 p.

Clasa Star

1. Lovell North (S.U.A) 14.4 p.
2. Peder Lunde (Norvegia) 43.7 p.
3. Franco Cavallo (Italia) 44.7 p.
4. Paul Elvestroem (Danemarca) 50,4 p, 5. Durward Knowles (Bahamas) 65,4 p, 6. David Forbes (Australia) 69,7 p.

Clasa Dragon

1. George Friederichs (S.U.A.) 6,0 p.
2. Age Birch (Danemarca) 26.4 p.
3. Paul Borowski (R. D. Germană) 32,7 p.
4. Stephen Tupper (Canada) 64,1 p.
5. John Cuneo (Australia) 65.0 p.
6. Chris Broberg (Suedia) 71,4 p.

Clasa „F.D."

1. Rodney Pattison (M. Britanie) 3,0 p.
2. Ulf Libor (R. F. a Germaniei) 43,7 p.
3. Reinaldo Conrad (Brazilia) 48,4 p.
4. Cacl Rywes (Australia) 49,1 p, 5. Bjoern Lofterod (Norvegia) 52,4 p, 6. Bertrand Cheret (Franța) 68,0 p.

Clasa Finn

1. Valentin Mankin (U.R.S.S.) 11,7 p.
2. Hubert Raudaschl (Austria) 53,4 p.
3. Fabio Albarelli (Italia) 55,1 p.
4. In Jenyns (Australia) 67,0 p.
5. Panagiotis Kouligas (Grecia) 71,0 p.
6. Ian Winquist (Finlanda) 72,0 p.

INOT

BĂRBAȚI

100 m liber

1. Mike Wenden (Australia) 52.2
2. Kenneth Walsh (S.U.A.) 52.8
3. Mark Spitz (S.U.A.) 53.0
4. Robert McGregor (M. Britanie) 53.5, 5. Leonid Ilicev (U.R.S.S.) 53.8, 6. Gheorghi Kulikov (U.R.S.S) 53,8

200 m liber

1. Mike Wenden (Australia) 1:55.2
2. Donald Schollander (S.U.A.) 1:55.8
3. John Nelson (S.U.A.) 1:58,1
4. Ralph Hutton (Canada) 1:58.6, 5. Alain Mosconi (Franța) 1:59.1. 6. Robert Windle (Australia) 2:00.9

400 m liber

1. Mike Burton (S.U.A.) 4:09.0
2. Ralph Hutton (Canada) 4:11.7
3. Alain Mosconi (Franța) 4:13,3
4. Gary Brough (Australia) 4:15.9, 5. Graham White (Australia) 4:16.7, 6. John Nelson (S.U.A.) 4:17.2

1500 m liber

1. Mike Burton (S.U.A.) 16:38.9
2. John Kinsella (S.U.A.) 16:57,3
3. Gary Brough (Australia) 17:04.7
4. Graham White (Australia) 17:08.0. 5. Ralph Hutton (Canada) 17:15.6. 6. Guillermo Echevarria (Mexic) 17:36.4

100 m bras

1. Donald McKenzie (S.U.A.) 1:07.7
2. Vladimir Kosinski (U.R.S.S.) 1:08.0
3. Nikolai Pankin (U.R.S.S.) 1:08,0
4. Jose Silvio Fiolo (Brazilia) 1:08.1, 5. Evgheni Mihailov (U.R.S.S.) 1:08.4, 6. Yan O'Brien (Australia) 1:08.6. (Vasile Costa 1:09.8 în semifinale a fost eliminat)

200 m bras

1. Felipe Munoz (Mexic) 2:28.7
2. Vladimir Kosinski (U.R.S.S.) 2:29.2
3. Brian Job (S.U.A.) 2:29.9
4. Nikolai Pankin (U.R.S.S.) 2:30.3. 5. Evgheni Mihailov (U.R.S.S.) 2:32.8, 6. Egon Henninger (R. D. Germană) 2:33.2. (Vasile Costa cu 2:36,4 în serii a fost eliminat).

100 m spate

1. Roland Mathes (R.D. Germană) 58.7
2. Charles Hickox (S.U.A.) 60.2
3. Rony Mills (S.U.A.) 60.5
4. Lawrence Barbiere (S.U.A.) 61.1; 5. Jim Shaw (Canada) 61.4 ; 6. Bob Schoutens (Olanda) 61.8.

200 m spate

1. Roland Mathes (R.D. Germană) 2:09.6
2. Mitchel Ivey (S.U.A.) 2:10.6
3. Jack Horsley (S.U.A.) 2:10.9
4. Gary Hall (S.U.A.) 2:12.6 ; 5. Santiago Esteva (Spania) 2:12.9 ; 6. Leonid Dobroskokin (U.R.S.S.) 2:15.4.

100 m delfin

1. Doug Russell (S.U.A.) 55.9
2. Mark Spitz (S.U.A.) 56.4
3. Ross Wales (S.U.A.) 57.2
4. Vladimir Nemșilov (U.R.S.S.) 58,1 ; 5. Satoshi Maruja (Japonia) 58.6 ; 6. Iuri Suzdalțev (U.R.S.S.) 58.8.

200 m delfin

1. Carl Robie (S.U.A.) 2:08.7
2. Martyn Woodroffe (M. Britanie) 2:09.0
3. John Ferris (S.U.A) 2:09,3
4. Valentin Kuzmin (U.R.S.S.) 2:10.6 ; 5. Lars Peter Feil (Suedia) 2:10.9 ; 6. Volkert Meuw (R.F. a Germaniei) 2:11.5.

200 m mixt

1. Charles Hickox (S.U.A.) 2:12.0
2. Gregory Buckingham (S.U.A.) 2:13.0
3. John Ferris (S.U.A) 2:13,3
4. Juan Carlos Bello (Peru) 2:13.7; 5. George Smith (Canada) 2:15.9 ; 6. John Alexander Gilchrist (Canada) 2:16.6.

400 m mixt

1. Charles Hickox (S.U.A) 4:48.4
2. Gary Hall (S.U.A.) 4:48.7
3. Michael Holthaus (R.F. a Germaniei) 4:51.4
4. Gregory Buckingham (S.U.A.) 4:51.4 ; 5. John Alexander Gilchrist (Canada) 4:56.7 ; 6. Reinhard Merkel (R.F. a Germaniei) 4:59.8.

4 x 100 m liber

1. S.U.A. (Zac Zorn, Steve Rerych, Mark Spitz, Kenneth Walsh) 3:31.7
2. U.R.S.S. (Semion Beliz-Goiman, Valentin Mazanov, Gheorghi Kulikov, Leonid Ilicev) 3:34.2
3. Australia (Gregory Rogers, Robert Cusack, Robert Windle, Mike Wenden) 3:34.7
4. M. Britanie 3:38.4 ; 5. R.D. Germană 3:38,8 ; 6. R.F. a Germaniei 3:39.0.

4 x 200 m liber

1. S.U.A. (John Nelson, Steve Rerych, Mark Spitz, Don Schollander) 7:52.3
2. Australia (Gregory Rogers, Graham White, Robert Windle, Mike Wenden) 7:53.7
3. U.R.S.S. (Vladimir Bure, Semion Beliz-Goiman, Gheorghi Kulikov, Leonid Ilicev) 8:01.6
4. Canada 8:03.2 · 5. Franța 8:03.7 ; 6. R.F. a Germaniei 8:04.3.

4 x 100 m mixt

1. S.U.A. (Charles Hickox, Donald McKenzie, Douglas Russel, Kenneth Walsh) 3:54.9
2. R.D. Germană (Roland Mathes, Egon Henninger, Horst Gregor, Frank Wiegand) 3:57.5
3. U.R.S.S (Iuri Gromak, Vladimir Kosinski, Vladimir Nemșilov, Leonid Ilicev) 4:00,7
4. Australia 4:00.8 ; 5. Japonia 4:01.8 ; 6. R.F. a Germaniei 4:05.4.

FEMEI

100 m liber

1. Jane Henne (S.U.A.) 60.0
2. Susan Pedersen (S.U.A.) 60.3
3. Lynda Gustavson (S.U.A.) 60.3
4. Marion Lay (Canada) 60.5 ; 5. Martina Grunnert (R.D. Germană) 61.0 ; 6. Alexandra Jackson (M. Britanie) 61.0

200 m liber

1. Debbie Meyer (S.U.A.) 2:10.5
2. Jane Henne (S.U.A.) 2:11,0
3. Jane Barkman (S.U.A.) 2:11.2
4. Gabrielle Wetzko (R.D. Germană) 2:12,3 : 5. Mirjana Segrt (Iugoslavia) 2:13.3 ; 6. Claude Mandonnaud (Franța) 2:14.9.

400 m liber

1. Debbie Meyer (S.U.A. 4:31.8
2. Lynda Gustavson (S.U.A.) 4:35.5
3. Karen Moras (Australia) 4:37.0
4. Pamela Kruse (S.U.A.) 4:37.2 ; 5. Gabrielle Wetzko (R.D. Germană) 4:40.2 ; 6. Maria Tereza Ramirez (Mexic) 4:42.2.

800 m liber

1. Debbie Meyer (S.U.A.) 9:24.0
2. Pamela Kruse (S.U.A.) 9:35.7
3. Maria Tereza Ramirez (Mexic) 9:38.5
4. Karen Moras (Australia) 9:38.6 ; 5. Patty Caretto (S.U.A.) 9:51.3 ; 6. Angela Coughlan (Canada) 9:56.4.

100 m spate

1. Kaye Hall (S.U.A.) 1:06.2
2. Elaine Tanner (Canada) 1:06.7
3. Jane Swagerty (S.U.A.) 1:08.1
4. Kendis Moore (S.U.A.) 1:08.3 ; 5. Andrea Gyarmaty (Ungaria) 1:09.1 ; 6. Lynette Watson (Australia) 1:09.1. (Anca Andrei, cu 1:11.8, a fost eliminată în serii).

200 m spate

1. Pokey Watson (S.U.A.) 2:24.8
2. Elaine Tanner (Canada) 2:27.4
3. Kaye Hall (S.U.A.) 2:28.9
4. Lynette Watson (Australia) 2:29.5 ; 5. Wendy Burrell (M. Britanie) 2:32.3 ; 6. Zdenka Gasparac (Iugoslavia) 2:33.5. (Anca Andrei, cu 2:38.8 în serii, a fost eliminată).

100 m bras

1. Djurdjica Bjedov (Iugoslavia) 1:15.8
2. Galina Prozumenscikova (U.R.S.S.) 1:15.9
3. Sharon Wichman (S.U.A.) 1:16.1
4. Ute Frommater (R.F. a Germaniei) 1:16.2 ; 5. Catie Ball (S.U.A.) 1:16.7 ; 6. Kiyoe Nakagawa (Japonia) 1:17.0.

200 m bras

1. Sharon Wichman (S.U.A.) 2:44.4
2. Djurdjica Bjedov (Iugoslavia) 2:46.4
3. Galina Prozumenscikova (U.R.S.S.) 2:47.0
4. Alla Grebennikova (U.R.S.S.) 2:47.1 ; 5. Cathy Jamieson (S.U.A.) 2:48.4 ; 6. Svetlana Babanina (U.R.S.S.) 2:48.4.

100 m delfin

1. Lynette McClements (Australia) 1:05.5
2. Ellie Daniel (S.U.A.) 1:05.8
3. Susie Shields (S.U.A.) 1:06.2
4. Ada Kok (Olanda) 1:06.2 ; 5. Andrea Gyarmaty (Ungaria) 1:06.8 ; 6. Helke Hustede (R.F. a Germaniei) 1:06.9.

200 m delfin

1. Ada Kok (Olanda) 2:24.7
2. Helga Lindner (R.D. Germană) 2:24.8
3. Ellie Daniel (S.U.A.) 2:25.9
4. Tony Hewitt (S.U.A.) 2:26.2 ; 5. Helke Hustede (R.F. a Germaniei) 2:27.9 ; 6. Diane Giebel (S.U.A.) 2:31.7

200 m mixt

1. Claudia Kolb (S.U.A.) 2:24.7
2. Susan Pedersen (S.U.A.) 2:28.8
3. Jane Henne (S.U.A.) 2:31.4
4. Sabine Steinbach (R.D. Germană) 2:31.4 ; 5. Yoshimi Nishigawa (Japonia) 2:33.7 ; 6. Marianne Seydel (R.D. Germană) 2:33.7.

400 m mixt

1. Claudia Kolb (S.U.A.) 5:08.5
2. Lynn Vidali (S.U.A.) 5:22.2
3. Sabine Steinbach (R.D. Germană) 5:25.3
4. Susan Pedersen (S.U.A.) 5:25.8 ; 5. Shelagh Ratcliffe (M. Britanie) 5:30.5 ; 6. Marianne Seydel (R.D. Germană) 5:32.0.

4 x 100 m liber

1. S.U.A. (Jane Barkman, Lynda Gustavson, Susan Pedersen, Jane Henne) 4:02.5
2. R.D. Germană (Gabrielle Wetzko, Roswitha Krause, Uta Schmuck, Gabrielle Perthes) 4:05.7
3. Canada (Angela Coughlan, Marilyn Corson, Elaine Tanner, Marion Lay) 4:07.2
4. Australia 4:08.7 ; 5. Ungaria 4:11.0 ; 6. Japonia 4:13.6.

4 x 100 m mixt

1. S.U.A. (Kaye Hall, Catie Ball, Ellie Daniel, Susan Pedersen) 4:28.3
2. Australia (Lynette Watson, Judy Playfair, Lynette McClements, Janet Steinbeck) 4:30.0
3. R.F. a Germaniei (Angelika Kraus, Uta Frommater, Heike Hustede, Heidi Reineck) 4:36.4
4. U.R.S.S. 4:37.0 ; 5. R.D. Germană 4:38.0 ; 6. M. Britanie 4:38.3.

SĂRITURI

BĂRBAȚI

Trambulină

1. Bernard Wrightson (S.U.A.) 170.15 p.
2. Klaus Dibiasi (Italia) 159.74 p.
3. James Henry (S.U.A.) 158.09 p.
4. Luis Nino de Rivera (Mexic) 155.71 p ; 5. Franco Cagnotto (Italia) 155.70 p ; 6. Keith Russel (S.U.A.) 151.75 p.

Platformă

1. Klaus Dibiasi (Italia) 164.18 p
2. Alvaro Gaxiola (Mexic) 154.49 p
3. Edwin Young (S.U.A.) 153.93 p
4. Keith Russel (S.U.A.) 152.34 p ;
5. Jose Robinson (Mexic) 143.62 p ;
6. Lothar Mathes (R.D. Germană) 141.75 p.

FEMEI

Trambulină

1. Sue Gossick (S.U.A.) 150.77 p
2. Tamara Pogojeva (U.R.S.S.) 145.30 p
3. Keala Vera O'Sullivan (S.U.A.) 145.23 p
4. Vicki King (S.U.A.) 137.38 p ; 5. Ingrid Kraemer-Gulbin (R.D. Germană) 135.82 p ; 6. Vera Baklanova (U.R.S.S.) 132.31 p.

Platformă

1. Milena Duchkova (Cehoslovacia) 109.59 p
2. Natalia Lobanova (U.R.S.S.) 105.14 p
3. Ann Peterson (S.U.A.) 101.11 p
4. Beverley Boys (Canada) 97.97 p; 5. Boguslawa Pietkiewicz (Polonia) 95.28 p ; 6. Regina Krause (R.F. a Germaniei) și Keiko Ohsaki (Japonia) 93.08 p.

LUPTE GRECO-ROMANE

Categoria 52 kg

1. Petar Kirov (Bulgaria)
2. Vladimir Bakulin (U.R.S.S.)
3. Miroslav Zeman (Cehoslovacia)
4. Imre Alker (Ungaria) ; 5. Rolf Lacour (R.F. a Germaniei) ; 6. Jussi Vaesterinen (Finlanda) (Gh. Berceanu — România — eliminat în turul III)

Categoria 57 kg

1. Janos Varga (Ungaria)
2. Ion Baciu (România)
3. Ivan Kocerghin (U.R.S.S.)
4. Othon Moschides (Grecia) ; 5. Joji Sakurama (Japonia) ; 6. K. Ozcan (Turcia).

Categoria 63 kg

1. Roman Rurua (U.R.S.S.)
2. Hideo Fujimoto (Japonia)
3. Simion Popescu (România)
4. Dimitr Gvalintev (Bulgaria) ; 5. Hizur Alakoc (Turcia) ; 6. Matti Laakso (Finlanda).

Categoria 70 kg

1. Muneji Munemura (Japonia)
2. Stefan Horvat (Iugoslavia)
3. Petros Galaktopoulos (Grecia)
4. Klaus Rost (R.F. a Germaniei) ; 5. Eero Tapio (Finlanda) ; 6. Ghenadi Sapunov (U.R.S.S.) și W. Holzer (S.U.A.). (Ion Enache — România — eliminat în turul III).

Categoria 78 kg

1. Rudolf Vesper (R.D. Germană)
2. Daniel Robin (Franța)
3. Karoly Bajko (Ungaria)
4. Metodi Zarev (Bulgaria) ; 5. Ion Țăranu (România) ; 6. Jan Karlstroem (Suedia).

Categoria 87 kg

1. Lothar Metz (R.D. Germană)
2. Valentin Olejnik (U.R.S.S.)
3. Bronislav Simici (Iugoslavia)
4. Nicolae Neguț (România) ; 5. Wayne Baughman (S.U.A.) ; 6. Petar Krumov (Bulgaria).

Categoria 97 kg

1. Boian Radev (Bulgaria)
2. Nikolai Iakovlenko (U.R.S.S.)
3. Nicolae Martinescu (România)
4. Per Svensson (Suedia) ; 5. Hem Tore (Norvegia) ; 6. Peter Jutzeler (Elveția).

Categoria peste 97 kg

1. Istvan Kozma (Ungaria)
2. Anatoli Roscin (U.R.S.S.)
3. Petr Kment (Cehoslovacia)
4. Ragnar Sten Svensson (Suedia); 5. Constantin Bușoi (România) ; 6. Ștefan Petrov (Bulgaria).

LUPTE LIBERE

Categoria 52 kg

1. Shigeo Nakataka (Japonia)
2. Richard Sanders (S.U.A.)
3. Surenjan Sukhbaatar (R.P. Mongolă)
4. Nazar Albarian (U.R.S.S.) ; 5. Vincenzo Grassi (Italia) ; 6. Sudesh Kumar (India). (Gh. Stoiciu — România — eliminat în turul I)

Categoria 57 kg

1. Yojiro Uetake (Japonia)
2. Donald Behm (S.U.A.)
3. Abutaleb Gorgori (Iran)
4. Ali Aliev (U.R.S.S.) ; 5. Ivan Savov (Bulgaria) ; 6. Zbigniew Zedzicki (Polonia). (Nicolae Cristea — România — eliminat în turul II).

Categoria 63 kg

1. Masaaki Kaneko (Japonia)
2. Enio Todorov (Bulgaria)
3. Samsedin Abassy (Iran)
4. Nikolaos Karapidit (Grecia) ; 5. Petre Coman (România) ; 6. Elkan Tedejev (U.R.S.S.).

Categoria 70 kg

1. Abdulah Movahed (Iran)
2. Enio Valcev (Bulgaria)
3. Sereteer Danzandarjaa (R.P. Mongolă)
4. Wayne Wells (S.U.A.) ; 5 Zarbeg Barlasvili (U.R.S.S.) ; 6. Udey Chand (India). (Ion Enache — România — eliminat în turul III).

Categoria 78 kg

1. Mahmud Atalay (Turcia)
2. Daniel Robin (Franța)
3. Purev Dagvasuren (R.P. Mongolă)
4. Ali Mohammad Momeny (Iran); 5. Tatsuo Sasaki (Japonia) ; 6. Iuri Shakmuradov (U.R.S.S.).

Categoria 87 kg

1. Boris Gurevici (U.R.S.S.)
2. Munkhbat Jigjid (R.P. Mongolă)
3. Prodan Gardjiev (Bulgaria)
4. Thomas Peckman (S.U.A.) ; 5. Huseyn Gursoi (Turcia) ; 6. Peter Doring (R.F. a Germaniei). (Francisc Bola — România — eliminat în turul III).

Categoria 97 kg

1. Ahmed Ayuk (Turcia)
2. Sota Lomidze (U.R.S.S.)
3. Joszef Csatari (Ungaria)
4. Said Mustafov (Bulgaria) ; 5. Biltankmunkh Khorloogyn (R.P. Mongolă) ; 6. Ryszard Dlugosz (Polonia). (Nicolae Neguț — România — eliminat în turul III).

Categoria peste 97 kg

1. Aleksandr Medved (U.R.S.S.)
2. Osman Duraljev (Bulgaria)
3. Wilfried Dietrich (R.F. a Germaniei)
4. Ștefan Stingu (România) ; 5. Larry Kristoff (S.U.A.) ; 6. Abolfazl Anvari (Iran).

PENTATLON MODERN

Individual

1. Bjoern Ferm (Suedia) 4 964 p
2. Andras Balczo (Ungaria) 4 953 p
3. Pavel Lednev (U.R.S.S.) 4 795 p
4. Karl Heinz Kutschke (R.D. Germană) 4 764 p ; 5. Boris Onișenko (U.R.S.S.) 4 756 p ; 6. Raoul Gueguen (Franța) 4 756 p.

Echipe

1. Ungaria (Andras Balczo, Istvan Mona, Ferenc Torok) 14 325 p
2. U.R.S.S. (Pavel Lednev, Boris Onișenko, Stasis Saparnis) 14 248 p
3. Suedia (Bjoern Ferm, Hans Liljenwahl, Karl Iacobson) 14.188
4. Franța 13.289, 5. S.U.A. 13.280, 6. Finlanda 13.238.

POLO

1. Iugoslavia
2. U.R.S.S.
3. Ungaria
4. Italia ; 5. S.U.A. ; 6. R.D. Germană

SCRIMA

FEMEI

Floretă individual

1. Elena Novikova (U.R.S.S.)
2. Pilar Roldan (Mexic)
3. Ildiko Rejto (Ungaria)
4. Brigitte Gapais (Franța) ; 5. Kerstin Palm (Suedia) ; 6. Galina Gorohova (U.R.S.S.). (O. Szabo, E. Iencic și I. Drimbă au fost eliminate în recalificări).

Floretă echipe

1. U.R.S.S.
2. Ungaria
3. România
4. Franța ; 5. R.F. a Germaniei ; 6. Italia.

BĂRBAȚI

Floretă individual

1. Ion Drimbă (România)
2. Jeno Kamuti (Ungaria)
3. Daniel Revenu (Franța)
4. Christian Noel (Franța) ; 5. Jean Claude Magnan (Franța) ; 6. Mihai Tiu (România). (T. Mureșanu a fost eliminat în recalificări directe).

Floretă echipe

1. Franța
2. U.R.S.S.
3. Polonia
4. România ; 5. Ungaria ; 6. R.F. a Germaniei.

Spadă individual

1. Gyozo Kulcsar (Ungaria)
2. Grigori Kris (U.R.S.S.)
3. Gianluigi Saccaro (Italia)
4. Viktor Modzelevski (U.R.S.S.) ; 5. Herbert Polzhuber (Austria) ; 6. Jean-Pierre Allemand (Franța). (T. Mureșanu a fost eliminat în turul I, iar St. Haukler în turul II).

Spadă echipe

1. Ungaria
2. U.R.S.S.
3. Polonia
4. R.F. a Germaniei ; 5. R.D. Germană ; 6. Italia.

Sabie individual

1. Jerzy Pawlowski (Polonia)
2. Mark Rakita (U.R.S.S.)
3. Tibor Pesza (Ungaria)
4. Vladimir Nazlimov (U.R.S.S.) ; 5. Rolando Rigoli (Italia) ; 6. Josef Nowara (Polonia).

Sabie echipe

1. U.R.S.S.
2. Italia
3. Ungaria
4. Franța ; 5. Polonia ; 6. S.U.A.

TIR

Talere

1. John Robert Braithwaite (M. Britanie) 198 p
2. Thomas Garrigus (S.U.A.) 196 p
3. Kurt Czekalla (R.F. a Germaniei) 196 p
4. Pavel Senicev (U.R.S.S.) 196 p ; 5. Pierre Candelo (Franța) 195 p ; 6. Adam Smelczinski (Polonia) 195 p. (11. I. Dumitrescu — România — 193 p și 21. Gh. Florescu — România — 193 p).

Skeet

1. Evgheni Petrov (U.R.S.S.) 198 p
2. Romano Garagnani (Italia) 198 p
3. Konrad Wirnhier (R.F. a Germaniei) 198 p
4. Iuri Țuranov (U.R.S.S.) 196 p ; 5. Merino Gianella (Peru) 194 p ; 6. Nicolas Atalah (Chile) 194 p. (11. Gheorghe Sencovici — România — 191 p).

Pistol liber

1. Grigori Kosih (U.R.S.S.) 562 p
2. Heinz Mertel (R.F. a Germaniei) 562 p
3. Harald Vollmer (R.D. Germană) 560 p
4. Arnold Vitarbo (S.U.A.) 559 p ; 5. Pawel Malek (Polonia) 556 p ; 6. Helmut Artelt (R.D. Germană) 555 p. (8. Neagu Bratu — România — 554 p, 11. Lucian Giușcă — România — 552 p).

Pistol viteză

1. Jozef Zapedzki (Polonia) 593 p
2. Marcel Roșca (România) 591 p
3. Renart Suleimanov (U.R.S.S.) 591 p
4. Christian Duering (R.D. Germană) 591 p ; 5. Erich Masurat (R.F. a Germaniei) 590 p ; 6. Gerhard Dommrich (R.D. Germană) 589 p. (21 Virgil Atanasiu — România — 583 p).

Armă liberă calibru mare trei poziții

1. Gary Anderson (S.U.A.) 1 157 p
2. Valentin Kornev (U.R.S.S.) 1 151 p
3. Kurt Mueller (Elveția) 1 148 p
4. Sota Kveliasvili (U.R.S.S.) 1 147 p ; 5. Erwin Vogt (Elveția) 1 140 p ; 6. Hartmut Sommer (R.D. Germană) 1 140 p. (8. Petre Sandor — România — 1 138 p și 24. Ștefan Caban — România — 1 102 p).

Armă liberă, calibru redus poziția culcat (60 focuri)

1. Jan Kurka (Cehoslovacia) 598 p
2. Laszlo Hammerl (Ungaria) 598 p
3. Jan Roy Ballinger (N. Zeelandă) 597 p
4. Nicolae Rotaru (România) 597 p; 5. John Palin (M. Britanie) 596 p ; 6. Jean Loret (Franța) 596 p. (27. Marin Ferecatu — România — 592 p).

Armă liberă, calibru redus 3 poziții

1. Bernd Klinger (R.F. a Germaniei) 1 157 p
2. John Writer (S.U.A.) 1 156 p
3. Vitali Parhimovici (U.R.S.S.) 1 154 p
4. John Foster (S.U.A.) 1 153 p ; 5. Jose Gonzales (Mexic) 1 152 p ; 6. Gerald Queletta (Canada) 1 151 p. (12. N. Rotaru — România — 1 146 p și 23. Ion Olărescu — România — 1 140 p).

VOLEI

Bărbați

1. U.R.S.S.
2. Japonia
3. Cehoslovacia
4. R. D. Germană ; 5. Polonia ; 6. Bulgaria.

Femei

1. U.R.S.S.
2. Japonia
3. Polonia
4. Peru ; 5 Coreea de sud ; 6. Cehoslovacia.

OLIMPIADA A X-a DE IARNĂ

GRENOBLE 6–18 FEBRUARIE

SCHI

BĂRBAȚI
Coborîre

1. Jean-Claude Killy (Franța) 1:59,85
2. Guy Perillat (Franța) 1:59,93
3. Daniel Daetwyler (Elveția) 2:00,32
4. Heinrich Messner (Austria) 2:01,03 ; 5. Karl Schranz (Austria) 2:01,89 ; 6. Ivo Mahlknecht (Italia) 2:02,00. 62. Dan Cristea (România) 2:18,52 ; 65. Dorin Munteanu (România) 2:22,53.

Slalom special

1. Jean-Claude Killy (Franța) 99,73
2. Herbert Huber (Austria) 99,32
3. Alfred Matt (Austria) 100,09
4. Dumeng Giovanoli (Elveția) 100,22 ; 5. Vladimir Sabich (S.U.A.) 100,49 ; 6. Andrzej Bachleda Curus (Polonia) 100,61. 25. Dan Cristea (România) 113,33.

Slalom uriaș

1. Jean-Claude Killy (Franța) 3:29,23
2. Willy Favre (Elveția) 3:31,50
3. Heinrich Messner (Austria) 3:31,83
4. Guy Perillat (Franța) 3:32,06 ; 5. William Kidd (S.U.A.) 3:32,37 ; 6. Karl Schranz (Austria) 3:33,03. 49. Dan Cristea (România) 3:51,64 ; 55. Dorin Munteanu (România) 3:54,96.

FEMEI
Coborîre

1. Olga Pall (Austria) 1:40,87
2. Isabelle Mir (Franța) 1:41,33
3. Christl Haas (Austria) 1:41,41
4. Brigitte Seiwald (Austria) 1:41,82 ; 5. Annie Famose (Franța) 1:42,15 ; 6. Felicity Field (M. Britanie) 1:42,79.

Slalom special

1. Marielle Goitschel (Franța) 85,86
2. Nancy Greene (Canada) 86,15
3. Annie Famose (Franța) 87,89
4. Gina Hawthorn (M. Britanie) 87,92 ; 5. Isabelle Mir (Franța) 88,22 ; 6. Burgl Faerbinger (R.F.G.) 88,90.

Slalom uriaș

1. Nancy Greene (Canada) 1:51,97
2. Annie Famose (Franța) 1:54,61
3. Fernande Bochatay (Elveția) 1:54,74
4. Florence Steurer (Franța) 1:54,75 ; 5. Olga Pall (Austria) 1:55,61 ; 6. Isabelle Mir (Franța) 1:56,07.

FOND — BĂRBAȚI
15 km

1. Harald Groeningen (Norvegia) 47:54,2
2. Eero Maentyranta (Finlanda) 47,56,1
3. Gunnar Larsson (Suedia) 48:33,7
4. Kalevi Laurila (Finlanda) 48:37,6 ; 5. Jan Halvarsson (Suedia) 48:39,1 ; 6. Bjarne Andersson (Suedia) 48:41,1.

30 km

1. Franco Nones (Italia) 1.35:39,2
2. Odd Martinsen (Norvegia) 1.36:28,9
3. Eero Maentyranta (Finlanda) 1.36:55,3
4. Vladimir Voronkov (U.R.S.S.) 1.37:10,8 ; 5. Giulio De Florian (Italia) 1.37:12,9 ; 6. Kalevi Laurila (Finlanda) 1.37:29,8.

50 km

1. Ole Ellefsaeter (Norvegia) 2.28:45,8
2. Viaceslav Vedenin (U.R.S.S.) 2.29:02,5
3. Josef Haas (Elveția) 2.29:14,8
4. Paal Tyldum (Norvegia) 2.29:26,7 ; 5. Melcher Risberg (Suedia) 2.29:37,0 ; 6. Gunnar Larsson (Suedia) 2.29:37,2.

4 x 10 km

1. Norvegia (Odd Martinsen, Paal Tyldum, Harald Groenningen, Ole Ellefsaeter) 2.08:33,5
2. Suedia 2.10:13,2
3. Finlanda 2.10:56,7
4. U.R.S.S. 2.10:57,2 ; 5. Elveția 2.15:32,4 ; 6. Italia 2.16:31,2.

FOND — FEMEI
5 km

1. Toini Gustafsson (Suedia) 16:45,2
2. Galina Kulakova (U.R.S.S.) 16:48,4
3. Alevtina Kolcina (U.R.S.S.) 16:51,6
4. Barbro Martinsson (Suedia) 16:52,9 ; 5. Marjatta Kajosmaa (Finlanda) 16:54,6 ; 6. Rita Acikina (U.R.S.S.) 16:55,1.

10 km

1. Toini Gustafsson (Suedia) 36:46,5
2. Berit Moerdre (Norvegia) 37:54,6
3. Inger Aufles (Norvegia) 37:59,9
4. Barbro Martinsson (Suedia) 38:07,1 ; 5. Marjatta Kajosmaa (Finlanda) 38:09,0 ; 6. Galina Kulakova (U.R.S.S.) 38:28,7.

3 x 5 km

1. Norvegia (Inger Aufles, Barben Enger Damon, Berit Moerdre) 57:30,0
2. Suedia 57:51,0
3. U.R.S.S. 58:13,6
4. Finlanda 58:45,1 ; 5. Polonia 59:04,7 ; 6. R.D. Germană 59:33,9.

Sărituri speciale — 90 m

1. Vladimir Belousov (U.R.S.S.) 231,3
2. Jiri Raska (Cehoslovacia) 229,4
3. Lars Grini (Norvegia) 214,3
4. Manfred Queck (R.D. Germană) 212,8 ; 5. Bent Tomtun (Norvegia) 212,3 ; 6. Reinhold Bachler (Austria) 210,7.

70 m

1. Jiri Raska (Cehoslovacia) 216,5
2. Reinhold Bachler (Austria) 214,2
3. Baldur Preiml (Austria) 212,6
4. Bjoern Wirkola (Norvegia) 212,0 ; 5. Topi Mattila (Finlanda) 211,9 ; 6. Anatoli Jeglanov (U.R.S.S.) 211,8.

Combinata nordică

1. Franz Keller (R.F. a Germaniei) 449,04
2. Alois Kaelin (Elveția) 447,99
3. Andreas Kunz (R.D. Germană) 444,10
4. Tomas Kucera (Cehoslovacia) 434,14 ; 5. Ezio Damolin (Italia) 429,54 ; 6. Josef Gasienika (Polonia) 428,78.

BIATLON

Individual

1. Magnar Solberg (Norvegia)
2. Aleksandr Tihonov (U.R.S.S.)
3. Vladimir Gundarțev (U.R.S.S.)
4. Stanislaw Szczepaniak (Polonia) ; 5. Arve Kinnari (Finlanda) ; 6. Nikolai Pusanov (U.R.S.S.). 14. Constantin Carabela (România) ; 22. Gheorghe Vilmoș (România) ; 23. Gheorghe Cimpoia (România) ; 29. Nicolae Bărbășescu (România).

Ștafete

1. U.R.S.S. (Aleksandr Tihonov, Nikolai Pusanov, Viktor Mamatov, Vladimir Gundarțev)
2. Norvegia
3. Suedia
4. Polonia ; 5. Finlanda ; 6. R.D. Germană ; 7. România (Gheorghe Cimpoia, Constantin Carabela, Nicolae Bărbășescu, Gheorghe Vilmoș).

BOB

2 persoane

1. Eugenio Monti — Luciano de Paolis (Italia I) 4:41,54
2. Horst Floth — Pepi Bader (R.F. a Germaniei) 4:41,54
3. Ion Panțuru — Nicolae Neagoe (România) 4:44,46
4. Erwin Thaler — Reinhold Durnthaler (Austria I) 4:45,13 ; 5. Tony Nash — Robin Dixon (M. Britanie) 4:45,16 ; 6. Paul Lamey — Robert Huscher (S.U.A. I) 4:46,02.

4 persoane

1. Italia I (Eugenio Monti, Luciano de Paolis, Roberto Zandonella, Mario Armando) 2:17,39
2. Austria I 2:17,48
3. Elveția I 2:18,04
4. România (Ion Panțuru, Nicolae Neagoe, Petre Hristovici, Gheorghe Maftei) 2:18,14 ; 5. R.F. a Germaniei I 2:18,33 ; 6. Italia II 2:18,36.

SANIUȚE

individual — femei

1. Erica Lechner (Italia) 2:28,66
2. Christa Schmuck (R.F. a Germaniei) 2:29,37
3. Angelika Duenhaupt (R.F. a Germaniei) 2:29,56
4. Helena Macher (Polonia) 2:30,05; 5. Jadwiga Damse (Polonia) 2:30,15 ; 6. Dana Beldova (Cehoslovacia) 2:30,35.

individual — bărbați

1. Manfred Schmid (Austria) 2:52,48
2. Thomas Koehler (R.D. Germană) 2:52,66
3. Klaus Bonsack (R.D. Germană) 2:53,33
4. Zbigniew Gawior (Polonia) 2:53,51 ; 5. Josef Feistmantl (Austria) 2:53,57 ; 6. Hans Plenk (R.F. a Germaniei) 2:53,67.

2 persoane

1. R.D. Germană (Klaus Bonsack-Thomas Koehler) 1:35,85
2. Austria 1:36,34
3. R.F. a Germaniei 1:37,29
4. R.F. a Germaniei II 1:37,61 ; 5. R.D. Germană II 1:37,81 ; 6. Polonia 1:37,85.

PATINAJ ARTISTIC

femei

1. Peggy Fleming (S.U.A.) 9,0/1970,5
2. Gabriele Seyfert (R.D. Germană) 18,0/1882,3
3. Hana Mașkova (Cehoslovacia) 31,0/1828,8
4. Albertina Noyes (S.U.A.) 40,0/1797,3 ; 5. Beatrix Schuba (Austria) 51,0/1773,2 ; 6. Zsussa Almassy (Ungaria) 57,0/1757,0. 29. Beatrice Huștiu (România) 257,0/1457,2.

bărbați

1. Wolfgang Schwartz (Austria) 13,0/1904,1
2. Timothy Wood (S.U.A.) 17,0/1891,6
3. Patrick Pera (Franța) 31,0/1864,5
4. Emmerich Danzer (Austria) 29,0/1873,0 ; 5. Gary Visconti (S.U.A.) 52,0/1810,2 ; 6. John Petkevich (S.U.A.) 56,0/1806,2.

perechi

1. Ludmila Belousova - Oleg Protopopov (U.R.S.S.) 10,0/315,2
2. Tatiana Juk - Aleksandr Gorelik (U.R.S.S.) 17,0/312,3
3. Margot Glockshuber - Wolfgang Danne (R.F. a Germaniei) 30,0/304,4
4. Heidemarie Steiner - Heinz Ulrich Walther (R.D. Germană) 37,0/303,1 ; 5. Tamara Moskvina - Aleksei Mișcin (U.R.S.S.) 44,0/300,3 ; 6. Cynthia și Ronald Kauffmann (S.U.A.) 58,0/297,0.

PATINAJ VITEZA

BĂRBAȚI
500 m

1. Erhard Keller (R.F. a Germaniei) 40,3
2. Magne Thomassen (Norvegia) 40,5
3. Richard McDermott (S.U.A.) 40,5
4. Evgheni Grișin (U.R.S.S.) 40,6 ; 5. Arne Herjuanet (Norvegia) 40,7 ; 5. John Wurster (S.U.A.) 40,7 ; 5. Neil Blatchford (S.U.A.) 40,7.

1 500 m

1. Cornelis Verkerk (Olanda) 2:03,4
2. Ard Schenk (Olanda) 2:05,0
2. Ivar Eriksen (Norvegia) 2:05,0
4. Magne Thomassen (Norvegia) 2:05,1 ; 5. Bjoern Tveter (Norvegia) 2:05,2 ; 5. Johnny Hoeglin (Suedia) 2:05,2.

5 000 m

1. Fred Anton Maier (Norvegia) 7:22,4
2. Cornelis Verkerk (Olanda) 7:23,2
3. Petrus Nottet (Olanda) 7:25,5
4. Willy Guttormsen (Norvegia) 7:27,8 ; 5. Johnny Hoeglin (Suedia) 7:32,7 ; 6. Oerjan Sandler (Suedia) 7:32,8.

10 000 m

1. Johnny Hoeglin (Suedia) 15:23,6
2. Fred Anton Maier (Norvegia) 15:23,9
3. Oerjan Sandler (Suedia) 15:31,8
4. Willy Guttormsen (Norvegia) 15:32,6 ; 5. Cornelis Verkerk (Olanda) 15:33,9 ; 6. Jonny Nilsson (Suedia) 15:39,6.

FEMEI
500 m

1. Ludmila Titova (U.R.S.S.) 46,1
2. Mary Meyers (S.U.A.) 46,3
2. Dianne Holum (S.U.A.) 46,3
2. Jennifer Fish (S.U.A.) 46,3
5. Elisabeth Van den Brom (Olanda) 46,6 ; 6. Sigrid Sundby (Norvegia) 46,7 ; 6. Kaija Mustonen (Finlanda) 46,7.

1 000 m

1. Carolina Geijssen (Olanda) 1:32,6
2. Ludmila Titova (U.R.S.S.) 1:32,9
3. Dianne Holum (S.U.A.) 1:33,4
4. Kaija Mustonen (Finlanda) 1:33,6 ; 5. Irina Egorova (U.R.S.S.) 1:34,4 ; 6. Sigrid Sundby (Suedia) 1:34,5.

1 500 m

1. Kaija Mustonen (Finlanda) 2:22,4
2. Carolina Geijssen (Olanda) 2:22,7
3. Christina Kaiser (Olanda) 2:24,5;
4. Sigrid Sundby (Suedia) 2:25,2 ;
5. Lasma Kauniste (U.R.S.S.) 2:25,4 ; 6. Kaija Keskivitikka (Finlanda) 2:25,8.

3 000 m

1. Johanna Schut (Oanda) 4:56,2
2. Kaija Mustonen (Finlanda) 5:01,0
3. Christina Kaiser (Olanda) 5:01,3
4. Kaija Keskivitikka (Finlanda) 5:03,9 ; 5. Wilhelmina Burmeijer (Olanda) 5:05,1 ; 6. Lidia Skoblikova (U.R.S.S.) 5:08,0.

HOCHEI PE GHEAȚĂ

Grupa A

1. U.R.S.S. 12 p
2. Cehoslovacia 11 p
3. Canada 10 p
4. Suedia 9 p ; 5. Finlanda 7 p ; 6. S.U.A. 5 p. In grupa B, echipa României a ocupat locul 4.

1 Viorica VISCOPOLEANU (clubul Steaua — antrenor Ion Söter).

Primul loc între cei mai buni sportivi români ai anului 1968 ! O prețuire pe deplin meritată, recompensa morală a marilor performanțe și totodată a exemplului remarcabil de sîrguință, de muncă, de pasiune pentru atletism și pentru proba de atîta dificultate pe care nu multe atlete se încumetă s-o aleagă și, mai ales, să-i rămînă statornice.

S-a vorbit mult în acest an de „metronomul" Vioricăi, de perfecțiunea cu care acesta a funcționat la toate antrenamentele, la toate confruntările. Supremul examen l-a trecut cu strălucit succes la Jocurile Olimpice de la Ciudad de Mexico.

Ne-a dat speranțe cu acel 6,48 m realizat în calificări, pentru Viorica proba celor numai două minute de emoții, și ne-a umplut inimile de bucurie și mîndrie clipa în care radiourile lumii anunțau victoria sa cu 6,82 m — nou record mondial, nou record olimpic. Triumful a fost deplin : laurilor olimpici le-a adăugat o performanță senzațională care impune prin propria-i valoare și, de asemenea, prin echivalentele tabelei internaționale de punctaj.

Spicuim din numeroasele păreri despre liderul clasamentului primilor zece sportivi români :

MICHEL HENAULT *(corespondentul agenției France Presse) :* „Un miracol de constanță și voință, Viorica Viscopoleanu".

MARY RAND *(fosta recordmană a lumii și campioană olimpică la Tokio) :* „Cred că nici eu, în cea mai bună formă, nu aș fi putut s-o întrec pe Viscopoleanu".

2 Lia MANOLIU (clubul Metalul — antrenor Mihai Raica)

După două decenii închinate cu abnegație atletismului, Lia Manoliu, de două ori medaliată cu bronz la Jocurile Olimpice (Roma și Tokio), și-a realizat visul vieții sale de sportivă. Trei ore și jumătate a durat la Ciudad de Mexico întrecerea celor mai bune 16 aruncătoare de disc din lume ! Cine poate însă măsura încordarea, tensiunea, emoțiile acestui răstimp în care fiecare dintre atlete spera că va cîștiga lupta cu acei cîțiva centimetri care să-i aducă medalia olimpică ?

Erau acolo, pe Stadio Universitario, recordmana mondială și europeană a probei, atleta vest-germană Westerman, aruncătoarea Illgen din R. D. Germană, una din favoritele întrecerii, și alte candidate la un loc pe podiumul laureaților. Dar, era acolo și... Lia. A venit la Ciudad de Mexico nu pentru a stabili un record de participare la J.O.! Nu pentru a lupta — cum se spune adesea — pentru un loc onorabil în finala probei, ci hotărîtă, mai hotărîtă ca oricînd, să încerce marea tentativă, să schimbe bronzul de la Roma și Tokio, cu argintul sau chiar cu aurul de la Ciudad de Mexico. Un accident neprevăzut a adus o clipă de descumpănire, de teamă. Puterea voinței a învins însă la timp.

Discul a zburat dincolo de semnul care marca recordul olimpic al probei : 58,28 m. Nici Westerman, nici Illgen, nici una din celelalte adversare n-a reușit să egaleze performanța Liei Manoliu. Ce minunată și plină de bucurii a fost acea zi de toamnă mexicană !

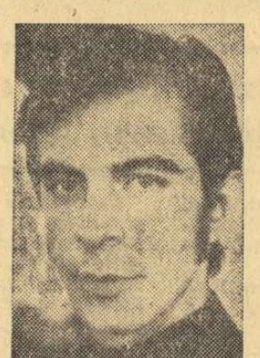

3 Ionel DRÎMBĂ (clubul Steaua — antrenori Sorin Poenaru și Vasile Chelaru).

Cu cîteva săptămîni înaintea Jocurilor Olimpice, Ionel Drîmbă ne vizitase la redacție. Prilej de a reconstitui bilanțul multor succese realizate în sezonul încă în plină desfășurare. Pronosticuri pentru asaltul final de la „Magdalena Mixhuka" : o medalie, poate — de ce nu aș visa ? — cea de aur !

Seara tîrziu cînd telexurile începuseră să transmită rezultatele olimpice, în redacție era urmărită cu înfrigurare cursa lui Ionel Drîmbă pe destul de întortocheatele cărări ale calificării scrimerilor spre sprintul final al acestui veritabil maraton al iscusinței, dar și al calmului.

Etapa decisivă. Rezultatele sînt excelente : Drîmbă-Țiu 5-2 ; Drîmbă-Kamuti 5-0 ; Drîmbă-Noel 2-5 (ce se întîmplă ?) ; Drîmbă-Magnan 5-4 (din nou în cursă pentru medalie, cu mari șanse !) ; Drîmbă-Revenu 5-4 (după 4-3 și apoi echilibrarea valorică la 4-4 urmată de tușa care a însemnat un titlu olimpic și medalia de aur). Căpitanul echipei dovedise puterea exemplului personal.

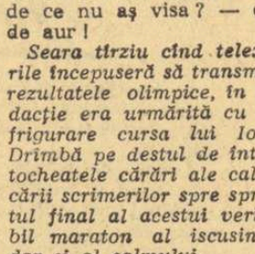

4 Ivan PATZAICHIN — Serghei COVALIOV (clubul Dinamo — antrenor Radu Huțan).

A fost, desigur, un act de curaj să se trimită pe banca rezervelor un campion mondial (Vicol Calabiciov) și — din numerosul lot de redutabili canoiști — să i se stabilească lui Serghei Covaliov (învingător la C.M. de la Grünau) ca partener de echipaj un junior care abia dacă apucase să descifreze tainele drumurilor de apă. Antrenorul nu s-a înșelat ! Tînărul pescar din Delta Dunării, de altfel consătean cu Covaliov, era într-adevăr un talent autentic căruia i-a adăugat fără rezerve un imens volum de muncă și pregătire, de seriozitate și voință.

Și astfel cronicarii de specialitate s-au obișnuit rapid să-i numească pe Patzaichin și Covaliov printre protagoniștii și foarte adesea printre favoriții probelor de canoe dublu.

Victorii și titluri de campioni — în țară. Succese de prestigiu — la marile regate internaționale ale sezonului. Și multe speranțe...

Cînd flotila a început, la Xochimilco, marele examen olimpic, am avut fără discuție emoții, dar și o mare doză de convingere că cei doi canoiști nu vor rata victoria.

Așa a și fost. Adversari redutabili, în primul rînd echipajele Ungariei și Uniunii Sovietice, au trebuit să se recunoască învinse de băieții noștri care au condus autoritar întreaga cursă finală. După 12 ani, alți canoiști români și-au înscris numele pe tabelul laureaților olimpici : Patzaichin — Covaliov.

5 Ileana SILAI (clubul sportiv muncitoresc Cluj — antrenor Gh. Biro).

Start excelent în primăvară, urmat — cu o frecvență proprie numai marilor sportivi — de performanțe valoroase, de victorii de prestigiu. Pășea ca unul din acei sportivi cu adevărat chemați pe poarta lotului olimpic pentru Mexic.

In serie, Ileana aleargă foarte bine : locul 2, cu 2 : 04,1, după olandeza Gommers. In semifinală, din nou locul 2, cu 2:05,4 după atleta americană Madeline Manning.

Finala la 800 m ! Pe Stadio Universitario se aprind reflectoarele. Absența Verei Nikolici nu a simplificat prea mult pronosticurile pentru primele locuri. Oricum, Ileana este în atenția specialiștilor. In sfîrșit, startul ! Conduce la 100 m. Este în fruntea plutonului și la 400 m. Apoi imprevizibil, momentul dificil de la 650 m și doar puțin după aceea Ileana rămîne pe poziția a 5-a ! O mare speranță se risipea sub atacurile repetate ale adversarelor ? Admirabil efort de voință ! Admirabilă dorință de a reface un handicap ce ar fi făcut pe multe atlete să abandoneze lupta pentru primele locuri. Ileana Silai reîncepe însă atacul, aleargă ca o gazelă și — nimeni nu știe de unde — găsește resurse să încheie această memorabilă finală pe locul II. Cu regretul că n-a învins-o pe Madeline Manning, dar cu marea bucurie că buchetul medaliilor cucerite de tricolorii noștri căpătase o strălucire în plus.

6 Mihaela PENEȘ (clubul Dinamo — antrenor Titus Tatu).

Ne reamintim : în 1964 campioana europeană de junioare (54,54 m), trimisă la J.O. de la Tokio ca să învețe, să capete experiență, se înapoia la București cu titlul olimpic și medalia de aur ! Sulița junioarei Peneș se oprise la 60,58 m. Specialiștii au salutat cu căldura aplauzelor apariția unei noi stele în atletismul feminin, dar — destul de mulți — nu și-au ascuns rezervele. Se credea, în diferite cercuri, că victoria Mihaelei a fost mai mult capriciul unui joc al nervilor, atît de obișnuit în lumea sulițașelor (și a altor atlete) și că la o următoare confruntare de o asemenea amploare, campioana olimpică de la Tokio abia de va trece de calificări.

Incet, încet, păreri oarecum asemănătoare și-au făcut loc și în rîndul specialiștilor și suporterilor din țară. O singură dată Mihaela a risipit toate îndoielile (60,68 m — în 1967, la Poiana Brașov), dar era totuși prea puțin pentru ceea ce numim certitudinea valorii. Poate de aceea reproșul pentru oscilanta curbă a performanțelor era, la timpul său, justificat. Și poate că tocmai acest reproș intim, a declanșat ambiția, multă vreme saturată după Tokio și a relansat-o pe Mihaela, cu un plus de valențe în pregătire, în cursa pentru confirmarea talentului și a marilor ei posibilități.

In octombrie la Mexico, studenta Mihaela Peneș a aruncat 59,92 m, cucerind medalia olimpică de argint — un strălucit rezultat pentru atletismul și, în general, pentru sportul românesc. A fost un admirabil răspuns la atîtea și atîtea îngrijorătoare întrebări.

CEI MAI BUNI 10 SPORTIVI ROMÂNI AI ANULUI 1968

REZULTATUL ANCHETEI NOASTRE DE ANUL NOU

9 Marcel ROȘCA (clubul Dinamo — antrenori St. Petrescu și Petre Cișmigiu)

Talentatul specialist al întrecerilor de pistol viteză a obținut de-a lungul sezonului o serie de rezultate remarcabile. Dar, fără îndoială, performanța care i-a adus cea mai mare satisfacție și, binemeritat, un loc în clasamentul primilor zece sportivi români ai anului 1968 a fost medalia de argint cucerită la Ciudad de Mexico. A fost — mai întîi — pasionantul duel cu excelentul trăgător Josef Zapedzki. Apoi, acel neașteptat — și pentru mulți descurajant — loc 6 după prima manșă. A urmat revenirea extraordinară din manșa a II-a în care în dreptul românului Marcel Roșca arbitrii au notat cel mai bun rezultat (296 p) și în sfîrșit barajul cîștigat de reprezentantul nostru, cu calmul și voința sa caracteristice, în compania redutabililor concurenți la „argint" : R. Suleimanov și C. Durring. Marcel Roșca totalizase 591 p și cu acest excelent rezultat continua tradiția prestigioaselor prezențe ale trăgătorilor români pe podiumul olimpic, începînd din 1952, anul cînd la Helsinki regretatul Iosif Sîrbu cîștiga prima medalie de aur din istoria sportului nostru.

10 Ion ȚIRIAC (clubul Dinamo — în ultima parte a anului clubul milanez Canottieri Olona).

Un nume prestigios în lumea sportului alb. Ion Țiriac încheie și acest an cu un bilanț excelent. După un sezon bogat în confruntări directe cu cei mai mari jucători de tenis din lume, sportivul român adaugă în palmaresul său 32 de titluri internaționale, victorii de valoare în campionatele Elveției, Siciliei, Romei, Galcuttei *ș.a. De notat că printre învinșii lui Ion Țiriac se numără și ai rachetei ca* Santana, Okker, Mulligan, Pietrangeli, Iovanovici, Franulovici *sau* Metreveli.

Revistele de specialitate îl situează pe Ion Țiriac pe locul 7 în lume în clasamentul tenismanilor amatori și pe locul 20 în clasamentul mixt. Poziții de succes, cîștigate meritat după o etapă extrem de dificilă pe drumul consacrării mondiale.

7 Ion MONEA (clubul Dinamo — antrenori C-tin Nour și Ion Popa)

Pugilistul român de recunoscută forță și valoare tehnică, medaliat cu bronz în urmă cu opt ani, la J.O. de la Roma, a cunoscut cel mai mare succes al său, într-o carieră lungă, atît de bogată în confruntări de evidentă dificultate, tot cu prilejul Olimpiadei din „țara aztecilor". Amplele reportaje transmise din Ciudad de Mexico, ca și emisiunile televizate au dat iubitorilor de box din țara noastră posibilitatea să cunoască amănunțit drumul pe care Ion Monea l-a străbătut pînă în finala categoriei semigrea, care l-a răsplătit cu medalia de argint. Indisponibil pentru finala cu Dan Pozniak, Ion Monea a fost astfel nevoit să încheie mai devreme decît, desigur, o dorea întrecerea pentru titlul olimpic. Performanța sa rămîne însă un excelent succes care răsplătește nu numai calitățile și talentul acestui boxer, ci și pasiunea, puterea de muncă și acea mereu viguroasă dorință de afirmare, de cucerire a gloriei sportive.

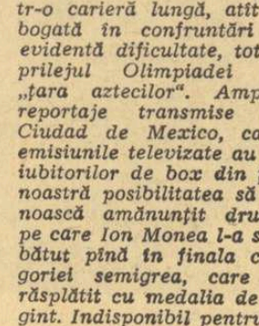

8 Ion BACIU (clubul Steaua — antrenori Gh. Suteu și Ion Corneanu)

Campionul mondial din 1967 a avut și în anul olimpic rezultate apropiate de valoarea arătată la marile întreceri de la București. Dar, nu întotdeauna. Uneori, specialiștii păreau să creadă chiar că Ion Baciu străbate o perioadă de declin. Este bine că toate acestea i s-au spus la timp. Pentru că la „Insurgentes" aveau să se întîlnească luptători extrem de valoroși, majoritatea cu îndreptățite pretenții la locuri fruntașe sau la medaliile olimpice. Votul de încredere acordat lui Ion Baciu a fost onorat. Intr-una din cele mai dificile competiții ale Olimpiadei, tînărul luptător român a încheiat disputele în cadrul categoriei 57 kg fără să cunoască înfrîngerea, cucerind medalia de argint după ce o complicată dar echitabilă matematică a regulamentului îl împiedicase să ajungă la titlul olimpic. Dar, a fost atît de aproape...

Au indicat cîte 8 pronosticuri (ordinea exactă) din cele 10 următorii cititori : Alexandru Neamțu din București, str. Făinari 41 ; **Dumitru Popa** din Focșani, str. 23 August 38 ; **Adrian Isvoranu** — UM 02046 ; **M. și Gh. Suciu** din Pitești, str. Craiovei, bloc 21 ; **Mircea Georgescu** din București, str. Biserica Amzei 30 ; **Ecaterina Ciocan** din Deta, str. Kogălniceanu 32 ; **Antoniu Ciocan** din Deta, str. Kogălniceanu 32.

SPORTUL ÎN ARTĂ ȘI ÎN ISTORIE

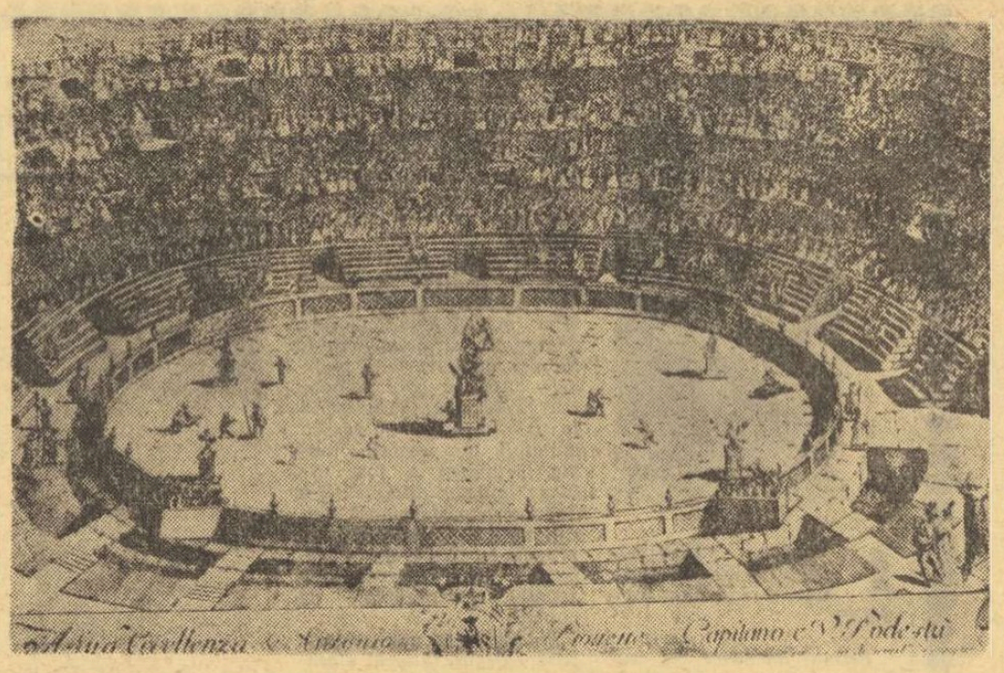

Un amfiteatru roman pentru luptele de gladiatori

MUZELE – SEDUCĂTOARE AMBASADOARE

GUGLIEMO DE ANGELIS D'OSSAT

Tipice, eficace, colectiv trăite, manifestațiile sportive au lăsat, se poate spune, mărturii istorice și artistice în viața popoarelor din toate timpurile și din toate colțurile lumii.

Nu se poate reconstitui, aici, un întreg trecut de consolidări și de cuceriri și, mai puțin încă, un tablou complet care, pentru a fi exact, ar trebui să ia forma unei istorii comparate a sportului, căutîndu-i-se originile în perioadele mergînd de la civilizațiile antice ale Extremului Orient la epoca precolumbiană și de la civilizația egipteană la perioada sumeriană.

Dar nici n-avem nevoie să ne întoarcem atît de mult în timp. Chiar rămînînd în lumea clasică, găsim probe și mărturii îndestulătoare, glorificări ale performanțelor sportive personale sau colective; dar aceste mărturii au putut, în mare parte, să ne parvină pentru că, traduse în viață de divinul surîs al artei, ele au depășit domeniul uitării și au oprit mîna distrugerii.

Toate Muzele s-au pretat, cu bunăvoință, la rolul de seducătoare ambasadoare ale sporturilor antice: de la poezie la pictură, de la sculptură la muzică, de la arhitectură la artele minore.

Pindar, cel mai mare poet liric al antichității, poate fi numit poetul sportului pentru că a cîntat în odele sale atîtea victorii în serbările panelenice. Dar nu numai atît, pentru că, avînd în vedere subiectele pe care le tratează, am putea să-l considerăm pe acest poet cu elanuri sublime, drept cel mai excepțional și mai admirabil dintre cronicarii sportivi. Arta lui Bacchylides, relevată doar prin descoperirea cîtorva sale de victorie, celebrează performanțe și atleți renumiți din timpurile sale care, fără el, ar fi fost uitați. El însuși descendent al unui atlet, transpune în imagini picturale gloria învingătorilor, fie că-i compară cu păsărușii în zborul rapid care-i duce spre țel, fie că descrie detenta mușchilor superbi sau ghirlandele de flori care plouă în arene.

Statuarul grec abundă în eroi, magnifici atleți, renumiți pentru performanțele lor, de pe atunci și pentru totdeauna expuși contemplației admirative a mulțimilor. Arta lui Myron, a lui Fidias și a lui Polyclet a imortalizat clasici atitudini sportive; și tocmai în sculptură s-au relevat mai bine sentimentele și idealul estetic al popoarelor grecești unite în desfășurarea competițiilor și în celebrarea Jocurilor.

Civilizația romană a știut să dea manifestațiilor sportive un caracter de măreție și o semnificație socială, în special în arta care era mai conformă geniului ei: arhitectura.

Mulțimile atente și pasionate, urmăreau desfășurarea jocurilor, de acum încolo marcate de caracterul profesional al sportului, în edificii originale și grandioase. Amfiteatrul, creație italică, este o capodoperă de arhitectură tipică, neegalată, din care se inspiră întotdeauna stadioanele noastre moderne. Termele și, mai ales, circurile anunță alte dimensiuni ale vieții sportive, care îmbunătățesc aceste noi și geniale edificii, gloria constructorilor romani.

Nemuritorul „Discobol" al lui Myron

Marile construcții sportive răspîndite pe țărmurile Mediteranei ne atrag întotdeauna privirile și ne stîrnesc imaginația. Aceste uimitoare structuri în „opus concretum" sînt, se poate spune, eterne: seismele, actele de vandalism au putut să le deterioreze în cursul mileniilor, dar nu să le distrugă. Și o tradiție, mai mult decît milenară, a făcut din locul în care s-au manifestat pasiunile sportive cele mai arzătoare, acest nepieritor Colisseum, simbolul însăși al Urbei și al lumii: *„quamdiu stat Colysaeus stat et Roma..."*

În afara noilor activități sportive și a noilor lor cadre, reprezentările decorative care ne-au parvenit scot în evidență manifestări din ce în ce mai spectaculoase: „venationes" și „naumachiae" și, mai ales, cursele întotdeauna însoțite de entuziasmul și de bătăliile pe care le provocau între taberele participante. Documentația artistică și istorică a sportului nu e lipsită de veritabile episoade asemănătoare celor care se produc în zilele noastre între partizanii cutărei sau cutărei echipe. Ele au fost foarte frecvente în epoca Imperiului roman de răsărit. Astfel o stelă ridicată în hipodromul imperial de la Constantinopol — ea este încă intactă, la locul ei — celebrează excepționala victorie obținută în acest circ de către aurigul Porfirius și ne transmite pînă și numele cailor ce compunea cvadriga victorioasă.

Evul Mediu vede restringîndu-se numeroase activități cu manifestări exterioare: viața, altădată, animată de activitatea colectivă devine mai închisă, secretă. De aceea, sportul traversează o perioadă de declin, dar pentru a renaște, sub alte aspecte, nobile întreceri. Turniruri răsunătoare sînt imortalizate în operele de artă ale curților, în timp ce se văd apărînd germenii jocurilor noi, populare, violente, care caracterizează atîtea orașe italienești, cum ar fi foarte vechiul „joc al Punții" la Veneția.

Apoi, Renașterea, reatașîndu-se idealului clasic și exaltînd valoarea individului, conferă un nou prestigiu a numeroase activități sportive înnobilate de un splendid climat artistic. Scene de vînătoare, de un fast extraordinar dacă le comparăm cu cele din Evul Mediu, trădează plenitudinea sentimentului vieții în această epocă și în elanul înaripat al sunetelor de corn, par să depășească limitele zidurilor pictate cu fresce sau ale panourilor strălucind de culori.

Este epoca strălucitoare, vîrsta de aur a picturii. Francesco Cossa desfășoară pe zidurile palatului familiei Schifanoia din Ferrara, frescele sale triumfale, cu descrierea detaliată și savuroasă a curselor de „palio". Se văd desfășurîndu-se competițiile organizate cu prilejul sărbătorii Sf. Gheorghe, pe care un umanist o cîntă chiar în versuri latine: pe jos sau călare, oameni, tineri și tinere, fug spre țintă în timp ce orașul întreg asistă la această multiplă probă de la înălțimea magnificelor edificii, de la ferestrele împodobite ale caselor. La palatul Te, cochetă rezidență suburbană a familiei Gonzague, o sală mare este consacrată de Jules Romains celebrilor cai ai ducelui de Mantova. Șase magnifici armăsari — cei mai buni din faimoasa creșcătorie Gonzague — devin principalii protagoniști ai frescei pe cît de originală pe atît de frumoasă.

Intensa activitate artistică a acestei fericite epoci înfrumusețează competițiile sportive și tot ceea ce privește acest subiect crește din ce în ce mai mult în pompa și în fastul manifestărilor și sărbătorilor. Grandiloc venta barocului îmbogățește și multiplică efectele scenografice: dantele, peruci și pudre nu se mai potrivesc de fel cu exercițiile sportive, chiar cînd persistă voga jocurilor anodine, cum ar fi „pallacorda" și „pilotta". Descoperim și scene pline de interes, cum ar fi tabloul pe care Gaspare Della îl zugrăvește cu ingeniozitate în plin secolul al XVIII-lea venețian și care ne pune în evidență cele mai mici detalii ale „jocului cu racheta" și, se poate chiar spune, regulile „ante litteram" ale tenisului modern.

Cu ocazia Jocurilor Olimpice de la Roma, o mare expoziție oportun prevăzută de C.O.N.I., amenajată în zona E.U.R., ne-a oferit de altfel o vastă documentație istorică și artistică asupra sportului. Ea a cuprins două secțiuni: una consacrată sportului mediteranean în antichitate, cealaltă, manifestărilor italiene din Evul Mediu pînă în zilele noastre. Sînt bucuros de a fi putut aminti această acțiune care nu putea pierde ocazia de a însoți Jocurile Olimpice pe care am avut onoarea să le vedem desfășurîndu-se în țara noastră, bogată în istorie și înfrumusețată de surîsul artei.

Învățarea înotului cu piuta era, precum o dovedește această statuetă, bine cunoscută la vechii egipteni

Trăgător cu arcul — detaliu dintr-o veche stampă japoneză

UMĂR LA UMĂR

HENRY DE MONTHERLANT

Am alergat în același pas, umăr la umăr, ca doi cai
superb înhămați la același car aurit.
Fuleul meu era greu, apăsat; fuleul meu care declanșa
bătălia-n pluton.
Respirația noastră era una și pornea deodată, ca un
singur abur ieșit din aceeași mașină.
Cînd am iuțit pasul pe pista de zgură simțeam o
plăcere imensă.
Viteza urca în noi ca apa într-o conductă,
În virajele ușor înclinate mă sprijineam pe umărul
tău de frate.
Să încetinești cu aceeași descreștere închizînd ochii de plăcere.
O, agonia subtilă a mișcării, cînd de plăcere pieptul îi trage
ușor frînele.
Și brațele coborîte, atîrnînd ca niște vele părăsite de vînt.
Dintr-un acord de țitere în țara lui Li, între muzicanți
se naște simpatia.
Așa cum spuneam noi, prieten din liceu, ei spun prieten prin muzică,
Dar cum îi vom numi pe cei care au alergat pe stadion umăr la umăr?

(Traducere de Ilie GOGA)

Exercițiile fizice la daci

Documentele istorice atestă faptul că în viața strămoșilor noștri geto-daci exercițiile fizice jucau un rol însemnat. Siliți să poarte dese războaie, dacii își perfecționau, în primul rînd, pregătirea de luptă. Dar, deși majoritate, exercițiile cu caracter aplicativ nu erau singurele, lor adăugîndu-se și altele, de destindere, de joc.

Vechii locuitori ai meleagurilor românești erau cunoscuți ca ostași viteji, foarte temuți pentru iscusința cu care știau să tragă cu arcul din goana calului. Această deprindere presupunea, desigur, un antrenament asiduu, o cunoaștere desăvîrșită atît a tehnicii mînuirii săgeții, cît și a călăritului. De altfel, călăria era foarte populară la daci, iar hergheliile crescute pe cîmpiile de lîngă Dunăre se bucurau de o mare faimă. Tucidide consemnează în scrierile sale faptul că Filip al II-lea al Macedoniei a cumpărat de aici, cu aur greu, vreo douăzeci de mii de armăsari pentru teribila sa cavalerie. Iar Ovidiu, cel exilat pe nedrept la Tomis, vorbește și el despre îndeminarea dacilor de a călări și a trage cu arcul:

„Atuncea dar cînd Pontul și Dunărea spumîndă
De iarnă-nbrățișate prind pielița de gheață,
Călări pe cai sălbatici vrăjmașii vin încoace,
Vestind a lor sosire săgețile ce zboară".

Rolul important al exercițiilor fizice la daci este relevat, și de către Strabon, care în „Geografia" scrie despre Burebista:

„Ajungînd în fruntea neamului său, care era istovit de războaie dese, getul Burebista l-a înălțat atît de mult prin exerciții, prin abținere de la vin și prin ascultări față de porunci, încît în cîțiva ani a făurit un stat puternic".

Neînfricați, dornici de libertate, dacii înfruntau cu armele chiar și forțele oarbe ale naturii, care în credința lor reprezentau duhurile rele. Herodot spune despre ei că „... au obiceiul atunci cînd tună sau scapără a trage cu săgețile către cer pentru a-l amenința".

Unii cercetători înclină să creadă că ei practicau chiar și duelul judiciar, interpretînd cîteva versuri ale lui Ovidiu din „Tristele":

„Mai află că ceea ce se numește Nedreptate
Devine Dreptate pentru cel care biruie cu sabia
Și deseori se rănesc bătîndu-se în mijlocul pieții".

Pe litoralul Mării Negre, în cetățile grecești Histria, Tomis și Calatis, s-a resimțit influența elenă. Aici au existat gimnazii și stadioane, unde tinerii practicau exerciții fizice și se întreceau. Finalul unei inscripții pe statuia unui cetățean din Tomis arată că: „luptătorii lui Ares, atleți care au făcut exerciții în stadiu, oferă ca amintire acest dar (statuia n.n.) după moartea mea".

O dată cu ocuparea Daciei de către romani, pătrund și aici influențele și obiceiurile Romei. În primul rînd s-au construit terme unde alături de bazine existau și terenuri pentru practicarea exercițiilor fizice. Asemenea băi au fost descoperite la Ulpia Traiana, Sarmizegetusa, Apulum, Drobeta, Romula, Histria ș.a.

Preferințele romanilor pentru spectacole țin aproape de domeniul patimii, dacă nu chiar al viciului. Reminiscențe dacice: amfiteatre, unde se desfășurau lupte între gladiatori sau cu animalele sălbatice. O asemenea arenă pentru 5 000 de locuri (relativ bine conservată) a fost la Ulpia Traiana, altele s-au descoperit la Porolissum (în Transilvania) și la Tomis. Mărturie stau și inscripțiile. Una atestă că la Tomis luptele gladiatorilor ar fi ținut 6 zile. Pietrele (stelele) funerare ale gladiatorilor atrag atenția. Printre ele a fost găsită una a lui Skirtos Dachisis (adică — Skirtos Dacul). Iată inscripția de pe ea:

„Skirtos Dachisis
liber (după șase lupte victorioase)
Ca un nedreptățit de soartă a murit.
Mă odihnesc la Tomis
Mormîntul, drept casă am.
Vă urez să fiți sănătoși".

Spectacolele și întrecerile erau organizate, de obicei, cu ocazia unor zile festive. Chiar Ovidiu a îndeplinit funcția de agonatet al Tomisului, adică de organizator al întrecerilor, în anul 15 e.n.

Tot Ovidiu scrie în „Tristele":

„Pămîntul pontic știe că eu celebrez prin jocuri ziua de naștere a zeului".

(Era vorba de celebrarea zilei de naștere a lui Augustus împărat roman care fusese zeificat).

Aceste cîteva mărturii ne arată locul pe care exercițiile fizice le-au avut în viața de fiecare zi a strămoșilor noștri. Poate că descoperirile viitoare ne vor îmbogăți și mai mult cunoștințele și în acest domeniu.

Ion TODAN

ALO TERRA!...

ATLETISMUL LA CEA DE A III-a EDIȚIE A CAMPIONATELOR CONSTELAȚIEI

Trimisul nostru special pe Marte, Virgil Ludu, transmite prin laser

Se împlinesc doi ani de la ultima întrecere atletică intercontinentală (vechile Jocuri Olimpice).

Astăzi Cosmosul trăiește deopotrivă o tradițională și disputată competiție, aceea interplanetară. Campionii, reprezentanți ai planetelor, se vor întîlni din nou în competiția de pasionant interes „Campionatele constelației".

Această a treia ediție cosmică se desfășoară pe Marte. De ce, cîndva, au numit oamenii așa pe zeul războiului, nu știu. Marte este o planetă pașnică, cu o cultură străveche, cu oameni inteligenți și cumsecade.

Cînd doi savanți de pe Terra noastră, afirmau în 1968 că și pe alte planete există ființe raționale și civilizații înaintate, unii au zîmbit neîncrezători. Dar viața, a dovedit după cîteva decenii temeinicia tezelor lor, această datorită în primul rînd progresului extraordinar al științelor și colaborării intercontinentale și interplanetare.

Este adevărat că acest merit revine și temerarilor cosmonauți, continuatorii pionierilor aviației de la începutul secolului al XX-lea. Astăzi, atmosfera și stratosfera au rămas plăcute obiective turistice și sportive pentru copii și tineret.

Deci, așa cum spuneam, „Jocurile interplanetare" numite așa după Olimpiadele cu care se dispută alternativ în ani, se vor desfășura, de astădată, pe Marte. Poate vă mai amintiți naivele sau fantasticele versiuni de la jumătatea secolului al XX-lea despre invazia marțienilor, de romanul acela care a făcut atîta vîlvă, al lui Wells.

Celelalte două ediții ale „Interplanetarelor" s-au ținut pe Venus și pe Mercur. O dată au cîștigat marțienii, spre surprinderea generală, a doua oară terranienii, așa cum sîntem numiți noi. Neprevăzută a fost, la ultima ediție, comportarea deosebită a saturnienilor, despre care se știa destul de puțin. Iar la această ediție se așteaptă confirmarea cîtorva mari performanțe realizate de jupiterieni.

Deși fiecare planetă își are gravitația și recordurile sale, pentru a se concura în condiții egale, s-a redus la minimum această influență, prin emisii speciale și sateliți de gravitație.

Pe stadionul din Marte, special construit, nu căutați zadarnic tribunele spectatorilor. Lipsesc. În schimb spectatorii prin aparatele lor personale de emisie pe ultrascurte pot participa, de acasă, entuziaști și zgomotoși.

Nici pista nu mai este de patru sute de metri, așa cum o știau străbunii noștri, încă spre 1980, ci doar de o sută de metri, cu prelungiri, asemeni unui covor rulant, care se desfășoară continuu în fața alergătorilor.

Materialele sportive au rămas ca idee, aceleași. Dar compoziția lor diferă foarte mult. Greutatea și discul sînt din plastic și poros, sulița din fibre de coral, iar prăjina din nuclearită, material superior fibrei elastice din sticlă.

De altfel, și performanțele sînt diferite. Cu excepția alergărilor, unde cifrele au rămas undeva în preajma străvechilor recorduri așa-numite mondiale, toate celelalte recorduri, sub influența magnetismului interplanetar, a lipsei de gravitație pămînteană și a imponderabilității atletice, sînt neverosimil de mari: greutate — 50 metri, disc 89 metri, sulița 150 metri.

La prăjină, majoritatea concurenților sar 10—12 metri, la triplu 20—25 metri, iar la înălțime, cu noul stil „satelit" (rostogolire prin înșurubare) se trece acum 5 m — 5,20 m, deci cam atît cît se sărea în trecut pe Terra, la prăjină.

Nu mai sînt arbitri! Rezultatele sînt calculate în secunda următoare execuțiilor tehnice, pe baza tabelei electronice și a laserilor cosmici. Sosirile se înregistrează în cosmomiimi, cu aparatele de radiații electro-magnetice.

După fiecare întrecere, discul-film, cu imaginea și comentariul total al probei, stă la dispoziția sportivului, antrenorului și a ziaristului. Limba oficială a Jocurilor nu este nici universala cum au propus terranienii, nici marțiana sau saturniana, cum au propus celelalte planete. Prin bună înțelegere s-a acceptat pentru toate planetele o singură limbă, ușoară, plăcută, bazată pe vibrațiile undelor cosmice, vibrații muzicale, ușor de reținut, plăcut de reprodus.

Concurenții au venit în ultima clipă, fără spaima aclimatizării, cu avioane-rachete personale. În loc de sat olimpic, ei locuiesc în orașele sateliți din jurul planetei organizatoare.

Cîteva noutăți în pregătire și tehnică. Încălzirea se face acum prin helioterme, vibratoare ultrasunet și ultima aparatură nucleară, creație a saturnienilor.

Alimentația în pilule a revoluționat naiva alimentație a pămîntului. Dopingul a rămas o amintire, ca și clacajele sau aclimatizarea.

La aruncări nu mai sînt necesare două, trei sau patru piruete, gradul de gravitate favorizînd doar executarea uneia, însă perfect coordonată. Stilul foarfecei duble la lungime a fost abandonat. Se sare acum printr-un salt lung, simplu, cu brațele aduse spre abdomen. Performanțe atinse? 18—20 de metri! Nici plecarea nu se mai face din bloc-starturi, procedeu depășit de mult, ci prin catapultarea electronică, sistem care înlătură starturile furate sau norocoase, de altădată.

Transmisiunea în galaxie a „Jocurilor interplanetare" se face pentru aproximativ 30 de miliarde de locuitori, prin sateliți cosmici, infinit superiori tehnic primului satelit cu care s-a transmis pentru Terra în 1964, Olimpiada de la Tokio. Transmisiunea se face în color și în relief și fără diferențierea de fuse orare, ca în a doua jumătate a secolului al XX-lea. Această corectare s-a făcut folosindu-se dispozitive reglo-meteorice și sonde cosmice.

Simbolul „Jocurilor interplanetare" seamănă cu cele cinci vechi cercuri olimpice, numai că de data aceasta ele însumează nouă elipse, în culorile spectrului cosmic, dispuse în cerc și avînd la mijloc, înscrisă pe Soare, numărul ediției Jocurilor.

Peste șase ani pămînteni, se va organiza pe Jupiter cea de a patra ediție a Jocurilor interplanetare.

Toți specialiștii sînt convinși că între timp vor apare nume noi și procedee noi de tehnică. Iar performanțele vor fi susceptibile de mari progrese. Deci nu ne rămîne decît să ne pregătim și să așteptăm.

Apropiatele întreceri ale Constelației cu participări încă neprevăzute și rezultate care vor surprinde pe cei mai competenți cunoscători, ne vor arăta drumul pe care-l va străbate la acest început de secol al XXI-lea, atletismul. Acest sport, care în ciuda anilor se păstrează tînăr și se reînnoiește mereu.

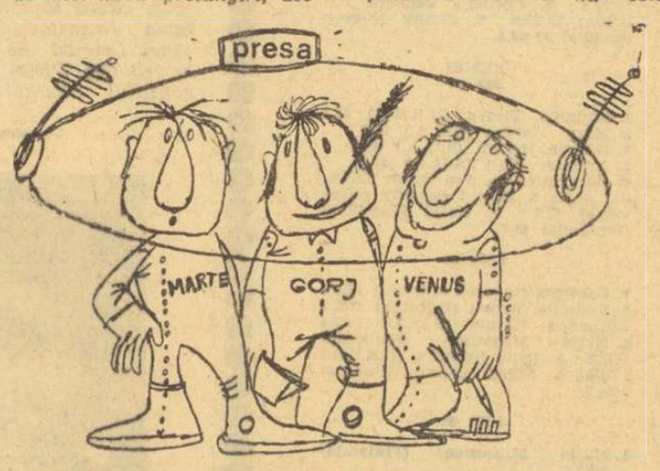

Istoria comică (uneori) a SALATIEREI DE ARGINT

Istoria, bogată în anecdote, a celei mai populare competiții din sportul alb oferă, de decenii, prețios material de prelucrat pentru cronicarii specializați în tenis. Autorul rîndurilor de față n-a rezistat nici el tentației de a împărtăși cititorilor cîteva dintre momentele hazlii înscrise în cronologia faimoasei „Cupe Davis", prezentată aci foarte pe scurt.

Într-o zi a anului 1900, pe poarta magazinului de bijuterii Shrève, Crump și Low din Boston ieșea un voluminos pachet purtat cu grijă de un tînăr zvelt, pe nume Dwight-Filby Davis. Conținutul pachetului — o imensă cupă, cu forme alungite, de fapt o salatieră menită să ornamenteze colecția de argintării și porțelanuri a unei familii bogate. Era cadoul domnului Davis — diplomat de carieră — oferit doamnei Davis, cu ocazia onomasticii acesteia. Un incident între soți, cu totul banal, avea să dea însă obiectului o altă destinație.

Într-adevăr, doamnei Davis nu i-a fost pe plac salatiera de argint. Ea a refuzat cadoul. Domnul Davis, american practic, s-a gîndit că e păcat să piardă banii investiți și imediat a găsit o soluție. Pasionat sportiv și tenismen de performanță, D. F. Davis făcea parte din echipa de tenis a Statelor Unite, care trebuia să întîlnească selecționata Marii Britanii, într-un meci anual, devenit tradiție. Davis a avut ideea de a dona salatiera de argint Federației americane de tenis, făcînd-o trofeu transmisibil pentru întîlnirea sus-menționată.

Ulterior, s-au adus unele reacomodări obiectului și anume, cupa, de formă atît de curioasă, a fost montată pe un postament, la baza căruia urmau să fie gravate numele echipelor cîștigătoare. „Baza" a trebuit să fie însă succesiv mărită. Nimeni nu bănuise că, de la numai două țări cîte s-au aflat la startul „Cupei Davis", din anul de început al secolului, s-a ajuns în zilele noastre la peste 50 de echipe competitoare, din toate cele cinci continente.

A fost bine inspirată clauza de regulament a „Cupei Davis", care prevede că trofeul este challenge-perpetuu. Altfel, salatiera ar fi rămas de mult în vitrina învingătorilor din edițiile precedente. În istoria competiției există lungi serii de victorii ale țărilor care au deținut supremația în tenis. Astfel, poate fi notat că numai patru țări au reușit pînă acum să cucerească trofeul în această jumătate de secol și mai bine de întreceri pentru mult rîvnita cupă. Să le enumerăm, într-o ordine cronologică aproximativă : S.U.A. — de 19 ori deținătoare, Anglia de 9 ori, Franța de 6 ori, Australia de 22 de ori (în această listă nu este cuprinsă ediția 1968). Iată și tabelul de onoare al țărilor care au reușit să ajungă pînă în finală, acel faimos „Challenge-round", fără să poată însă cuceri niciodată trofeul : Japonia, Belgia, Italia, Mexic, Spania, India.

Explicația acestui cerc destul de restrîns de cîștigători rezidă și în prevederile regulamentare, destul de speciale, care stabilesc că țara deținătoare a trofeului joacă direct în finală și totdeauna pe teren propriu. Avantaje care, după cum se vede, contează.

Există o părere cu largă circulație asupra existenței unei hegemonii a țărilor anglo-saxone în tenis. Ea mai dăinuie încă, deși succesele recente ale unor tenismani din alte țări, mai cu seamă a celor latini, au darul să mineze tot mai mult această supremație.

De remarcat că preponderența tenismanilor englezi, americani și australieni a suferit o lungă întrerupere, încă în perioada dintre cele două războaie. Atunci s-a făcut remarcată forța tenisului francez, reprezentată în mod strălucit de către patru remarcabili campioni : Jean Borotra, René Lacoste, Jacques Brugnon și Henri Cochet. Aceștia au cucerit „Cupa Davis" în 1927, aducînd-o din Statele Unite pe pămîntul Franței, după o traversare triumfală a Oceanului. Aveau s-o mențină pînă în 1933, cînd englezii — conduși de ilustrul Fred Perry — le-au răpit-o definitiv.

Cei patru francezi au primit supranumele eroilor popularului roman al lui Alexandre Dumas și lumea tenisului îi cunoaște și acum sub numele de „Cei 4 mușchetari". Cochet ar fi fost mușchetarul Athos, Brugnon — Porthos, Lacoste — Aramis, iar veșnic jovialul Borotra — gasconul d'Artagnan. Supranumele lui Aramis dat lui René Lacoste (victorios și în două finale la Wimbledon, în 1925 și 1928) avea nu numai un substrat poetic. Era cel mai clarvăzător, cel mai calculat dintre cei patru. Fapt dovedit și ulterior, după ce a părăsit activitatea de mare performanță, cînd Lacoste a devenit un abil fabricant de articole de sport. Tricourile Lacoste sînt cunoscute pe întreg globul. Ele poartă ca semn distinctiv un tot atît de cunoscut „crocodil", marca fabricii Lacoste. Și aceasta provine tot de la o poreclă. Lui René Lacoste i se spunea „crocodilul", fiindcă apărarea sa era tot atît de greu de pătruns ca și pielea temutului locuitor al Nilului.

Vorbind despre „serii" și supremații, este de remarcat acea ultimă suită de victorii australiene care datează din anul 1950, de cînd tenismanii din „țara cangurului" dețin întîietatea, aproape fără întrerupere. Un ultim accident în această serie de victorii ale Australiei datează din 1963, cînd Cupa Davis și-a mutat domiciliul în S.U.A., dar numai pentru 12 luni, fiindcă Roy Emerson și Fred Stolle au adus-o în anul următor înapoi la Sydney, de unde n-a mai plecat pînă azi.

Un moment hazliu de la festivitatea de premiere a finalei 1964. După ce căpitanul de echipă australian, celebrul Harry Hopman, a primit trofeul, unul din echipierii săi — Roy Emerson — și-a permis o glumă. Roy l-a așezat în Cupă pe fiul său, în vîrstă de numai 6 luni, micuțul Anthony. Fotografii l-au nemuritalizat pe peliculă pe Tony șezînd în salatieră, unde se pare că se simțea foarte bine. Atracție precoce...

Debutul României în tradiționala întrecere a avut loc în anii de după primul război mondial. Prima adversară — în 1925 — a echipei noastre (formată din Nicolae Mișu și Gheorghe Lupu) a fost Danemarca. Echipa română a pierdut atunci cu 4—1 și avea să-și ia revanșa exact peste 43 de ani, la al doilea meci România-Danemarca, ediția 1968, cînd Țiriac și Năstase depășeau cu același scor formația fraților Ulrich, secondați de Jan Leschly.

Prezența tenismanilor români în „Cupa Davis" s-a făcut remarcată mai cu seamă în anii din urmă. O primă comportare onorabilă datează din 1948. Atunci, echipa României a fost la un pas de a elimina Franța, în meciul desfășurat la București. Românii conduceau cu 2—0 după prima zi, prin victoriile înregistrate de Gheorghe Viziru la Bernard Destremeau și Tache Caralulis la Marcel Bernard. Dar... speranțele noastre s-au irosit în zilele următoare, cînd francezii au obținut trei victorii la rînd : 2—3.

O comportare bună a avut echipa română în 1959, cînd țara noastră s-a calificat în sferturile de finală ale zonei europene, după o frumoasă victorie asupra Noii Zeelande, realizată prin efortul deosebit al lui Gogu Viziru și al tînărului său coechipier, Ion Țiriac. Interesante sînt și antecedentele acestei calificări. Meciul precedent fusese cîștigat de România în fața formației R.A.U., la Cairo, cu 3—2. Decisivă a fost partida dintre Gogu Viziru și Moubarek, în care românul — condus cu 6—4, 3—6, 0—6, 4—5 — a avut de luptat împotriva a nu mai puțin de 5 mecibo luri, pînă să cîștige ultimele două seturi cu 8—6 și 6—4 ! Noroc sau măiestrie ? Poate, amîndouă împreună...

Și un alt moment interesant din participările românești la „Cupa Davis". Un meci a entuziasmat pe spectatorii aflați în tribunele stadionului Progresul în zilele de 19, 20, 21 și 22 mai 1967. Atunci România (cu Ion Țiriac și Ilie Năstase în formație) a trecut pe lîngă victorie în fața echipei Spaniei, conduse de „vrăjitorul" Manuel Santana. Am pierdut cu 2—3, dar puteam să cîștigăm cu 3—2, dacă Ilie Năstase n-ar fi avut momente de ezitare în meciul său cu jucătorul spaniol nr. 2, Juan Gisbert. Să precizăm. Echipa noastră conducea cu 2—1, după frumoasele victorii realizate de Țiriac la Gisbert și de cuplul Țiriac—Năstase în fața faimoșilor Santana—Arilla. A urmat jocul de simplu Năstase contra Gisbert. După un start nesigur al românului, meciul se întrerupe din cauza ploii și, după reluare, spaniolul se distanțează cu 6—3, 4—6, 9—7, 5—4. Conduce în ultimul ghem cu 40—15 (meciboi). Năstase atacă ultima minge, vine în față, dar Gisbert cu o mișcare — care a părut tuturor nedibace — reușește să-și depășească adversarul la fileu. Victorie spaniolă ! L-am văzut în acel moment pe Juan Gisbert chircit de durere, strîngîndu-și încheietura mîinii drepte. Ce se întîmplase ? Cu ultima mîngе cîștigată, spaniolul și-a scrîntit brațul ! El avea să nu mai joace două luni în competiții, după aceea. Ultimul joc al întîlnirii, cel dintre Țiriac și Santana, n-a putut readuce României șansa pierdută. „Manolo" era atunci de netrecut.

Aci — în mod hotărît — a fost noroc de o parte și ghinion de cealaltă...

După 68 de ani de existență și 57 de ediții, scînteierile „Cupei Davis" sînt pentru prima oară întunecate de nori amenințători. În lumea tenisului s-au produs serioase perturbații, ce par a răsturna cu totul vechile reguli și tradiții. A fost legalizat sistemul „Open", Wimbledon-ul și alte mari turnee și-au deschis porțile și pentru jucătorii profesioniști, altă dată huiliți. Așa s-a făcut că australianul Ken Rosewall a revenit la Roland Garros cu o victorie după 15 ani, iar compatriotul său Rod Laver a știut să dovedească ineficiența tuturor clasamentelor din ultimii ani, triumfînd la Wimbledon cu aceeași dezinvoltură ca și în 1962, cînd părăsea scena tenisului amator.

Acum, se vorbește și despre o Cupă Davis-„open". Ce va fi aceasta ? Vor fi reintegrați echipelor naționale jucătorii profesioniști care, practic, au abandonat activitatea competițională în favoarea angajamentelor la spectacolele de circ. Vor juca din nou Laver și Newcombe pentru Australia, Ralston și Bucholz pentru S.U.A., vor reveni în arenă peruvianul Olmedo, englezul Taylor, sud-africanul Drysdale, iugoslavul Pilici. Concurența pentru „Cupa Davis" va fi mai puternică, în schimb frumusețea întrecerii va scădea, poate. Sau — mai curînd — va fi o altă Cupă, organizată pe alte principii, care va anima pe toți așii tenisului. În fond, pe postamentul „Cupei Davis" nu mai rămăsese decît un singur loc liber, pe care a fost înscrisă acum echipa cîștigătoare a ediției 1968. Poate că ea va fi și ultima.

Atunci, cercul se va fi închis. Iar bătrîna „Cupă Davis" va deveni din nou ceea ce fusese la început : o simplă salatieră.

Radu VOIA

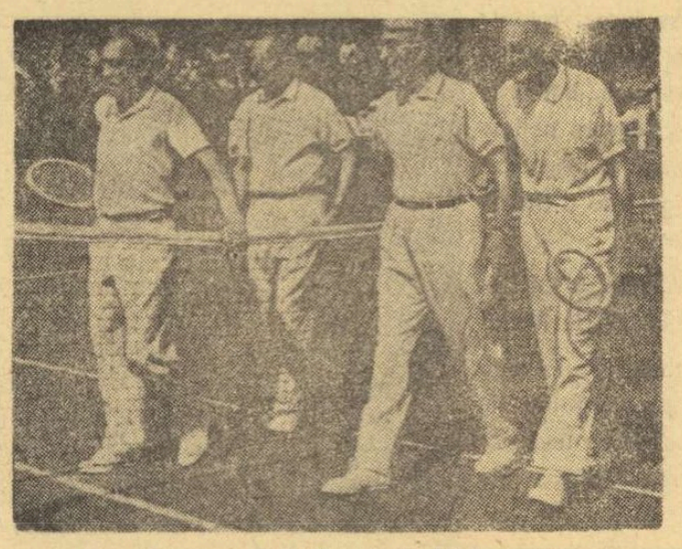

„Cei 4 mușchetari" ai tenisului francez

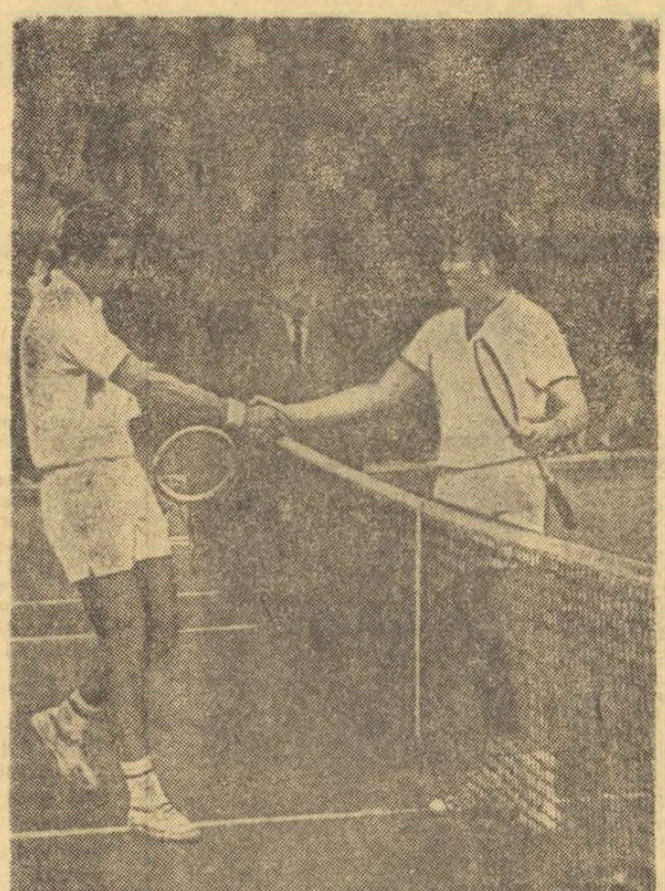

Țiriac și Santana, după meciul de la București — 1967

UN PIONIER AL CICLISMULUI ROMÂNESC

Istoria invenției bicicletei începe la 1789, cînd francezul de Sivrac a avut ideea de a adapta roți unui... cal de lemn. Apoi, de-a lungul a aproape 70 de ani, s-au adus numeroase modificări „invenției" lui de Sivrac, pînă cînd „calul de lemn cu roți" a devenit bicicletă. N-a trecut multă vreme și în 1868 a fost dat... startul în competițiile cicliste care aveau să cunoască an de an o popularitate crescîndă, comparabilă doar cu aceea a fotbalului. Prima vedetă a ciclismului, englezul James Moore, — o fi rudă cu „Sfîntul" ? — învingătorul primei curse cicliste (care a avut loc la 31 mai 1868 în parcul Saint Claude) este deci marele înaintaș al asilor pedalei de astăzi, Jacques Anquetil, Eddy Merckx, Felice Gimondi, Rik van Looy...

Fără îndoială însă, marea epopee a ciclismului începe în anul 1903, o dată cu prima ediție a „Turului Franței" organizată de „papa Desgrange" sub egida ziarului său „l'Auto".

★

Ajunși aici, vom părăsi firul istoriei ciclismului mondial — legat, după cum se vede, puternic de istoria sportului cu pedale francez — pentru a reveni pe meleagurile noastre. Cu un an înainte de a se semna „certificatul de naștere" al Turului Franței, în 1902, un elev al liceului Vasile Alecsandri din Galați, pe nume Constantin Asian, în vîrstă de 12 ani, se dedică cu trup și suflet acestui frumos sport. Participă, alături de alți inimoși suporteri ai ciclismului, la organizarea primelor curse din orașul de pe malul Dunării. Ambiția lui este dublată de talent, astfel că se numără mai întotdeauna printre premianții curselor cicliste, deși la start se aflau și sportivi mai în vîrstă, tradați de... mustața foarte la modă în acea vreme.

În anul 1906, Constantin Asian are posibilitatea să plece la Paris și să-i vadă pe velodromul „Parc des Princes" pe așii zilei, francezul Jacquelin și americanul Major Taylor — supranumit „negrul zburător".

Revenit în țară, C. Asian are capul plin de planuri și o dorință teribilă de a contribui la ridicarea ciclismului românesc pe primele trepte ale afirmării sale. El formează o societate sportivă a elevilor în care, firește, ciclismul este pe primul plan. Condițiile de progres sînt însă improprii. Așa că...

În toamna anului 1910, Constantin Asian pleacă din nou la Paris pentru a urma cursurile Școlii centrale de ingineri civili și se înscrie în secția de ciclism a clubului sportiv P.U.C. Neavînd însă „un antrenor serios", pleacă la „Velo Club le Valois" pentru a se pregăti sub supravegherea lui Paul Ruinard. El concurează însă sub culorile României, neadmițînd nici un alt compromis. Între anii 1911 și 1914 C. Asian a participat la competițiile de pe velodromul Buffalo, al cărui proprietar nu era altul decît Tristan Bernard.

La 20 august 1914, chemat de gloria războiului, C. Asian își întrerupe studiile și vine în țară. Este înrolat ca ofițer. Își reia activitatea în anul 1920, cînd întemeiază „Clubul ciclist Galați", cu secții de pistă și șosea. Sub supravegherea și din inițiativa lui se construiește aici un velodrom de pămînt cu o pistă de 500 m.

1922. Se desfășoară „Circuitul Moldovei" pe ruta Galați — Focșani — Bîrlad — Galați. Un an mai tîrziu are loc la Galați primul campionat național de viteză pe pistă, cîștigat de Gh. Ursănescu. În peregrinările sale ulterioare, C. Asian contribuie efectiv la construirea pistelor de pămînt de la Brăila și Focșani și este membru fondator al cluburilor cicliste din Brăila, Focșani și Bacău, precum și al clubului „Metropola" din București. Pasiunea lui pentru ciclism s-a concretizat și în contribuția adusă la pregătirea unor cicliști de renume ai țării : V. Negrescu, V. Marmocea, N. Oteleanu (Brăila), N. I. Țapu, C. Niculici (București). La clubul sportiv Steaua (1948—1951) el a pregătit, de asemenea, valori ale ciclismului nostru printre care și pe Vasile Oprea și Octavian Amza.

★

Cuprins între Cernegura, Cozla și Pietricica, orașul Piatra Neamț este astăzi unul dintre cele mai moderne din țară. Avînd în vecinătate Săvinești și Roznovul, salba de hidrocentrale de pe Bistrița și gaterele care taie lemnul adus de pe înălțimile Ceahlăului, orașul Piatra Neamț te întîmpină cu blocuri svelte și elegante, unele cu 15 etaje. Cine poate oare aprecia mai bine această profundă transformări pe care le-a cunoscut vechiul oraș moldovenesc, clădit chiar pe fundațiile cetății lui Ștefan cel Mare, decît bătrînul și totuși veșnic tînărul Constantin Asian. Profesor pensionar el cutreieră orașul pentru a înregistra fiecare înnoire.

L-am găsit, iarna trecută, înotînd prin troiene, gata să-și ofere ajutorul la orice acțiune. Rămas, la 78 de ani, un mare pasionat al sportului, tov. Asian ne-a povestit cu amabilitate multe lucruri interesante. Unele dintre ele le-ați citit pe parcursul acestui reportaj. Altele vor servi la alcătuirea unei istorii a ciclismului românesc, iar ultimele vi le redăm ca final : „Ciclismul mondial a cunoscut trei epoci : de aur — pînă la primul război mondial, comercială — pînă în anii 1955—1956 și a recordurilor — în prezent. L-am urmărit fiindcă mi-a fost drag și-l simt pulsînd în vine o dată cu sîngele. As vrea să-mi pot oferi sfaturile unor cicliști din orașul nostru. Sper s-o pot face..."

Hristache NAUM

DACĂ M-AȘ MAI NAȘTE O DATĂ !

Cincisprezece ani de performanțe neegalate : Iolanda Balaș.

Treizeci de ani de sport : Constantin Herold. Treizeci de ani de profesorat și cîștigări de viitoare maestre ale handbalului : Dumitru Colibași.

O muncă neîntreruptă, cu pasiune și sacrificii, cu eșecuri și succese. Aceasta este, ca în știință sau artă, marea dăruire a marilor chemați.

Întrebați ce ar face dacă s-ar mai naște o dată ei, toți, oamenii fără duminici și fără nopți calme, ne-au spus : „Din nou același lucru, dar cu și mai multă pasiune".

MIȘCARE, CÎT MAI MULTĂ MIȘCARE !

Se pare că oamenii încep să-și dea seama că în secolul nostru, secolul atîtor prefaceri și revoluții tehnice, au nevoie de mișcare, de cît mai multă mișcare.

Argumentele sînt infinite : sănătate, educație, recreație, antidot împotriva efectelor negative ale automatizării, terapeutică, longevitate...

Popoarele se străduiesc în prezent să dea dezlegare educației fizice și sportului de masă.

Nu numai medaliile olimpice de aur și campionatele mondiale dovedesc sănătatea și educația sportivă a unei națiuni, ci mai ales milioanele de oameni care fac singuri mișcare, așa cum se spală pe dinți, ascultă o simfonie.

CAMPIONI SPORTIVI—LAUREAȚI AI PREMIULUI NOBEL

Trei oameni de știință. Doi scriitori. Un mare om politic. Toți șase laureați ai Premiului Nobel. Și totuși, în tinerețe, foști campioni sportivi.

Iată încă un argument împotriva prejudecăților absurde ale celor care nu cred încă în valoarea sportului.

Trei oameni de știință : Niels Bohr și Frederic Joliot Curie — talentați jucători de fotbal, Nansen — schior de fond și campion mondial de patinaj viteză.

Doi scriitori : Hemingway și Camus — unul mare vînător și pescar, celălalt portar de fotbal.

Un om politic : Philip Noel Baker — locul II la Olimpiadă, la 1 500 m.

NANSEN

Într-unul din parcurile orașului Oslo, milioane de oameni vizitează astăzi corabia ca o coajă de nucă, „Fram". Dar, cu ani în urmă, cînd Nansen a cerut să o construiască și să pornească cu ea spre Polul Nord, oamenii l-au socotit nebun.

Ca să îndrăznești să străbați întinsurile de gheață ale „nopții albe", cum se spunea, și să navighezi, este nevoie și de pricepere și de rezistență.

Nansen le-a avut pe toate, deopotrivă. De unde ? Din sportul de performanță ! Încă din tinerețe, acest viitor neînfricat explorator polar și savant de renume (Premiul Nobel — 1922), fusese de douăsprezece ori campion de schi-fond al Norvegiei și, așa cum scrie A. Talanov în biografia lui Nansen, campion mondial de patinaj viteză (Nansen ed. I 1961, p. 27).

Inițiu lui dovadă de îndrăzneală a fost traversarea Groenlandei cu schiurile : 560 km pe un ger de —50°, timp de 65 de zile (1888). În muzeul schiului de la Holmenkollen, stau și astăzi mărturie glorioasă, schiurile cu care Nansen și cei cinci însoțitori ai săi (doi norvegieni și trei laponi) au străbătut zi și noapte munții cu zăpezi și gheață ai Groenlandei (altitudine maximă 2 700 m).

Fără schiuri, fără cunoașterea perfectă a sporturilor de iarnă și fără calitățile pe care acestea le dezvoltă, Nansen ar fi putut pieri de zeci de ori pe vastele și nepătrunsele tărîmuri albe. În jurnalul de bord al călătoriei la Polul Nord, Nansen notează : „De azi înainte toți oamenii vor trebui să schieze două ceasuri pe zi, de la unsprezece la unu. Cîțiva dintre noi nu au practica schiurilor ; în caz de retragere nedibăcia lor ar fi pentru noi toți o pricină de mari primejdii".

Tot schiului îi datorează Nansen atingerea celui mai înaintat punct la care ajunsese în 1895 piciorul omenesc : 86°15' latitudine nordică.

Cărțile „Spre pol" și „Pe schiuri peste Groenlanda" ale lui Fridtjof Nansen cuprind epopeea unui mare cutezător. Dar și a unui mare sportiv.

BOHR

Danezii au o istorie puțin cunoscută. Dar despre vikingi știe toată lumea cîte ceva. Temerari navigatori, oameni de acțiune și caracter, danezii au simțul „neastîmpărului și al ideilor noi".

Încă înaintea sistemului suedez al lui Ling, Nachtegall a creat primul sistem de gimnastică al țărilor nordice și de la el a trecut și la celelalte, pe atunci regate unite.

Danemarca n-a dat lumii prea multe nume mari ; romancierul Andersen Nexö, Andersen — povestitorul, Johanes Jensen, poet, laureat Nobel în 1940, exploratorul Peter Frenchen. Iar lui Shakespeare subiectul pentru Hamlet...

Dar din nici o istorie modernă a fizicii și din nici o enciclopedie nu lipsește numele danezului Niels Bohr, om de știință consacrat, de două ori laureat al Premiului Nobel (în anii 1922 și 1957) pentru cercetările și studiile sale asupra structurii atomului și fisiunii nucleare.

Niels Bohr — închipuiți-vă ! — a fost în tinerețe un foarte bun jucător de fotbal și, după aceea, mulți ani la rînd, centrul atacant al echipei sale naționale.

FREDERIC JOLIOT CURIE

Cred că nimeni dintre noi nu ar fi gîndit vreodată că marele fizician Joliot Curie, laureat al Premiului Nobel în anul 1935 și totodată primul laureat al Premiului Lenin pentru pace (1951), a trebuit, la 17 ani, să aleagă între fotbalul profesionist și știința mondială.

Dar, să ne întoarcem în timp. Într-o zi de vară, la Amiens, în meciul de fotbal de juniori Franța — Anglia, Frederic Joliot a jucat atît de bine încît i s-a făcut oferta de a deveni fotbalist, un mare fotbalist al Franței. (L. Ghimeșan : Joliot Curie 1961, p. 35).

Avea pe atunci 17 ani și o pasiune nestăpînită, ca și mai tîrziu de altfel, pentru tot ceea ce este luptă, întrecere, victorie. Joliot a ales.

Așadar, Joliot Curie n-a devenit o glorie a fotbalului. Dar el a rămas toată viața îndrăgostit de sport, de mișcare. În orele libere, puținele lui ore libere, a făcut excursii, a pescuit, iarna schia și — mirați-vă ! — practica cu plăcere judo, cu prietenul său Pierre Biquard.

HEMINGWAY

Oamenii de știință, oamenii de cultură, sportivii din întreaga lume l-au iubit și prețuit. În afara marilor premii internaționale, credem că cel mai frumos omagiu l-au adus alpiniștii. El au escaladat în premieră un munte necunoscut, înalt de 6 663 m și l-au dat numele de Joliot Curie, pentru că într-adevăr, în istoria lumii, Joliot Curie va rămîne un pisc de înțelepciune și generozitate.

Neastîmpărat și frenetic, Ernest Hemingway parcurge continente și face experiențe de viață. În tinerețe a luptat în Europa, pe frontul italian, unde a și fost rănit.

S-a îndrăgostit de Spania și de corride. Și-a făcut prieteni buni printre toreadori, a vînat lei în Africa. Și mai ales a pescuit.

Copilăria sa din America, în preajma lui Waloon Lake, înconjurat de păduri locuite de indieni, l-a învățat să iubească natura, pescuitul, vînătoarea.

Deși avea un genunchi de platină, amintire a războiului din Europa, se mișca cu îndemînare și voluptate. Admira boxul pentru îndrăzneală și precizie. Ca vînător gregea foarte rar țința. Această precizie și simplitate caracterizează de fapt și scrisul său, dialogul său unic.

Marea sa pasiune însă, în afara Spaniei, pe care și-ar fi dorit-o țară natală, rămîne pescuitul. Premiul Nobel primit în anul 1954 se datorează în bună parte și nemuritoarei sale nuvele „Bătrînul și marea".

Hemingway era atît de priceput în arta pescuitului (astăzi și el sport de competiție), încît a realizat în acvarii speciale deosebite de pești care-i poartă numele, iar în întreceri s-a dovedit totdeauna un pescar foarte îndemînatic.

CAMUS

Camus nu este întîiul scriitor francez care a simțit chemarea stadionului și a mers spre el. Jean Giraudoux, marele dramaturg, jucat astăzi pe toate scenele lumii, alerga-se în tinerețe, ca elev, 400 m în aproape 50 de secunde și a fost, la vremea lui, un excelent rugbyst.

Henri de Montherlant se devotase fotbalului, iar Marcel Berger și Pierre Mac Orlan rugbyului, Gilbert Prouteau, săritor de triplu, recordman al Franței, este azi poet, scenarist, romancier. Toți aceștia au scris pagini unice de antologie, care o dată tot vor fi strînse de o minte ageră și un suflet sensibil.

Ce este însă cu Camus ? Știați desigur că el este autorul romanului tradus și în limba română „Ciuma", lucrare care a hotărît și ea, precum „Bătrînul și marea" pentru Hemingway, acordarea Premiului Nobel pentru literatură, în 1957.

Deși avea o sănătate șubredă, sau poate tocmai de aceea, Camus a îndrăgit mișcarea. Pentru el, soarele, natura, au fost profunda înțelepciune a vieții. Cum plastic spunea un critic, Camus era un solar, un sensibil la mirajul luminii. „Iubesc viața aceasta cu pasiune — scrie Camus — și vreau să vorbesc de ea în libertate... Mi s-a spus adesea : n-avem pentru ce să fim mîndri. Ba da, avem : soarele acesta, marea aceasta, inima mea tresărind de tinerețe, trupul meu cu gust de sare și imensul decor în care gîngășia și gloria se întîlnesc în galben și albastru". Zvelt, brun, îndrăgostit de studiu, de mare și de fotbal, el și-a împărțit anii tinereții între școală și stadion.

Camus, acest spirit subtil și uneori contradictoriu, unul din creatorii existențialismului și partizan curajos al Rezistenței, a coborît pe stadion și a devenit portarul echipei universitare din Alger. Pare greu de crezut, dar să nu ne mirăm, Camus este alături de Niels Bohr și Joliot Curie un fotbalist și... un laureat Nobel.

BAKER

Finalist al probei de 1 500 m la Olimpiada de la Stockholm din 1912, Philip Noel Baker a fost la un pas de a deveni campion olimpic în aceeași probă, la Olimpiada următoare (Anvers 1920).

Timpul realizat de el pe această distanță (4:02,0), desigur nu mai emoționează astăzi, cînd performanțele au atins limite aproape neverosimile, dar acesta este destinul fiecărui record, de-a lungul timpurilor.

În anul 1959 el a primit Premiul Nobel pentru pace. Philip Noel Baker este aceeași persoană cu vestitul deputat laburist al parlamentului englez.

Baker continuă peste ani tradiția sportivă engleză, care a sărbătorit cu cîțiva ani în urmă a 100-a ediție a întrecerii de canotaj Oxford — Cambridge și o sută de ani de la prima întrecere de atletism din lume.

Aceeași Anglie care i-a făcut Sir, pe Stanley Matthews, pe Francis Chichester, navigatorul solitar.

Fotbal... foot-ball... calcio... fussbal... football... labdarugas... soccer... sînt doar cîteva din denumirile date acestui joc cu balonul rotund în diferite limbi ale pămîntului, cunoscut, practicat și apreciat cu deosebită pasiune în toate țările lumii, la Ecuator, la Tropice sau chiar la Poli.

Am văzut mai anii trecuți o fotografie extrem de interesantă. Vasul atomic „V. I. Lenin", spărgătorul de gheață, înconjurat de întinderile necuprinse ale iernii veșnice. Într-un moment de răgaz, marinarii au coborît pe gheață și, în ciuda șubelor greoaie, au încins un meci de fotbal în toată legea... Am văzut și niște fotografii din puțin cunoscutul Mato Grosso, din jungla de nepătruns a Braziliei. Și acolo se juca... fotbal! Asta, ca să nu mai vorbim despre orașele cu mari stadioane, întîlnirile pe care le găzduiesc, despre patima cu care lumea întreagă comentează astăzi un meci, un gol sau o ocazie irosită de un fotbalist.

FOTBALUL ESTE ASTĂZI SPORTUL MULȚIMILOR, ESTE SPORTUL REGE.

Dar de ce este fotbalul sportul rege și cum se explică popularitatea lui fără seamăn? Am solicitat cîteva păreri ale cîtorva persoane dintre cele mai competente.

DE CE ESTE FOTBALUL SPORTUL REGE?

Fotbalul — „creștinismul" secolului nostru

Constantin TEAȘCĂ

„Cei 400 milioane de telespectatori care au vizionat jocurile lui „World Cup", cei peste 20 000 de napolitani care însoțesc în deplasare echipa locală (acasă nu găsesc bilete, locurile au fost vîndute anticipat pe tot campionatul!), cei circa 10 000 de scoțieni care au străbătut distanța Glasgow — Lisabona pentru a asista la finala „C.C.E." din 1967, ca și multe altele, sînt mărturii că fotbalul s-a mutat și în... tribună, făcînd din spectatori adevărați actori.

Competițiile oficiale și neoficiale care au crescut în număr impresionant în timpul epocii noastre nu mai cunosc bariere: Campionatul mondial, Olimpiada, „Cupa Europei" internațiuni, „Cupa campionilor europeni" și cea „Intercontinentală", „Cupa cupelor", „Cupa orașelor tîrguri", „Cupa Rappan", „Cupa Balcanică" etc, etc. Dar cîte nu s-ar mai putea spune pentru a subliania marea atracție a fotbalului care — pe bună dreptate — a fost numit: **„creștinismul secolului nostru"?!**

Dar dacă acestea sînt efectele fotbalului, să vedem care sînt atributele lui. Ei bine, acum putem afirma că fotbalul a ajuns **să fie un sport colectiv**, că se joacă absolut pe tot terenul. Datorită dinamicii acțiunilor, atît cei ce-l joacă, dar mai ales cei ce-l vizionează, trăiesc stări de emoție a căror intensitate merge de la entuziasm la durere, de la bucurie și fericire euforică la necaz, de la satisfacție și exuberanță la suferință, de la acte de ținută elevată la stări de deprimare, și în unele țări chiar de violență. Cu alte cuvinte, jocul cu balonul rotund ne permite să ne considerăm părtași ai jocului... uman! Căci inteligența, simțul creator, personalitatea, alături de dîrzenie, hotărîre, dăruire și pasiune constituie tot atîtea adevăruri pe care nu numai omul de rînd le cunoaște, ci și oameni de înaltă cultură. Și, dintre ei, îmi vine în minte un laureat al Premiului Nobel pentru literatură, Albert Camus, care n-a ezitat să spună că **ceea ce a învățat despre morală și îndatoririle ei o datorește fotbalului.**

Toate acestea, cît și multe altele, sînt jaloane care direcționează că fotbalul este foarte departe de apogeul său și că, în nici un caz, popularitatea nu-i va cauza. Chiar dacă mici adversități sau interese de „culise" încearcă să-l abată uneori de pe drumul măreției sale, convingerea noastră (și cu siguranță și a dumneavoastră) este că fotbalul a fost, este și va fi sportul „rege". E meritul lui!...

Un sport pentru toate vîrstele

Jozsef BOZSIK *(Ungaria)*

Jucător de mare renume, a fost selecționat de 100 de ori în reprezentativa Ungariei.

„Dacă nu aș fi iubit atît de mult fotbalul, dacă nu m-aș fi dedicat cu trup și suflet acestui sport atît de frumos, nu aș fi putut îmbrăca de atîtea ori tricoul reprezentativei Ungariei. Prin urmare și eu sînt unul din milioanele de „microbiști" ai fotbalului, cu singura deosebire că am făcut parte din marea familie a „actorilor".

De ce le place oamenilor atît de mult fotbalul? În general, omului îi place lupta, dorința de a învinge, de a vedea cine este mai puternic. Fotbalul cuprinde toate aceste atribute. Și atletismul are frumusețile sale. Dar aici lupta pentru victorie se rezumă la secunde, la centimetri și ea este individuală, în timp ce la fotbal decide, mai mult ca în oricare joc sportiv, lupta colectivă. Frumusețea acestui sport constă în fantezie, în inteligența de joc cu care sînt înzestrați cei 22 care-și dispută balonul.

Fotbalul este un sport pentru toate vîrstele. **Copilul, din cea mai fragedă vîrstă, este atras de mirajul balonului, și-l lovește stîngaci dar cu plăcere... Pensionarii se interesează de fotbal, ca să nu mai vorbesc de femeile de toate vîrstele care participă astăzi în număr tot mai mare la meciurile de fotbal. Spre deosebire de acum cîteva decenii, cînd soțiile se supărau pe soții lor care plecau la meci renunțînd la masa de prînz, astăzi nici vorbă nu poate fi de așa ceva...**

Nepreväzutul fotbalului...

Helmut SCHÖN
(R. F. a Germaniei)

„De ce este fotbalul sportul atît de iubit și atît de popular? Există enorm de multe motive care determină milioane și milioane de oameni de pe toate meridianele să urmărească partidele de fotbal. După părerea mea, cred că primul și cel mai important motiv este... **nepreväzutul!** Să zicem că ai o echipă favorită. Oricît ți-ai la această formație, nu ești niciodată sigur de victoria ei. Cînd te îndrepți spre stadion îți pui o sumedenie de întrebări. Cum și cînd va marca X sau Y? Cum va juca omul în care îți pui cele mai multe speranțe? Și pe teren lucrurile se petrec, de multe ori altfel, cu totul altfel...

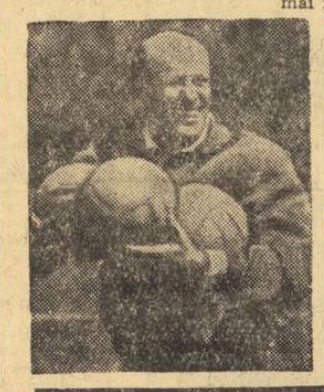

Prin urmare, nepreväzutul este magnetul care atrage milioane de oameni spre balonul rotund. Acesta este motivul că pentru un rezultat de fotbal se fac pariuri, se organizează concursuri, se nasc discuții și polemici.

În al doilea rînd, cred că jocul în sine este un alt magnet care atrage. Nici o fază nu seamănă cu alta, iar lupta este de multe ori atît de aprigă, încît nu se poate să nu te cucerească".

Primul joc sportiv apărut în lume

Sir Stanley ROUS
(Anglia)
președintele F.I.F.A.

De ce este fotbalul sport-rege? Pentru că, mai întîi de toate, după părerea mea este primul joc sportiv care a apărut pe pămînt și s-a desfășurat într-o formă oarecum organizată. E destul să amintesc că, cu aproape 4500 de ani în urmă, în China, pe vremea împăratului Huang-Ti, în rîndul armatei se practica un joc oarecum asemănător fotbalului de azi. „Mingea", dacă o pot denumi astfel, era aruncată dincolo de două bețe înfipte în pămînt și legate cu o panglică. Îmi amintesc că Jules Rimet, fostul președinte al F.I.F.A., a și scris undeva despre acest joc. El zicea cam așa: „Bănuiesc că un punct era înscris atunci cînd mingea, pe care o «vădo» din piele, umplută cu păr sau cîlți și mare cît capul unui om, depășea panglica". Jules Rimet mai spunea că acest joc i-a inspirat pe poeții de atunci, „ale căror cîntece comparau pe eroii jocului cu zeii..." Frumos spus!

În antica Grecie se juca un fel de fotbal, denumit episkiros, la care luau parte 15 jucători. Romanii jucau haspartum, tot un fel de fotbal. Cînd nu mai aveau capete de animale cu care să joace, jucau cu capete de... prizonieri. Mulți ani după cucerirea Galiei de către Caesar și legiunile sale, a apărut pe acele meleaguri soule, un joc în care era folosită o minge umplută cu fîn. În vremurile mai noi, în Italia, la Florența se practica un joc denumit calcio (de fapt, așa numesc și azi italienii fotbalul) și care a fost reconstituit cu prilejul Olimpiadei din 1960, de la Roma. Și azi, la noi, în Anglia, se mai joacă o formă a vechiului fotbal: o minge mare, de format special, e împinsă dintr-un sat în altul. La acest joc iau parte copiii, tinerii, bătrînii și chiar și femeile. Pe scurt, aproape întreaga populație a unui sat.

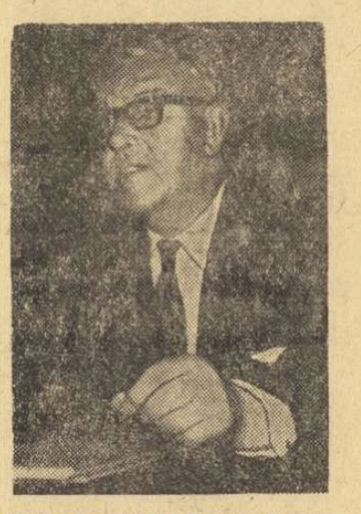

Dar fotbalul mai este sport-rege și pentru alte motive: poate fi jucat oriunde și de către oricine. Indispensabile sînt doar o minge și patru pietre care să închipuie porțile. Plăcerea de a-l juca e la fel de mare peste tot.

Ce aș mai putea scrie în sprijinul ideilor mele? Poate doar faptul că, imediat după ce își capătă independența, o țară nouă cere înscrierea în două organisme internaționale: O.N.U. și F.I.F.A.!

În fotbal totul este simplu!

Vittorio POZZO

Din cei peste 80 de ani ai săi, regretatul Vittorio Pozzo a închinat fotbalului mai mult de... 70! A fost jucător, antrenor, selecționer al „squadrei Azzurra — campioană mondială în 1934 și 1938, ziarist sportiv. În această ultimă calitate a fost în 1967 oaspetele Bucureștiului, la meciul România — Italia.

„După părerea mea fotbalul a devenit sportul-rege datorită faptului că simplitatea regulilor sale îl face foarte accesibil unei mase foarte largi de spectatori care pot astfel gusta din plin și cu absolută competență spectacolul. Luați, de pildă, base-ballul, sportul național american, a cărui introducere se încearcă azi în Italia și în alte țări europene. Am fost și eu într-o duminică să urmăresc o astfel de partidă. M-am întrebat uimit de ce erau numai cîțiva zeci de spectatori. Răspunsul l-am aflat singur: fiindcă regulile sînt multe și atît de complicate încît un spectator neavizat care a asistat la o partidă... nu mai vine la alta!

În fotbal, însă, totul este simplu, extrem de simplu. Reguli, situații de joc, totul este pe înțelesul publicului. În afară de aceasta, combativitatea care caracterizează acest joc face pe spectatori să-și concentreze atenția asupra lui. Acestea sînt cîteva motive pentru care consider fotbalul ca pe un sport-rege".

Fotbalul nu se va demoda niciodată!

Ricardo ZAMORA
(Spania)

Cu cîteva decenii în urmă a fost cel mai popular portar din lume, o adevărată personalitate, în jurul căreia pasionații fotbalului au creat zeci și zeci de „legende".

„Dinamismul pe care-l oferă fotbalul este primul *atu* al acestui frumos sport. Dacă 100 de sportivi celebri vor răspunde la întrebarea «de ce iubiți acest sport?», sînt sigur că 90 vor spune invariabil: «l-am jucat cu pasiune cînd eram mic»!

În ciuda aparențelor, fotbalul este un sport dificil. El se învață greu, cu multă migală și dăruire, cere renunțare la multe distracții tinerești și, în plus, dacă nu ai talent, nu poți ajunge un mare fotbalist! Fără îndoială că dificultatea aceasta a învățării sportului cu balonul rotund constituie una din cauzele pentru care fotbalul este atît de admirat și iubit de oameni.

Dansurile moderne se învață, de pildă, mai ușor. Dar ele se demodează repede... Azi se dansează într-un fel, mîine în altul, și tot așa mai departe. Dar *fotbalul nu se va demoda niciodată*, pentru că el cere o disciplină de viață, o luptă fizică epuizantă și oferă satisfacții nu numai spectatorilor, ci, în primul rînd, celor care-l practică".

Joc complet

Helenio HERRERA
(Italia)

Unul dintre cei mai cunoscuți și mai discutați antrenori.

Am să răspund pe scurt:

1. Fiindcă fotbalul este cel mai frumos sport. Și nu cred că poate cineva să contrazică această afirmație.
2. Este cel mai spectaculos, căci este gustat de la primul la ultimul minut fără efort, fără plictiseală.
3. Este cel mai simplu și cu cît se joacă mai simplu, cu atît devine mai frumos. Complicațiile, „tacticile" (n.r. spunînd acestea, Herrera combate totuși propria-i teorie!), obstrucțiile nu fac altceva decît să urîțească cel mai frumos dintre sporturi.
4. Ultimul motiv care conține cîte ceva din cele de mai înainte: **fotbalul este jocul complet.** Căci cere inteligență, conformație atletică, rezistență, subtilitate, dîrzenie, cere, în sfîrșit, sportivi completi din toate punctele de vedere. E clar, nu?

O partidă nu este obositor de urmărit

Luisito SUAREZ
(Spania)

De mai multe ori selecționat în națională spaniolă, participantă la turneele finale ale C.M. din 1962 și 1966, Suarez este un jucător de frunte al binecunoscutei formații milaneze Internazionale.

„E greu de dat un răspuns concret la o astfel de întrebare, deoarece cred că motivele pentru care fotbalul a cucerit întreaga lume sportivă sînt multiple. Unul, după părerea mea, ar fi acesta: spectacolul fotbalistic este concentrat pe un stadion de dimensiuni relativ reduse, ceea ce permite spectatorului să vadă întreaga desfășurare a evenimentelor, fără a-l obosi, aceasta și pentru faptul că durata de 90 de minute (nu vorbesc de meciurile cu prelungiri) a fost foarte bine studiată și s-a dovedit perfect ideală în ceea ce privește dimensionarea acestui spectacol. O partidă de fotbal nu este obositor de urmărit, *și acesta este un lucru foarte, foarte important.*

Cum a ajuns fotbalul regele sporturilor nu aș putea să spun precis. Cred, însă, că o însemnată contribuție a avut-o și publicitatea sa. Nu mă refer la acea publicitate care a făcut din unii jucători adevărate zeități, pe care zeci de mii de oameni vin să-i vadă pe teren, ci în special la faptul că prin intermediul presei, al radioului și, mai ales, al televiziunii, fotbalului i s-au deschis larg porțile, cucerindu-și adepți chiar și în rîndurile... nesportivilor."

...Suspensul care caracterizează acțiunea

Omar SIVORI
(Argentina)

Jucător de renume al fotbalului mondial, astăzi echipier al lui F. C. Napoli.

Dintr-un motiv foarte precis: suspensul care caracterizează acțiunea *în teren! Adesea îmi vine să fac o apropiere între fotbal și un roman polițist: ambele te țin încordat pînă în final. Și ne place această tensiune care ne conduce la rezolvarea conflictului. În al doilea rînd, fotbalul este un sport care nu creează mari campioni căci nu oricine poate deveni mare fotbalist, ci numai cei ce au calitățile înnăscute necesare. Și numai măestria marilor campioni atrage publicul în tribunele stadioanelor. Ca să joci fotbal, trebuie să ai calități excepționale cu care să vrăjești publicul. Și ce se poate cere mai mult unui sport care vrăjește publicul? Și dacă un asemenea sport are dreptul să se numească „rege", care altul, dacă nu fotbalul, își poate aroga acest drept?*

În toate epocile a avut jucători și echipe celebre

Ernst OCWIRK
(Austria)

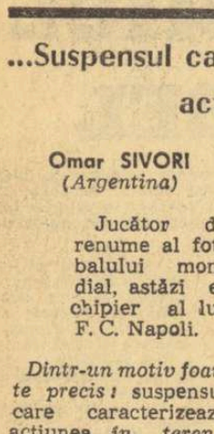

Fost internațional, considerat ca unul dintre cei mai valoroși halfi europeni în perioada 1954—1958, a jucat cîțiva ani și în formația franceză Strasbourg și în cea italiană Sampdoria.

„Cînd eram copil cineva mi-a spus, pentru a mă convinge de frumusețea fotbalului, că acest sport se aseamănă cu un vals vienez. Într-adevăr, cu cîteva decenii în urmă fotbalul vienez era denumit... vals. Marii fotbaliști austrieci, în frunte cu Sindelar, Nausch — din celebrul „Wunderteam" — valsau pe teren. Erau în același timp jongleri ai balonului și adevărați dansatori. Este adevărat că pe atunci ritmul era destul de lent, dar trebuie să recunoaștem că măiestria lor atrăgea zeci de mii de spectatori pe stadionul din Prater.

Fotbalul este sportul-rege pentru că *în toate epocile sale au existat jucători celebri și echipe mari.* Din anii de după război voi aminti doar de trei echipe de mare calibru, cu jucători valoroși care trezesc de-a dreptul emoții cînd le rostești numele: Honved Budapesta, Real Madrid și Benfica Lisabona. Desigur, vor mai fi și alte echipe mari, de răsunet mondial, care vor purta nestinsă făclia adevăratei arte fotbalistice. Și publicul vrea să vadă o astfel de artă!"

Joc, artă și știință

ing. Virgil ECONOMU

„Fotbalul a devenit, necontestat, un adevărat fenomen de masă — amplificat la scară mondială — constituind o preocupare majoră nu numai pentru milioanele de jucători ce-l slujesc, dar și pentru alte sute de milioane de spectatori și susținători ai săi, pe care îi întîlnim, acum, absolut pe toate meridianele globului, în tribune sau în fața televizoarelor.

El se definește ca cea mai îndrăgită disciplină sportivă, datorită cîtorva elemente care îi conferă un spor de frumusețe și un farmec inegalabil:

— faptul că pune la contribuție tocmai picioarele, membre neutilizate în mod obișnuit în alte sporturi, care prin măiestria execuțiilor reușesc să realizeze minuni de virtuozitate, rapiditate și precizie;

— fiind joc, artă și știință în același timp, fotbalul valorifică toate însușirile fizice și psihice ale individului ca: forță, rezistență, viteză, suplețe, dar și atenție, gîndire, spirit de inițiativă, calm, simț al măsurii. În același timp, el formează permanenta și deplina solidaritate între componenții unei echipe, dezvoltă sudura morală a celor „11". Fotbalul întărește puterea colectivului, prin faptul că îl face pe fiecare jucător să acționeze și să gîndească în aceeași cadență;

— fotbalul modern, năzuind să spargă șabloanele prestabilite, dă un avînt necunoscut fanteziei

creatoare a jucătorilor, ceea ce duce la neprevăzutul fazelor, la neașteptate răsturnări de situații, care prilejuiesc mereu emoții spectatorilor, mărind coeficientul de entuziasm al acestora".

Răvaşe

Rugbystului Irimescu care, în meciul cu Franța, a înscris toate punctele noastre

Cînd tu trăgeai drept
peste poartă,
Spre public, Voinea se-adresa :
— De ce considerați că-i artă ?
Eu totdeauna trag așa !

Campionului olimpic Ionel Drîmbă

Eu te rog și chiar insist
Să te faci epigramist.
Ai talent, căci te pricepi
De minune să înțepi !

Unui șahist :

Treci din anul ce dispare
In acesta ce promite —
Asta-i singura mutare
Ce, o faci pe negîndite !

Temutului cronicar sportiv Eugen Barbu

Barbu scrie cu ardoare
De-a umplut cu critici mapa,
De-asta, mulți, a răzbunare,
Cică-i sapă și lui... Groapa.

Sportivilor care ne-au reprezentat cu succes la Olimpiadă

Celor care ne-au adus
De la Mexic foi de laur
Le urez cu fruntea sus
La mulți ani și... tot de aur !

Unui arbitru de fotbal

Îi „trage tare" cu coniacul
L-a căutat special, „cinci stele"!
La arbitraj, cum știm, săracul,
N-a prea avut parte de ele.

Liei Manoliu

In răvaș eu las de-o parte
De-astă dată glumele.
Pentru că ți-au mers departe
Discul și renumele !

Unui fotbalist netalentat, dar foarte îngîmfat

Privindu-te pricep în fine
De ce joci prost în tot momentul ;
Ești într-atîta plin de tine
Că n-a mai încăput... talentul !

Unui talerist

Cînd a spart o farfurie
S-a scuzat către soție :
Crede-mă, mi-am dat silința.
Insă, vezi... obișnuința !

Unui halterofil cam... leneș

La concurs întîrziat
Se justifică-ncurcat :
Pe cuvînt că n-am putut
Să mă... smulg din așternut !

Unui boxer de categoria cocoș, foarte fricos

Sînt spectatorii bucuroși
Cînd meciul iute se termină ;
Acest boxer o fi cocoș
Dar tremura... ca o găină !

Medaliaților noștri olimpici

Vă închin azi un pahar
Pentru ce-ați realizat.
Insă unul de Cotnar
Că-i și el medaliat !

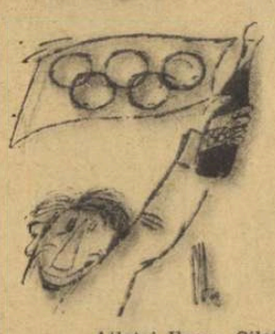

Atletei Ileana Silai

Pentru frumoase comportări
800 de... felicitări !

Atletei Mihaela Peneș

Un lucru e de precizat :
„Argintul" nu-i de... aruncat !

Unui jucător de handbal

Noi vom modifica puțin
Urarea după protocol
Nu-ți spunem, deci :
„să-ți meargă-n plin" !
Ci-ți vom ura :
„Să-ți meargă-n gol !"

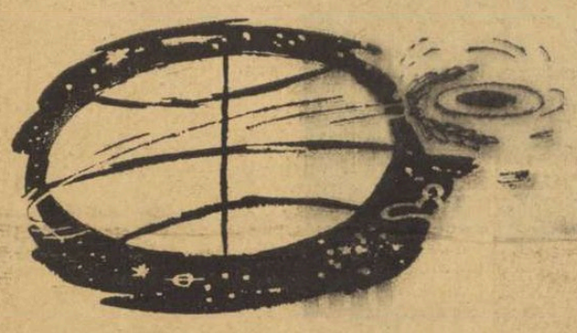

DETECTIV PE UN VAPOR ÎN BUCUREȘTI

Mă gîndesc acum, după ce s-a consumat evenimentul, de unde voi fi dobîndit calități de detectiv. Am dreptul să-mi pun această întrebare, deoarece, precum vă veți convinge, am descoperit pe făptuitorii unui furt. Fără intuițiile mele, mașinațiunea ar fi rămas, probabil, cufundată în mister, sporind numărul enigmelor ce ne înconjoară și al zonelor albe neidentificate de pe hărțile Interpolului. Am citit, în viața mea, puține cărți polițiste, pentru filmele de gen am rămas cu aversiune de pe vremea cînd erau considerate fatale pentru specia umană, lucrări de specialitate nu mi-au căzut în mînă, așa încît nu pot să mă dumiresc nici astăzi cum de mi-a străfulgerat prin minte, în ziua aceea, că trec pe lîngă doi indivizi cu sufletul negru ca moartea, deși, la urma urmei, după înfățișare, puteai să juri că sînt niște eroi pozitivi.

Fac serviciu într-o clădire cu opt etaje și terasă, cu portar, lift și liftiere, împrăștiată în birouri ca un fagure de miere și animată ca un local de bursă, unde există și șanse, dar și riscuri pentru cel ce urmărește să se strecoare neobservat. Clădirea aceasta cu aspect de vas amiral, situată în inima Bucureștiului, conține numeroase documente secrete de o valoare pe care un profan ca mine nu o poate decît cel mult întui. Discreția și spiritul de prevedere sînt întruchipate de către toți salariații, atît de bine selecționați și pregătiți împotriva spionajului tehnic, încît pînă și cea mai neinsemnată hîrtie este aruncată la coșul de veci în colectiv. Eu sînt printre puținii fără acces la documente, de cînd s-a aflat într-o zi cum am divulgat unui prieten din Urlați că instalația automată de ridicat popice nu funcționează pe un principiu din mecanica fluidelor. Faptu-i consumat, n-am avut orientare, dar sper că în curînd voi fi reabilitat.

Era în vremea pauzei de prînz, clădirea se golise de oameni, cald și liniște pe coridoare și-n birouri, încît acei puțini rămași în continuare cu speranța unei evidențieri, picoteau asemeni călătorilor din sălile de așteptare. Iată momentul, ales de indivizii cu sufletul negru ca moartea (despre care am mai relatat), pentru atac. Vreun zgomot, vreo umbră sau lumină, vreo revelație, vreo voce venită din microcosmosul meu interior, să mă tai și tot n-am să-mi amintesc ce m-a ajutat să-i interceptez, tocmai în clipa cînd se furișau din încăperile cu safé-uri. O luptă scurtă, cîteva figuri de judo învățate de pe afișe, schimb de priviri — pumnal și gata, infractorii au fost imobilizați, apoi țintuiți aproape pe niște fotolii plușate, în fața spaimei și a subsemnatului. Controlat valizele, servietele, pălăriile, batistele, ochelarii și tot ce m-am priceput că ar putea avea fund dublu. Am strîns o stivă de hîrtii și dosare, toate cu mențiunea SECRET, tratînd despre fotbalul nostru la trecut, prezent și viitor. Începusem să-i pricep pe nemernici și pe loc m-a învadat bănuiala că sînt în slujba unei federații străine.

N-am anunțat autoritățile, mi-am zis că poate ar fi mai interesant să mă împrietenesc cu ei vreo două ceasuri, inspirat de pilda unui ilustru scriitor care a trăit cîteva luni, în închisoare, alături de niște asasini feroci ca să le cunoască mai bine alcătuirea, mobilurile, reacțiile, structura lor psihopată, gîndurile, ideile și limbajul.

Clienții mei, să-i numesc Atomicul și Sfarmă-Bancă, după cum aveam să aflu mai tîrziu că erau înscriși în codul unei bande, au fost la început încăpățînați ca o pereche de pantofi 37 ce nu vor să primească o pereche de picioare 43. Nu recunoșteau nimic, nici măcar că i-am prins cu mîna pe secrete, dar încet-încet, fiindcă i-am luat subtil, cu un coniac de cea mai fină marcă, au început dumnealor să facă puțină conversație.

— E hai, dați-o naibii, acum fiindcă devenirăm puțin prieteni, ați putea să-mi spuneți măcar pentru cine lucrați.

— Știți, noi sîntem spioni internaționali, a prins curaj Atomicul.

— Am fost angajați de federația de fotbal engleză...

— Braziliană...

— Italiană, argentiniană și din Ungaria, a continuat Sfarmă-Bancă, descărcîndu-și sufletul, ca pe un sac răsturnat cu gura-n jos.

În clipa aceea mi-au trecut prin minte o sumedenie de lucruri îngrozitoare, m-am simțit la un pas de apoplexie, voința m-a părăsit, am început să urlu la ei și să-i amenințe cu pedeapsa capitală. O fiecliseră.

— Pentru ce vor să afle cum se lucrează la noi ? m-am răstit odată cu intensitatea unei bombe de experiență.

— Pentru ce ? pentru ce ? am continuat repede, în timp ce geamurile se prefăceau în țăndări, iar zidurile tremurau din cauza suflului țîșnit din pieptul meu.

— *Ca să afle cum nu se poate cîștiga în deplasare și cum se pot păstra, totuși, funcțiile în fotbal*, a mai apucat să bîiguie Atomicul, în clipa cînd un calorifer care zbura prin încăpere i-a secerat pe amîndoi, revărsînd asupra lor un șuvoi de apă clocotită.

De milă, m-am întors cu spatele, mi-am îndreptat cravata și am telefonat unui serviciu de pompe funebre.

Romulus BALABAN

— Nu te entuziasma ; vorbele astea le-au mai auzit mulți dintre înaintașii mei și poate o să le audă și mulți dintre urmașii tăi ! !

Desen de S. NOVAC

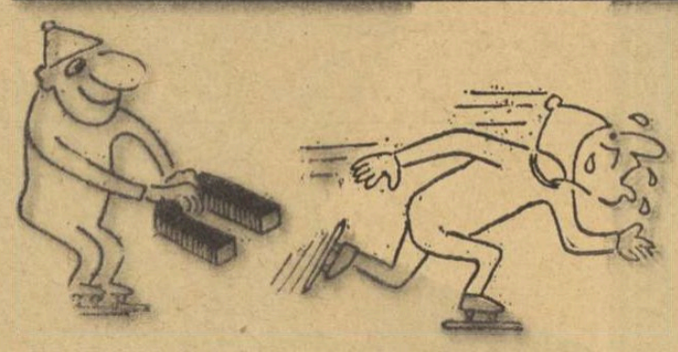

Magnetul și sportul
Desen de I. STEPANOV

Revelion

E miezul nopții. ::
Ceasul bate rar
Un an se duce,
Altul vine iar. ::

Din tolba lui eternă
anul nou,
O să-mi aducă, poate, un cadou
Un flaut fermecat,
sau o chitară
electrică,
Ori poate un album,
Sau,
cu puterea lui cea legendară
Mă va conduce
pe-un tainic drum
în viitor,
Spre ceea ce nu-i scris
ce astăzi e speranță,
dor
și vis. ::

Să văd crescînd
al tinereții val,
Găsind în sport un crez
și-un ideal
Și cum prin jocuri
tinerii din lume
Se întîlnesc,
se-ntrec
își spun pe nume.
Pe-ntregul glob pădure
de catarge
Cu vîrfuri
printre nori să se încurce
Pe care,
Tricolorul Românței
să fluture
și glorios să urce !

E miezul nopții...
Ceasul bate rar
Un an se duce,
Altul vine iar. ::
Ridic paharul
să-i întîmpin zborul. ::
Ce-a fost, s-a dus. ::
Trăiască viitorul !

C. POPESCU-BERCA

DEFINIȚII

TRÎNTE = greco-romane... române.
JUDO = greco-romane... japoneze.
BARIERA = „time-aut" ciclist.
LOOPING = fentă aeriană.
MAT = K.O. șahist.
K.O. = mat pugilist.
BASCHETBALIST = jucător bine crescut. Cel puțin la propriu !
AUR = 1... metalic.
ARGINT = vice-aur.
CRAVAȘA = schimbător de viteză... hipic.
CUPA = veselă sportivă.
4x100 m = 400 m în rate.
REPRIZA A II-A = „mai trageți o dată !"
ȘANIE = Bob minor.
VÎNTUL = coechipier de o reprimă.
PODEA = veche cunoștință a unor boxeri.
SCAUN = suporter șahist.
TRABANT = aspirator de bancuri.
TELEVIZOR = stadion acoperit.
BANIOANELE = fluierele arbitrilor de tușă.
ARBITRU = cavaler al fluierului și, uneori, al... fluierăturilor.
GOL = șut în plin.
SUPORTER = persoană care suportă orice echipei sale și nimic adversarilor ei.
ANTRENORUL = paratrăznetul înfringerilor.
PASA = legătură directă între echipier și adversar.
TACTICA = piesă de schimb de la meci la meci și de la antrenor la antrenor.
FORFAIT = 3—0 în litere.
AGENȚIE „PRONOSPORT" = clubul celor neatîrnați la Federație.
RETURUL = recursul turului.
ULTIMELE MINUTE DE JOC = perioadă în care o echipă trage la poartă și cealaltă trage... de timp.
JOC ÎN „TRIUNGHI" = aplicație a jocului de copii „șeful la mijloc".
MECI ÎN DEPLASARE = joc în care te consolezi spunîndu-ți : „în retur... vin ei la noi !"
AVERTISMENT = admonestare, după care urmează uneori eliminarea jucătorului, dar de cele mai multe ori... alte avertismente.
CAPRA, CAL = septet gimnastic.
SUSPENDARE = mașină de spălat faulturile.
DECATLON = potpuriu atletic.
ATAȘ = ceva care se ține scai de motocicletă.
0—0, 1—1, 2—2 = echinocții sportive.

Micuța publicitate

CEDEZ minge umflată contra portar dezumflat sau mai curînd invers. La ziar sub „Poartă" sau peste „Poartă". Niciodată în poartă.

VÎND autoturism tip cupeu, în prezent decapotabil : capota la Săftica, restul la Tîncăbești, cîoburile neatinse. Vizibil pe șoseaua București — Ploiești, de la kilometrul 22 pînă la 66.

CEDEZ bicicletă contra Renault 16, fără să mai cer și diferența în bani, deși o să am cheltuieli cu benzina și uleiul.

Simple păreri

Sportivul care vorbește într-una de o victorie a sa, denotă că numai pe aceea o are. Dacă ar avea mai multe, timpul nu i-ar permite să vorbească decît puțin despre fiecare.

Adevăratul fotbalist se cunoaște după felul cum lovește cu piciorul : în minge sau în... adversar !

Sportivul care nu crede în victoria sa o ușurează pe aceea a adversarului.

Uneori, un rezultat de egalitate este mai valoros decît o victorie la scor. (Părerea lui X-ulescu, cîștigător la Pronosport).

Șahul se practică și prin corespondență. Boxul, nu. Păcat. Ar avea mult mai mulți practicanți.

Nimic nu se pierde, nimic nu se cîștigă, totul se transformă... Cu excepția loviturilor de la 11 metri.

Oare startul, la atletism, se dă cu pistolul, pentru a-i intimida pe cei ce vor să-l fure ?...

Interesant : orice victorie se clădește pe o înfrîngere !

Toți sîntem experți în sport cîtă vreme nu facem nici unul.

Există rutină în toate ; chiar și-n ratarea loviturilor de la „11 metri".

DESPRE NECUVIINȚĂ

Schiță umoristică de IAN MARES

Lucrez la Poștă. Depuneri de bani, plata mandatelor etc. Într-un asemenea post, omul trebuie să fie cu ochii în patru, ca la sfîrșitul zilei să nu plătească din buzunarul propriu.

Și acum, judecați singuri : la ferestruica ghișeului meu se adunaseră o mulțime de celățeni. Eu îmi înregistram depunerile... cînd deodată aud un glas din rîndul celor din fața mea.

— Scrii foarte încet ! Dă-i drumul mai repede !

M-am simțit foarte prost. Nu făceam nimic de prisos. Scriam cinci sute în litere, cinci sute în cifre... întindeam carnetul solicitantului și îl luam pe următorul.

O altă voce din mulțime :

— Uitați-vă la el, stă ca vițelul la poarta nouă ! Mănînci banii statului degeaba !

Mă enervasem și pusesem stampila acolo unde nu trebuia.

Și din nou un glas :

— Nu poți să fii mai atent !

— Uitați-vă, îi tremură mîinile ! Halal funcționar ! spuse un altul

Într-adevăr, îmi tremurau mîinile. Asemenea replici grosolane mă făcură să-mi tremure nu numai mîinile, ci întreg corpul. Unde și-or fi făcut educația ? Voiam să le explic că în lucrările de poștă ei nu se pricep și că eu lucrez după instrucțiunile stabilite, însă din pricina zgomotului pe care-l făceau nu puteau să mă audă.

Apăru șeful Poștei. Văzînd că eu îmi fac datoria cum trebuie, el veni să liniștească publicul. Dar n-a putut să spună nici două cuvinte, sărmanul. Fu luat în focuri.

— Lasă-l în pace, că nici tu nu te pricepi la nimic !

Șeful dădu din mînă și dispăru. Eu însă nu puteam să mă ascund. Serviciul e serviciu. Cînd, în sfîrșit, am terminat și am închis ghișeul, eram complet buimăcit. Am hotărît, pentru destinderea nervilor, să mă duc la stadion, la un meci de fotbal. Trebuia să mă recreez. Sportul, cu siguranță, îmi va spulbera gîndurile urîte. O să respir un aer mai curat. Am cumpărat bilet și m-am dus la tribună.

Dar oare la noi pe stadion poți să te recreezi ? Totul se face pe de-a îndoaselea ! Pierzi o mulțime de timp pînă ce arbitrul binevoiește să înceapă jocul. Mai bine nu l-ar fi început. Extrema stîngă făcea o adevărată reprezentație cu mîngea, ca la circ.

Nu m-am putut stăpîni și am strigat :

— Ei, acrobatule, nu mai dansa cu mîngea ! Paseaz-o o dată !...

El a lovit-o, dar cum ? Centrul înaintaș era liber, iar dinsul, idiotul, a trimis-o mijlocașului ! Mijlocașul, timpitul, în loc s-o șuteze, a trimis-o unui coechipier din spatele său.

— Huo ! Așa se joacă fotbal ? i-am strigat eu. Îmi venea să cobor din tribună și să-i trag două palme ! Lumea din jur se uita chioriș la mine, dar asta nu mă deranja.

Deodată, centrul înaintaș ajunse, singur, în fața porții, însă arbitrul, un papă-lapte, fluieră ofsaid. Eu, desigur, n-am mai putut să rabd și am strigat cît m-a ținut gura :

— Nu „sufla", ciobanule, dacă nu te pricepi ! Arbitrul se făcu că nici n-aude. Atunci am urlat și mai tare.

— Să te faci văcar cu fluier, nu arbitru la fotbal !

Unii dintre suporteri începură să mă susțină și împreună am creat jucătorilor o atmosferă de un adevărat iad. Și foarte curios : fotbaliștii începură să joace și mai prost !

La sfîrșitul meciului, spre regretul meu, am constatat că aici pe stadion, ca și la Poștă, mai sînt oameni necuviincioși și mitocani. Mă luară la rost și se repeziră la mine, cică eu am jignit pe jucători, nu cunosc regulile jocului și mă apuc să dau lecții arbitrului și alte multe lucruri... Nu mă interesează, pe mine, regulile jocului. Eu vrea să văd un meci adevărat, interesant, antrenant !

Iată ce fel de oameni sînt la noi ! Nu pricep nimic și se bagă cu părerile lor în treburile altora. Ce mitocani ! Trebuie găsit neapărat un remediu. Da, da, așa nu poate să mai meargă !

Traducere de I. BABIN

Din poșta lui Moș Gerilă

Tănase I. — Iași. E interesantă problema pe care o ridici. Vrei să știi care arbitru n-a avut niciodată

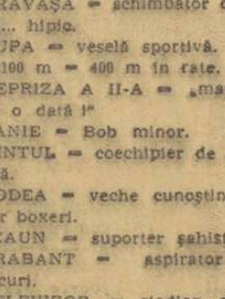

dificultăți cu publicul. Unul singur : latinul Petronius, care în Roma antică era arbitrul eleganței.

Marcu P. — Titu — Într-o zi, din curiozitate, ați vrut să ridicați de jos o halteră, dar n-ați putut nici s-o urniți din loc. Nu vă supărați, ați încercat și cu macaraua ?

Ion V. — Pitești. Ducîndu-vă cu regularitate la meciurile de fotbal, ați constatat că unii jucători au diverse porecle. Legat de aceasta faceți o remarcă. Din moment ce lui Sătmăreanu i se mai spune și Facchetti, vă întrebați de ce fotbalistul italian n-a fost poreclit — pentru reciprocitate — Sătmăreanu.

Un grup de suporteri din Giulești. De ce nu cîștigă Rapid cupa intercontinentală la fotbal ? Simplu, băieți : rapidiștii au preocupări majore. De exemplu, cum să evite retrogradarea din A.

Arădanu. Ce disc de muzică ușoară poți oferi ca dar echipei de fotbal Vagonul-Arad ? Dragul meu, ținînd seamă de locul pe care a ajuns echipa, cred că nu i-ar prinde rău să audă : „Quo Vadis ?"

Lae V. — Ploiești. Just ! Din moment ce jucătorii sînt legitimați la diverse federații, după disciplina practicată, de ce nu ia ființă și o federație a jucătorilor la Pronosport ? Eventual, aceștia ar putea fi admiși la cea de fotbal. În

fond, și ei joacă tot la nimereală.

N.N. — Vaslui — La ora de geografie, ai răspuns profesorului că Ozon se găsește în Valea Jiului. Ca urmare, te plîngi în scrisoarea trimisă, că te-ai ales cu nota 4 în catalog. Acum ai vrea să-ți spun ce e de făcut. Tu trebuie să te pui la curent cu materiile școlare, iar profesorul cu sportul.

Un bine intenționat — Zimnicea. Sînt întru totul de acord că înaintașii noștri trag destul de imprecis la poartă ! Dv. propuneți să se joace fără portar, pentru a stimula trasul pe poartă. Dacă nu se va găsi altă soluție, probabil că F.I.F.A. va reflecta asupra celor propuse de dv.

— *Ionele, tu nu mergi cu STEAUA ?*
— *Nu ! Eu merg cu RAPID, ca și tăticu...*

Desen de PETRU GAVRILIU

Materiale redactate de : I. AVIAN, J. BERARIU, Titi GHEORGHIU-VASLUI, Florin IORDACHESCU, D. MAZILU, V. D. POPA, Vasile RĂDULESCU și Rodica TOTT. Ilustrații : N. CLAUDIU.

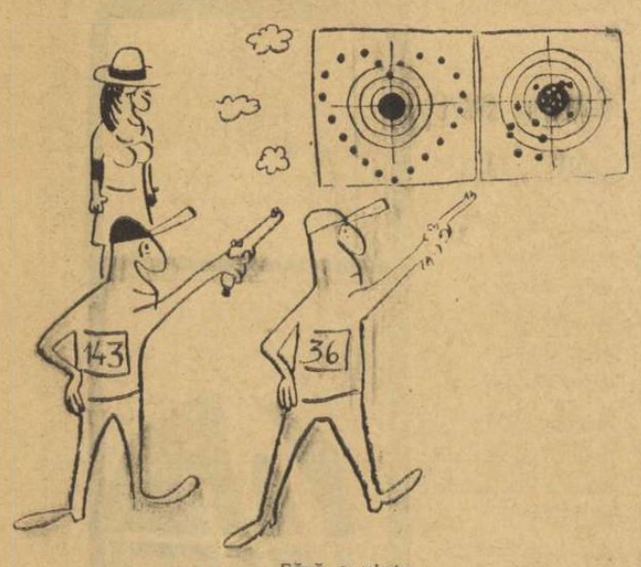

Fără cuvinte

(Din DOSTAL)

— *Așa masă înaltă ?*
— *Aici vor petrece baschetbaliștii*

Desen de V. CRĂIȚĂ MÎNDRA

FOTBAL ÎN... ZICALE

Vorba multă... avertisment aduce.

Nu tot ce zboară... intră în plasă.

Cînd doi se ceartă... al treilea îi elimină pe amîndoi.

Unde s-a dus... echipa, merg și suporterii.

Mai bine mai tîrziu decît niciodată... campion.

Ce e mult strică... afară de golurile marcate.

GOLINDĂTORII

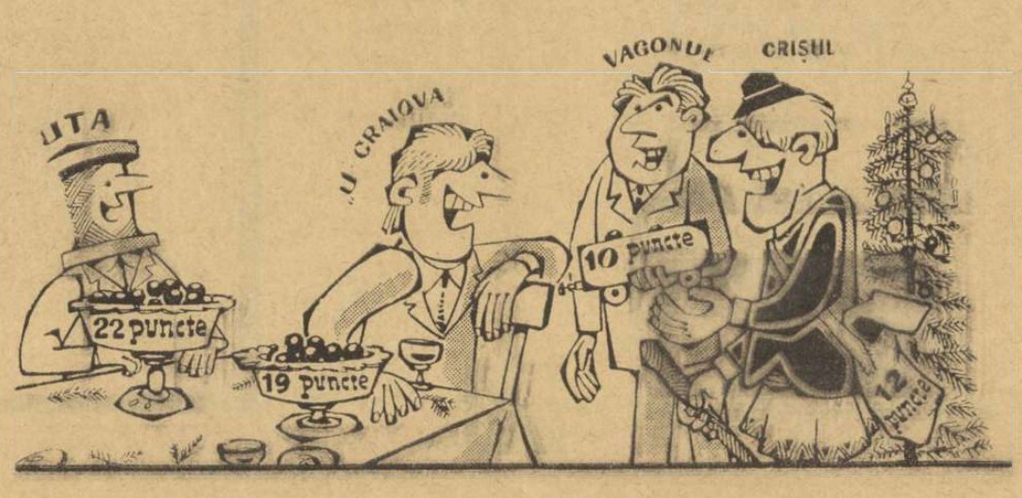

Vagonul și Crișul : — *Ne dați, ori nu ne dați ?*
U.T.A și „U" Craiova : — *Acum, nu ! Toate în retur !*

Desen de AL. CLENCIU

LAC FIXATIV PENTRU PĂR „EVA"

Produs special conceput pentru orice tip de păr (uscat, normal sau gras).

Asigură menținerea coafurii dv. atît pe timp uscat cît și pe timp umed.

Sistemul de pulverizare asigură o aplicare uniformă și o folosire extrem de economicoasă

CREMA DE FAȚĂ „SANDA" BIOSTIMULATOR

Cremă de față pe bază de tween și spanuri, emulgătoriu care asigură stabilitatea cremei și puterea de penetrare foarte rapidă.

Conține principii active :

— extract de carotă
— substanțe hiperice (sunătoare, taninuri, vitamina C)
— alantonină, substanță (din regnul inferior animal) care are mare putere de regenerare și refacere a țesuturilor).

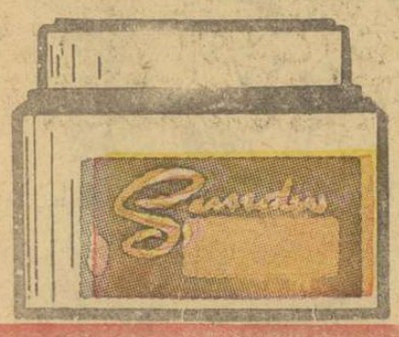

SPRAY „CATIFELIN"

La frig, pielea se înăsprește și crapă, mîinile dv. suferă. CATIFELIN le apără.

Pentru înfrumusețarea mîinilor și catifelarea epidermei, o singură soluție : CATIFELIN !

AFTER SHAVE SPRAY „ADAM"

După bărbierit, bună dispoziție și prospețime cu loțiunea after shave spray Adam.

Închide porii, tonifică epiderma, elimină senzațiile neplăcute după bărbierit

Tiparul I. P. „Informația", str. Brezoianu nr. 23—25, București